



RÉPUBLIQUE
FRANÇAISE

*Liberté
Égalité
Fraternité*



FranceAgriMer

ÉTABLISSEMENT NATIONAL
DES PRODUITS DE L'AGRICULTURE ET DE LA MER

LA
CONJONCTURE



Marché du sucre

Statistiques d'avril 2023

Bulletin n° 604

Juillet 2023

Statistiques **d'avril** 2023

 SOMMAIRE

I – La situation mondiale	
Faits et chiffres – juin / juillet 2023.....	6
Spot et terme proche à Londres et à New York en moyenne mensuelle (10/2012 à 06/2023)	9
Evolution des cours et prime de blanc depuis juillet 2020.....	10
Cours mondiaux sur les marchés de Londres et New York :	
.Termes : Moyennes mensuelles et évolution quotidienne - mai / juin 2023.....	12
Marché à terme de New York :	
. Evolution du nombre de lots échangés et part des opérateurs non commerciaux.....	13
Evolution de la production et de la consommation mondiale de sucre.....	14
II- La situation communautaire	
Actualité communautaire – juillet 2023	16
Règlements votés en comités de gestion – juin 2023	17
Bilans communautaires sucre 2013/14 à 2016/17.....	20-1
Bilans communautaires (post quotas sucre) de 2017/18 à 2023/24 (prévisionnel)	20-2
Surfaces betteravières de l'UE de 1996/97 à 2023/24.....	21
Quotas 2007/08 à 2016/17	22
Production de sucre dans l'UE de 2017/18 à 2023/24.....	23
Prix moyens du sucre blanc communautaire jusqu'à septembre 2017.....	24-1
Prix moyens du sucre blanc communautaire, par régions, jusqu'à mai 2023	24-2
III – La situation française	
Bilans français, 2014/15, 2015/16 et 2016/17.....	29-1
Bilan français (post quotas sucre) de 2017/18 à 2023/24 (prévisionnel)	29-2
Diagramme prévisionnel de gestion de la campagne 2022/23	30
Bilans mensuels, estimation des ventes pour la consommation intérieure - Campagne 2022/23 - situation au 30 avril 2023	31
Consommation intérieure : Evolution des ventes jusqu'à avril 2023	32
Consommation intérieure : Ventes, en cumul mobile, jusqu'à avril 2023.....	33
Etat des stocks de sucre détenus en France par les fabricants – Campagne 2021/22 et 2022/23	34
IV – La situation des DOM	
Production 2017/18, 2018/19, 2019/20, 2020/21, 2021/22 et 2022/23	36

V – Les échanges de sucre en l'état

Echanges intra-communautaires de la France :

. Importations en provenance des pays de l'UE jusqu'à avril 2023.....	38
. Exportations vers les pays de l'UE jusqu'à avril 2023	40

Echanges de la France avec les pays tiers

. Importations par pays d'origine jusqu'à avril 2023.....	42
. Importations par pays d'origine campagne 2021/22	44
. Exportations par pays de destination jusqu'à avril 2023	46
. Exportations par pays de destination campagne 2021/22	48

VI – Les échanges français de sucre dans les produits sucrés

- Sucre incorporé (évaluation) :

. Importations en provenance de l'UE et des pays tiers – avril 2023.....	51
. Importations en provenance de l'UE et des pays tiers –campagne 2021/22.....	52
. Exportations vers l'UE et les pays tiers – avril 2023	53
. Exportations vers l'UE et les pays tiers –campagne 2021/22	54
. Solde des échanges – avril 2023.....	55
. Solde des échanges – campagne 2021/22	56

VII – Les échanges français de mélasses

- Exportations vers les pays de l'UE jusqu'à avril 2023.....	58
- Exportations vers les pays de l'UE campagne 2021/22.....	59
- Importations en provenance des pays de l'UE jusqu'à avril 2023.....	60
- Importations en provenance des pays de l'UE campagne 2021/22.....	61

VIII – Production et écoulement d'alcool éthylique

- Evolution comparée des cours du sucre, de l'éthanol (Brésil) et du pétrole (mondial).....	63
- Bilans alcool éthylique UE – de 2012 à 2021	64
- Production et écoulements d'alcool éthylique en France - de janvier 2022 à décembre 2022	65
- Importations / exportations d'alcool éthylique en France – campagne 2022/23	66
- Importations / exportations d'alcool éthylique en France – campagne 2021/22	67

I – La situation mondiale

Faits et chiffres ¹

Juin / Juillet 2023

Monde

Production 2023/24

Dans cette nouvelle estimation de juillet 2023, la production mondiale de sucre, pour la campagne 2023/24, pourrait bien augmenter de 4,6 Mt pour atteindre 192,8 Mt (+ 2,4 %) par rapport aux 188,2 Mt de la campagne en cours, principalement en raison de la production de sucre au Brésil qui s'est accélérée de manière importante au début du mois de mai, pour atteindre des niveaux historiques pour la période. La consommation devrait, quant à elle, s'établir à 190 Mt (+1,8 Mt), en progression de +1 %, par rapport à l'année précédente (188 Mt). Le marché mondial du sucre, équilibré pour la campagne 2022/23, devrait donc être suivi d'un excédent pour la campagne 2023/24, à hauteur de +1,5 Mt de sucre, contre une estimation de 0,7 Mt précédemment. (S&P Global 04/07)

Brésil

Production 2022/23

Selon les données de l'UNICA (l'Union de l'Industrie de la canne à sucre), les sucreries du centre/sud du Brésil ont broyé 43 Mt de canne à sucre au cours de la seconde moitié de juin 2023, en hausse de 2,2 % par rapport aux 42 Mt de la même période l'an dernier. Le broyage total de canne depuis le début de la campagne (1er avril) est à 209,8 Mt, en hausse de 11,5 % par rapport à 188,1 Mt à la même période l'an dernier, mais toujours 21 Mt de retard sur le rythme de 2020/21, lorsque le broyage de canne a dépassé les 600 Mt. Les données préliminaires du Centre de technologie de la canne (CTC), pour un échantillon de 68 usines, ont montré que le rendement moyen de la canne en juin était de 91,2 t/ha, en hausse de 16 % par rapport à 78,6 t/ha le même mois l'année dernière. La production de sucre a totalisé 2,7 Mt, dans la seconde quinzaine de juin, contre 2,5 Mt à la même période il y a un an. Selon l'UNICA, l'allocation de cannes pour la production de sucre, au cours de cette période, a fortement augmenté à 49,43%. La production totale de sucre jusqu'à présent pour cette campagne a atteint 12,2 Mt, en hausse de 25,9 % par rapport aux 9,7 Mt produites à la même période l'an dernier. La production d'éthanol est tombée à 1,9 milliard de litres, contre 2,0 milliards il y a un an, ce qui a porté la production totale d'éthanol pour la campagne 2023/24 à 9,6 milliards de litres, en hausse de 6,2 % par rapport aux 9,0 milliards de la saison dernière. C'est 12% d'éthanol, produit dans la seconde quinzaine de juin, qui est à base de maïs, soit 225,2 millions de litres, contre 188,8 millions la saison

précédente. Cela a porté la production totale d'éthanol de maïs jusqu'à présent, en 2023/24, à 1,36 milliard de litres, soit une augmentation de 41,2 % d'une année sur l'autre. (FO Litch 12/07)

Inde

Production 2022/23

Au début de cette campagne (2022/23), les industriels estimaient la production de sucre à 36 Mt, une projection qui a depuis été réduite à 32,8 Mt, en raison des mauvaises conditions climatiques (sécheresse). En raison de cette baisse importante de la production, l'Inde n'a autorisé que 6,1 Mt de sucre pour les exportations, contre un record de 11 Mt en 2021/22. Le quota étant désormais épuisé, l'Inde n'exportera plus de sucre. Selon la Fédération nationale des sucreries (NFCSF), l'Inde a produit 33,0 Mt, au 15 juin, en baisse de 2,4 Mt par rapport aux 35,4 Mt à la même période l'an dernier. La NFCSF s'attend à ce que la production totale de sucre tombe à 33,3 Mt pour cette campagne, contre 36,0 Mt en 2021/22. On note toutefois que, la région de L'Uttar Pradesh a produit 10,5 Mt de sucre durant cette campagne et celle du Maharashtra 10,5 Mt. Selon le directeur général du NFCSF (Prakash Naiknavare), la baisse de la production signifie que l'Inde exportera probablement moins de sucre au cours de l'année à venir et cela pourrait également affecter la production d'éthanol qui serait réduite au profit du sucre car, le gouvernement n'augmente pas les prix du sucre pendant les années électorales. (Fo Litch 23/06)

Russie

Depuis la campagne 2016/17, la Russie produit plus de sucre qu'elle n'en consomme. Les principaux débouchés pour les exportations sont le Kazakhstan et d'autres pays de l'ex-Union soviétique. Des exportations ont également été effectuées en Biélorussie, en Moldavie, en Afghanistan, en Iran, en Mongolie et en Corée du Nord, plus tôt dans la campagne. Cependant, l'augmentation des capacités d'exportation est limitée par des difficultés logistiques, notamment le coût élevé des exportations de conteneurs maritimes et la capacité insuffisante des ports du Sud et de la Baltique. Selon Evgeny Ivanov de l'Institut d'études des marchés agricoles (IKAR), les exportations russes de sucre pourraient augmenter de 6 % pour atteindre de 0,33 Mt à 0,34 Mt au cours de la campagne 2022/23 en cours. (Fo Litch 03/07)

Ukraine

Selon les données du service fiscal de l'état, l'Ukraine a exporté 12 530 tonnes de sucre en juin 2023, ce qui a porté les exportations totales des six premiers mois de 2023 à 251 175 tonnes. Les données publiées impliquent que les exportations totales au cours des 10 premiers mois de la campagne 2022/23 étaient de 400 700 tonnes, à comparer à seulement 55 100 tonnes exportées pendant toute la campagne 2021/22. Entre-temps, un représentant du Conseil des ministres a annoncé que des modifications avaient été apportées au volume des contingents pour les marchandises dont l'exportation est soumise à licence. Le quota d'exportation de sucre de l'Ukraine, jusqu'au 15 septembre, est désormais fixé à 20 000 tonnes, a-t-il déclaré. Fin mai, le Conseil des ministres a imposé une interdiction temporaire des exportations de sucre du 5 juin au 15 septembre 2023. (FO Licht 13/07)

Thaïlande

Bloomberg a rapporté que, la Thaïlande prépare des plans d'urgence pour faire face à une sécheresse potentielle qui pourrait durer des années et réduire l'approvisionnement mondial en sucre et en riz. Le Premier ministre thaïlandais Prayuth Chan-ocha a demandé à la compagnie d'électricité publique Electricity Generating Authority et au Bureau des ressources naturelles en eau d'aider à élaborer des plans d'urgence pour conserver l'eau. D'après des responsables du gouvernement thaïlandais, les précipitations à travers le pays pourraient être jusqu'à 10% inférieures à la moyenne durant cette saison de mousson et, l'apparition d'El Niño pourrait encore réduire davantage les précipitations au cours des deux prochaines années.

Selon les autorités, la Thaïlande sera confrontée à des conditions de sécheresse généralisées, à partir du début de l'année prochaine. Ces sombres perspectives ont incité les autorités thaïlandaises à demander aux agriculteurs de limiter la plantation de riz à une seule culture, pour économiser l'eau. Les producteurs de sucre voient leur production chuter pour la première fois en trois ans. Selon les données officielles et jusqu'à présent, pour cette année, les précipitations du pays ont été inférieures de 28% à la même période l'an dernier. La Thaïlande a déjà été aux prises avec une chaleur record cette année. La demande d'électricité en Thaïlande a atteint un record en avril, lorsque certaines régions ont connu des températures record, obligeant les entreprises et les ménages à renforcer l'utilisation des climatiseurs pour échapper à la chaleur étouffante. L'impact plus important, de ces précipitations inférieures à la moyenne en Thaïlande, serait un coup dur pour des cultures telles que le sucre et le caoutchouc, et pourrait même menacer la position du pays en tant que deuxième fournisseur mondial de riz.

Australie

Le broyage de la canne à sucre en Australie a été fortement ralenti par des précipitations inhabituelles. Seulement 0,4 Mt de canne ont été broyées au cours de la semaine précédant le 9 juillet, soit une baisse très significative par rapport aux 1,2 Mt de la semaine du 25 juin. Cependant, il est intéressant de noter que le broyage de la canne a toujours été en forte hausse par rapport aux années précédentes, malgré les perturbations causées par les précipitations. Le broyage total de canne à sucre pour cette campagne s'élève à présent à 3,8 Mt, contre 3,0 Mt à la même période l'année dernière. Cela représente environ 11,9 % des 31,7 Mt que l'Australian Sugar Milling Council (ASMC) prévoit de broyer au cours de la campagne en cours. La part du sucre de canne commercial (CCS) a également augmenté de manière significative, atteignant 12,69 % cette année, contre 11,87 % l'année dernière. Australie : Rapport sur les récoltes – 9 juillet 2023. (FO Licht 12/07)

Chine

Selon les données officielles, les importations de sucre de la Chine ont chuté de 71 % à seulement 40 000 tonnes en juin 2023, contre 140 000 tonnes le même mois de l'année dernière. Cela signifie que les exportations sont restées au même niveau qu'au mois de mai. Les importations totales, au cours des neuf premiers mois de 2022/23, sont à 2,7 Mt, en baisse significative par rapport aux 3,6 Mt de la même période il y a un an. (S&P Global 18/07)

Égypte

Selon une source officielle du ministère de l'Agriculture, La production égyptienne de sucre de betterave devrait chuter à 1,6 Mt pour cette campagne, contre 1,7 Mt la campagne dernière et jusqu'à 1,9 Mt l'année précédente. Il a expliqué que la superficie consacrée à la betterave a été largement réduite car, les agriculteurs se sont tournés vers d'autres cultures plus rentables. Ils considéraient qu'un prix de la betterave de 1 000 livres égyptiennes n'était pas suffisamment attractif dans le contexte de l'augmentation des coûts de production. (S&P Global 13/07)

D'après Reuters, la General Authority for Supply Commodities (GASC) a annoncé un appel d'offres pour l'importation de 50 000 tonnes de sucre brut, de toute origine, pour le compte de l'Egyptian Sugar and Integrated Industries Company (ESIIC). Les offres doivent être soumises sur une base CIF pour une expédition entre le 15-30 septembre et/ou le 1er-15 octobre et/ou le 16-31 octobre ou une cargaison déjà livrée et GASC choisira entre elles. Les offres doivent être présentées pour paiement à vue en livres égyptiennes ou en dollars américains, la priorité étant donnée au paiement en monnaie locale. La date limite pour les offres est le 29 juillet. (S&P Global 18/07)

Brésil - Évolution de la production et des échanges

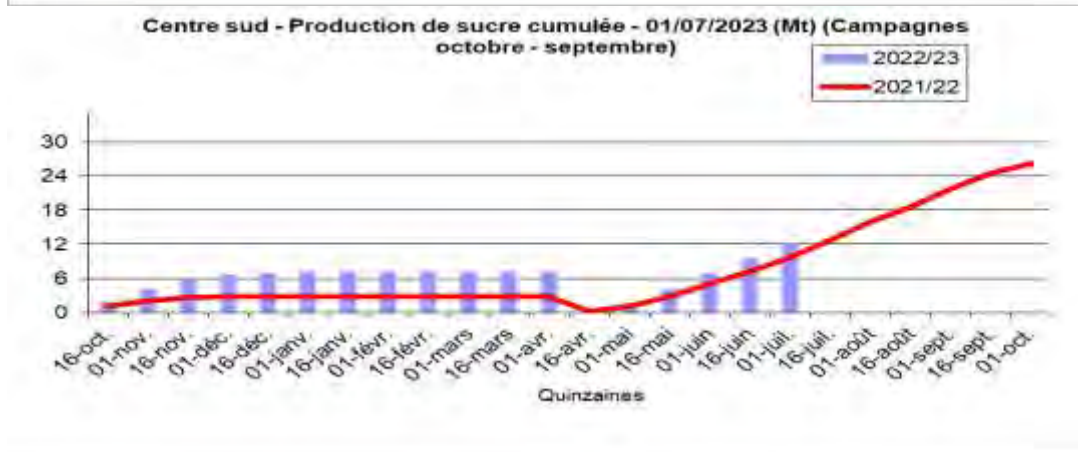

Les exportations brésiliennes de sucre de 2003/04 à 2023/24 (juin 2023)
(1 000 t)
(Campagne avril-mars)

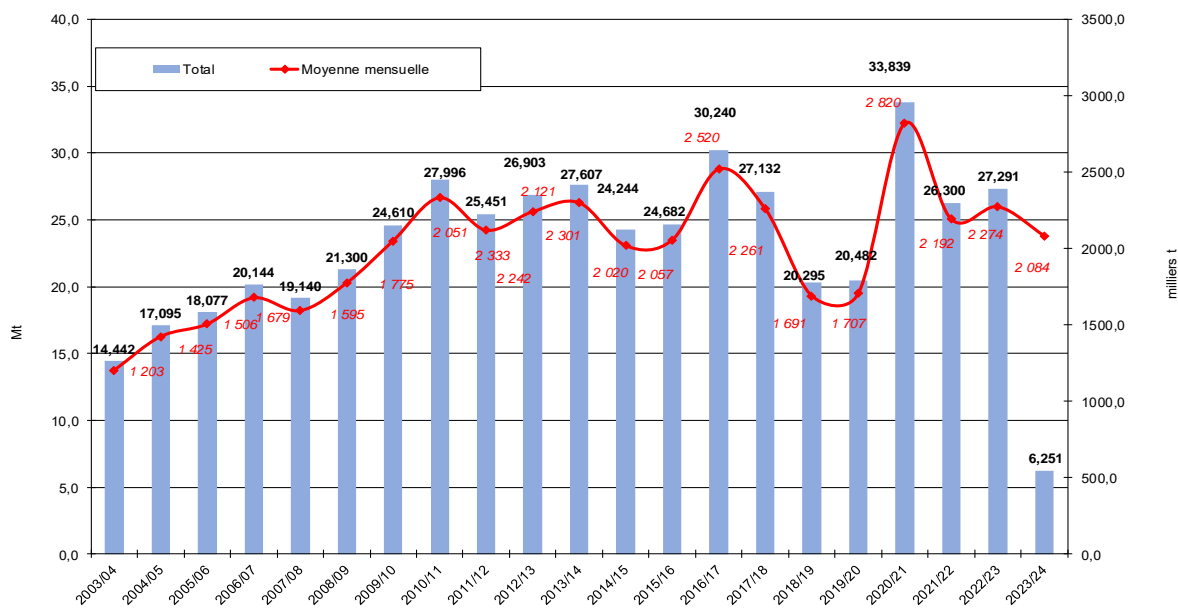

Source : SECEX et FO Light

Spot et terme à Londres et à New York
 octobre 2012 à juillet 2023 (en \$/t)



Sucre Brut : New - York n° 11, en \$/tonne depuis le 20/07/2020

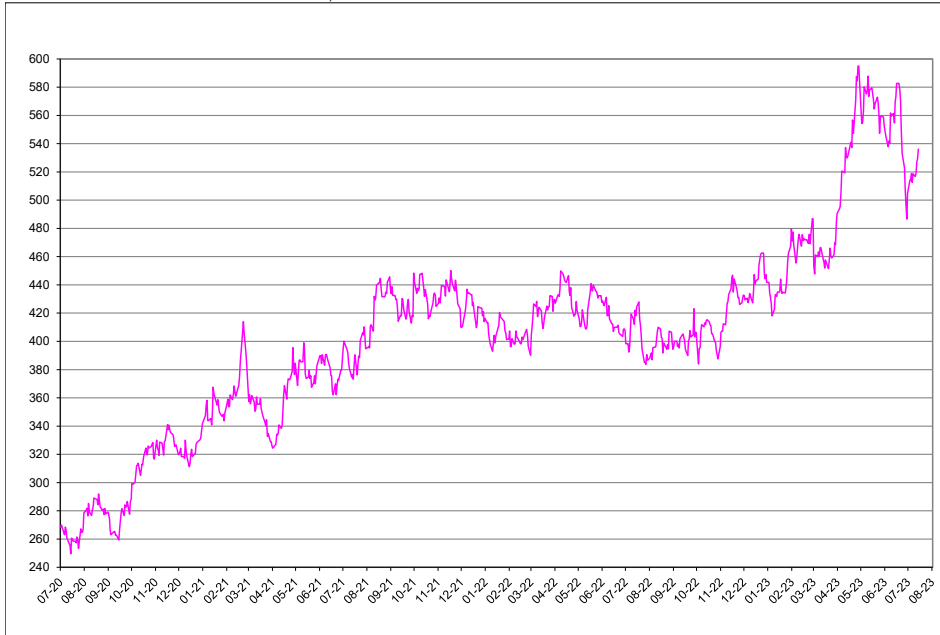

Sucre blanc : FOB N° 5 Londres en \$/tonne depuis le 01/07/2020

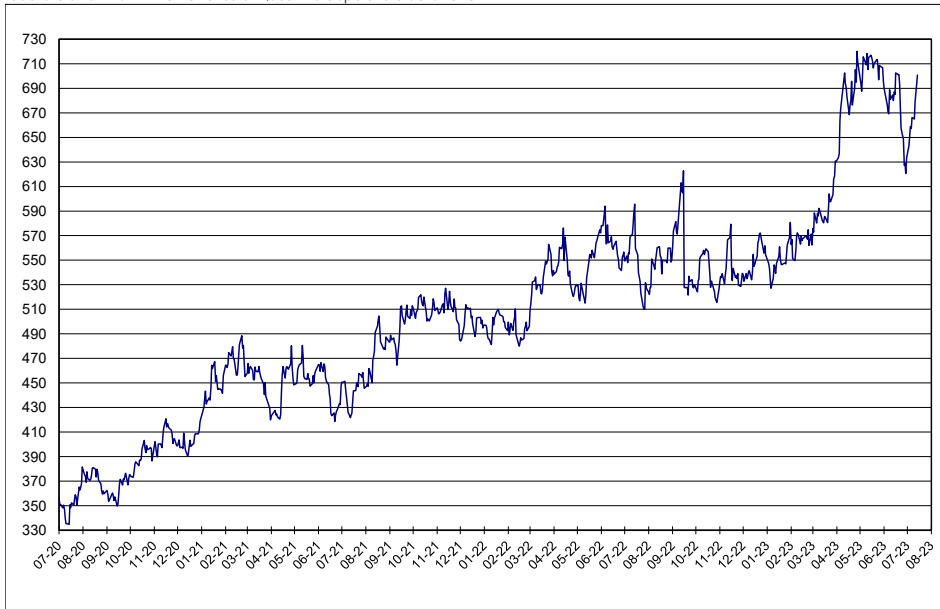

Prime du blanc en \$/tonne depuis le 01/07/2020

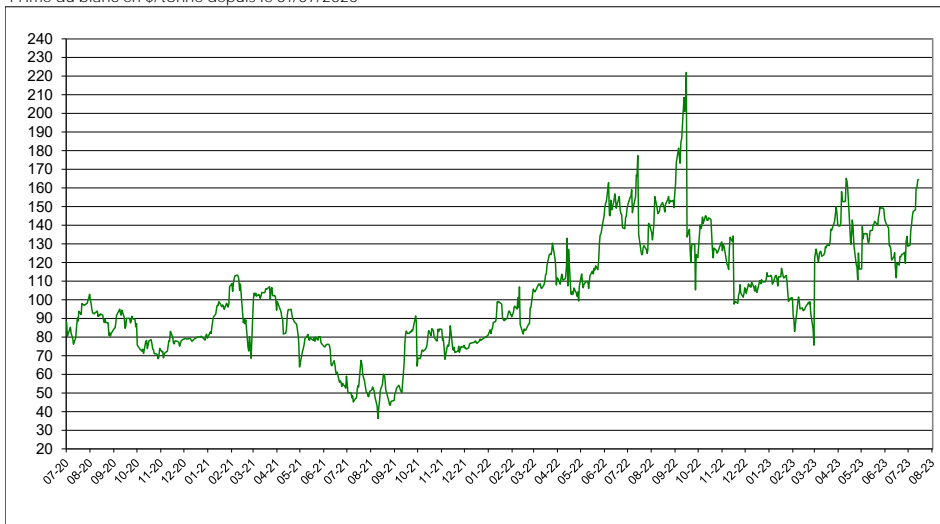

Évolution des termes
Moyennes mensuelles de Londres et New York

		New York		Londres		1 € =\$
		en cts/lb	en €/t	en \$/t	en €/t	
Janvier	2019	12,68	244,82	344,45	301,73	1,1416
Février	"	12,93	251,09	350,26	308,57	1,1351
Mars	"	12,47	243,30	337,36	298,47	1,1302
avril	"	12,54	245,89	337,50	300,32	1,1238
mai	"	11,83	233,06	325,74	291,23	1,1186
juin	"	12,44	242,85	331,48	293,54	1,1293
juillet	"	12,13	238,41	321,83	286,88	1,1218
août	"	11,56	228,96	312,51	280,88	1,1126
septembre	"	11,16	223,54	320,95	291,70	1,1004
octobre	"	12,46	248,51	340,14	307,78	1,1053
novembre	"	12,69	253,08	338,96	306,76	1,1050
décembre	"	13,34	264,53	353,38	317,98	1,1113
janvier	2020	14,18	281,62	388,45	349,96	1,1100
février	"	15,05	304,34	413,26	378,96	1,0905
mars	"	11,81	235,23	356,05	321,82	1,1064
avril	"	10,05	204,01	325,50	299,66	1,0862
mai	"	10,65	215,48	357,34	327,81	1,0901
juin	"	11,83	231,69	374,03	332,33	1,1255
juillet	"	11,90	228,89	354,82	309,52	1,1463
août	"	12,81	238,84	371,99	314,49	1,1828
septembre	"	12,44	232,59	363,21	308,01	1,1792
octobre	"	14,29	267,49	388,73	330,13	1,1775
novembre	"	14,93	278,11	405,64	342,66	1,1838
décembre	"	14,67	265,71	402,80	330,99	1,2170
janvier	2021	12,35	240,09	348,79	307,38	1,1347
février	"	17,00	309,80	460,05	380,27	1,2098
mars	"	15,81	292,79	451,44	379,39	1,1899
avril	"	16,24	299,04	448,35	374,53	1,1971
mai	"	17,20	312,20	458,06	377,12	1,2146
juin	"	17,21	315,01	443,65	368,26	1,2047
juillet	"	17,71	330,26	456,45	386,10	1,1822
août	"	19,38	362,97	475,52	403,98	1,1771
septembre	"	19,30	361,50	496,03	421,44	1,1770
octobre	"	19,62	372,82	510,33	439,86	1,1602
novembre	"	19,75	381,53	510,80	447,60	1,1412
décembre	"	18,33	357,49	500,04	442,36	1,1304
janvier	2022	18,46	359,67	498,22	440,32	1,1315
février	"	17,28	335,88	492,80	434,49	1,1342
mars	"	19,11	382,34	534,86	485,40	1,1019
avril	"	19,69	401,52	543,55	502,77	1,0811
mai	"	19,28	401,78	543,21	513,48	1,0579
juin	"	18,78	391,84	563,23	533,06	1,0566
juillet	"	18,34	396,98	547,66	537,71	1,0185
août	"	18,06	393,39	546,82	540,28	1,0121
septembre	"	18,23	406,08	558,95	564,77	0,9897
octobre	"	18,30	410,00	538,78	547,54	0,9840
novembre	"	19,41	419,11	542,05	530,90	1,0210
décembre	"	19,85	413,31	544,58	514,34	1,0588
janvier	2023	18,14	371,11	549,15	509,60	1,0776
février	"	20,33	418,83	565,57	528,52	1,0701
mars	"	20,96	431,41	593,81	554,39	1,0711
avril	"	22,05	443,37	683,09	623,03	1,0964
mai	"	24,63	499,95	707,47	651,39	1,0861
juin	"	24,76	503,37	672,14	619,83	1,0844

Évolution des cours mondiaux du sucre (1ers termes)
et de l'euro

mai 2023

juin 2023

	NEW YORK		LONDRES		1 € =\$		NEW YORK		LONDRES		1 € =\$	
	Terme de juillet		Terme de d'août				Terme de juillet		Terme de d'août			
	en cts/lb	en €/t	en \$/t	en €/t			en cts/lb	en €/t	en \$/t	en €/t		
1 mai-23	25,54	513,03			1,0975	1 juin-23	24,88	509,71	690,10	641,30	1,0761	
2 mai-23	25,14	503,89	693,60	630,60	1,0999	2 juin-23	24,73	509,24	686,10	640,86	1,0706	
3 mai-23	25,17	501,76	687,60	621,76	1,1059							
4 mai-23	25,52	510,95	697,80	633,73	1,1011							
5 mai-23	26,32	526,68	715,70	649,63	1,1017	5 juin-23	24,40	502,17	676,40	631,44	1,0712	
						6 juin-23	24,58	506,86	670,90	627,54	1,0691	
8 mai-23	26,09	522,70			1,1004	7 juin-23	24,50	504,93	669,20	625,60	1,0697	
9 mai-23	26,19	526,81	709,10	646,99	1,0960	8 juin-23	25,48	521,04	688,80	638,90	1,0781	
10 mai-23	26,66	535,29	718,20	654,10	1,0980	9 juin-23	25,38	520,63	680,90	633,57	1,0747	
11 mai-23	26,02	525,59	705,30	646,23	1,0914							
12 mai-23	26,22	532,86	715,10	659,20	1,0848	12 juin-23	25,47	521,99	684,60	636,42	1,0757	
						13 juin-23	25,16	514,02	680,00	630,15	1,0791	
15 mai-23	26,29	533,10	716,90	659,40	1,0872	14 juin-23	25,84	525,96	687,10	634,38	1,0831	
16 mai-23	26,07	529,17	715,00	658,32	1,0861	15 juin-23	26,00	523,70	685,00	625,86	1,0945	
17 mai-23	25,91	526,99	711,70	656,61	1,0839	16 juin-23	26,43	532,95	702,50	642,55	1,0933	
18 mai-23	25,61	524,28	706,60	656,14	1,0769							
19 mai-23	25,78		710,00		1,0802	19 juin-23	26,43	533,49	701,20	642,01	1,0922	
						20 juin-23	26,22	529,54	701,20	642,36	1,0916	
22 mai-23	25,99	529,99	712,90	659,42	1,0811	21 juin-23	25,88	519,44	693,40	631,28	1,0984	
23 mai-23	25,81	528,42	713,40	662,52	1,0768	22 juin-23	24,93	501,65	673,90	615,10	1,0956	
24 mai-23	25,49	522,84	708,00	658,73	1,0748	23 juin-23	24,18	489,55	657,30	603,64	1,0889	
25 mai-23	24,83	510,68	697,00	650,25	1,0719							
26 mai-23	25,37	521,40	708,50	660,48	1,0727	26 juin-23	23,72	479,58	648,40	594,64	1,0904	
						27 juin-23	23,03	463,29	627,20	572,31	1,0959	
29 mai-23					1,0705	28 juin-23	22,57	456,03	628,80	576,30	1,0911	
30 mai-23	25,33	520,29	706,80	658,53	1,0733	29 juin-23	22,07	447,86	620,60	571,24	1,0864	
31 mai-23	25,06	516,91	696,10	651,29	1,0688	30 juin-23	22,89	462,54	633,40	580,57	1,0910	
Moyenne	25,75	522,08	707,27	651,18	1,0861	Moyenne	24,76	503,42	672,14	619,83	1,0844	
Maximum	26,66	535,29	718,20	662,52	1,1059	Maximum	26,43	533,49	702,50	642,55	1,0984	
Minimum	24,83	501,76	687,60	621,76	1,0705	Minimum	22,07	447,86	620,60	571,24	1,0691	

Marché à terme de New - York (sucre brut) :
 Nombres de lots (positions ouvertes) de janvier 2009 à juillet 2023

Milliers de lots

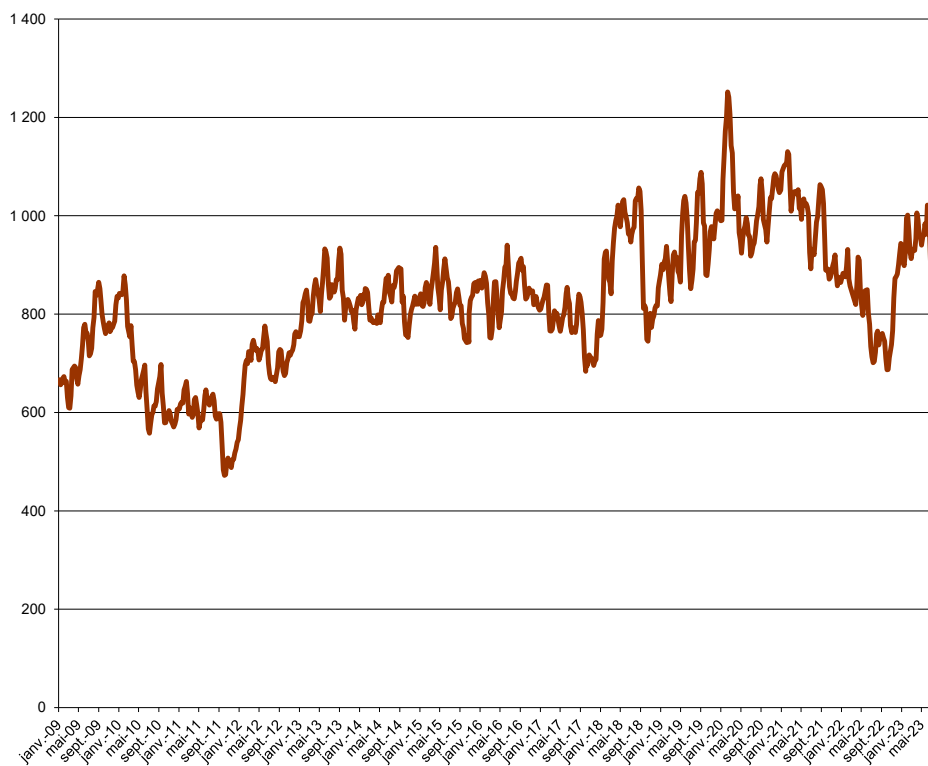

Marché à terme de New - York (sucre brut) :
 Parts des opérateurs non commerciaux (positions nettes)

Milliers de lots

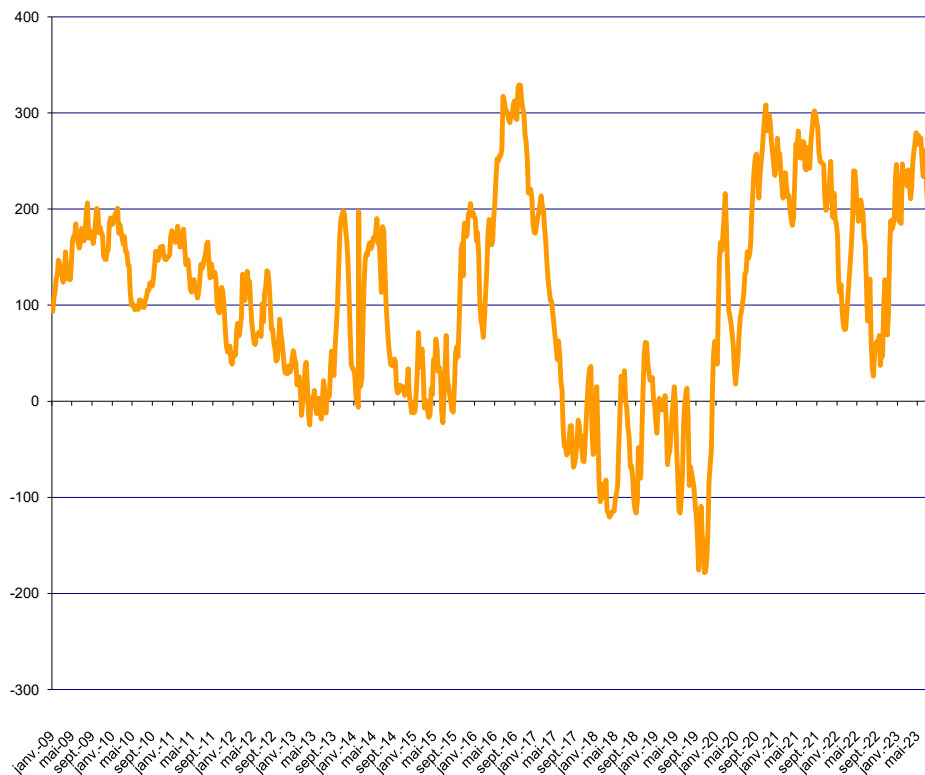

Source : CFTC.org

Évolution de l'excédent / déficit mondial (FO Licht) Estimation oct 22 / sept 23

en Mt, valeur brut

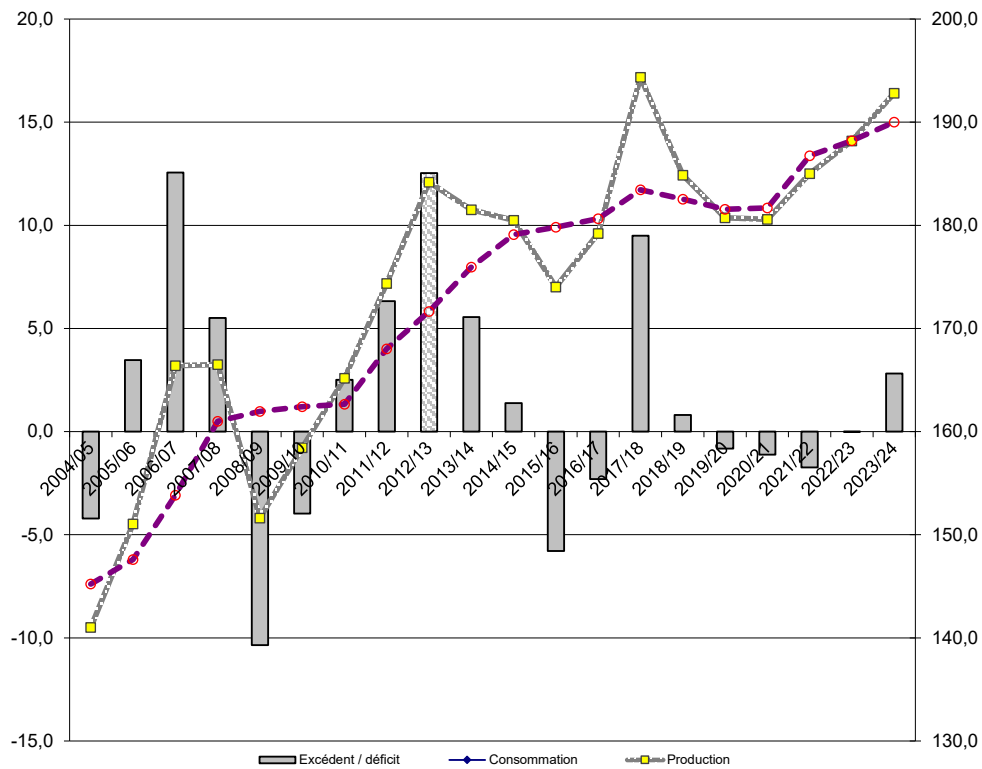

Évolution de l'excédent / déficit mondial (ISO) Estimation déc. 2022

en Mt, valeur brut

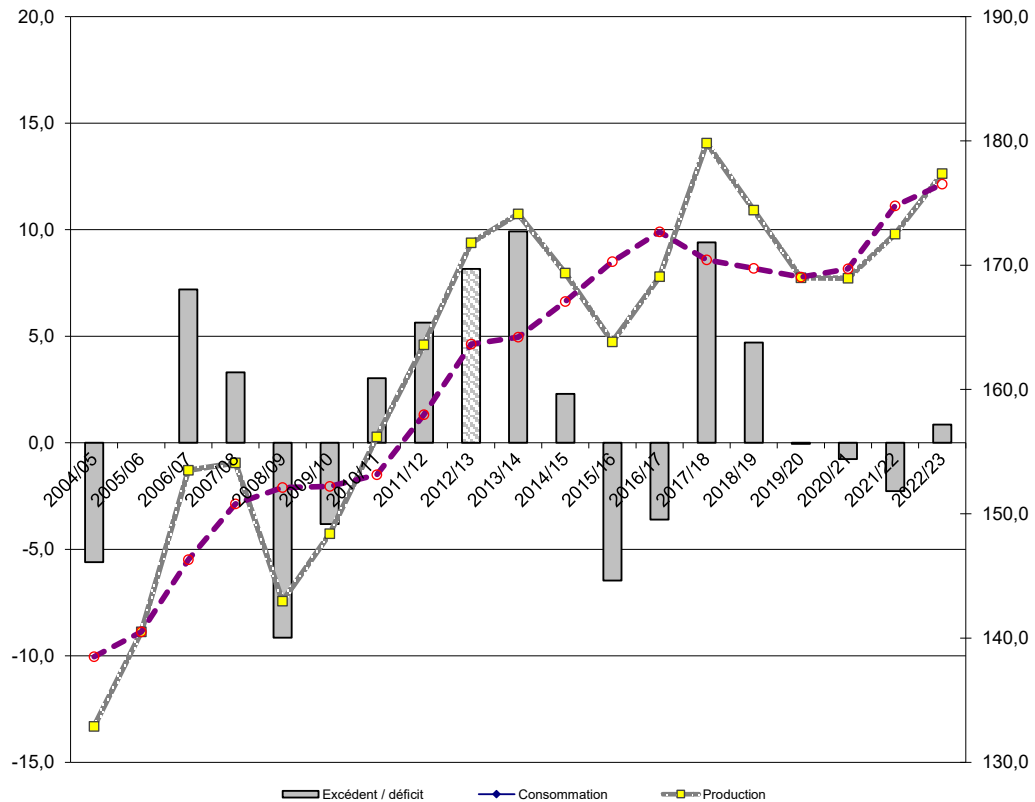

NB : L'ISO prend en compte, dans son estimation de la consommation, la différence entre les exportations et les importations mondiales. Cette estimation n'est donc pas tout à fait comparable avec celle de FO Licht. Ceci expliquant l'écart important entre les estimations de ces deux organismes.

II – La situation communautaire

Faits et chiffres Juillet 2023

Stocks de la campagne 2022/23 (publication CE)

Lors du dernier comité de gestion « Cultures Arables » du 30 juin, la Commission Européenne (CE) a présenté les stocks de sucre (UE27) au 1er mai 2022. Ils sont à **8,0 Mt** (-4 %), contre 8,3 Mt en 2022. Les stocks restent en restait, principalement en raison de la baisse de la production en 2022/23 (-12%). Cependant, l'écart de stocks entre les deux campagnes a tendance à se réduire, en raison du ralentissement des écoulements, qui est plus marqué au mois d'avril 2023.

Bilans UE-27, campagne 2023/24 et 2022/23

La CE a également publié une nouvelle révisions de son bilan 2022/23, ainsi qu'une première version du bilan prévisionnel pour la campagne 2023/24. La production prévisionnelle 2023/24 s'appuie sur une estimation calculée par les États Membres ou bien, en l'absence de celle-ci, par une estimation calculée en moyenne de rendements 5 ans, ou des informations recueillies dans la presse.

Bilan UE-27 2023/24

- Ressources**
 Le stock au 1er octobre 2023 est estimé à **1,3 Mt** (-14%), contre 1,5 Mt la campagne précédente. La production de sucre est estimée à **15,5 Mt** (+6%), par rapport à 2022/23 (14,6 Mt). Les importations de sucre sont attendues en baisse à **1,9 Mt** (-21%). Les importations de sucre dans les produits transformés devraient se situer à **0,8 Mt**, de niveau équivalent à la précédente campagne.

Emplois

Les livraisons de sucre sur le marché intérieur, dont le sucre pour la distillerie, sont estimées à **14,8 Mt** (-0,2%). Les exportations de sucre vers les pays tiers devraient progresser à **0,7 Mt** (+52%) et, les exportations de sucre dans les produits transformés devraient se situer à **2,7 Mt**, en retrait de -2% par rapport à 2022/23.

- Stocks**
 Le stock en fin de campagne (30 sept 2024) serait à **1,4 Mt** (+3%), soit 33 jours de consommation, contre 1,3 Mt en 2022/23

Stocks de sucre en Mt

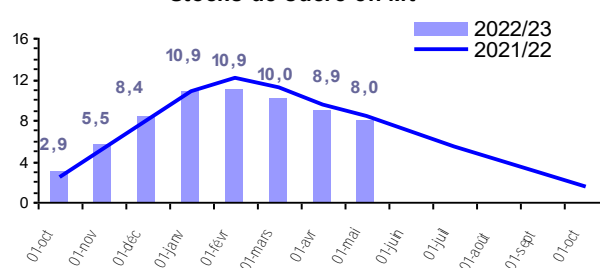

Bilan UE-27 2022/23

- Ressources**
 Le stock au 1er octobre 2022 est déclaré à **1,5 Mt**, en progression de 24% par rapport à 2021/22 (1,2 Mt). La production de sucre est maintenant ramenée à **14,6 Mt** (-12%), par rapport à 2021/22 (16,6 Mt). Les importations de sucre sont révisées en progression à **2,4 Mt** (+60%). Les importations de sucre dans les produits transformés sont maintenant estimées à **0,7 Mt** (-3%).
- Emplois**
 Les livraisons de sucre sur le marché intérieur, dont le sucre pour la distillerie, sont nouvellement estimées à **14,8 Mt** (-3%). Les exportations de sucre vers les pays tiers devraient baisser à **0,5 Mt** (-39%) et, les exportations de sucre dans les produits transformés sont estimées à **2,7 Mt**, en progression de +6% par rapport à 2021/22.
- Stocks**
 Le stock en fin de campagne (30 sept 2023) est attendu à **1,3 Mt** (-14%), soit 32 jours de consommation, contre 1,5 Mt en 2021/22.

Prix moyens du sucre blanc communautaire

Le prix moyen du sucre blanc dans l'UE, du mois de mai 2023, est à **814 €/t**, en progression de 2 €/t par rapport à avril et à +410 €/t au-dessus du prix de seuil (404,4 €/t).

Prix des 3 régions de l'UE retenues(1):

Mai 2023 :

- R1 : 809 €/t (+3 €/t / avr.)
- R2 : 800 €/t (idem / avr.)
- R3 : 903 €/t (+11 €/t / avr.)

(1) R1: AT-CZ-D K-FHHU-LT-PL-SE-SK
 R2: BE-DE-FR-NL
 R3: BG-ES-GR-HR-IT-PT-RO

Importations préférentielles de sucre 2022/23

Tonnes de sucre blanc	Certificats délivrés au 28/06/2023	Certificats délivrés au 28/06/2022
PMA non ACP	60 058,0	6 746,0
ACP – PMA	10 947,0	38 844,0
ACP – non PMA	245 832,0	260 359,0
<i>Afrique centrale</i>	-	-
<i>Afrique Occidentale</i>	-	-
<i>SADC</i>	72 138,0	79 374,0
<i>EAC</i>	-	-
<i>ESA</i>	102 308,0	103 473,0
<i>Pacifique</i>	138,0	34 813,0
<i>Cariforum</i>	71 248,0	42 698,0
Total ACP	256 779,0	299 203,0
Total ACP+ PMA non ACP	316 837,0	305 949,0

Le cumul des certificats d'importations délivrés pour les contingents de sucre **ACP ou PMA** est à **0,317 Mt** le 28 juin, en progression de +4%, par rapport à 0,306 Mt en 2022.

2022/23 : En juin, les certificats délivrés pour les contingents CXL sont à **0,630 Mt** (valeur blanc), sur un contingent de 0,708 Mt (0,726 Mt brut).

Les contingents du Brésil :

- Droits de douane 98 €/t : utilisé en totalité (0,309 Mt brut)
- Droits de douane 54€/t : utilisé en totalité (0,018 Mt brut)

2023	Contingents annuels	Certificats délivrés au 28/06/2023
UKRAINE (sucre + isoglucose)	-	-
UKRAINE (glucose)	-	-
TOTAL	319 800	192 612,6
<i>PANAMA</i>	15 600	1 589,8
<i>PEROU</i>	28 600	4 656,4
<i>COLOMBIE</i>	80 600	41 142,5
<i>AMERIQUE CENTRALE</i>	195 000	145 223,9

- Droits de douane 11 €/t : utilisé en totalité (0,054 Mt brut)

les contingents «Erga Omnes» et « Inde » sont également soldés en totalité, respectivement à 0,254 Mt valeur sucre blanc (0,260 Mt brut) et 5 695 t (5 841 t brut). Pour Cuba et l'Australie aucune demande n'a été enregistrée depuis le début de la campagne.

Pour les Balkans, le contingent de la Serbie / Kosovo est utilisé pour un volume de 35 464,3 t, sur les 181 000 t disponibles. Aucune autre demande n'est enregistrée, depuis le début de la campagne, pour le reste des contingents (Albanie, Bosnie-Herzégovine et Macédoine - FYROM-).

Pour les contingents annuels (pays andins), ils sont à 0,193 Mt, le 28 juin, sur un contingent total de 319 800 t.

Actualité réglementaire

CG Grandes Cultures du 30 juin

- La CE a fait le point sur la situation du marché du sucre et présenté son premier bilan pour la campagne 2023/24.

Information sur les prix

Prix moyen à l'importation du sucre ACP/PMA en avril 2023 :

- Sucre Blanc -> 764 €/t (-53 €/t) / mars (817 €/t)
- Sucre Brut -> 640 €/t (+21 €/t) / mars (619 €/t)

Bilan communautaire de sucre dans l'UE (quotas sucre)

Note méthodologique

Le bilan communautaire du sucre est un **bilan d'approvisionnement ou bilan de consommation**, conformément à l'article 22 du règlement 952/06. Cela signifie plus précisément qu'il recense sur une période donnée (campagne de 12 mois), l'ensemble des emplois d'un produit donné (en l'occurrence le sucre) et les ressources mobilisées pour équilibrer ces emplois.

Il répartit le sucre par campagne de consommation ou d'utilisation et non par campagne de production (notamment du fait de la présence de sucre produit lors de la campagne précédente dans les stocks initiaux).

La plupart des postes du bilan communautaire du sucre du quota comme du sucre hors-quota sont connus sur la base des déclarations des opérateurs (fabricants, utilisateurs de sucre, exportateurs et importateurs), à l'exception notable du poste 'Consommation intérieure' qui est estimé par différence avec les autres postes du bilan. Les données individuelles des opérateurs sont agrégées et communiquées par la Commission ou disponibles via la base communautaire du commerce extérieur (COMEXT).

En toute rigueur ce que l'on appelle consommation de sucre lors d'une campagne ne correspond pas à l'utilisation finale de ce sucre pour au moins deux raisons :

les emplois de sucre décrivent les volumes de sucre **achetés** sur le marché intérieur par les industries utilisatrices ou bien exportés sur le reste de l'UE et les pays-tiers. Or il peut y avoir un décalage de plusieurs mois entre l'achat et/ou la livraison de sucre et son utilisation finale, par exemple pour le sucre industriel ; les quantités de sucre vendues et livrées ne correspondent donc pas obligatoirement aux quantités de sucre utilisées ou incorporées lors d'une campagne.

le sucre alimentaire livré sur le marché intérieur n'est pas totalement consommé, au sens alimentaire du terme. Comme tout produit alimentaire, une partie de ce sucre fait l'objet de pertes ou de non consommation.

I. Ressources

L'ensemble des **ressources** regroupe les stocks initiaux en début de campagne, la production fraîche de sucre de la campagne, les importations de sucre en l'état et dans les produits transformés :

1. Stock initial : par définition il est nul pour le sucre hors-quota ; pour le sucre du quota il s'agit du sucre de la campagne précédente non vendu au 30 septembre, propriété des fabricants, des raffineurs ou de la communauté (intervention publique). Le stock initial en début de campagne est égal au stock à la fin de la campagne précédente.

2. Report de sucre : ressource du bilan du sucre du quota, il correspond au sucre hors quota de la campagne précédente non vendu et qui devient le premier sucre du quota de la campagne en cours. Ce poste peut inclure le cas échéant les quantités de sucre du quota ayant fait l'objet d'une décision de **retrait** lors de la campagne précédente.

3.1 Production fraîche : il s'agit de la production fraîche, qui diffère de la production réglementaire. Cette dernière s'obtient en ajoutant à la production fraîche le report de sucre hors quota de la campagne précédente et en déduisant la quantité de sucre hors quota qui sera reportée sur la campagne suivante. Elle comprend en outre les sirops de sucre destinés à la production d'éthanol (calculé en équivalent sucre). La production fraîche est répartie entre quota et hors quota. La production disponible sous quota correspond au total de la production fraîche sous quota (c'est-à-dire le quota quand celui-ci est intégralement produit moins le report). La production hors quota s'obtient ensuite par différence entre la production fraîche de la campagne et la production fraîche sous quota. La production fraîche de sucre fait l'objet d'estimations jusqu'en décembre à partir des surfaces betteravières et d'une estimation des rendements moyens. En mars de l'année suivante, une fois la campagne de production achevée, les

estimations de production sont remplacées par le chiffre issu de la déclaration provisoire des fabricants. Enfin en décembre est disponible le chiffre définitif de production, toujours sur la base des déclarations obligatoires des fabricants.

3.2 Travail à façon : quantité de sucre produite par des transformateurs (fabricants de sucre), dans le cadre de contrats de travail à façon, pour le compte d'un commettant (un autre fabricant de sucre) pouvant se situer dans les DOM ou un autre Etat Membre. Généralement, le commettant contracte des betteraves hors quota pour réaliser son quota de sucre.

4. Importations de sucre en l'état : estimées en cours de campagne à la fois sur la base des contingents préférentiels, des certificats demandés et sur la base des statistiques douanières mensuelles.

5. Importations de sucre dans les produits transformés : estimées en cours de campagne sur la base des quantités importées lors la campagne précédente. Elles regroupent en leur affectant un coefficient de teneur en sucre (fixé par la Commission) les importations de produits contenant du sucre. Elles sont ensuite définitivement fixées sur la base des données enregistrées par les services douaniers des différent Etats membres.

II. Emplois :

Les ressources précédentes permettent d'équilibrer les emplois (consommation) suivants : les exportations vers les pays tiers (sucre en l'état et dans les produits transformés), les stocks de fin de campagne, le report de sucre hors quota, et les livraisons sur le marché intérieur

1. Livraisons sur le marché intérieur : elles comprennent le sucre destiné à la consommation humaine, le sucre hors quota destiné aux utilisations non alimentaires et à la production d'alcool

1.1 Sucre alimentaire : désigne le sucre du quota livré comme sucre alimentaire. En toute rigueur, il correspond aux ventes de sucre destiné à la consommation alimentaire et diffère de celle-ci par le fait qu'une partie du sucre alimentaire vendu n'est pas consommé (pertes). C'est le seul poste qui ne fait l'objet d'aucune déclaration. Estimé en cours de campagne, en général sur la base de la

précédente campagne, il est ensuite obtenu par différence entre l'ensemble des ressources de sucre du quota et les utilisations connues de sucre du quota (les exportations et le stock final). Il prend en compte le sucre de bouche et le sucre incorporé dans les produits transformés, les ventes aux ménages et aux collectivités.

1.2 Industries chimiques et pharmaceutiques : volumes de sucre hors-quota livré comme sucre industriel aux industries chimiques, pharmaceutiques et de la levure. Il s'agit bien des quantités de sucre livrées et non des quantités de sucre utilisées par ces industries. Ce poste est estimé en cours de campagne sur la base de la campagne précédente, et ajusté ensuite sur les bilans provisoires puis définitifs fournis par la Commission. La période de référence est une campagne de 14 mois, du 1^{er} Octobre de l'année n au 30 novembre de l'année n+1.

1.3 Producteurs d'alcool : volumes de sucre (sirops) livrés en distilleries pour la production d'alcool (dont alcool carburant).

2. Exportations de sucre en l'état : estimées en cours de campagne sur la base des certificats demandés (quota et hors quota), voire du niveau des exportations de la campagne précédente, elles sont ensuite définitivement fixées sur la base des données enregistrées par les services douaniers des différent Etats membres.

3. Exportations de sucre dans les produits transformés : estimées en cours de campagne sur la base des quantités exportées lors la campagne précédente. Elles regroupent en leur affectant un coefficient de teneur en sucre les exportations de produits contenant du sucre. Elles sont ensuite définitivement fixées sur la base des données enregistrées par les services douaniers des différents Etats membres.

III. Stocks fin de campagne :

. Stock de fin de campagne : défini pour le sucre du quota, il est estimé en cours de campagne, et définitivement fixé lors de la campagne suivante sur la base des déclarations des fabricants

. Report : estimé en cours de campagne, il fait l'objet d'une déclaration de la part des fabricants

Bilans communautaires de sucre UE-28 de 2013/14 à 2016/17
(Commission Européenne / FranceAgriMer)

(en 1 000 tonnes, valeur blanc)

	2013/14 (1)		2014/15		2015/16		2016/17	
	Quota	Hors Quota	Quota	Hors Quota	Quota	Hors Quota	Quota	Hors Quota
I - Ressources								
1 - Stocks au 1er octobre	2 557	0	2 013	0	1 331	0	1 000	0
- libres	2 557	0	2 013	0	1 331	0	1 000	0
- intervention	0	0	0	0	0	0	0	0
2 - Report / Retrait	674		560		2 662		927	
3.1 - Production "fraîche"	12 367	4 360	12 673	6 840	10 733	4 203	12 303	4 534
3.2 - Travail à façon	458	-458	287	-287	130	-130	300	-300
4 - Importations des pays tiers de sucre en l'état	3 170	4	2 841	4	2 918	34	2 479	7
5 - Importations des pays tiers de sucre sous forme de produits transformés	580		551		553		563	
6 - Revente de sucre hors quota								
Total des ressources	19 806	3 906	18 925	6 557	18 327	4 107	17 572	4 241
II - Emplois								
1 - Livraisons marché intérieur	16 453	1 996	16 064	2 545	15 809	1 830	15 198	1 434
1.1 Sucre alimentaire	16 453		16 064		15 809		15 198	
1.2 Sucre pour industrie chimique		774		800		850		708
1.3 Sucre pour éthanol		1 222		1 745		980		726
2 - Exportations sur pays tiers de sucre en l'état	75	1 350	129	1 350	94	1 350	81	1 350
3 - Exportations de sucre sous forme de produits transformés	1 265		1 401		1 424		1 554	
4 - Revente de sucre hors quota								
Total des emplois	17 793	3 346	17 594	3 895	17 327	3 180	16 833	2 784
III - Stocks au 30 septembre								
- libres	2 013		1 331		1 000		739	
- intervention	0		0		0		0	
- retrait								
- report	0	560	0	2 662	0	927	0	1 457
Total stocks au 30 septembre	2 013	560	1 331	2 662	1 000	927	739	1 457

Sources : Commission Européenne - FranceAgriMer

(1) - les stocks au 1er octobre 2013 intègrent une estimation pour la Croatie

Bilans communautaires de sucre (post quotas)

(en 1 000 tonnes, valeur blanc)

	2017/18 - UE28	2018/19 - UE28	2019/20 - UE28	2019/20 - UE27	2020/21 - UE27	2021/22 - UE27 (provisoire)	2022/23 - UE27 (prévision)	2023/24 - UE27 (prévision)
I - Ressources								
1 - Stocks au 1er octobre	2 197	2 423	1 829	1 704	2 160	1 225	1 519	1 307
- libres	2 197	2 423	1 829	1 704	2 160	1 225	1 519	1 307
- stockage privé	0	0	0	0	0	0	0	0
<i>(dont report de 2016/17)</i>								
2 - Production "fraîche"	21 317	17 631	17 456	16 265	14 546	16 618	14 608	15 522
3 - Importations des pays tiers de sucre en l'état	1 317	1 912	1 833	1 713	1 312	1 501	2 400	1 900
4 - Importations des pays tiers de sucre sous forme de produits transformés	613	598	557	591	762	763	740	750
Total des ressources	25 444	22 564	21 676	20 273	18 780	20 107	19 267	19 479
II - Emplois								
1 - Livraisons marché intérieur (y compris sucre pour la distillerie)	17 639	17 158	16 613	14 822	14 202	15 251	14 780	14 750
2 - Exportations sur pays tiers de sucre en l'état	3 607	1 771	1 085	1 200	865	784	480	728
3 - Exportations de sucre sous forme de produits transformés	1 775	1 806	1 616	2 091	2 488	2 554	2 700	2 650
Total des emplois	23 021	20 735	19 314	18 113	17 555	18 588	17 960	18 128
III - Stocks au 30 septembre								
- libres	2 423	1 829	2 362	2 160	1 225	1 519	1 307	1 351
- stockage privé	0	0	0	0	0	0	0	0
Total stocks au 30 septembre	2 423	1 829	2 362	2 160	1 225	1 519	1 307	1 351

(1) détail des livraisons sur le marché intérieur 22/23, source CE : sucre Alimentaire = 13,58 Mt , éthanol = 0,55 Mt et Chimie/pharma = 0,65 Mt

Sources : Commission Européenne - FranceAgrimer

Évolution des surfaces betteravières dans l'UE de 1996/97 à 2023/24 (2)

(1 000 ha)

	ALL	AUT	DK	ESP (1)	FIN	FRA	GR	ITA	PB	POR	RU	SUE	UEBL	HON	LET	LIT	POL	R. TCH	SLO	SLN	BG	RO	CRO	TOTAL
1996/97	514	52	68	159	34	422	40	234	116	1	173	59	103	-	-	-	-	-	-	-	-	-	-	2 009
1997/98	504	51	67	155	34	421	53	284	114	3	170	59	102	-	-	-	-	-	-	-	-	-	-	2 050
1998/99	501	49	66	153	34	412	39	275	112	3	164	59	98	-	-	-	-	-	-	-	-	-	-	1 998
1999/00	489	47	64	135	34	393	40	274	120	8	160	59	104	-	-	-	-	-	-	-	-	-	-	1 960
2000/01	451	43	59	130	32	361	50	249	112	8	146	55	95	-	-	-	-	-	-	-	-	-	-	1 823
2001/02	448	45	56	114	31	386	43	222	109	5	151	54	96	-	-	-	-	-	-	-	-	-	-	1 791
2002/03	459	44	55	114	32	409	42	246	109	9	148	54	98	-	-	-	-	-	-	-	-	-	-	1 850
2003/04	445	43	50	100	29	361	41	215	106	7	136	50	92	48	14	26	286	76	32	5	-	-	-	2 193
2004/05	441	45	48	107	30	348	33	186	99	8	133	47	90	67	14	25	298	70	35	6	-	-	-	2 161
2005/06	428	44	47	104	31	343	42	249	99	8	126	49	87	61	14	22	278	69	33	8	-	-	-	2 173
2006/07	353	40	41	101	25	366	26	94	84	4	106	45	80	48	11	18	241	56	28	7	-	-	-	1 774
2007/08	391	42	39	60	16	353	14	86	82	1	106	41	85	38	-	17	228	54	19	-	2	23	-	1 698
2008/09	390	43	36	51	14	316	14	61	71	-	101	37	64	17	-	9	177	50	11	-	-	20	-	1 482
2009/10	364	44	38	47	15	336	23	62	72	-	103	40	63	14	-	15	192	54	16	-	-	20	-	1 518
2010/11	362	45	39	47	15	342	14	63	71	-	104	39	59	14	-	15	197	54	18	-	-	23	-	1 521
2011/12	398	47	40	45	14	362	6	46	73	-	99	40	64	13	-	18	197	59	18	-	-	19	-	1 558
2012/13	350	49	41	36	12	341	9	53	73	-	104	38	63	18	-	19	192	52	19	-	-	28	-	1 532
2013/14	335	51	38	35	12	361	6	41	73	-	106	35	62	16	-	18	185	65	20	-	-	29	26	1 512
2014/15	348	51	36	39	14	371	7	52	76	-	103	34	60	11	-	16	198	66	22	-	-	29	37	1 569
2015/16	283	45	25	37	13	350	5	38	57	-	74	19	54	15	-	12	172	54	22	-	-	24	16	1 313
2016/17	310	44	33	33	12	375	5	32	67	-	71	30	56	14	-	15	203	52	22	-	-	24	19	1 416
2017/18	385	43	34	37	11	443	6	38	86	-	107	31	65	15	-	15	232	58	23	-	-	28	22	1 678
2018/19	392	31	34	28	10	422	1	34	86	-	97	31	64	14	-	16	239	60	22	-	-	25	17	1 623
2019/20	383	28	29	32	11	393	1	30	81	-	89	27	59	11	-	15	241	58	24	-	-	23	14	1 548
2020/21	340	26	34	27	11	371	-	27	83	-	-	30	57	12	-	15	252	60	22	-	-	23	12	1 401
2021/22	350	38	33	28	9	356	-	28	83	-	-	29	55	11	-	16	251	58	22	-	-	20	12	1 398
2022/23	367	35	32	24	11	339	-	26	84	-	-	29	54	9	-	12	223	57	20	-	-	9	10	1 339
2023/24	356	39	31	35	11	317	-	24	84	-	-	29	56	14	-	18	265	57	22	-	-	12	10	1 378
2023-24 / 2022-23 (UE27)	- 3.1 %	+ 11.1 %	- 4.7 %	+ 43.8 %	+ 0.0 %	- 6.6 %	-	- 6.2 %	+ 0.0 %	-	-	+ 0.3 %	+ 3.9 %	+ 59.3 %	-	+ 50.8 %	+ 19.1 %	+ 0.2 %	+ 14.4 %	-	-	+ 43.5 %	- 6.9 %	+ 3.0 %

(1) Y compris les surfaces de betteraves destinées au Portugal (7 000 ha en 1997/98 : 5 000 ha en 1998/99 : 2 000 ha en 1999/00)

(2) Hors betteraves jus vert.

Évolution des rendements en sucre de betteraves dans l'UE de 1996/97 à 2023/24

(en t/ha)

	ALL	AUT	DK	ESP	FIN	FRA	GR	ITA	PB	POR	RU	SUE	UEBL	HON	LET	LIT	POL	R. TCH	SLO	SLN	BG	RO	CRO	TOTAL	
1996/97	8,14	9,04	7,41	7,52	3,85	9,90	6,63	6,14	8,92	-	8,50	6,75	9,25	-	-	-	-	-	-	-	-	-	-	-	8,19
1997/98	7,98	9,02	8,03	7,32	5,24	11,22	6,87	6,12	8,95	6,33	9,34	6,71	9,98	-	-	-	-	-	-	-	-	-	-	-	8,52
1998/99	8,02	9,51	8,05	7,51	3,53	10,35	5,40	5,80	7,37	8,67	8,79	6,76	8,10	-	-	-	-	-	-	-	-	-	-	-	8,06
1999/00	8,96	10,15	8,64	8,13	4,88	11,51	5,80	6,22	9,31	7,50	9,66	7,29	10,49	-	-	-	-	-	-	-	-	-	-	-	8,98
2000/01	9,67	9,00	9,03	8,45	4,81	11,73	7,36	6,23	9,49	7,13	9,08	7,49	9,92	-	-	-	-	-	-	-	-	-	-	-	9,16
2001/02	8,31	8,87	8,55	8,25	4,71	9,43	7,30	5,78	8,74	6,40	8,10	7,44	8,75	-	-	-	-	-	-	-	-	-	-	-	8,15
2002/03	8,77	9,84	9,38	10,51	5,09	11,48	7,05	5,73	9,39	8,67	9,62	8,00	10,40	-	-	-	-	-	-	-	-	-	-	-	9,14
2003/04	8,49	8,98	9,84	9,14	4,69	10,89	5,00	4,19	10,15	8,57	10,06	8,32	11,18	10,40	4,79	5,12	7,00	7,36	7,28	7,60	-	-	-	-	6,79
2004/05	9,83	10,18	9,83	9,87	4,97	11,91	7,88	6,23	10,47	9,30	10,45	7,91	11,01	7,45	4,79	5,32	6,71	7,99	6,66	6,33	-	-	-	-	9,26
2005/06	9,43	10,59	10,11	10,39	5,77	12,10	7,38	7,16	9,86	9,63	10,64	8,29	10,63	8,08	5,07	5,68	7,36	8,10	7,97	7,50	-	-	-	-	9,21
2006/07	9,22	9,60	9,15	10,63	5,18	11,80	6,52	6,99	10,77	10,20	10,92	6,93	10,69	7,36	3,95	5,37	7,08	8,35	7,33	6,21	-	-	-	-	9,24
2007/08	10,00	8,60	9,70	11,80	6,30	12,60	5,60	9,00	10,80	10,10	9,90	8,70	10,30	6,90	-	7,40	8,40	6,60	7,10	-	2,10	4,10	-	-	9,90
2008/09	9,85	9,50	11,03	11,80	5,10	12,97	5,60	8,10	12,10	-	11,80	8,90	11,28	6,40	-	7,61	7,26	8,30	10,50	-	-	-	-	-	10,30
2009/10	11,60	8,70	11,70	11,70	5,90	13,30	4,40	8,20	13,70	-	12,60	10,10	13,30	9,20	-	7,50	8,60	8,90	10,20	-	-	-	7,30	-	11,36
2010/11	9,60	9,90	11,60	11,30	5,60	12,40	7,40	8,80	12,30	-	9,60	8,10	11,70	8,80	-	6,20	7,40	8,50	8,00	-	-	-	5,30	-	9,98
2011/12	10,70	11,70	13,00	11,80	8,50	13,19	6,60	11,10	13,60	-	13,30	10,50	13,60	9,10	-	7,70	9,70	10,40	9,90	-	-	-	7,80	-	11,73
2012/13	11,50	9,50	11,80	11,80	6,20	12,40	5,90	10,40	13,20	-	11,00	9,60	12,10	6,40	-	7,60	9,40	10,90	11,80	-	-	-	9,30	-	11,33
2013/14	11,10	10,20	12,20	12,80	6,10	11,50	6,90	7,00	12,90	-	11,60	10,70	12,70	7,40	-	8,60	9,60	8,30	8,60	-	-	-	5,80	6,80	11,10
2014/15	13,40	10,20	13,40	15,10	6,70	13,70	7,20	8,90	14,50	-	14,00	11,20	13,60	9,80	-	6,80	10,30	8,90	9,30	-	-	-	7,10	8,60	12,10
2015/16	11,80	9,40	12,50	15,20	4,80	12,90	5,10	7,30	13,40	-	13,20	10,30	13,60	7,50	-	8,10	8,50	9,30	7,70	-	-	-	6,00	6,70	10,90
2016/17	12,30	12,00	12,20	15,10	6,10	12,50	6,00	7,80	13,10	-	12,70	10,80	11,40	9,40	-	9,70	10,30	11,90	9,50	-	-	-	5,80	11,00	11,50
2017/18	13,40	11,00	11,50	15,00	6,10	14,10	5,90	8,00	15,40	-	12,70	10,00	15,10	9,30	-	9,30	10,00	11,30	8,00	-	-	-	7,90	10,30	12,70
2018/19	10,80	10,50	10,30	14,30	5,10	12,10	6,70	6,30	12,80	-	11,80	9,10	13,00	7,80	-	9,10	9,20	9,50	7,70	-	-	-	4,40	7,20	10,90
2019/20	11,20	11,40	12,00	16,30	7,00	12,40	6,20	7,70	13,60	-	13,00	11,40	12,80	7,80	-	9,20	8,70	10,30	8,60	-	-	-	6,50	7,90	11,30
2020/21	12,40	11,70	12,60	13,40	5,90	9,30	-	8,80	13,10	-	-	10,60	12,70	7,20	-	11,10	7,90	8,60	7,20	-	-	-	5,10	10,50	10,40
2021/22*	13,30	8,10	12,50	14,70	5,70	12,80	-	9,10	13,70	-	-	10,10	10,40	8,00	-	8,50	9,20	11,10	9,10	-	-	-	5,70	10,70	11,90
Moy. 12/13 à 16/17	12,02	10,26	12,42	14,00	5,98	12,60	6,22	8,28	13,42	-	12,50	10,52	12,68	8,10	-	8,16	9,62	9,86	9,38	-	-	-	6,80	8,28	11,39
Moy. 17/18 à 21/22	12,22	10,54	11,78	14,74	5,96	12,14	6,27	7,98	13,72	-	12,50	10,24	12,80	8,02	-	9,44	9,60	10,16							

Quotas sucre de 2007/08 à 2016/17 (pour information, suppression des quotas sucre à compter du 1er octobre 2017)

(en 1 000 tonnes, valeur blanc)

	ALL	AUT	DK	ESP	FIN	FRA	GRE	ITA	PB	POR	RU	SUE	UEBL	HON	LET	LIT	POL	R. TCH	SLO	SLN	BG	RO	(>2013/14) CRO	UE 27 /28	
2007/08																									
Quotas de base	3 655,5	405,8	420,7	903,8	146,1	4 120,7	317,5	778,7	876,6	44,5	1 221,5	325,7	862,1	406,7	66,5	103,0	1 771,4	469,3	210,2	53,0	4,8	109,2	-	17 273,0	
Quotas additionnels / transitoires	-	-	31,7	-	-	-	-	110,2	54,9	-	-	17,7	20,2	-	-	8,0	1,1	5,6	5,9	-	-	-	-	255,3	
Abandons de quotas	-	-	-	16,7	56,1	-	158,8	24,9	-	19,5	-	-	-	108,1	66,5	-	-	102,5	70,1	53,0	-	-	-	676,1	
Total	3 655,5	405,8	452,5	887,2	90,0	4 120,7	158,7	864,1	931,4	25,0	1 221,5	343,4	882,3	298,6	0,0	111,0	1 772,5	372,5	145,9	0,0	4,8	109,2	-	16 852,3	
Total 2007/08 / Total 2006/07	0%	0%	8%	-2%	-38%	0%	-50%	11%	6%	-44%	0%	5%	2%	-27%	-100%	8%	0%	-21%	-31%	-100%	-	-	-	-	-2%
2008/09																									
Quotas de base	3 655,5	405,8	452,5	887,2	90,0	4 120,7	158,7	753,8	931,4	25,0	1 221,5	343,4	882,3	298,6	-	111,0	1 772,5	372,5	145,9	0,0	4,8	109,2	-	16 742,1	
Abandons de quotas	757,2	54,8	80,1	256,6	9,0	683,7	-	245,5	126,5	15,0	165,0	50,2	206,1	193,2	-	20,8	366,9	-	33,6	-	4,8	4,5	-	3 273,2	
Total	2 898,3	351,0	372,4	630,6	81,0	3 437,0	158,7	508,4	804,9	10,0	1 056,5	293,2	676,2	105,4	-	90,3	1 405,6	372,5	112,3	0,0	0,0	104,7	-	13 468,8	
Total 2008/09 / Total 2007/08	-21%	-14%	-18%	-29%	-10%	-17%	0%	-41%	-14%	-60%	-14%	-15%	-23%	-65%	-	-19%	-21%	0%	-23%	-	-100%	-4%	-	-20%	
2009/10																									
Quotas de base	2 898,3	351,0	372,4	630,6	81,0	3 437,0	158,7	508,4	804,9	10,0	1 056,5	293,2	676,2	105,4	-	90,3	1 405,6	372,5	112,3	0,0	0,0	104,7	-	13 468,8	
Abandons de quotas	-	-	-	132,1	-	-	-	-	-	-	-	-	-	-	-	-	-	-	-	-	-	-	-	-	132,1
Total	2 898,3	351,0	372,4	498,5	81,0	3 437,0	158,7	508,4	804,9	10,0	1 056,5	293,2	676,2	105,4	-	90,3	1 405,6	372,5	112,3	0,0	0,0	104,7	-	13 336,7	
Total 2009/10 / Total 2008/09	0%	0%	0%	-21%	0%	0%	0%	0%	0%	0%	0%	0%	0%	0%	-	0%	0%	0%	0%	-	0%	0%	-	-	-1%
de 2010/11 à 2016/17*																									
Quotas de base	2 898,3	351,0	372,4	498,5	81,0	3 437,0	158,7	508,4	804,9	10,0	1 056,5	293,2	676,2	105,4	-	90,3	1 405,6	372,5	112,3	0,0	0,0	104,7	192,9	13 336,7 13 529,6 (>2015/16)	

* Dont DOM (432 220 tonnes à partir de 2010/11, 480 244 tonnes avant 2010/11)

Source : CE et FranceAgriMer

Production de sucre dans l'UE de 2017/18 à 2023/24

(en 1 000 tonnes, valeur blanc)

2017/18 (1ère campagne post quotas sucre)																							
1. Production "fraîche" (1 000 t de sucre blanc)																							
a) de betteraves	5 158	472	397	552	64	6 237	37	305	1 324	-	1 364	307	979	142	-	141	2 314	655	180	-	218	229	21 073
b) DOM (cannes)	-	-	-	-	-	244	-	-	-	0	-	-	-	-	-	-	-	-	-	-	-	-	244
c) de mélasses	-	-	-	-	-	-	-	-	-	-	-	-	-	-	-	-	-	-	-	-	-	-	-
TOTAL	5 158	472	397	552	64	6 480	37	305	1 324	0	1 364	307	979	142	-	141	2 314	655	180	-	218	229	21 317
[2017/18 / 2016/17 (Q+HO)]	45%	-3%	-1%	18%	-54%	38%	-84%	-19%	52%	-100%	49%	-9%	34%	-10%	-	-14%	18%	10%	-19%	-	28%	-37%	27%
2. Reports de 2016/17																							
	233	81	9	91	28	352	14	36	28	-	23	27	30	23	-	38	266	48	52	-	21	60	1 457
3. Production (1+ 2)																							
	5 391	553	405	643	92	6 832	50	341	1 352	0	1 386	334	1 008	165	-	179	2 579	703	232	-	240	289	22 774
4. TOTAL PRODUCTION (2017/18 et report de 2016/17)																							
	5 391	553	405	643	92	6 832	50	341	1 352	0	1 386	334	1 008	165	-	179	2 579	703	232	-	240	289	22 774
2018/19																							
1. Production "fraîche" (1 000 t de sucre blanc)																							
a) de betteraves	4 222	327	352	396	53	5 092	8	216	1 102	-	1 148	279	828	110	-	147	2 188	573	168	-	108	119	17 438
b) DOM (cannes)	-	-	-	-	-	193	-	-	-	0	-	-	-	-	-	-	-	-	-	-	-	-	193
c) de mélasses	-	-	-	-	-	-	-	-	-	-	-	-	-	-	-	-	-	-	-	-	-	-	-
TOTAL	4 222	327	352	396	53	5 285	8	216	1 102	0	1 148	279	828	110	-	147	2 188	573	168	-	108	119	17 631
(2018/19 / 2017/18)	-18%	-31%	-11%	-28%	-18%	-18%	-77%	-29%	-17%	-	-16%	-9%	-15%	-22%	-	5%	-5%	-13%	-6%	-	-51%	-48%	-17%
2019/20																							
1. Production "fraîche" (1 000 t de sucre blanc)																							
a) de betteraves	4 330	302	362	407	74	4 969	0	182	1 094	-	1 191	288	792	86	-	167	2 066	522	160	-	138	107	17 238
b) DOM (cannes)	-	-	-	-	-	218	-	-	-	0	-	-	-	-	-	-	-	-	-	-	-	-	218
c) de mélasses	-	-	-	-	-	-	-	-	-	-	-	-	-	-	-	-	-	-	-	-	-	-	-
TOTAL	4 330	302	362	407	74	5 187	0	182	1 094	0	1 191	288	792	86	-	167	2 066	522	160	-	138	107	17 456
(2019/20 / 2018/19)	3%	-8%	3%	3%	41%	-2%	-100%	-16%	-1%	-	4%	3%	-4%	-22%	-	13%	-6%	-9%	-5%	-	28%	-10%	-1%
2020/21																							
1. Production "fraîche" (1 000 t de sucre blanc)																							
a) de betteraves	4 212	307	423	356	67	3 445	-	240	1 089	-	900	316	728	85	-	166	1 984	515	162	-	116	126	15 236
b) DOM (cannes)	-	-	-	-	-	209	-	-	-	-	-	-	-	-	-	-	-	-	-	-	-	-	209
c) de mélasses	-	-	-	-	-	-	-	-	-	-	-	-	-	-	-	-	-	-	-	-	-	-	-
TOTAL	4 212	307	423	356	67	3 654	-	240	1 089	-	900	316	728	85	-	166	1 984	515	162	-	116	126	15 445
(2019/20 / 2018/19)	0%	-6%	20%	-10%	27%	-31%	-	11%	-1%	-	-22%	13%	-12%	-23%	-	13%	-9%	-10%	-4%	-	7%	5%	-12%
Campagne 2021/22: production UE27, sans détail par pays mais, par régions à 16,623 Mt (R1: 4,614 Mt, R2: 11,218 Mt, R3: 0,791 Mt)																							
Campagne 2022/23: production provisoire UE27, sans détail par pays mais, par régions à 14,608 Mt (R1: 4,096 Mt, R2: 9,966 Mt, R3: 0,546 Mt)																							
Campagne 2023/24: production estimée UE27, sans détail par pays mais, par régions à 15,522 Mt (R1: 4,617 Mt, R2: 10,134 Mt, R3: 0,770 Mt)																							
																		Region 1: AT - CZ - DK - FI - HU - LT - PL - SE - SK					
																		Region 2: BE - DE - FR - NL					
																		Region 3: BG - ES - HR - IT - RO					

Source : UE et FranceAgriMer- juin 2023

Prix moyens du sucre blanc communautaire Octobre 2006 - Septembre 2018

Prix de vente moyen		
	Sucre du quota €/t	Sucre industriel €/t
oct-06	631	286
nov-06	631	294
déc-06	631	294
janv-07	628	284
févr-07	627	288
mars-07	626	283
avr-07	626	298
mai-07	624	293
juin-07	620	297
juil-07	619	301
août-07	618	319
sept-07	618	305
oct-07	617	287
nov-07	616	277
déc-07	618	278
janv-08	612	289
févr-08	596	271
mars-08	604	271
avr-08	603	261
mai-08	606	264
juin-08	607	263
juil-08	598	263
août-08	601	263
sept-08	595	267
oct-08	578	270
nov-08	574	276
déc-08	574	285
janv-09	564	292
févr-09	551	311
mars-09	567	294
avr-09	564	295
mai-09	566	306
juin-09	563	312
juil-09	562	305
août-09	561	300
sept-09	555	333
oct-09	499	283
nov-09	493	337
déc-09	495	315
janv-10	479	320
févr-10	474	349
mars-10	477	350
avr-10	477	338
mai-10	479	313
juin-10	476	338
juil-10	478	310
août-10	479	320
sept-10	485	319

Prix de vente moyen		
	Sucre du quota €/t	Sucre industriel €/t
oct-10	485	328
nov-10	486	326
déc-10	486	343
janv-11	498	324
févr-11	505	332
mars-11	517	339
avr-11	529	325
mai-11	536	342
juin-11	538	344
juil-11	548	364
août-11	564	352
sept-11	572	375
oct-11	634	473
nov-11	645	389
déc-11	654	389
janv-12	683	385
févr-12	699	391
mars-12	710	415
avr-12	715	425
mai-12	711	427
juin-12	706	428
juil-12	709	405
août-12	713	372
sept-12	708	400
oct-12	720	394
nov-12	728	394
déc-12	724	376
janv-13	738	375
févr-13	724	362
mars-13	726	359
avr-13	730	374
mai-13	725	364
juin-13	722	362
juil-13	713	364
août-13	709	370
sept-13	689	360
oct-13	657	364
nov-13	647	340
déc-13	624	348
janv-14	627	357
févr-14	603	337
mars-14	604	331
avr-14	573	343
mai-14	574	330
juin-14	562	319
juil-14	536	320
août-14	532	326
sept-14	509	310

Prix de vente moyen		
	Sucre du quota €/t	Sucre industriel €/t
oct-14	455	328
nov-14	449	323
déc-14	435	324
janv-15	422	314
févr-15	414	299
mars-15	419	316
avr-15	417	297
mai-15	419	287
juin-15	414	279
juil-15	415	297
août-15	419	308
sept-15	425	311
oct-15	417	293
nov-15	423	289
déc-15	427	326
janv-16	429	299
févr-16	427	292
mars-16	433	311
avr-16	428	284
mai-16	434	309
juin-16	437	320
juil-16	438	328
août-16	442	335
sept-16	450	371
oct-16	470	319
nov-16	480	348
déc-16	479	374
janv-17	496	352
févr-17	497	349
mars-17	495	371
avr-17	495	368
mai-17	497	346
juin-17	498	364
juil-17	501	378
août-17	501	359
sept-17	490	345
oct-17	422	
nov-17	411	
déc-17	400	
janv-18	371	
févr-18	372	
mars-18	376	
avr-18	362	
mai-18	368	
juin-18	361	
juil-18	346	
août-18	350	
sept-18	347	

* Prix de vente du sucre des fabricants à partir du 01/10/2017 (post quotas sucre)

Source : Commission européenne

Prix de référence	
	Sucre du quota €/t
1er juillet 2006	631,9
1er octobre 2006	541,5
depuis le 1/10/2009	404,4

(1)

Régions de l'UE retenues par la CE :

R1: AT-CZ-DK-FI-HU-LT-PL-SE-SK

R2: BE-DE-FR-UK-NL

R3: BG-ES-GR-HR-IT-PT-RO

(1) Prix régionaux, en septembre 2018 :
· R1 : 338 €/t
· R2 : 340 €/t
· R3 : 398 €/t

Prix moyens du sucre blanc communautaire, par régions *

Octobre 2017 - Mai 2023

	Moyenne UE	Écart type	Région 1	Région 2	Région 3
	(€/t)		(€/t)	(€/t)	(€/t)
oct-17	422	49	423	418	447
nov-17	411	44	407	405	455
déc-17	400	44	398	393	452
janv-18	371	29	376	365	407
févr-18	372	33	371	367	408
mars-18	376	27	371	374	399
avr-18	365	35	366	361	386
mai-18	368	30	369	365	383
juin-18	361	30	363	359	375
juil-18	347	35	350	341	371
août-18	347	38	338	345	381
sept-18	347	52	338	340	398
oct-18	321	46	325	309	380
nov-18	320	36	329	308	368
déc-18	314	37	323	300	370
janv-19	312	35	315	301	367
févr-19	314	34	322	303	365
mars-19	314	33	321	304	365
avr-19	319	31	324	311	365
mai-19	320	31	325	309	361
juin-19	321	33	325	311	383
juil-19	320	35	324	308	386
août-19	320	32	321	310	381
sept-19	328	31	333	316	375
oct-19	332	38	338	320	399
nov-19	334	39	345	321	403
déc-19	342	43	357	326	409
janv-20	360	48	368	347	445
févr-20	371	47	379	358	450
mars-20	375	40	383	364	445
avr-20	379	39	384	371	451
mai-20	375	40	386	363	453
juin-20	379	39	380	367	458
juil-20	378	38	378	367	463
août-20	378	41	383	365	465
sept-20	376	41	381	362	459
oct-20	381	35	378	371	451
nov-20	379	33	382	369	445
déc-20	379	30	380	367	444
janv-21	388	29	386	378	443
févr-21	390	28	391	380	454
mars-21	394	25	386	388	450
avr-21	395	24	389	387	455
mai-21	396	25	390	387	455
juin-21	397	24	392	389	456
juil-21	400	26	391	392	459
août-21	402	26	394	393	462
sept-21	408	28	396	399	469
oct-21	416	29	401	411	479
nov-21	414	32	406	405	496
déc-21	421	36	409	411	512
janv-22	433	35	425	423	512
févr-22	440	42	432	429	526
mars-22	443	36	429	436	522
avr-22	446	39	440	436	526
mai-22	452	47	441	438	548
juin-22	453	54	446	438	561
juil-22	473	24	445	458	584
août-22	484	39	467	462	623
sept-22	512	26	474	494	669
oct-22	586	96	595	560	711
nov-22	622	110	623	588	815
déc-22	655	80	665	624	845
janv-23	773	96	774	757	873
févr-23	804	80	802	788	894
mars-23	804	79	802	793	877
avr-23	812	76	806	800	892
mai-23	814	78	809	800	903
Prix de seuil					
€/t					
404,4					

* R1: AT-CZ-DK-FI-HU-LT-PL-SE-SK

R2: BE-DE-FR-NL

R3: BG-ES-GR-HR-IT-PT-RO

Evolution des prix moyens de vente du sucre blanc communautaire d'octobre 2006 à mai 2023 (en €/t)

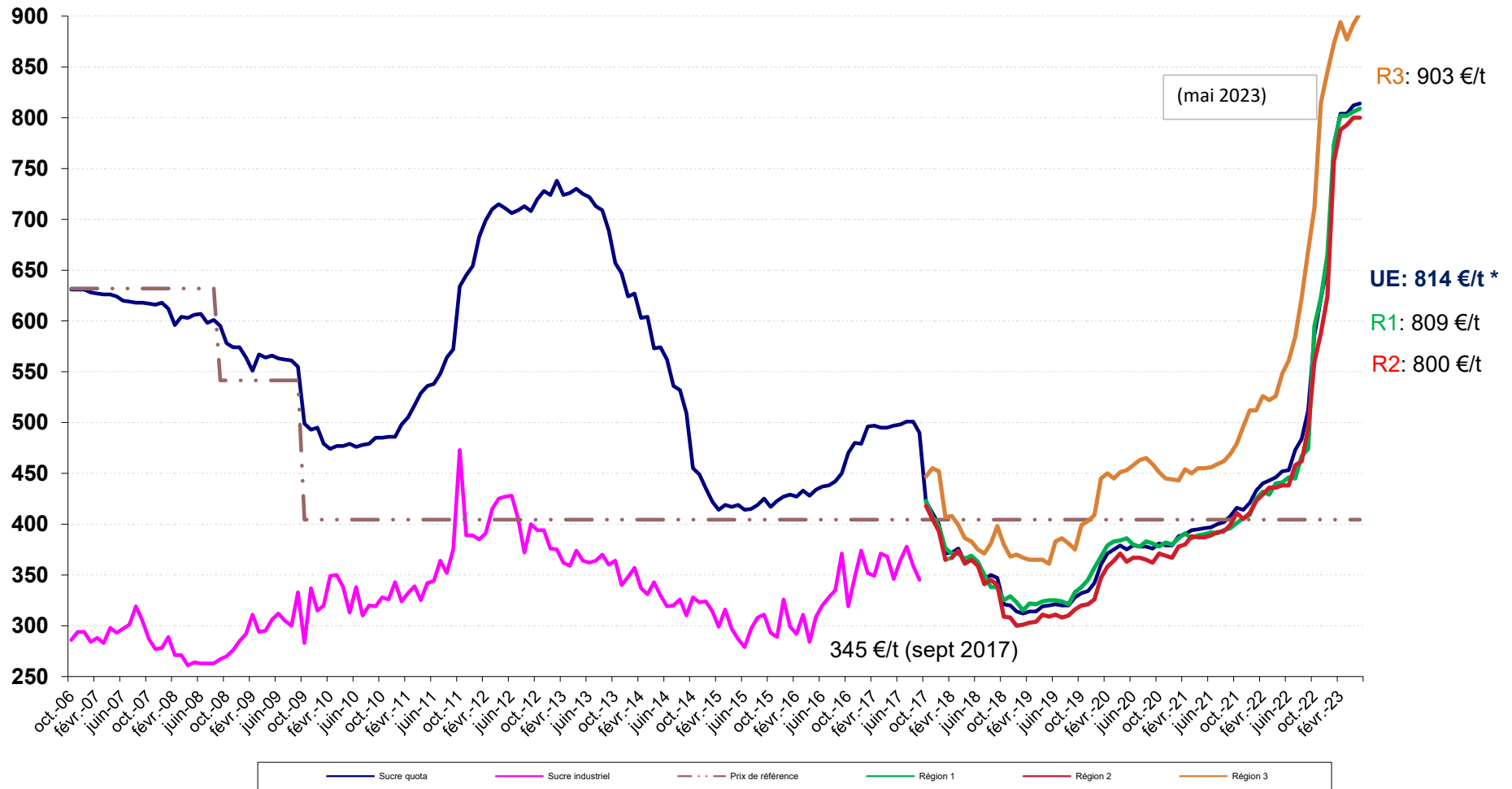

* Prix du sucre post quotas > 01/10/2017 / (fabricants)
Source : C&L

III – La situation française

Bilan français (quotas sucre)

Note méthodologique

Le bilan français du sucre est, à l'instar du bilan communautaire, un **bilan d'approvisionnement ou bilan de consommation**, conformément à l'article 22 du règlement 952/06. Les remarques méthodologiques apportées en pages 20 et 21 de ce bulletin sont également vrais pour le bilan français. Il recense sur une période donnée (campagne de 12 mois), l'ensemble des emplois d'un produit donné (en l'occurrence le sucre) et les ressources mobilisées pour équilibrer ces emplois.

Il répartit le sucre par campagne de consommation ou d'utilisation et non par campagne de production (notamment du fait de la présence de sucre produit lors de la campagne précédente dans les stocks initiaux).

La plupart des postes du bilan français du sucre du quota comme du sucre hors-quota sont connus sur la base des déclarations des opérateurs (fabricants, utilisateurs de sucre, exportateurs et importateurs) et des services douaniers, à l'exception notable du poste 'Consommation intérieure' qui est estimé par différence avec les autres postes du bilan.

En toute rigueur ce que l'on appelle consommation de sucre lors d'une campagne ne correspond pas à l'utilisation finale de ce sucre pour au moins deux raisons :

les emplois de sucre décrivent les volumes de sucre **achetés** sur le marché intérieur par les industries utilisatrices ou bien exportés sur le reste de l'UE et les pays-tiers. Or il peut y avoir un décalage de plusieurs mois entre l'achat et/ou la livraison de sucre et son utilisation finale, par exemple pour le sucre industriel ; les quantités de sucre vendues et livrées ne correspondent donc pas obligatoirement aux quantités de sucre utilisées ou incorporées lors d'une campagne.

Le sucre alimentaire livré sur le marché intérieur n'est pas totalement consommé, au sens alimen-

taire du terme. Comme tout produit alimentaire, une partie de ce sucre fait l'objet de pertes ou de non consommation.

I. Ressources

L'ensemble des **ressources** regroupe les stocks initiaux en début de campagne, la production disponible de sucre de la campagne, les importations de sucre en l'état et dans les produits transformés :

1. Stock initial : par définition il est nul pour le sucre hors-quota ; pour le sucre du quota il s'agit du sucre de la campagne précédente non vendu au 30 septembre, propriété des fabricants, des raffineurs ou des sucres détenus à l'intervention publique en France. Le stock initial en début de campagne est égal au stock à la fin de la campagne précédente.

2. Report de sucre : ressource du bilan du sucre du quota, il correspond au sucre hors quota de la campagne précédente non vendu et qui devient le premier sucre du quota de la campagne en cours. Ce poste peut inclure le cas échéant les quantités de sucre du quota ayant fait l'objet d'une décision de **retrait** lors de la campagne précédente.

3. Production fraîche : il s'agit de la production fraîche, qui diffère de la production réglementaire. Cette dernière s'obtient en ajoutant à la production fraîche le report de sucre hors quota de la campagne précédente et en déduisant la quantité de sucre hors quota qui sera reportée sur la campagne suivante. Elle comprend en outre les sirops de sucre destinés à la production d'éthanol (calculé en équivalent sucre). La production fraîche est répartie entre quota et hors quota. La production disponible sous quota correspond au total de la production fraîche sous quota (c'est-à-dire le quota quand celui-ci est intégralement produit moins le report). La production hors quota s'obtient ensuite par différence entre la production fraîche de la campagne et la production fraîche sous quota. La production fraîche de sucre fait l'objet d'estimations jusqu'en décembre à partir des surfaces betteravières et d'une estimation des rendements moyens. En mars de l'année suivante, une fois la campagne de production achevée, les estimations de production sont remplacées par le chiffre issu de la déclaration provisoire des fabri-

cants. Enfin, en décembre, est disponible le chiffre définitif de production, toujours sur la base des déclarations obligatoires des fabricants.

4. Importations de sucre en l'état : estimées en cours de campagne à la fois sur la base des contingents préférentiels, des certificats demandés et sur la base des statistiques douanières mensuelles.

5. Importations de sucre dans les produits transformés : estimées en cours de campagne sur la base des quantités importées lors la campagne précédente. Elles regroupent en leur affectant un coefficient de teneur en sucre (fixé par la Commission) les importations de produits contenant du sucre. Elles sont ensuite définitivement fixées sur la base des données enregistrées par les services douaniers.

II. Emplois :

Les ressources précédentes permettent d'équilibrer les emplois (consommation) suivants : les exportations vers pays tiers (sucre en l'état et dans les produits transformés), les stocks de fin de campagne, le report de sucre hors quota, et les livraisons sur le marché intérieur

1. Livraisons sur le marché intérieur : elles comprennent le sucre destiné à la consommation humaine, le sucre hors quota destiné aux utilisations non alimentaires et à la production d'alcool

Sucre alimentaire : désigne le sucre du quota livré comme sucre alimentaire. En toute rigueur, il correspond aux ventes de sucre destiné à la consommation alimentaire et diffère de celle-ci par le fait qu'une partie du sucre alimentaire vendu n'est pas consommé (pertes). C'est le seul poste qui ne fait l'objet d'aucune déclaration. Estimé en cours de campagne, en général sur la base de la précédente campagne, il est ensuite obtenu par différence entre l'ensemble des ressources de sucre du quota et les utilisations connues de sucre du quota (les exportations et le stock final). Il prend en

compte le sucre de bouche et le sucre incorporé dans les produits transformés, les ventes aux ménages et aux collectivités,

1.1 Industries chimiques et pharmaceutiques : volumes de sucre hors-quota livré comme sucre industriel aux industries chimiques, pharmaceutiques et de la levure. Il s'agit bien des quantités de sucre livrées et non des quantités de sucre utilisées par ces industries. Ce poste est estimé en cours de campagne sur la base des déclarations mensuelles de livraisons de sucre industriel par les fabricants. La période de référence est une campagne de 14 mois, du 1^{er} Octobre de l'année n au 30 novembre de l'année n+1.

1.2 Producteurs d'alcool : volumes de sucre (sirops) livrés en distilleries pour la production d'alcool (dont alcool carburant)

2. Exportations vers pays tiers et livraisons vers l'UE de sucre en l'état : estimées en cours de campagne sur la base des certificats demandés (quota et hors quota), voire du niveau des exportations de la campagne précédente, elles sont ensuite estimées sur la base des données enregistrées par les services douaniers (données mises à jour et définitivement fixées au bout de 12 mois). S'agissant des RUP (régions ultra périphériques de l'Europe), les quantités livrées font l'objet d'une déclaration et portent sur une période de référence allant du 1^{er} Octobre de l'année n au 31 décembre de l'année n+1.

3. Exportations de sucre dans les produits transformés : estimées en cours de campagne sur la base des quantités exportées lors la campagne précédente. Elles regroupent en leur affectant un coefficient de teneur en sucre les exportations de produits contenant du sucre. Elles sont ensuite estimées sur la base des données enregistrées par les services douaniers (données mises à jour et définitivement fixées au bout de 12 mois).

III. Stocks fin de campagne :

Stock de fin de campagne : défini pour le sucre du quota, il est estimé en cours de campagne, et définitivement fixé lors de la campagne suivante sur la base des déclarations des fabricants

Bilans français de sucre

(en 1 000 tonnes, valeur blanc)

	2014/15 (Octobre- Septembre) (1)			2015/16 (Octobre- Septembre) (1)			2016/17 (Octobre- Septembre) (1)		
	Quota	Hors quota	Total	Quota	Hors quota	Total	Quota	Hors quota	Total
I - Ressources									
1 - Stocks au 1 ^{er} octobre	401	0	401	169	0	169	207	0	207
- libres	401	0	401	169	0	169	207	0	207
- intervention	0		0	0		0	0		0
2 - Report	6		6	197		197	61		61
3- Production	3 431	1 641	5 072	3 240	1 327	4 566	3 376	1 304	4 680
- Métropole (2)	2 999	1 578	4 577	2 808	1 204	4 012	2 944	1 189	4 133
- DOM	432	63	495	432	123	555	432	115	548
4 - Importations de sucre en l'état	342	0	342	329	0	329	338	0	338
3.1. Importations ACP et autres	105	0	105	75	0	75	81	0	81
3.2. Importations de l'UE	237		237	254		254	257		257
5 - Importations de sucre sous forme de produits transformés	751		751	845		845	743		743
6 - Remise en vente de sucre hors quota	0		0	0		0	0		0
Total des ressources	4 931	1 641	6 571	4 780	1 327	6 107	4 725	1 304	6 029
II - Emplois									
1 - Livraisons sur le marché intérieur	2 080	1 088	3 168	1 852	870	2 722	1 909	587	2 496
1.1. Sucre alimentaire	2 080		2 080	1 852		1 852	1 909		1 909
1.2. Sucre pour Alcool et Ethanol		798	798		550	550		380	380
1.3. Sucre pour Chimie et Pharmacie		290	290		320	320		207	207
2 - Exportations de sucre en l'état	1 857	355	2 213	1 810	396	2 206	1 818	365	2 183
2.1. Exportations vers l'UE (hors Belgique)	1 839	62	1 901	1 806	35	1 841	1 783	38	1 821
2.2. Exportations vers les pays tiers	18	280	298	3	349	353	35	315	350
- avec restitutions	0		0	0		0	0		0
- sans restitutions	18		18	3		3	35		35
- sucre hors quota		280	280		349	349		315	315
2.3. Livraisons RUP		13	13		12	12		12	12
3 - Exportations de sucre sous forme de produits transformés	824		824	912		912	858		858
4 - Remise en vente de sucre hors quota		0	0		0	0		0	0
Total des utilisations	4 761	1 443	6 205	4 573	1 266	5 839	4 585	952	5 537
III - Stocks au 30 septembre									
- libres	169	0	169	207	0	207	140	0	140
- intervention	0	0	0	0	0	0	0	0	0
- report / retrait	0	197	197	0	61	61	0	352	352
Total des stocks au 30 septembre	169	197	367	207	61	268	140	352	492

(1) - Les différences qui peuvent être constatées entre les différents totaux sont liés à des écarts d'arrondis.

(2) - Détail de la production réglementaire 2014/15 (hors report de 2013/14) : production physique sucre de betteraves - TAF pour les DOM - TAF pour l'UE + TAF de l'UE (5 115 - 239 - 299 + 0 = 4 577)

- Détail de la production réglementaire 2015/16 (hors report de 2014/15) : production physique sucre de betteraves - TAF pour les DOM - TAF pour l'UE + TAF de l'UE (4 515 - 313 - 190 + 0 = 4 012)

- Détail de la production réglementaire 2016/17 (hors report de 2015/16) : production physique sucre de betteraves - TAF pour les DOM - TAF pour l'UE + TAF de l'UE (4 681 - 296 - 252 + 0 = 4 133)

Sources : COMEXT, FranceAgriMer

Commentaires / Avertissement de lecture :

Nous présentons ici une toute première version du bilan français prévisionnel pour 2023/24. Les chiffres restent des estimations, en fonction des informations de conjoncture du moment et, ils sont donc à prendre avec toutes les précautions d'usage.

Bilans français de sucre (Post Quotas)

(en 1 000 tonnes, valeur blanc)

	2017/18 - UE28 (Oct. - Sept.) (1)	2018/19 - UE28 (Oct. - Sept.) (1)	2019/20 - UE28 (Oct. - Sept.) (1) Provisoire	2019/20 - UE27 (Oct. - Sept.) (1)	2020/21 - UE27 (Oct. - Sept.) (1)	2021/22 - UE27 (Oct. - Sept.) (1) Provisoire	2022/23 - UE27 (Oct. - Sept.) (1) Prévision	2023/24 - UE27 (Oct. - Sept.) (1) 1ère Prévision
	Total	Total	Total	Total	Total	Total	Total	Total
I - Ressources								
1 - Stocks au 1 ^{er} octobre	492	556	560	560	762	367	439	392
- libres	492	556	560	560	762	367	439	392
<i>(dont report de 2016/17)</i>								
- stockage privé	0	0	0	0	0	0	0	0
2 - Production	6 480	5 285	5 187	5 187	3 654	4 745	4 117	4 068
- Métropole	6 237	5 092	4 969	4 969	3 445	4 550	3 963	3 888
- DOM	244	193	218	218	209	195	154	180
3 - Importations de sucre en l'état	313	284	241	241	321	296	320	320
3.1. Importations de l'UE	228	207	173	165	241	209	220	220
3.2. Importations des Pays Tiers	85	77	68	76	80	87	100	100
4 - Importations de sucre sous forme de produits transformés	731	742	680	680	784	852	795	800
Total des ressources	8 016	6 867	6 668	6 668	5 522	6 260	5 671	5 580
II - Emplois								
1 - Livraisons sur le marché intérieur <i>(y compris sucre réglementaire pour la distillerie)</i>	3 232	2 824	2 830	2 830	2 731	2 883	2 750	2 690
2 - Exportations de sucre en l'état	3 412	2 703	2 389	2 389	1 616	2 093	1 700	1 690
2.1. Exportations vers l'UE	2 075	2 133	2 129	1 866	1 316	1 640	1 400	1 410
2.2. Exportations vers les pays tiers <i>(y compris exportations de sucre français depuis autres Etats Membres)</i>	1 337	570	260	523	300	453	300	280
3 - Exportations de sucre sous forme de produits transformés	816	779	686	686	808	845	829	800
Total des utilisations	7 460	6 306	5 905	5 905	5 155	5 821	5 279	5 180
III - Stocks au 30 septembre								
- libres	556	560	762	762	367	439	392	400
- stockage privé	0	0	0	0	0	0	0	0
Total des stocks au 30 septembre	556	560	762	762	367	439	392	400

(1) - Les différences qui peuvent être constatées entre les différents totaux sont liés à des écarts d'arrondis.

Souces : COMEXT, FranceAgriMer

Diagramme de gestion
de la campagne sucrière française 2022/23
1^{er} octobre 2022 - 30 septembre 2023

(en t de sucre blanc)

Production "fraîche"			
métropole	3 963 055	Stocks au 01.10.22 :	
DOM	153814	- Stocks libres	438 985
		- Stockage privé	0
	4 116 869		
		Production "fraîche"	4 116 869
		Importations Pays Tiers	100 000
		Importations de l'UE	220 000
		Balance des produits sucrés	-34 054
		Ventes pour la consommation intérieure *	
		Sorties vers UE	
		Sorties Pays tiers	
octobre	218 279	156 834	28 847
novembre	189 877	137 618	66 312
décembre	183 576	127 074	36 819
janvier	226 583	100 184	26 385
février	210 275	103 243	19 915
mars	238 126	117 663	15 680
avril	181 265	114 599	14 903
Total	1 447 981	857 215	208 861
à réaliser	1 302 019	542 785	91 139
Total Prévisionnel Campagne 2022/23	Livraisons sur le marché intérieur 2 750 000	Exports UE 1 400 000	Exports PT 300 000
STOCKS DE FIN DE CAMPAGNE au 30 septembre 2023			
Stocks libres		391 800	
Stockage privé		0	

* Les livraisons sur le marché intérieur comprennent le sucre réglementaire pour la distillerie

Source : Douanes, FranceAgriMer

(en t de sucre blanc)

	TOTAL 01.10.21 30.09.22	octobre 2022	novembre 2022	décembre 2022	janvier 2023	février 2023	mars 2023	avril 2023	TOTAL 01.10.22 30.04.23
I - APPORTS SUR LE MARCHÉ									
a) Mises sur le marché par les fabricants	3 942 881	382 633	368 556	327 944	331 413	311 937	346 339	288 005	2 356 827
b) Importations de l'UE :									
- en l'état	208 814	15 506	17 259	15 783	15 003	15 034	17 122	16 915	112 622
- produits transformés	713 610	57 256	58 812	54 669	54 239	56 685	63 113	54 696	399 470
c) Importations des pays tiers :									
- en l'état	87 423	8 744	10 176	7 314	7 449	4 809	8 882	5 847	53 221
- produits transformés	138 557	9 895	9 877	8 935	9 226	9 882	10 815	10 280	68 910
TOTAL	4 895 086	474 034	464 680	414 645	417 330	398 347	446 271	375 743	2 991 050
II - EXPORTATIONS									
a) Sur l'UE :									
- en l'état	1 639 725	156 834	137 618	127 074	100 184	103 243	117 663	114 599	857 215
- produits transformés	502 757	40 976	42 955	38 484	39 497	39 369	46 578	38 476	286 335
b) Sur pays tiers :									
- en l'état	453 267	28 847	66 312	36 819	26 385	19 915	15 680	14 903	208 861
- produits transformés	342 551	29 098	27 918	28 692	24 681	25 545	28 224	26 500	190 658
TOTAL	2 938 299	255 755	274 803	231 069	190 747	188 072	208 145	194 478	1 543 069
III LIVRAISONS MARCHÉ INTERIEUR (I - II)	2 905 431	218 279	189 877	183 576	226 583	210 275	238 126	181 265	1 447 981
- Métropole	2 877 984	214 820	186 217	177 985	225 702	209 059	237 173	180 426	1 431 382
- DOM	27 447	3 459	3 660	5 591	881	1 216	953	839	16 599

Sources: Douanes et FranceAgriMer

Evolution des ventes pour la consommation interieure (1)
jusqu'au mois d'avril 2023

(en t de sucre blanc)

MOIS	CAMPAGNE 2012/13		CAMPAGNE 2013/14		CAMPAGNE 2014/15		CAMPAGNE 2015/16		CAMPAGNE 2016/17		CAMPAGNE 2017/18		CAMPAGNE 2018/19		CAMPAGNE 2019/20		CAMPAGNE 2020/21		CAMPAGNE 2021/22		CAMPAGNE 2022/23		
	Ventes du mois	Ventes cumulées	Ventes du mois	Ventes cumulées	Ventes du mois	Ventes cumulées	Ventes du mois	Ventes cumulées	Ventes du mois	Ventes cumulées	Ventes du mois	Ventes cumulées	Ventes du mois	Ventes cumulées	Ventes du mois	Ventes cumulées	Ventes du mois	Ventes cumulées	Ventes du mois	Ventes cumulées	Ventes du mois	Ventes cumulées	
octobre	225 127	225 127	267 804	267 804	294 430	294 430	228 906	228 906	236 259	236 259	297 925	297 925	345 152	345 152	346 561	346 561	227 604	227 604	215 591	215 591	(2)	218 279	218 279
novembre	236 209	461 336	279 001	546 805	151 327	445 757	184 044	412 950	235 056	471 315	292 436	590 361	256 018	601 170	272 665	619 225	205 467	433 071	256 573	472 164	(2)	189 877	408 156
décembre	156 090	617 426	160 579	707 384	215 282	661 039	203 236	616 186	154 455	625 770	314 655	905 016	293 750	894 920	207 454	826 679	181 628	614 699	178 732	650 896	(2)	183 576	591 732
janvier	248 323	865 749	269 639	977 023	255 385	916 424	240 771	856 957	257 000	882 770	414 944	1 319 960	296 593	1 191 513	228 631	1 055 309	204 305	819 004	185 712	836 608	(2)	226 583	818 315
février	265 451	1 131 200	172 214	1 149 237	240 266	1 156 690	266 358	1 123 315	175 544	1 058 314	337 022	1 656 982	283 652	1 475 165	249 736	1 305 045	213 187	1 032 191	228 595	1 065 203	(2)	210 275	1 028 590
mars	300 215	1 431 415	314 390	1 463 627	244 502	1 401 192	266 997	1 390 312	223 080	1 281 394	363 101	2 020 083	302 401	1 777 566	258 629	1 563 674	222 839	1 255 030	310 025	1 375 228	(2)	238 126	1 266 716
avril	343 033	1 774 448	286 854	1 750 481	293 492	1 694 684	242 895	1 633 207	215 763	1 497 157	392 943	2 413 026	259 095	2 036 661	246 024	1 809 698	248 598	1 503 628	253 862	1 629 090	(2)	181 265	1 447 981
mai	253 635	2 028 083	291 081	2 041 562	247 612	1 942 296	239 335	1 872 542	232 633	1 729 790	327 917	2 740 943	302 539	2 339 200	252 982	2 062 681	222 462	1 726 090	(2)	287 127	1 916 217		
juin	234 902	2 262 985	312 022	2 353 584	295 038	2 237 334	258 810	2 131 352	259 152	1 988 942	347 086	3 088 029	263 811	2 603 011	279 485	2 342 166	259 570	1 985 660	(2)	240 843	2 157 060		
juillet	253 022	2 516 007	202 823	2 556 407	268 755	2 506 089	196 458	2 327 810	210 522	2 199 464	303 231	3 391 260	246 174	2 849 185	226 329	2 568 496	204 044	2 189 704	(2)	271 463	2 428 524		
août	220 465	2 736 472	278 549	2 834 956	302 233	2 808 322	229 535	2 557 345	206 904	2 406 368	307 063	3 698 323	249 053	3 098 238	225 576	2 794 071	236 737	2 426 441	(2)	234 027	2 662 550		
septembre	273 690	3 010 162	297 354	3 132 310	208 828	3 017 150	198 529	2 755 874	59 566	2 465 934	317 989	4 016 312	237 930	3 336 168	158 789	2 952 860	267 633	2 694 074	(2)	241 834	2 904 385		

(1) Les chiffres indiqués incluent le sucre industriel (fin du régime des quotas en septembre 2017).

(2) Chiffres encore provisoires.

Source : FranceAgriMer

Évolution des ventes pour la consommation interieure (1)
en cumul mobile sur douze mois, jusqu'au mois d'avril 2023

(en t de sucre blanc)

MOIS	Année 2009	Année 2010	Année 2011	Année 2012	Année 2013	Année 2014	Année 2015	Année 2016	Année 2017	Année 2018	Année 2019	Année 2020	Année 2021	Année 2022	Année 2023
janvier	2 850 633	2 640 418	3 183 662	2 726 346	2 924 349	3 121 436	3 071 711	2 957 683	2 781 687	2 903 124	3 887 865	3 199 964	2 716 555	2 711 678	(2) 2 886 092
février	2 822 706	2 676 537	3 193 931	2 801 685	2 860 911	3 028 199	3 139 763	2 983 775	2 690 873	3 064 602	3 834 495	3 166 048	2 680 006	2 727 086	(2) 2 867 772
mars	2 765 390	2 965 441	2 938 701	2 828 792	2 881 428	3 042 374	3 069 875	3 006 270	2 646 956	3 204 623	3 773 795	3 122 276	2 644 216	2 814 272	(2) 2 795 873
avril	2 797 827	2 936 157	2 888 950	2 855 763	2 970 762	2 986 195	3 076 513	2 955 673	2 619 824	3 381 803	3 639 947	3 109 205	2 646 790	2 819 536	(2) 2 723 276
mai	2 824 546	2 822 914	2 961 818	2 839 100	2 997 213	3 023 641	3 033 044	2 947 396	2 613 122	3 477 087	3 614 569	3 059 649	2 616 269	(2) 2 884 201	
juin	2 858 971	2 777 427	2 964 582	2 864 161	2 943 649	3 100 761	3 016 060	2 911 168	2 613 464	3 565 021	3 531 294	3 075 323	2 596 354	(2) 2 865 474	
juillet	2 404 279	3 203 605	2 963 489	2 869 586	2 989 781	3 050 562	3 081 992	2 838 871	2 627 528	3 657 730	3 474 237	3 055 479	2 574 069	(2) 2 932 894	
août	2 407 657	3 366 077	2 734 307	2 897 786	2 994 405	3 108 646	3 105 676	2 766 173	2 604 897	3 757 889	3 416 227	3 032 001	2 585 230	(2) 2 930 183	
septembre	2 261 175	3 394 298	2 732 006	2 917 368	3 010 162	3 132 310	3 017 150	2 755 874	2 465 934	4 016 312	3 336 168	2 952 860	2 694 074	(2) 2 904 385	
octobre	2 279 345	3 411 661	2 716 274	2 940 302	3 052 839	3 158 936	2 951 626	2 763 227	2 527 600	4 063 539	3 337 577	2 833 903	2 682 061	(2) 2 907 073	
novembre	2 392 764	3 252 544	2 715 846	2 961 348	3 095 631	3 031 262	3 213 249	2 814 239	2 584 980	4 027 121	3 354 223	2 766 706	2 733 167	(2) 2 840 377	
décembre	2 571 373	3 233 137	2 725 119	2 912 377	3 100 120	3 085 965	3 614 153	2 765 458	2 745 180	4 006 216	3 267 927	2 740 880	2 730 271	(2) 2 845 220	

(1) Les chiffres indiqués incluent les tonnages utilisés de sucre industriel (fin du régime des quotas en septembre 2017).

(2) Chiffres encore provisoires.

Source : FranceAgriMer

État des stocks de sucre détenus en France par les fabricants
au dernier jour de chaque mois - 2022/2023 (en tonnes)

	septembre 2022	octobre 2022	novembre 2022	décembre 2021	janvier 2022	février 2022	mars 2022	avril 2022
I - Sucres détenus par le déclarant								
- Métropole	878 705	1 764 978	2 570 076	3 219 597	3 069 170	2 756 426	2 413 081	2 131 234
- Réunion	45 937	45 013	56 960	37 185	33 151	29 773	26 839	14 028
- Antilles	10 457	7 961	5 878	4 074	2 731	1 447	977	5 491
Total	935 099	1 817 952	2 632 914	3 260 856	3 105 052	2 787 646	2 440 897	2 150 753
Dont production de la campagne suivante	496 114							
II - Stockage Privé								
- Entrées								
- Sorties								
Total								
-Sucres sous régime de perfectionnement actif	0	0	0	0	0	0	0	0
III - Stock total	935 099	1 817 952	2 632 914	3 260 856	3 105 052	2 787 646	2 440 897	2 150 753

Source : FranceAgriMer

IV– La situation des DOM

Production des DOM - avril 2023

	2017/18 *			2018/19			2019/20			2020/2021			2021/2022			2022/2023		
	Reunion	Antilles	Total DOM	Reunion	Antilles	Total DOM	Reunion	Antilles	Total DOM	Reunion	Antilles	Total DOM	Reunion	Antilles	Total DOM	Reunion	Antilles	Total DOM
juillet	6 805		6 805	7 633	0	7 633	20 671	0	20 671	20 693	0	20 693	16 056	0	16 056	2 547	0	2 547
août	37 695		37 695	35 505	0	35 505	36 510	0	36 510	39 026	0	39 026	31 263	0	31 263	25 879	0	25 879
septembre	41 045		41 045	32 959	0	32 959	34 596	0	34 596	39 729	0	39 729	35 659	0	35 659	34 328	0	34 328
octobre	44 819		44 819	35 829	0	35 829	40 685	0	40 685	38 664	0	38 664	35 670	0	35 670	35 972	0	35 972
novembre	38 129		38 129	17 163	0	17 163	29 601	0	29 601	23 804	0	23 804	31 168	0	31 168	29 827	0	29 827
décembre	22 732		22 732	13 977	0	13 977	9 270	0	9 270	2 589	0	2 589	7 146	0	7 146	7 435	0	7 435
janvier	22	6	28	43	0	43	0	0	0	0	0	0	0	0	0	16	0	16
février	0	0	0	0	0	0	0	0	0	0	0	0	0	0	0	0	0	0
mars	0	11 250	11 250	0	11 084	11 084	0	7 204	7 204	0	7 464,61	7 465	0	1 557,3	1 557	0	0	0
avril	0	15 046	15 046	0	14 604	14 604	0	10 222	10 222	0	10 277	10 277	0	10 596	10 596	0	5 206	5 206
mai	0	12 938	12 938	0	14 507	14 507	0	12 889	12 889	0	11 104	11 104	0	10 669	10 669	0	10 887	10 887
juin	0	13 355	13 355	0	9 551	9 551	0	14 190	14 190	0	11 138	11 138	0	10 161	10 161	0	1 677	1 677
juillet	0	0	0	0	0	0	0	1 592	1 592	0	4 564	4 564	0	5 281	5 281	0	40	40
août	0	0	0	0	0	0	0	193	193	0	0	0	0	0	0	0	0	0
septembre	0	0	0	0	0	0	0	0	0	0	0	0	0	0	0	0	0	0
Total	191 247	52 595	243 842	143 109	49 746	192 855	171 333	46 290	217 623	164 505	44 548	209 053	156 962	38 264	195 226	136 004	17 810	153 814
Dont TAF betteraves	-	-	-	-	-	-	-	-	-	-	-	-	-	-	-	-	-	-

* Fin du régime des quotas sucre à compter du 1er oct 2017

Source : FranceAgriMer

V- Les échanges de sucre en l'état

Importations françaises de sucre en provenance des pays de l'UE

Campagne 2022/23

Sucre eq blanc (volume : en tonnes)

Union européenne	octobre	novembre	decembre	janvier	février	mars	avril	Cumul annéeN	Cumul annéeN-1	évolution(%)
TOTAL UE27	15 506,2	17 258,9	15 783,4	15 003,3	15 033,6	17 122,4	16 915,3	112 623,0	118 918,3	-5,3
PAYS-BAS	3 369,4	3 888,3	2 921,1	3 227,1	3 553,7	4 950,7	3 523,8	25 434,1	19 480,5	30,6
ALLEMAGNE	6 463,4	7 724,3	8 369,6	5 929,2	5 787,8	6 863,5	9 514,2	50 652,1	46 603,2	8,7
ITALIE	698,2	773,7	429,1	624,1	531,2	288,2	572,8	3 917,3	4 259,0	-8,0
IRLANDE	.	13,4	.	.	1,7	2,8	.	17,8	152,6	-88,3
DANEMARK	1,0	0,9	0,9	1,1	1,3	1,2	0,8	7,1	32,8	-78,5
GRÈCE	.	0,0	0,2	0,5	0,1	0,0	0,0	0,8	0,1	518,3
PORTUGAL	80,2	193,3	56,9	38,6	96,9	170,4	27,2	663,6	303,4	118,7
ESPAGNE	1 233,8	1 690,9	1 430,5	2 105,3	1 981,8	1 991,5	821,5	11 255,3	15 663,2	-28,1
BELGIQUE	3 327,3	2 362,5	2 265,7	2 779,2	2 695,4	2 701,2	2 199,2	18 330,6	25 433,7	-27,9
LUXEMBOURG	17,5	19,5	17,1	19,6	17,8	15,2	17,1	123,7	111,8	10,6
SUÈDE	0,1	0,0	0,7	0,0	.	.	0,2	1,1	0,5	127,2
FINLANDE	.	0,0	0,0	.	.
AUTRICHE	4,7	26,8	22,7	27,2	5,4	.	30,6	117,4	239,4	-50,9
MALTE	.	.	.	22,0	.	17,7	.	39,7	44,7	-11,2
ESTONIE	.	0,0	0,0	.	.
LETTONIE	0,0	.
LITUANIE	168,0	312,0	95,9	46,0	0,0	0,0	0,0	622,0	0,1	592309,5
POLOGNE	17,0	56,0	10,9	3,9	24,5	1,3	38,8	152,5	1 808,5	-91,6
RÉPUBLIQUETCHÈQUE	79,3	197,0	162,2	179,5	314,3	96,9	168,6	1 197,7	4 552,5	-73,7
SLOVAQUIE	0,0	0,0	0,0	0,0	0,0	0,0	.	0,1	0,5	-76,7
HONGRIE	0,6	.
ROUMANIE	0,1	0,2	0,0	0,0	.	0,1	0,3	0,7	0,5	33,4
BULGARIE	46,2	.	.	.	21,6	21,6	.	89,5	230,6	-61,2
CHYPRE	0,0	.

Sources : Douanes françaises

Importations françaises de sucre en provenance des pays de l'UE

Campagne 2021/22

Sucre eq blanc (volume : en tonnes)

Union européenne	octobre	novembre	decembre	janvier	février	mars	avril	mai	juin	juillet	août	septembre	Cumul année N	Cumul année N-1	évolution(%)
TOTAL UE27	18 109,7	19 386,7	15 983,5	14 604,5	15 472,8	18 565,2	16 796,0	17 013,2	17 573,6	15 614,5	20 915,9	18 865,4	208 900,9	241 086,9	-13,4
PAYS-BAS	2 512,7	3 030,1	2 959,0	2 230,3	2 224,0	3 070,8	3 453,6	3 134,7	3 245,8	2 119,3	3 725,4	3 259,7	34 965,3	29 836,4	17,2
ALLEMAGNE	8 115,4	8 184,1	4 947,3	5 263,4	5 366,3	8 126,1	6 600,7	6 927,0	7 265,7	7 036,2	9 889,8	8 360,0	86 081,8	99 954,4	-13,9
ITALIE	644,0	449,1	489,8	592,1	485,6	563,3	1 035,2	454,3	318,1	485,5	480,6	507,2	6 571,7	8 232,2	-20,2
IRLANDE	.	3,1	82,8	16,0	15,5	1,6	33,6	3,0	1,5	25,7	24,0	1,5	208,2	166,4	25,1
DANEMARK	1,0	2,6	1,0	25,7	0,7	0,9	0,9	2,2	0,7	0,7	0,8	0,5	37,6	16,5	127,5
GRÈCE	0,1	0,4	.	.	.	0,0	0,5	1,9	-73,4
PORTUGAL	80,3	56,8	15,4	57,8	5,7	59,4	28,1	127,9	286,3	194,3	147,8	127,5	1 187,2	1 561,8	-24,0
ESPAGNE	2 031,9	1 430,1	2 826,8	2 089,7	2 112,7	2 833,5	2 338,6	2 580,4	3 064,6	2 697,2	2 553,8	2 529,9	29 089,1	30 502,5	-4,6
BELGIQUE	3 587,7	5 283,3	3 886,2	3 320,1	3 921,8	3 152,7	2 281,9	3 284,6	2 721,5	2 434,8	3 774,8	3 453,1	41 102,6	56 625,5	-27,4
LUXEMBOURG	14,9	14,9	17,7	16,4	14,2	16,3	17,3	16,5	14,7	16,0	11,5	14,9	185,4	251,7	-26,3
SUÈDE	0,1	0,0	0,3	.	0,0	.	.	7,0	0,1	192,0	1,9	.	201,5	1,8	11 299,8
FINLANDE	0,0	0,0	0,0	350,0
AUTRICHE	49,1	1,2	23,0	28,0	25,0	25,1	87,9	.	47,9	0,0	0,0	112,4	399,7	459,3	-13,0
MALTE	.	22,1	.	.	22,6	43,6	.	.	88,3	204,4	-56,8
LETTONIE	0,0	0,0	.	.
LITUANIE	0,0	0,0	0,0	0,0	0,0	0,0	0,0	0,0	0,0	0,0	192,0	192,0	192,2	23,4	720,4
POLOGNE	462,9	169,4	16,1	453,5	572,7	0,6	133,5	69,6	295,5	76,6	124,9	139,9	2 515,0	4 978,7	-49,5
RÉPUBLIQUE TCHÈQUE	609,4	739,8	695,2	511,5	705,6	714,2	576,7	387,1	286,7	155,5	156,4	166,7	5 704,9	5 632,4	1,3
SLOVAQUIE	.	0,1	0,1	0,1	0,1	0,2	0,0	0,1	0,0	0,0	0,1	0,0	0,8	0,8	-2,3
HONGRIE	.	.	0,1	.	0,3	0,2	.	.	0,2	.	.	.	0,8	23,4	-96,5
ROUMANIE	0,1	0,0	0,1	.	0,0	0,3	0,0	0,1	0,1	45,6	0,0	.	46,3	0,6	7 302,7
BULGARIE	.	.	22,7	.	.	.	207,9	.	24,2	24,2	24,2	.	303,3	21,7	1 296,0
CROATIE	18,5	18,5	2 591,0	-99,3
CHYPRE	0,0	0,0	.	.

Sources : Douanes françaises

Exportations françaises de sucre vers les pays de l'UE

Campagne 2022/23

Sucre eq blanc (volume : en tonnes)

Union européenne	octobre	novembre	decembre	janvier	février	mars	avril	Cumul année N	Cumul année N-1	évolution(%)
Total UE27	156 834,1	137 617,8	127 074,0	100 184,2	103 243,2	117 663,2	114 598,8	857 215,4	939 750,9	-8,8
PAYS-BAS	3 221,8	3 188,7	1 295,1	2 386,8	1 810,7	2 344,5	1 630,1	15 877,6	29 069,9	-45,4
ALLEMAGNE	12 306,1	13 749,9	9 790,0	8 352,5	7 517,3	9 808,2	10 872,1	72 396,2	81 197,6	-10,8
ITALIE	51 541,0	47 321,5	34 137,5	24 647,8	32 935,9	25 570,6	26 371,6	242 525,8	278 296,7	-12,9
IRLANDE	1 407,1	975,7	1 111,6	1 371,1	2 888,7	2 863,0	2 389,4	13 006,6	20 130,9	-35,4
DANEMARK	222,2	199,4	98,1	100,0	49,9	98,3	49,9	817,7	1 142,9	-28,5
GRÈCE	4 679,2	1 023,3	2 687,3	1 490,4	311,6	1 451,9	1 502,9	13 146,5	16 979,7	-22,6
PORTUGAL	16 582,0	114,7	15 064,8	44,1	111,1	88,8	10 495,4	42 500,7	33 536,2	26,7
ESPAGNE	39 895,2	43 089,9	33 230,4	34 135,3	31 869,5	46 276,2	35 622,7	264 119,2	269 967,6	-2,2
BELGIQUE	22 216,1	20 623,9	20 629,2	24 584,9	23 496,5	24 646,5	19 206,2	155 403,3	163 657,2	-5,0
LUXEMBOURG	61,2	54,7	57,0	87,7	53,3	61,2	50,2	425,2	366,3	16,1
SUÈDE	5,7	0,1	8,9	0,2	0,1	0,5	5,7	21,3	29,3	-27,1
FINLANDE	0,1	0,0	0,1	0,1	0,2	0,0	0,0	0,6	26,0	-97,9
AUTRICHE	1 793,1	2 039,9	1 797,2	1 448,6	1 317,5	3 255,3	1 647,1	13 298,6	17 100,9	-22,2
MALTE	50,0	0,0	201,0	232,1	0,1	.	.	483,2	497,7	-2,9
ESTONIE	0,2	0,6	0,5	0,0	.	0,6	.	1,8	0,7	154,9
LETTONIE	.	0,0	0,0	.	0,1	.	0,0	0,1	0,0	297,1
LITUANIE	.	4,8	4,8	24,7	-80,5
POLOGNE	172,9	783,8	640,0	438,8	425,9	143,7	157,7	2 762,9	5 414,1	-49,0
RÉPUBLIQUE TCHÈQUE	47,9	128,6	196,7	173,4	61,3	117,3	129,9	855,0	1 488,0	-42,5
SLOVAQUIE	0,5	0,0	0,0	.	38,5	23,9	71,0	134,1	13,5	889,8
HONGRIE	389,7	204,2	215,6	236,1	103,0	130,9	315,3	1 594,9	509,6	213,0
ROUMANIE	2 086,2	3 870,1	3 310,8	241,4	157,6	612,1	3 917,2	14 195,4	6 771,1	109,6
BULGARIE	118,5	213,9	2 596,9	122,6	.	146,6	46,6	3 245,1	5 009,6	-35,2
SLOVÉNIE	37,5	28,3	5,3	66,2	45,9	23,1	45,0	251,2	97,9	156,7
CROATIE	.	0,3	.	24,0	48,5	0,0	72,7	145,5	7 919,8	-98,2
CHYPRE	0,1	1,5	.	0,3	0,1	0,0	.	1,9	503,0	-99,6

Sources : Douanes françaises

Exportations françaises de sucre vers les pays de l'UE

Campagne 2021/22

Sucre eq blanc (volume : en tonnes)

Union européenne	octobre	novembre	decembre	janvier	fevrier	mars	avril	mai	juin	juillet	août	septembre	Cumul année N	Cumul année N-1	évolution(%)
Total UE27	135 349,4	172 242,8	135 240,8	124 416,8	125 592,1	149 007,3	97 901,7	141 467,2	138 168,6	139 477,4	132 603,6	148 235,3	1 639 702,9	1 316 459,4	24,6
PAYS-BAS	3 273,6	3 518,4	3 145,7	5 095,1	5 315,4	5 523,1	3 198,5	5 432,1	5 915,0	5 333,1	4 056,5	1 920,3	51 727,0	38 658,2	33,8
ALLEMAGNE	15 280,9	14 010,4	11 617,4	9 574,1	9 719,5	12 167,1	8 828,1	11 962,1	11 723,6	10 768,2	11 170,5	11 317,3	138 139,3	185 057,8	-25,4
ITALIE	33 689,3	55 029,5	41 492,1	29 233,7	41 016,7	52 588,2	25 247,1	45 338,9	45 600,2	49 858,8	46 112,8	44 412,0	509 619,4	338 142,7	50,7
IRLANDE	4 612,9	2 776,4	1 709,5	1 574,0	2 884,9	3 758,9	2 814,2	3 382,0	3 973,2	3 729,5	4 652,7	2 538,8	38 407,2	45 326,9	-15,3
DANEMARK	277,1	226,4	49,7	224,5	125,9	150,9	88,4	151,2	99,8	100,4	75,1	150,3	1 719,7	2 455,9	-30,0
GRÈCE	2 869,1	1 649,9	3 036,9	3 347,6	2 367,7	2 728,2	980,4	391,5	2 965,0	681,2	486,1	883,1	22 386,7	27 711,0	-19,2
PORTUGAL	58,5	16 544,2	74,3	16 538,6	76,4	113,1	131,0	85,3	87,4	100,1	72,8	14 668,2	48 550,0	43 661,7	11,2
ESPAGNE	40 587,7	48 031,6	41 200,0	34 313,5	36 990,9	41 445,1	27 398,7	41 323,5	39 527,9	35 639,0	37 456,4	37 244,0	461 158,5	383 309,5	20,3
BELGIQUE	23 962,8	26 219,7	27 218,8	19 216,3	20 590,8	23 160,3	23 288,5	25 230,6	20 870,0	26 333,9	21 960,3	28 860,2	286 912,2	199 158,9	44,1
LUXEMBOURG	46,6	60,9	47,3	43,7	65,5	39,9	62,4	46,2	48,5	71,2	43,5	28,6	604,3	543,5	11,2
SUÈDE	0,5	7,6	0,1	0,1	2,1	1,3	17,6	0,1	0,3	6,3	2,8	0,0	38,7	31,8	21,7
FINLANDE	25,2	0,2	0,4	0,1	0,1	0,0	.	0,3	.	0,0	0,1	0,3	26,7	30,8	-13,3
AUTRICHE	2 472,1	2 673,6	2 563,7	2 501,4	2 378,3	2 967,9	1 543,9	2 754,4	2 632,6	2 573,9	2 723,1	2 247,8	30 032,7	30 908,9	-2,8
MALTE	.	0,2	47,1	188,0	44,0	89,3	129,1	22,0	50,0	132,0	135,0	132,0	968,7	345,2	180,6
ESTONIE	0,2	0,1	0,2	.	0,1	0,0	0,0	.	0,1	0,1	0,1	0,1	1,0	1,7	-40,5
LETTONIE	.	0,0	.	0,0	.	.	.	0,0	0,0	0,0	0,1	0,0	0,2	1,4	-84,2
LITUANIE	0,5	0,9	3,8	.	4,2	.	15,3	.	4,1	.	.	3,2	32,0	17,5	83,5
POLOGNE	156,3	1 005,4	892,6	862,6	1 091,5	828,9	576,7	627,5	454,5	162,0	153,2	311,2	7 122,6	2 992,3	138,0
RÉPUBLIQUE TCHÈQUE	125,9	327,5	45,1	212,9	368,1	66,9	341,5	351,9	380,5	156,6	297,2	16,2	2 690,5	2 586,2	4,0
SLOVAQUIE	1,4	11,7	0,1	0,1	0,1	0,0	0,1	11,7	0,1	0,1	14,7	0,1	40,2	27,9	44,2
HONGRIE	4,6	71,2	1,1	79,5	86,9	51,3	215,1	603,0	1 141,4	585,6	402,4	342,6	3 584,5	467,9	666,2
ROUMANIE	11,6	5,1	1 119,8	438,8	1 134,8	2 377,7	1 683,3	2 585,5	2 061,7	2 538,4	2 640,9	2 362,6	18 960,2	439,9	4 210,3
BULGARIE	93,9	48,6	627,9	946,5	1 327,0	946,7	1 018,9	1 120,6	605,0	677,5	88,0	651,9	8 152,6	14 154,2	-42,4
SLOVÉNIE	22,8	22,4	47,8	0,9	0,7	1,8	1,5	22,3	3,1	29,2	53,8	24,1	230,3	152,8	50,7
CROATIE	7 775,4	0,1	48,5	24,5	.	.	71,3	24,2	23,4	0,1	2,5	120,3	8 090,4	231,8	3 390,2
CHYPRE	0,3	0,7	250,7	0,4	0,4	0,3	250,1	0,1	1,0	.	3,0	.	507,2	43,1	1 075,8

Sources : Douanes françaises

Importations françaises de sucre des pays tiers par origine

Campagne 2022/23

Sucre eq blanc (volume : en tonnes)

	octobre	novembre	decembre	janvier	février	mars	avril	Cumul année N	Cumul année N-1	évolution(%)
TOTAL PAYS TIERS	8 744,0	10 176,0	7 314,1	7 449,2	4 809,4	8 882,5	5 847,7	53 222,9	50 163,1	6,1
Afrique centrale,orientale et australe	octobre	novembre	decembre	janvier	février	mars	avril	Cumul année N	Cumul année N-1	évolution(%)
RÉPUBLIQUE DÉMOCRATIQUE DU CONGO	0,0	.
UGANDA	.	0,0	0,0	0,0	0,1	-68,2
TANZANIE	0,1	0,1	.	.	0,3	0,2	0,0	0,7	1,0	-26,0
MOZAMBIQUE	259,0	.	.	.	5,8	10,0	.	274,8	300,2	-8,5
MADAGASCAR	.	.	0,1	0,1	15,6	-99,2
MAURICE	1 361,5	2 676,9	1 253,9	1 361,5	672,4	2 136,8	359,8	9 822,8	11 335,1	-13,3
MALAWI	2,3	.	1,6	0,8	1,6	.	0,8	7,0	3,9	80,0
AFRIQUE DU SUD	.	.	0,0	0,0	0,0	.	0,0	0,0	82,8	-100,0
SWAZILAND	0,3	0,2	0,1	0,1	0,1	0,3	47,0	48,1	0,9	5 098,7
Afrique centrale,orientale et australe	1 623,3	2 677,3	1 255,7	1 362,3	680,2	2 147,2	407,5	10 153,5	11 739,6	-13,5

Afrique du Nord	octobre	novembre	decembre	janvier	février	mars	avril	Cumul année N	Cumul année N-1	évolution(%)
MAROC	140,1	114,2	29,5	4,5	6,0	17,6	4,8	316,6	412,3	-23,2
ALGÉRIE	0,0	.	0,0	0,2	4,1	0,0	2,8	7,1	5 268,7	-99,9
TUNISIE	0,0	0,0	0,0	-93,1
ÉGYPTE	0,0	0,0	0,0	.	.	0,0	0,0	0,0	0,0	-72,7
Afrique du Nord	140,1	114,2	29,5	4,6	10,1	17,6	7,6	323,7	5 681,0	-94,3

Afrique occidentale	octobre	novembre	decembre	janvier	février	mars	avril	Cumul année N	Cumul année N-1	évolution(%)
MAURITANIE	0,2	.
MALI	0,0	.
BURKINA FASO	.	0,3	0,3	0,0	15 350,0
SÉNÉGAL	0,0	0,0	.	.
CÔTE D'IVOIRE	0,0	0,0	0,0	0,4	-95,2
GHANA	.	.	.	0,0	.	0,0	.	0,0	.	.
BÉNIN	0,0	.	.	0,0	0,3	-100,0
NIGÉRIA	.	0,0	0,0	0,0	.	.
CAMEROUN	.	.	0,0	.	0,0	.	.	0,0	.	.
Afrique occidentale	0,0	0,3	0,0	0,0	0,0	0,0	0,0	0,3	0,9	-61,2

Amérique du Nord, Central et Caraïbes	octobre	novembre	decembre	janvier	février	mars	avril	Cumul année N	Cumul année N-1	évolution(%)
ÉTATS-UNIS D'AMÉRIQUE	1,0	1,3	0,5	7,5	11,8	11,1	3,0	36,3	52,8	-31,3
CANADA	.	0,0	0,0	0,0	3,2	0,0	.	3,2	3,0	5,9
MEXIQUE	0,0	0,0	.	0,0	0,0	-83,3
GUATEMALA	.	.	0,0	0,0	96,0	-100,0
BELIZE	0,0	.	0,0	.	.
HONDURAS	0,1	0,1	.	.
EL SALVADOR	.	.	96,0	.	.	0,0	0,0	96,0	0,0	1625156
COSTA RICA	38,8	201,4	2,8	21,7	1,4	20,2	0,1	286,3	360,0	-20,5
CUBA	234,5	.
SAINTE-LUCIE	.	0,1	0,2	0,3	.	.
Amérique du Nord, Central et Caraïbes	39,8	202,9	99,4	29,2	16,4	31,3	3,3	422,2	746,4	-43,4

Amérique du Sud	octobre	novembre	decembre	janvier	février	mars	avril	Cumul année N	Cumul année N-1	évolution(%)
COLOMBIE	515,6	1 456,2	1 543,4	1 797,8	65,6	334,5	382,0	6 095,1	8 453,8	-27,9
SURINAM	.	.	0,5	.	0,6	0,8	0,3	2,1	3,7	-43,9
ÉQUATEUR	25,0	69,8	72,7	.	24,3	.	0,9	192,6	48,7	295,7
PÉROU	52,9	100,0	32,8	119,4	49,2	16,4	34,0	404,7	140,8	187,3
BRÉSIL	4 111,1	4 441,2	3 174,9	3 081,9	3 145,5	4 618,7	3 112,0	25 685,3	12 931,8	98,6
CHILI	.	.	0,0	0,0	0,0	.
PARAGUAY	523,9	227,8	360,6	80,5	22,2	86,3	154,9	1 456,2	1 675,5	-13,1
ARGENTINE	469,0	299,0	0,9	5,5	4,9	.	1,7	781,0	476,6	63,9
Amérique du Sud	5 697,5	6 593,9	5 185,8	5 085,1	3 312,3	5 056,7	3 685,7	34 617,0	23 731,0	45,9

Australie et Océanie	octobre	novembre	decembre	janvier	février	mars	avril	Cumul année N	Cumul année N-1	évolution(%)
AUSTRALIE	-	-	0,0	-	-	-	-	0,0	8,6	-99,9
NAURU	20,2	-	-	-	-	-	-	20,2	-	-
NOUVELLE-ZÉLANDE	-	-	-	-	-	-	-	-	0,0	-
NOUVELLE-CALÉDONIE	-	-	-	-	0,0	-	-	0,0	-	-
Australie et Océanie	20,2	-	0,0	-	0,0	-	-	20,2	8,6	134,8

Autre pays d'Asie	octobre	novembre	decembre	janvier	février	mars	avril	Cumul année N	Cumul année N-1	évolution(%)
THAÏLANDE	410,2	171,0	282,5	470,3	220,8	88,7	367,2	2 010,7	3 728,6	-46,1
LAOS	58,1	-	-	108,5	-	-	496,1	662,8	1 053,0	-37,1
VIÊT-NAM	-	0,0	-	0,0	-	-	-	0,0	0,0	-
INDONÉSIE	1,7	-	2,7	12,9	0,0	0,5	0,0	17,8	2,2	711,1
MALAISIE	-	0,9	-	-	-	-	-	0,9	0,0	-
SINGAPOUR	-	0,0	-	0,0	-	-	-	0,1	0,0	113,0
PHILIPPINES	35,1	17,4	66,3	34,9	35,0	46,5	46,5	281,7	338,3	-16,7
CHINE	19,5	16,8	18,0	5,6	15,8	3,9	16,1	95,7	85,5	11,9
CORÉE DU SUD	2,0	0,3	-	-	1,8	-	-	4,1	2,5	69,0
JAPON	0,3	0,1	0,0	0,2	0,1	0,3	0,4	1,5	2,9	-47,9
TAÏWAN	9,1	0,6	4,2	0,0	13,2	2,5	0,2	29,8	19,3	54,5
HONG-KONG	-	-	-	0,0	-	-	-	0,0	0,0	-100,0
Autre pays d'Asie	536,1	207,2	373,6	632,6	286,8	142,3	926,6	3 105,2	5 232,3	-40,7

CEI et Europe hors Union européenne	octobre	novembre	decembre	janvier	février	mars	avril	Cumul année N	Cumul année N-1	évolution(%)
ROYAUME-UNI	355,2	329,5	347,8	314,8	190,0	227,5	171,1	1 935,9	2 386,4	-18,9
NORVÈGE	-	-	-	-	-	0,0	-	0,0	2,1	-99,8
SUISSE	0,5	24,4	12,6	0,2	14,6	25,5	0,1	77,8	185,2	-58,0
UKRAÏNE	-	-	-	-	268,0	1 114,0	620,0	2 002,0	-	-
SERBIE	0,4	0,9	0,8	0,3	-	0,8	0,8	4,0	2,6	54,2
CEI et Europe hors Union européenne	356,0	354,8	361,2	315,3	472,5	1 367,8	792,0	4 019,7	2 576,3	56,0

Moyen-Orient	octobre	novembre	decembre	janvier	février	mars	avril	Cumul année N	Cumul année N-1	évolution(%)
TURQUIE	-	0,0	0,0	-	0,0	-	-	0,0	0,1	-91,3
LIBAN	0,0	-	-	-	-	-	-	0,0	-	-
IRAN	-	-	-	-	1,6	-	-	1,6	0,5	242,0
ISRAËL	-	-	0,2	0,1	-	5,4	-	5,8	4,0	43,3
JORDANIE	-	-	-	-	-	0,0	-	0,0	-	-
ARABIE SAOUDITE	-	-	-	0,0	-	0,0	-	0,0	0,0	0,0
ÉMIRATS ARABES UNIS	5,3	2,2	2,8	3,1	24,8	40,7	14,1	93,0	22,2	318,8
Moyen-Orient	5,3	2,2	3,0	3,2	26,4	46,1	14,1	100,4	26,9	273,8

Sous continent indien	octobre	novembre	decembre	janvier	février	mars	avril	Cumul année N	Cumul année N-1	évolution(%)
PAKISTAN	0,2	-	0,5	-	0,3	0,4	0,3	1,6	2,0	-18,2
INDE	321,5	20,9	5,3	11,6	1,6	70,0	10,6	441,5	403,5	9,4
BANGLADESH	-	-	0,0	-	-	-	-	0,0	0,2	-84,8
SRI LANKA	3,9	2,3	-	5,3	2,9	3,2	-	17,5	14,5	21,3
Sous continent indien	325,6	23,2	5,9	16,8	4,8	73,5	10,9	460,7	420,2	9,7

Source: Douanes françaises

Importations françaises de sucre des pays tiers par origine

Campagne 2021/22

Sucre eq blanc (volume : en tonnes)

	octobre	novembre	decembre	janvier	février	mars	avril	mai	juin	juillet	août	septembre	Cumul année N	Cumul année N-1	évolution(%)	
TOTAL PAYS TIERS	9 971,9	8 630,0	6 935,2	6 831,4	5 012,8	4 438,7	8 343,1	9 177,5	7 608,1	7 653,9	8 285,9	4 344,4	87 233,0	80 004,3	9,0	
Afrique centrale, orientale et australe																
RÉPUBLIQUE DÉMOCRATIQUE DU CONGO	-	-	0,0	-	-	-	-	-	-	0,0	-	-	0,0	0,1	-93,8	
OUGANDA	0,1	0,0	0,0	-	-	-	-	-	-	-	-	-	0,1	0,6	-79,6	
TANZANIE	-	-	-	-	-	1,0	-	-	0,1	-	0,2	-	1,9	-	-	
MOZAMBIQUE	-	-	-	254,8	-	-	45,4	10,8	-	176,4	-	257,8	745,2	0,0	74523000	
MADAGASCAR	-	-	1,1	-	-	14,5	-	-	-	-	7,7	-	23,3	0,2	10328,8	
MAURICE	1 655,3	1 195,5	2 132,1	980,4	1 141,1	821,0	3 409,7	2 718,0	982,6	1 842,9	307,1	600,0	17 785,8	15 741,2	13,0	
ZAMBIE	-	-	-	-	-	-	-	-	-	-	-	-	-	2,9	-	
MALAWI	1,6	-	0,8	0,8	-	0,8	-	-	-	-	-	0,9	1,7	6,5	-77,5	
AFRIQUE DU SUD	-	27,0	-	54,0	-	-	-	1,8	0,9	5,3	1,8	15,8	0,0	106,5	1 177,8	-91,0
SWAZILAND	0,2	0,0	0,0	0,0	0,0	0,4	0,3	0,3	17,4	0,3	-	0,3	19,6	101,6	-80,7	
Afrique centrale, orientale et australe	1 657,0	1 222,6	2 133,9	1 290,1	1 141,1	837,7	3 457,2	2 729,9	1 005,4	2 022,3	323,5	868,3	18 689,0	17 053,5	9,6	

Afrique du Nord	octobre	novembre	decembre	janvier	février	mars	avril	mai	juin	juillet	août	septembre	Cumul année N	Cumul année N-1	évolution(%)
MAROC	35,2	2,7	181,4	25,5	51,8	86,0	29,8	84,7	86,2	205,0	1,5	707,9	1 497,6	612,4	144,6
ALGERIE	902,1	1 131,9	347,1	346,5	346,5	1 375,1	819,5	716,1	-	-	-	0,0	5 984,8	12 590,6	-52,5
TUNISIE	-	-	0,0	-	-	-	0,0	-	-	-	-	-	0,0	0,4	-92,6
ÉGYPTE	-	0,0	-	0,0	0,0	-	0,0	0,0	-	-	-	-	0,0	223,0	-100,0
Afrique du Nord	937,2	1 134,6	528,5	372,0	398,3	1 461,1	849,3	800,8	86,2	205,0	1,5	707,9	7 482,4	13 426,3	-44,3

Afrique occidentale	octobre	novembre	decembre	janvier	février	mars	avril	mai	juin	juillet	août	septembre	Cumul année N	Cumul année N-1	évolution(%)
MAURITANIE	-	-	-	0,2	-	-	-	0,2	-	-	-	-	0,4	-	-
MALI	-	-	-	0,0	-	-	-	-	-	-	-	-	0,0	-	-
BURKINA FASO	-	0,0	-	0,0	-	-	-	-	-	-	-	-	0,0	-	-
CÔTE D'IVOIRE	0,1	0,0	0,1	0,0	0,1	0,1	0,1	0,1	0,1	0,1	0,1	0,0	0,7	1,0	-26,2
TOGO	-	-	-	-	-	-	-	-	-	-	0,0	-	0,0	-	-
BÉNIN	-	-	-	-	0,3	-	-	-	-	-	-	-	0,3	0,0	4 113,0
NIGÉRIA	-	-	-	-	-	-	-	0,0	-	-	-	0,0	0,0	-	-
CAMEROUN	-	-	-	-	-	-	-	-	-	-	-	0,0	0,0	2,2	-98,6
Afrique occidentale	0,1	0,0	0,1	0,2	0,4	0,1	0,1	0,3	0,1	0,1	0,1	0,0	1,5	3,2	-53,6

Amérique du Nord, Central et Caraïbes	octobre	novembre	decembre	janvier	février	mars	avril	mai	juin	juillet	août	septembre	Cumul année N	Cumul année N-1	évolution(%)
ÉTATS-UNIS D'AMÉRIQUE	9,1	9,8	3,2	6,5	5,0	7,6	11,7	13,3	1,2	4,7	16,5	4,5	93,0	74,6	24,7
CANADA	0,0	0,0	1,0	0,0	0,0	0,0	2,0	0,0	-	6,0	0,0	-	9,0	2,1	320,0
MEXIQUE	0,0	-	-	-	0,0	-	0,0	-	-	-	-	22,0	22,0	1,1	1 986,9
GUATEMALA	24,0	72,0	-	-	-	-	-	-	-	26,5	-	-	122,5	1 003,4	-87,8
BELIZE	-	-	-	-	-	-	-	0,0	24,2	116,3	-	-	140,5	-	-
EL SALVADOR	-	-	0,0	0,0	0,0	0,0	-	-	0,0	0,0	-	-	0,0	-	-
COSTA RICA	19,4	274,6	0,8	4,1	19,4	20,8	21,0	64,4	19,4	38,8	38,8	19,4	540,7	924,5	-41,5
CUBA	-	-	-	-	234,5	-	-	-	-	-	-	-	23,3	257,8	-
HAÏTI	-	-	-	-	-	-	-	-	-	-	-	-	-	0,0	-
ANTIGUA ET BARBUDA	-	-	-	-	-	-	-	-	-	-	-	-	-	1,0	-
SAINTE-LUCIE	-	-	-	-	-	-	-	-	0,1	-	-	-	0,1	0,9	-85,9
BARBADE	-	-	-	-	-	-	-	-	-	-	-	-	-	2,0	-
Amérique du Nord, Central et Caraïbes	52,4	358,4	5,0	10,6	258,8	28,4	34,6	77,7	45,0	192,2	55,3	69,2	1 185,7	2 009,6	-41,0

Amérique du Sud	octobre	novembre	decembre	janvier	février	mars	avril	mai	juin	juillet	août	septembre	Cumul année N	Cumul année N-1	évolution(%)
COLOMBIE	2 789,3	3 105,0	902,2	104,2	301,0	293,8	958,2	1 106,3	920,2	399,5	553,7	350,4	11 783,9	7 504,4	57,0
SURINAM	0,8	1,5	-	1,3	0,3	-	-	0,0	0,2	0,5	-	0,3	4,7	6,6	-29,3
ÉQUATEUR	24,4	-	-	-	-	-	24,2	-	24,2	-	24,2	-	97,1	102,0	-4,8
PÉROU	-	-	30,9	50,7	-	32,8	26,4	100,2	1,0	114,8	-	-	356,8	821,7	-56,6
BRÉSIL	2 841,0	1 977,0	1 536,5	2 284,1	1 859,0	627,2	1 807,1	3 035,9	4 621,2	3 793,9	5 221,6	1 237,8	30 842,3	18 846,5	63,6
CHILI	-	-	0,0	-	-	-	-	0,0	0,0	-	-	0,0	0,0	-	-
PARAGUAY	385,5	82,3	97,3	147,7	307,2	157,5	498,1	71,0	117,0	329,7	528,9	75,2	2 797,3	2 089,4	33,9
URUGUAY	-	-	-	-	-	-	-	-	-	-	-	-	-	0,0	-
ARGENTINE	152,0	78,2	109,7	5,3	1,7	29,5	100,2	126,7	11,4	3,3	4,2	128,6	750,8	1 933,4	-61,2
Amérique du Sud	6 193,0	5 243,9	2 676,6	2 593,2	2 469,2	1 140,8	3 414,3	4 440,2	5 695,3	4 641,6	6 332,6	1 792,3	46 632,9	31 304,0	49,0

Australie et Océanie	octobre	novembre	decembre	janvier	février	mars	avril	mai	juin	juillet	août	septembre	Cumul année N	Cumul année N-1	évolution(%)
AUSTRALIE	-	-	-	8,6	0,0	-	-	-	-	-	-	0,0	8,6	8,0	7,0
NOUVELLE-ZÉLANDE	-	-	-	-	-	-	0,0	-	-	-	-	0,0	0,0	-	-
Australie et Océanie	-	-	-	8,6	0,0	-	0,0	-	-	-	-	0,0	8,6	8,0	7,4

Autre pays d'Asie	octobre	novembre	decembre	janvier	février	mars	avril	mai	juin	juillet	août	septembre	Cumul année N	Cumul année N-1	évolution(%)
THAÏLANDE	36,3	60,0	67,1	1 992,4	411,1	526,8	30,3	174,0	106,3	85,7	242,4	293,9	4 630,9	4 259,9	8,7
LAOS	.	229,2	523,3	36,0	71,5	93,0	100,0	168,8	195,5	50,0	25,0	25,0	1 517,3	2 496,1	-39,2
VIÊT-NAM	.	.	0,0	0,0	0,0	2,2	-100,0
CAMBODGE	0,1
INDONÉSIE	.	.	1,1	0,5	.	0,0	0,6	1,7	2,3	0,8	.	1,4	8,5	13,1	-35,1
MALAISIE	0,0	0,0	0,0	-100,0
SINGAPOUR	.	.	0,0	.	.	.	0,0	.	0,0	0,1	.	0,0	0,1	0,0	1 213,7
PHILIPPINES	31,5	48,9	46,6	60,9	43,1	23,3	84,1	46,6	58,1	23,3	49,0	34,9	550,2	846,4	-35,0
CHINE	19,6	13,6	1,3	1,1	15,0	18,6	16,5	22,6	18,7	18,3	0,3	1,4	146,8	168,3	-12,8
CORÉE DU SUD	.	1,6	.	0,6	0,3	.	.	0,1	0,2	.	1,1	.	0,3	4,1	8,5
JAPON	0,8	0,6	0,1	0,3	0,1	0,0	1,0	0,4	0,6	0,8	0,6	0,3	5,5	3,0	86,6
TAÏWAN	0,4	2,7	0,0	3,9	7,9	3,8	0,5	0,4	5,1	0,3	0,0	0,0	25,1	41,6	-39,5
HONG-KONG	0,0	0,0	0,0	-24,3
Autre pays d'Asie	88,6	356,5	1 244,0	2 095,8	548,9	665,5	233,0	414,5	386,8	179,1	318,4	357,4	6 888,6	7 839,2	-12,1

CEI et Europe hors Union européenne	octobre	novembre	decembre	janvier	février	mars	avril	mai	juin	juillet	août	septembre	Cumul année N	Cumul année N-1	évolution(%)
ROYAUME-UNI	895,2	285,1	267,8	264,2	163,8	212,4	297,9	556,0	366,6	406,9	984,6	386,3	5 086,7	5 961,1	-14,7
NORVÈGE	.	.	.	2,1	.	0,0	1,5	.	3,6	4,6	-23,1
SUISSE	121,5	0,4	24,1	12,4	1,4	24,2	1,2	82,1	16,1	1,1	74,0	124,4	482,9	876,3	-44,9
RUSSIE	0,4	.
SERBIE	0,5	0,4	0,6	0,4	.	0,3	0,4	0,4	0,3	0,4	0,5	.	4,3	1,0	326,9
CEI et Europe hors Union européenne	1 017,2	285,9	292,5	279,1	165,2	236,9	299,5	638,5	383,0	408,4	1 060,5	510,6	5 577,4	6 843,3	-18,5

Moyen-Orient	octobre	novembre	decembre	janvier	février	mars	avril	mai	juin	juillet	août	septembre	Cumul année N	Cumul année N-1	évolution(%)
TURQUIE	.	.	0,0	.	0,0	.	0,1	47,9	0,0	0,1	.	0,1	48,2	0,8	6 165,3
LIBAN	0,0	0,0	.	.
IRAN	.	0,1	.	.	.	0,0	0,4	0,1	0,5	0,1	263,5
ISRAËL	1,7	1,9	0,4	.	0,0	0,1	0,0	.	4,2	12,1	-65,5
ARABIE SAOUDITE	0,0	0,0	0,0	.	.	.	0,0	.	.	.	0,0	0,0	0,1	.	.
ÉMIRATS ARABES UNIS	0,7	3,2	1,0	1,0	1,3	2,7	12,5	1,5	1,5	4,3	25,9	2,9	58,3	30,0	94,0
YÉMEN	0,0	.	0,0	.	.
Moyen-Orient	0,7	3,3	1,1	1,0	3,0	4,6	13,3	49,4	1,5	4,5	25,9	3,1	111,3	43,1	158,1

Sous continent indien	octobre	novembre	decembre	janvier	février	mars	avril	mai	juin	juillet	août	septembre	Cumul année N	Cumul année N-1	évolution(%)
PAKISTAN	0,6	.	0,8	0,3	.	0,3	.	0,4	.	.	0,2	.	2,6	1,4	86,5
INDE	25,0	27,0	49,3	173,7	24,3	63,0	41,2	26,0	4,9	0,7	167,8	34,5	637,3	1 448,8	-56,0
BANGLADESH	0,1	0,2	0,2	.	.
SRI LANKA	.	.	3,5	6,8	3,5	.	0,7	1,1	15,6	23,8	-34,7
Sous continent indien	25,6	27,0	53,6	180,8	27,9	63,5	41,9	26,3	4,9	0,7	168,0	35,6	655,7	1 474,0	-55,5

Source: Douanes françaises

Campagne 2022/23

exportations de sucre par pays de

	octobre	novembre	decembre	janvier	février	mars	avril	Cumul année N	Cumul année N-1	évolution(%)
TOTAL PAYS TIERS	35 059,8	48 879,3	88 036,9	59 442,8	36 281,9	33 009,2	26 775,3	31 256,6	25 031,9	21 429,7
Afrique centrale, orientale et australe	octobre	novembre	decembre	janvier	février	mars	avril	Cumul année N	Cumul année N-1	évolution(%)
RÉPUBLIQUE CENTRAFRICAINE	-	-	-	0,2	-	-	-	0,2	0,9	-71,7
GUINÉE ÉQUATORIALE	-	-	0,6	-	-	-	0,2	0,8	250,7	-99,7
GABON	0,1	0,2	0,2	0,1	0,2	0,2	0,2	1,1	481,5	-99,8
RÉPUBLIQUE DU CONGO	-	-	-	0,1	-	0,1	-	0,2	0,3	-34,6
RÉPUBLIQUE DÉMOCRATIQUE DU CONGO	0,0	0,0	42,0	0,0	-	0,6	1,3	44,0	17,9	146,3
RWANDA	-	-	-	-	-	-	-	-	0,1	-
ANGOLA	-	-	-	-	-	-	-	-	840,0	-
DJIBOUTI	3,0	-	-	-	4,7	0,1	0,1	7,8	28,5	-72,7
KENYA	0,0	0,0	0,0	0,0	0,0	0,0	-	0,1	120,1	-99,9
OUGANDA	-	-	-	-	-	-	-	-	2 145,0	-
SEYCHELLES ET DÉPENDANCES	-	-	-	-	-	-	-	-	0,0	-
MOZAMBIQUE	-	-	-	-	-	0,0	-	0,0	-	-
MADAGASCAR	0,2	1,4	1,7	1,1	1,0	0,5	2,5	8,5	7,6	11,7
MAURICE	0,3	18,2	1,2	0,8	590,3	-	0,0	610,9	0,5	115625,2
COMORES	0,5	-	1,3	0,7	0,1	0,0	1,6	4,2	524,6	-99,2
AFRIQUE DU SUD	0,0	0,0	0,1	0,0	0,0	0,1	0,4	0,5	0,1	749,6
BOTSWANA	-	-	-	-	-	-	-	-	0,0	-
Afrique centrale, orientale et australe	4,2	19,9	47,1	3,1	596,3	1,6	6,2	678,4	4 417,8	-84,6

Afrique du Nord	octobre	novembre	decembre	janvier	février	mars	avril	Cumul année N	Cumul année N-1	évolution(%)
MAROC	121,0	44,0	112,0	55,3	88,0	1,8	131,4	553,5	787,9	-29,8
ALGÉRIE	3,3	52,2	10,7	-	0,0	58,4	14,1	138,7	79,4	74,5
TUNISIE	84,9	69,2	159,9	36,6	59,2	138,4	61,1	609,2	381,9	59,5
LYBIE	-	1 608,0	-	-	-	-	0,0	1 608,0	25 600,0	-93,7
ÉGYPTE	0,0	33,0	0,0	0,0	225,4	0,0	-	258,4	37 778,3	-99,3
Afrique du Nord	209,2	1 806,4	282,6	91,9	372,5	198,6	206,6	3 167,8	64 627,6	-95,1

Afrique occidentale	octobre	novembre	decembre	janvier	février	mars	avril	Cumul année N	Cumul année N-1	évolution(%)
MAURITANIE	0,0	0,0	-	0,1	43,2	-	0,3	43,6	1,1	3 886,1
MALI	64,2	0,2	0,4	0,0	47,5	24,3	0,0	148,6	2 145,1	-93,1
BURKINA FASO	20,9	1,9	0,5	0,0	0,3	0,0	0,1	23,7	8 739,3	-99,7
NIGER	0,1	0,1	0,2	0,3	0,0	0,9	0,9	2,4	941,7	-99,7
TOCHAD	0,9	-	-	16,2	1,3	-	-	18,4	5,3	244,6
SÉNÉGAL	1 085,4	547,1	337,4	692,1	50,0	33,4	8,3	2 753,7	4 561,4	-39,6
GUINÉE	65,2	237,7	0,4	434,4	130,2	43,3	1,7	912,9	3 717,3	-75,4
SIERRA LÉONE	1,8	-	240,3	241,5	144,0	120,0	-	747,6	1 190,0	-37,2
LIBERIA	-	-	-	-	-	-	-	-	1 450,0	-
CÔTE D'IVOIRE	1,2	1 345,1	0,8	1,0	0,1	0,3	0,9	1 349,4	5,7	23 432,4
GHANA	-	-	-	-	44,0	-	2,3	46,3	9 482,0	-99,5
TOGO	0,0	1,1	1 321,0	1 320,0	2 880,0	480,2	0,1	6 002,4	7 864,0	-23,7
BÉNIN	0,8	0,1	0,0	0,0	0,0	0,0	0,2	1,2	5,7	-78,2
NIGÉRIA	0,0	0,0	0,0	0,0	0,0	0,0	-	0,1	0,1	12,0
CAMEROUN	-	1 200,0	825,1	1 175,0	0,3	0,5	0,0	3 201,0	6 659,2	-54,0
Afrique occidentale	1 240,4	3 333,3	2 726,2	3 880,7	3 340,9	703,0	26,8	15 251,3	47 068,0	-67,6

Amérique du Nord, Central et Caraïbes	octobre	novembre	decembre	janvier	février	mars	avril	Cumul année N	Cumul année N-1	évolution(%)
ÉTATS-UNIS D'AMÉRIQUE	0,5	12,3	7,4	5,4	1,2	29,0	7,3	63,1	80,5	-21,6
CANADA	18,1	17,1	17,1	17,5	34,7	0,1	15,6	120,1	123,4	-2,7
MEXIQUE	0,1	0,0	0,0	0,2	0,1	0,0	-	0,4	2,7	-86,8
COSTA RICA	0,0	0,0	0,0	0,0	0,0	0,0	-	0,1	0,1	61,3
PANAMA	0,0	0,0	0,0	0,0	0,0	0,0	-	0,1	0,1	89,3
CUBA	-	1,5	-	-	-	-	-	1,5	0,8	98,7
HAÏTI	-	-	0,0	-	-	-	-	0,0	0,0	18,6
RÉPUBLIQUE DOMINICAINE	0,1	0,0	0,2	0,0	0,0	0,0	0,1	0,5	1,1	-57,6
SAINTE-LUCIE	-	-	-	-	-	-	-	-	2,0	-
SAINT-VINCENT	-	-	-	0,0	-	-	-	0,0	-	-
Amérique du Nord, Central et Caraïbes	18,7	31,0	24,8	23,1	36,1	29,1	23,0	185,7	210,7	-11,8

Amérique du Sud	octobre	novembre	decembre	janvier	février	mars	avril	Cumul année N	Cumul année N-1	évolution(%)
COLOMBIE	0,0	0,0	0,0	-	-	0,0	0,0	0,1	0,1	-37,5
SURINAM	-	-	-	120,0	-	-	-	120,0	-	-
PÉROU	0,0	0,0	0,0	0,0	0,0	0,0	0,0	0,1	0,1	96,8
BRÉSIL	0,0	0,0	0,1	0,2	0,0	0,0	0,0	0,5	0,6	-25,5
CHILI	0,0	0,0	0,0	0,0	0,0	0,0	19,4	19,5	20,1	-3,0
BOLIVIE	-	-	0,0	-	-	-	-	0,0	-	-
ARGENTINE	0,0	0,0	0,0	0,0	0,0	0,0	-	0,2	0,1	38,2
Amérique du Sud	0,1	0,1	0,1	120,3	0,1	0,1	19,4	140,3	21,0	568,8

Australie et Océanie	octobre	novembre	decembre	janvier	février	mars	avril	Cumul année N	Cumul année N-1	évolution(%)
AUSTRALIE	0,5	2,2	1,3	3,5	0,1	8,4	.	16,0	9,8	62,6
NOUVELLE-ZÉLANDE	0,4	0,6	.	1,0	0,6	75,6
NOUVELLE-CALÉDONIE	19,8	23,1	2,3	19,4	1,5	17,4	12,5	96,0	138,3	-30,6
ÎLES WALLIS ET FUTUNA	0,4	0,3	0,1	1,2	0,2	0,3	.	2,4	4,4	-43,9
Australie et Océanie	21,1	25,6	3,7	24,1	1,8	26,7	12,5	115,4	153,0	-24,6

Autre	octobre	novembre	decembre	janvier	février	mars	avril	Cumul année N	Cumul année N-1	évolution(%)
SAINT-PIERRE ET MIQUELON	0,1	0,1	.	.	.	0,1	.	0,3	0,3	-6,5
LES ÎLES VIERGES BRITANNIQUES	0,0	.
VANUATU	.	.	0,1	0,1	0,1	.	.	0,2	0,5	-53,9
POLYNÉSIE FRANÇAISE	0,1	1,9	0,4	15,8	19,9	0,4	0,6	39,1	111,9	-65,1
CURAÇAO	.	.	0,0	0,0	.	.	.	0,0	0,3	-99,3
SAINT-MARTIN (PARTIE NÉERLANDAISE)	2,2	0,2	0,8	1,2	1,2	0,6	0,6	6,8	1,0	548,9
SAINT-BARTHÉLEMY	4,5	5,0	0,2	.	5,5	1,6	4,7	21,6	12,0	80,2
Autre	6,9	7,2	1,5	17,1	26,6	2,7	5,9	67,9	126,0	-46,1

Autre pays d'Asie	octobre	novembre	decembre	janvier	février	mars	avril	Cumul année N	Cumul année N-1	évolution(%)
THAÏLANDE	1,7	.	.	0,9	0,1	.	.	2,6	8,4	-68,6
LAOS	0,0	.
VIËT-NAM	.	0,0	120,0	0,0	0,0	0,0	0,0	120,0	3,2	3 650,9
CAMBODGE	1,7	.	0,1	.	11,8	.	.	13,5	0,1	11 124,0
MALAISIE	.	.	4,4	4,4	5,1	-15,3
SINGAPOUR	4,7	0,3	0,0	0,1	3,1	4,7	0,1	12,9	9,9	30,8
PHILIPPINES	0,3	.
MONGOLIE	2,2	.	.	3,3	4,4	.	2,4	12,3	7,2	71,2
CHINE	7,0	.	.	0,0	0,0	.	.	7,1	1,8	286,6
CORÉE DU SUD	14,2	11,6	13,6	240,0	0,1	12,5	0,3	292,3	1 226,0	-76,2
JAPON	77,8	56,0	3,8	59,9	87,8	3,7	25,8	314,7	179,6	75,2
TAÏWAN	.	7,5	.	.	9,1	6,9	.	23,5	11,7	100,8
HONG-KONG	0,3	2,1	1,7	1,3	3,9	5,6	3,1	18,0	23,7	-23,9
MACAO	0,0	.
Autre pays d'Asie	109,6	77,4	143,5	305,6	120,2	33,4	31,6	821,3	1 477,1	-44,4

CEI et Europe hors Union européenne	octobre	novembre	decembre	janvier	février	mars	avril	Cumul année N	Cumul année N-1	évolution(%)
ROYAUME-UNI	13 765,7	15 600,1	10 847,6	12 360,9	12 592,3	12 979,8	13 463,2	91 609,7	107 788,3	-15,0
NORVÈGE	.	6,5	.	6,5	0,0	8,3	0,0	21,3	19,5	9,6
SUISSE	896,8	908,6	584,8	423,5	515,7	721,0	751,0	4 801,4	7 065,7	-32,0
ANDORRE	86,7	44,1	105,9	20,0	69,9	22,8	65,3	414,7	386,0	7,4
ALBANIE	2 870,0	7 932,0	1 504,0	2 352,0	360,0	.	.	15 018,0	23 973,2	-37,4
UKRAÏNE	15,0	15,0	.	45,2	15,2	57,1	.	147,5	6 916,6	-97,9
MOLDOVA	.	1 248,0	.	480,0	.	.	.	1 728,0	1 675,0	3,2
RUSSIE	260,0	.	0,0	260,0	75,9	242,4
GÉORGIE	2 304,0	4 922,7	2 256,6	1 680,1	0,3	1,8	1,1	11 166,6	1 258,5	787,3
ARMÉNIE	675,0	675,0	1,6	43 224,8
KAZAKHSTAN	21,6	.	21,6	.	21,6	43,2	21,6	129,6	.	.
KIRGHISTAN	0,0	0,0	0,0	.	.
BOSNIE-HERZÉGOVINE	.	20,8	.	21,0	.	20,8	.	62,5	62,7	-0,2
SERBIE	20,5	.	20,5	.	.	18,2	0,0	59,2	11,5	417,0
MACÉDOINE DU NORD	.	4 440,0	3 240,0	1 272,0	.	.	.	8 952,0	432,0	1 972,2
KOSOVO	.	1 440,0	.	.	3,8	.	.	1 443,8	8 880,0	-83,7
MONTÉNÉGRE	.	1 008,0	1 008,0	.	.
CEI et Europe hors Union européenne	20 915,4	37 585,8	18 581,0	18 661,1	13 578,8	13 873,0	14 302,3	137 497,5	158 546,4	-13,3

Moyen-Orient	octobre	novembre	decembre	janvier	février	mars	avril	Cumul année N	Cumul année N-1	évolution(%)
TURQUIE	1 000,0	11 476,0	7 626,0	835,0	1 121,0	504,0	.	22 562,0	2 490,8	805,8
LIBAN	9,7	3 495,1	1 685,6	1 560,7	600,0	0,0	20,2	7 371,3	7 724,1	-4,6
ISRAËL	1 704,0	4 418,4	5 495,9	684,6	50,4	200,0	250,5	12 803,7	32 889,5	-61,1
JORDANIE	.	1,1	.	0,8	25,0	0,1	2,8	29,9	0,0	299018,7
ARABIE SAOUDITE	.	.	0,0	.	.	.	0,0	0,0	90,4	-100,0
KOWEÏT	3 600,0	3 250,0	.	0,2	5,9	0,1	.	6 856,2	2 588,0	164,9
BAHREÏN	.	250,0	.	.	.	120,0	.	370,0	1 535,0	-75,9
QATAR	1,1	.	.	.	0,1	.	0,2	1,3	4,6	-71,0
ÉMIRATS ARABES UNIS	32,5	540,0	52,3	57,8	30,5	7,3	0,1	720,5	24,4	2 850,3
OMAN	.	.	169,6	120,0	.	.	.	289,6	541,3	-46,5
Moyen-Orient	6 347,2	23 430,6	15 029,5	3 259,1	1 832,9	831,6	273,8	51 004,6	47 888,2	6,5

Sources : Douanes françaises

Campagne 2021/22
exportations de sucre par pays de

	octobre	novembre	decembre	janvier	février	mars	avril	mai	juin	juillet	août	septembre	Cumul année N	Cumul année N-1	évolution(%)
TOTAL PAYS TIERS	34 966,9	48 714,3	87 904,3	59 363,5	36 163,1	32 941,4	26 729,8	31 161,8	24 959,7	21 349,8	23 938,7	23 889,2	452 082,6	298 171,3	51,6
Afrique centrale, orientale et australe	octobre	novembre	decembre	janvier	février	mars	avril	mai	juin	juillet	août	septembre	Cumul année N	Cumul année N-1	évolution(%)
RÉPUBLIQUE CENTRAFRICAINE	-	-	0,1	0,0	-	-	0,8	-	-	-	-	-	0,9	0,6	51,3
GUINÉE EQUATORIALE	0,2	-	-	-	-	250,4	-	-	-	-	-	0,9	251,5	0,4	68 061,5
GABON	0,1	0,4	0,2	0,5	480,0	0,1	0,1	0,2	0,4	0,2	0,3	-	482,5	9,3	5 062,5
RÉPUBLIQUE DU CONGO	0,2	0,1	-	-	0,0	0,1	-	0,0	-	0,1	0,1	-	0,6	-	-49,9
RÉPUBLIQUE DÉMOCRATIQUE DU CONGO	-	-	-	0,1	16,7	0,8	0,2	-	-	-	0,0	-	17,8	6,6	168,1
RWANDA	-	-	-	-	0,0	-	0,1	-	-	-	-	-	0,1	-	-
ANGOLA	-	-	-	-	-	360,0	480,0	-	-	-	-	-	840,0	-	-
DJIBOUTI	-	-	-	-	2,6	4,7	19,0	-	7,4	-	-	1,9	35,6	56,7	-37,2
KENYA	-	-	120,0	-	-	-	-	-	-	-	-	-	120,0	1 008,0	-88,1
UGANDA	-	2 025,0	-	120,0	-	-	-	-	-	-	-	-	2 145,0	-	-
TANZANIE	-	-	-	-	-	-	-	-	504,0	-	-	-	504,0	720,0	-30,0
SEYCHELLES ET DÉPENDANCES	-	-	-	-	-	-	-	-	-	-	-	-	-	0,1	-
MOZAMBIQUE	-	-	-	-	-	-	-	-	-	-	-	0,0	0,0	-	-91,9
MADAGASCAR	0,4	0,1	0,3	0,3	5,9	0,5	0,0	0,7	1,9	2,0	0,6	1,2	14,0	2,6	443,4
MAURICE	0,0	0,0	0,1	-	-	0,0	0,3	0,7	0,0	0,1	-	-	1,3	0,7	85,2
COMORES	0,7	0,0	22,8	125,7	375,0	0,4	-	-	0,9	0,8	0,0	-	526,3	4,0	13 204,9
BOTSWANA	-	-	-	-	0,0	-	-	-	-	-	-	-	0,0	0,1	-82,9
Afrique centrale, orientale et australe	1,7	2 025,6	143,4	246,6	880,3	617,0	500,5	1,6	514,6	3,3	1,0	4,0	4 939,5	1 810,0	172,9

Afrique du Nord	octobre	novembre	decembre	janvier	février	mars	avril	mai	juin	juillet	août	septembre	Cumul année N	Cumul année N-1	évolution(%)
MAROC	92,0	88,0	104,8	25,5	248,3	112,1	108,0	51,3	444,1	38,1	0,1	88,0	1 400,2	829,9	68,7
ALGÉRIE	-	1,2	0,1	3,4	31,4	25,7	16,6	-	5,6	5,0	-	-	88,8	223,6	-80,3
TUNISIE	46,6	18,0	83,6	36,2	83,6	21,3	41,8	81,0	69,5	61,6	50,8	19,9	613,9	558,6	9,9
LYBIE	-	-	10 600,0	15 000,0	-	-	-	-	-	-	-	-	25 600,0	7 855,9	225,9
ÉGYPTE	2 701,0	1 112,9	28 841,5	1 920,0	3 180,0	-	22,8	0,5	0,5	125,0	0,0	-	37 904,3	3 332,6	1 037,4
Afrique du Nord	2 839,7	1 220,1	39 630,0	16 985,0	3 543,3	159,1	189,2	132,7	519,7	229,7	50,9	107,9	65 607,3	12 800,5	412,5

Afrique occidentale	octobre	novembre	decembre	janvier	février	mars	avril	mai	juin	juillet	août	septembre	Cumul année N	Cumul année N-1	évolution(%)
MAURITANIE	0,2	-	0,4	-	-	0,1	-	-	-	0,1	-	0,2	1,0	1,4	-27,1
MALI	9,2	-	617,3	240,3	1 244,7	33,3	-	-	-	-	-	42,6	2 187,4	23,1	9 364,1
BURKINA FASO	0,7	1,7	3 600,7	2 160,0	1 896,0	0,1	1 080,0	-	0,0	-	0,4	0,7	8 740,3	3,0	29 060,5
NIGER	-	0,0	0,1	697,8	0,6	240,1	2,9	0,1	0,1	-	0,0	0,6	942,4	4,0	23 406,0
TCHAD	-	-	0,7	-	-	-	-	1,6	-	-	-	-	2,3	-	-
SENÉGAL	341,8	1 049,9	216,6	990,9	554,6	602,9	796,8	372,5	598,7	496,8	254,7	115,8	6 392,1	2 384,1	168,1
GUINÉE	1 230,0	1 210,0	0,4	130,3	1 088,0	0,0	44,8	43,7	218,2	86,4	0,2	9,3	4 061,4	657,1	518,1
SIERRA LEONE	-	970,0	-	-	100,0	-	120,0	120,0	-	-	121,7	125,2	1 556,9	0,5	305170,6
LIBERIA	250,0	-	-	480,0	240,0	480,0	-	-	-	-	-	-	1 450,0	-	-
CÔTE D'IVOIRE	1,3	0,4	0,1	0,1	0,6	1,5	0,2	0,7	0,3	0,9	0,2	0,4	6,8	3,9	73,4
GHANA	675,0	4 055,0	597,0	432,0	2 783,0	740,0	200,0	22,0	222,0	-	-	-	9 725,0	10 967,5	-11,3
TOGO	1,3	1 781,7	691,2	1 021,6	2 916,0	217,0	1 235,1	1 527,7	-	-	0,3	2,9	9 394,8	3 609,3	160,3
BÉNIN	3,0	1,7	-	0,5	0,3	0,0	0,0	0,4	-	-	-	0,6	6,5	722,3	-99,1
NIGÉRIA	-	-	-	-	-	-	0,0	-	-	-	-	-	0,0	0,2	-81,4
CAMEROUN	2 800,1	1 000,0	960,0	19,0	1 680,0	500,0	-	9,5	-	-	-	5,3	6 973,9	11 424,1	-39,0
Afrique occidentale	5 312,6	10 070,5	6 684,4	6 172,5	12 503,9	2 815,0	3 481,4	2 096,6	1 039,3	584,2	377,7	303,6	51 441,7	29 800,6	72,6

Amérique du Nord, Central et Caraïbes	octobre	novembre	decembre	janvier	février	mars	avril	mai	juin	juillet	août	septembre	Cumul année N	Cumul année N-1	évolution(%)
ÉTATS-UNIS D'AMÉRIQUE	1,6	14,6	3,3	17,2	13,1	24,6	2,2	3,7	33,4	-	13,8	24,6	152,3	157,5	-3,3
CANADA	14,7	10,8	-	4,2	1,9	4,7	5,9	34,9	0,2	16,2	20,0	18,4	131,9	86,2	53,1
MEXIQUE	-	1,0	-	1,4	-	-	-	0,0	-	-	-	-	2,4	4,0	-39,9
CUBA	-	-	0,7	-	-	-	-	-	-	-	-	-	0,7	0,0	1 941,7
HAÏTI	-	0,0	-	-	-	-	-	-	0,0	144,0	-	-	144,1	0,3	53 655,2
RÉPUBLIQUE DOMINICAINE	-	-	-	-	-	-	-	-	-	-	-	-	-	-	-
SAINTE-LUCIE	-	2,0	0,1	0,0	0,4	0,5	0,1	-	0,0	0,0	0,1	0,0	1,3	1,1	23,3
Amérique du Nord, Central et Caraïbes	16,3	28,5	4,1	22,9	15,4	29,9	8,2	38,6	33,9	160,2	34,0	43,0	435,0	274,0	58,7

Amérique du Sud	octobre	novembre	decembre	janvier	février	mars	avril	mai	juin	juillet	août	septembre	Cumul année N	Cumul année N-1	évolution(%)
PÉROU	-	-	-	-	-	-	-	-	-	-	0,0	-	0,0	-	-
BRÉSIL	0,1	-	-	-	-	0,3	-	-	-	-	-	0,2	0,6	0,3	98,3
CHILI	-	20,0	-	-	-	-	-	-	-	-	-	-	20,0	40,0	-50,0
ARGENTINE	-	-	-	-	-	-	-	-	-	-	0,0	0,0	0,0	0,0	-
Amérique du Sud	0,1	20,0	-	-	-	0,3	-	-	-	-	0,0	0,2	20,6	40,3	-48,9

Australie et Océanie	octobre	novembre	decembre	janvier	février	mars	avril	mai	juin	juillet	août	septembre	Cumul année N	Cumul année N-1	évolution(%)
AUSTRALIE	0,0	-	-	-	2,6	-	7,2	7,6	-	-	-	3,8	21,3	8,5	150,2
NOUVELLE-ZÉLANDE	-	-	0,5	0,0	-	-	-	-	-	-	0,2	-	0,7	1,9	-64,8
NOUVELLE-CALÉDONIE	25,3	1,1	23,0	9,4	11,4	17,8	21,8	0,3	16,5	0,4	7,8	39,3	174,0	180,6	-3,7
ÎLES WALLIS ET FUTUNA	1,4	0,2	-	0,6	-	2,1	0,1	1,3	-	0,2	-	1,4	7,2	6,4	12,9
Australie et Océanie	26,7	1,3	23,5	10,1	14,0	19,8	29,0	9,2	16,5	0,6	11,8	40,7	203,2	197,4	2,9

Autre	octobre	novembre	decembre	janvier	février	mars	avril	mai	juin	juillet	août	septembre	Cumul année N	Cumul année N-1	évolution(%)
SAINT-PIERRE ET MIQUELON	0,1	0,1	-	-	-	0,1	-	0,0	0,2	-	0,0	-	0,5	0,7	-32,6
LES ÎLES VIERGES BRITANNIQUES	-	-	-	0,0	-	-	-	-	-	-	-	-	0,0	-	-
VANUATU	0,0	0,2	-	-	0,1	0,0	-	0,2	0,0	-	0,3	-	0,8	0,5	53,6
POLYNÉSIE FRANÇAISE	40,3	18,7	2,5	0,7	0,1	35,1	3,1	0,7	2,5	13,6	2,3	14,9	134,6	61,9	117,3
CURUAÇO	-	-	-	-	-	0,1	0,2	-	-	0,1	0,1	0,1	0,6	0,3	102,7
SAINT-MARTIN (PARTIE NEERLANDAISE)	0,1	0,0	0,2	0,1	0,2	0,2	0,0	0,8	0,0	-	0,4	0,4	2,4	7,8	-69,6
SAINT-BARTHELEMY	-	1,2	2,2	1,2	-	0,8	1,1	0,6	-	-	0,2	0,7	7,9	11,1	-28,6
Autre	40,4	20,2	4,9	1,9	0,4	36,4	4,5	2,3	2,7	13,6	3,4	16,0	146,8	82,4	78,3

Autre pays d'Asie	octobre	novembre	decembre	janvier	février	mars	avril	mai	juin	juillet	août	septembre	Cumul année N	Cumul année N-1	évolution(%)
THAÏLANDE	-	0,1	0,1	0,4	-	3,1	4,8	3,0	4,4	-	5,0	0,9	21,7	7,1	206,4
LAOS	0,0	-	-	-	-	-	0,0	-	-	-	-	-	0,0	0,1	-89,4
VIÊT-NAM	3,2	-	-	-	-	-	-	120,0	-	-	0,0	-	123,2	-	-
CAMBODGE	-	-	-	0,1	-	-	-	-	-	-	0,6	-	0,8	0,7	9,9
MALAISIE	-	-	5,1	-	-	-	-	-	-	1,5	-	-	6,7	4,7	43,6
SINGAPOUR	-	0,2	0,0	-	-	3,6	-	-	-	1,7	-	-	5,6	2,3	144,0
PHILIPPINES	-	-	-	-	-	0,3	-	-	-	-	-	-	0,3	-	-
MONGOLIE	-	-	-	-	2,9	-	-	2,0	-	-	-	-	4,9	7,7	-35,5
CHINE	-	-	-	-	-	0,0	0,0	-	-	-	-	0,0	0,0	9,5	-100,0
CORÉE DU SUD	927,8	-	8,5	-	247,7	8,4	13,2	-	8,7	0,3	8,0	-	1 222,7	562,4	117,4
JAPON	2,9	13,5	19,3	21,7	1,4	18,9	11,5	22,7	8,9	14,7	20,5	19,2	175,0	238,6	-26,6
TAÏWAN	6,1	-	-	3,0	2,6	0,0	-	-	6,3	-	-	-	18,0	13,5	33,5
HONG-KONG	5,5	1,9	0,8	0,0	4,1	1,7	0,6	0,0	3,0	3,4	5,8	-	27,0	17,1	57,8
MACAO	-	-	-	-	-	-	-	-	-	-	-	-	-	0,0	-
Autre pays d'Asie	945,5	15,8	33,8	25,1	258,8	36,1	30,1	147,8	31,3	21,6	39,9	20,1	1 606,0	863,5	86,0

CEI et Europe hors Union européenne	octobre	novembre	decembre	janvier	février	mars	avril	mai	juin	juillet	août	septembre	Cumul année N	Cumul année N-1	évolution(%)
ROYAUME-UNI	16 322,5	18 190,8	16 427,6	10 518,8	13 837,2	18 100,8	14 376,8	19 785,2	18 106,3	16 149,6	19 134,2	16 977,3	197 927,1	153 781,2	28,7
ISLANDE	-	-	-	-	-	-	-	-	-	-	-	-	-	0,0	-
NORVÈGE	0,0	7,0	-	0,0	0,1	12,3	0,1	10,4	-	-	8,7	0,0	38,5	5,2	637,6
SUISSE	1 164,7	1 001,1	673,3	1 094,1	984,0	1 153,4	903,1	927,4	1 138,9	669,0	1 075,5	1 407,4	12 191,9	25 525,4	-52,2
ANDORRE	57,6	79,9	56,8	21,2	55,8	64,9	45,4	64,7	24,3	39,3	82,7	51,3	644,1	530,5	21,4
ALBANIE	-	3 504,0	7 831,2	7 179,0	-	3 299,0	2 160,0	3 695,0	2 016,0	1 556,0	1 256,3	1 720,0	34 216,5	18 864,0	81,4
UKRAÏNE	11,7	95,0	678,0	5 955,0	-	-	12,2	-	29,9	-	25,8	-	6 807,6	2 447,3	178,2
MOLDOVA	-	-	1 675,0	-	-	-	-	-	-	-	-	-	1 675,0	-	-
RUSSIE	2,0	12,5	4,5	21,9	35,1	-	-	-	-	-	-	-	75,9	195,4	-61,1
GÉORGIE	0,1	0,0	-	-	-	1 000,0	250,0	1 720,0	-	-	501,3	0,1	1 440,0	4 911,5	2 411,0
ARMÉNIE	0,6	0,5	-	-	-	-	0,5	-	-	-	-	0,5	2,0	0,8	144,8
KAZAKHSTAN	-	-	-	-	-	-	-	-	-	12,6	21,6	-	34,2	-	-
BOSNIE-HERZÉGOVINE	-	19,6	-	5,1	-	7,1	-	6,1	13,2	-	-	18,4	69,5	87,8	-20,9
SERBIE	-	-	-	0,0	-	1,2	10,3	-	-	-	-	-	11,5	14,4	-20,7
MACÉDOINE DU NORD	-	-	-	-	-	-	432,0	-	-	-	-	-	432,0	-	-
KOSOVO	-	960,0	-	3 840,0	480,0	480,0	-	-	-	-	552,0	-	9 432,0	-	-
CEI et Europe hors Union européenne	17 559,1	23 870,5	30 466,4	28 635,2	15 392,0	24 118,7	18 190,4	26 208,8	21 328,6	18 927,8	22 156,9	21 614,8	268 469,3	201 693,2	33,1

Moyen-Orient	octobre	novembre	decembre	janvier	février	mars	avril	mai	juin	juillet	août	septembre	Cumul année N	Cumul année N-1	évolution(%)
TURQUIE	-	-	0,8	-	-	490,0	2 000,0	251,8	503,1	500,0	1,5	1 510,0	5 257,2	4 212,1	24,8
LIBAN	723,7	0,0	1 469,0	3,1	1 680,0	1 081,1	0,7	19,8	0,1	2,7	6,1	7 746,2	1 305,8	493,2	
IRAK	-	-	-	-	-	-	0,0	-	-	-	-	-	0,0	-	-
ISRAËL	6 649,4	10 608,1	7 915,0	4 940,9	797,1	1 174,4	804,7	1 752,2	920,4	833,6	1 073,1	50,4	37 519,3	31 469,0	19,2
JORDANIE	-	0,0	-	-	-	-	-	103,8	4,1	0,8	0,1	-	108,9	5,5	1 896,3
ARABIE SAOUDITE	0,0	22,0	-	22,0	0,0	22,5	22,1	-	0,0	0,1	-	-	88,8	51,0	-82,6
KOWEÏT	225,0	775,0	-	-	700,0	648,0	240,0	304,8	-	-	0,2	150,0	3 043,0	1 204,3	152,7
BAHREÏN	375,0	-	75,0	845,0	240,0	-	-	100,0	-	-	-	2,4	1 637,5	530,0	209,0
QATAR	0,4	0,3	-	0,5	-	3,1	-	-	0,4	-	-	3,7	8,4	1,9	341,6
ÉMIRATS ARABES UNIS	1,2	-	11,9	0,0	9,7	-	1,2	10,7	25,2	72,0	17,6	16,2	165,8	4 247,0	-96,1
OMAN	250,0	-	-	-	125,0	-	144,0	-	-	-	168,0	-	687,0	453,0	51,7
Moyen-Orient	8 224,7	11 405,4	9 471,7	5 811,5	3 551,8	5 098,2	4 293,0	2 524,1	1 473,0	1 406,7	1 263,2	1 738,9	56 262,2	43 938,7	28,0

Sous continent indien	octobre	novembre	decembre	janvier	février	mars	avril	mai	juin	juillet	août	septembre	Cumul année N	Cumul année N-1	évolution(%)
INDE	0,0	36,5	1 440,0	1 451,1	3,3	11,0	0,0	0,0	0,0	0,0	0,0	0,0	2 941,9	6 528,0	-54,9
BANGLADESH	-	-	2,0	-	-	0,0	2,5	-	-	-	2,0	-	6,5	141,3	-95,4
MALDIVES	0,0	-	0,1	1,5	-	-	1,1	-	-	-	-	-	2,7	1,3	109,5
Sous continent indien	0,0	36,5	1 442,1	1 452,6	3,3	11,0	3,6	0,0	0,0	2,0	0,0	0,0	2 951,1	6 670,6	-55,8

Sources : Douanes françaises

VI – Les échanges français de produits sucrés

Évaluation des importations de sucre dans les produits transformés

Campagne 2022/23

unités: tonnes

PRODUITS	Union européenne									
	octobre	novembre	decembre	janvier	février	mars	avril	Cumul année N	Cumul année N-1	évolution(%)
Confitures-Pâtes	2 117,9	2 054,0	2 171,0	2 411,7	2 363,1	3 021,0	2 488,0	16 626,8	15 811,3	5,2
Alimentaires diverses	11 591,1	11 877,0	11 288,0	11 478,3	11 664,5	13 084,7	11 247,4	82 230,9	85 839,2	-4,2
Biscuiterie	6 440,0	6 410,6	6 199,9	6 175,5	6 661,6	8 071,7	5 768,1	45 727,4	44 649,9	2,4
Cacaotés	14 093,7	13 889,8	11 984,9	11 282,6	12 479,6	12 429,5	9 945,8	86 105,9	95 868,7	-10,2
Confiserie	6 305,2	6 308,1	5 464,4	5 837,2	5 451,0	5 309,2	5 920,8	40 595,9	46 968,8	-13,6
Conserves fruits	888,6	973,1	907,9	780,9	758,2	936,4	812,7	6 057,7	6 418,9	-5,6
Boissons sans alcool	4 521,8	4 457,9	6 259,3	5 317,2	5 438,1	6 365,8	5 778,9	38 139,0	32 944,9	15,8
Liqueurs	1 028,2	1 167,6	904,9	890,0	1 133,5	1 114,6	1 005,6	7 244,4	7 008,1	3,4
Fruits confits	113,5	137,5	81,3	61,6	74,7	151,7	89,2	709,5	635,8	11,6
Fruits congelés	286,1	321,6	214,2	304,6	291,7	383,2	271,1	2 072,6	2 170,1	-4,5
Jus fruits	3 277,6	3 868,9	3 028,4	2 909,0	2 532,1	2 835,0	2 704,2	21 155,2	23 740,6	-10,9
Laits-Crèmes	1 158,7	1 086,3	1 116,4	968,5	1 147,9	1 603,7	1 229,4	8 310,8	9 092,4	-8,6
Sirops-Sucres	3 388,2	3 414,0	2 509,9	3 453,7	3 427,1	4 342,9	3 800,1	24 335,9	25 905,8	-6,1
Yoghourts-Glaces	2 045,6	2 844,9	2 538,2	2 368,5	3 262,2	3 464,2	3 634,6	20 158,2	20 515,8	-1,7
TOTAL	57 256,1	58 811,5	54 668,7	54 239,4	56 685,3	63 113,4	54 695,7	399 470,2	417 570,3	-4,3

PRODUITS	Pays tiers									
	octobre	novembre	decembre	janvier	février	mars	avril	Cumul année N	Cumul année N-1	évolution(%)
Confitures-Pâtes	97,2	80,2	76,5	115,4	62,8	65,0	74,1	571,2	672,2	-15,0
Alimentaires diverses	3 061,6	3 166,3	2 911,1	3 603,4	2 827,6	3 320,3	3 087,1	21 977,5	28 634,9	-23,2
Biscuiterie	429,9	395,5	399,5	427,8	375,6	441,5	390,3	2 860,1	3 478,3	-17,8
Cacaotés	2 145,2	2 167,7	1 672,0	1 924,6	2 502,9	1 866,5	1 811,3	14 090,1	26 493,6	-46,8
Confiserie	613,6	590,2	601,1	587,8	511,6	793,0	648,7	4 346,1	6 209,3	-30,0
Conserves fruits	524,4	352,4	259,0	292,0	249,9	296,4	284,7	2 258,8	2 327,4	-2,9
Boissons sans alcool	1 427,2	1 236,5	1 313,6	644,7	1 462,1	2 128,5	1 946,5	10 159,1	8 169,3	24,4
Liqueurs	110,3	113,5	167,2	80,1	103,7	167,9	113,0	855,6	479,5	78,5
Fruits confits	51,1	48,9	48,5	33,7	60,1	20,2	44,4	306,9	387,4	-20,8
Fruits congelés	46,7	48,0	78,5	63,1	23,1	118,3	78,6	456,3	717,2	-36,4
Jus fruits	929,9	919,0	860,7	1 025,4	1 139,7	993,8	1 283,3	7 151,8	6 025,8	18,7
Laits-Crèmes	8,3	17,4	4,2	7,2	5,5	8,0	0,0	50,6	21,3	137,7
Sirops-Sucres	358,7	662,6	484,7	342,5	484,6	467,6	428,5	3 229,2	2 693,9	19,9
Yoghourts-Glaces	91,3	78,4	58,7	78,1	72,6	128,1	89,7	596,9	808,8	-26,2
TOTAL	9 895,3	9 876,6	8 935,3	9 225,9	9 881,7	10 815,1	10 280,3	68 910,2	87 118,9	-20,9

Sources : FranceAgriMer- d'après Douanes françaises

Évaluation des importations de sucre dans les produits transformés

Campagne 2021/22

unités: tonnes

PRODUITS	Union européenne													Cumul année N	Cumul année N-1	évolution(%)
	octobre	novembre	decembre	janvier	février	mars	avril	mai	juin	juillet	août	septembre				
Confitures-Pâtes	2 301,7	2 379,2	2 475,4	2 032,1	2 025,0	2 547,5	2 050,5	2 426,5	2 106,9	2 194,7	2 207,3	1 994,3	26 741,0	30 807,7	-13,2	
Alimentaires diverses	11 401,5	12 904,3	12 140,8	10 706,2	12 382,5	13 580,6	12 723,3	13 557,4	13 417,9	12 149,1	12 637,8	12 547,8	150 149,1	142 679,9	5,2	
Biscuiterie	6 313,0	6 331,3	7 321,5	5 452,8	6 101,5	7 026,5	6 103,3	6 224,9	5 685,1	5 731,9	6 096,9	6 150,1	74 538,7	71 772,5	3,9	
Cacaotés	15 527,7	13 599,7	13 406,4	12 457,6	13 836,9	14 713,5	12 326,9	11 437,3	10 822,6	10 425,5	12 158,9	13 564,3	154 277,2	145 852,1	5,8	
Confiserie	5 969,8	5 412,0	5 725,9	4 873,1	9 398,1	7 742,5	7 847,2	5 627,1	5 274,4	4 774,2	5 783,6	10 122,0	78 550,2	59 725,9	31,5	
Conserves fruits	1 000,2	1 002,5	956,8	900,4	806,3	900,8	851,9	840,3	918,9	747,0	957,2	865,7	10 747,9	10 465,3	2,7	
Boissons sans alcool	4 171,9	4 131,1	5 073,3	3 815,5	6 319,6	4 940,1	4 493,3	4 416,2	5 578,8	4 562,6	5 164,6	5 859,1	58 526,1	52 893,6	10,6	
Liqueurs	983,8	763,8	828,4	914,5	1 274,2	1 366,9	876,6	1 161,5	1 302,6	1 318,3	1 204,6	1 195,6	13 190,7	11 647,9	13,2	
Fruits confits	113,4	130,4	84,9	83,1	65,8	73,2	85,0	73,2	80,8	71,4	97,4	126,3	1 084,9	1 491,7	-27,3	
Fruits congelés	343,4	322,0	242,1	342,5	365,8	362,7	191,5	254,7	258,7	259,6	321,2	382,0	3 646,3	4 169,5	-12,5	
Jus fruits	4 478,0	3 629,1	3 441,0	3 136,9	3 045,5	3 129,1	2 881,1	3 186,0	3 020,8	2 911,3	3 231,5	3 163,0	39 253,3	49 167,5	-20,2	
Laits-Crèmes	1 260,3	1 225,5	1 347,8	1 224,8	1 325,6	1 327,9	1 380,6	1 346,2	1 493,3	1 273,5	1 350,1	1 269,4	15 824,9	15 211,3	4,0	
Sirops-Sucres	3 878,3	3 331,0	2 966,1	3 692,6	3 460,9	4 206,3	4 370,6	4 730,4	4 482,0	4 701,7	3 617,2	4 078,0	47 515,0	41 552,7	14,3	
Yoghourts-Glaces	2 355,1	2 203,0	2 317,2	2 469,9	3 254,9	3 838,6	4 077,1	4 337,2	5 059,2	4 126,8	3 815,9	2 948,9	40 803,8	35 865,6	13,8	
TOTAL	60 098,1	57 365,0	58 327,5	52 102,0	63 662,7	65 756,1	60 258,9	59 618,9	59 502,1	55 247,4	58 644,1	64 266,4	714 849,0	673 303,2	6,2	

PRODUITS	Pays tiers													Cumul année N	Cumul année N-1	évolution(%)
	octobre	novembre	decembre	janvier	février	mars	avril	mai	juin	juillet	août	septembre				
Confitures-Pâtes	75,1	128,5	57,7	112,9	126,0	62,4	109,5	61,0	79,0	29,5	67,8	84,4	993,9	832,2	19,4	
Alimentaires diverses	4 063,9	4 225,4	4 417,7	4 021,1	3 881,4	4 194,8	3 830,5	2 792,6	2 910,7	2 906,2	3 332,9	3 163,1	43 740,4	33 242,2	31,6	
Biscuiterie	575,5	496,6	511,3	469,0	412,7	480,0	533,0	439,4	465,7	416,5	516,4	497,2	5 813,4	5 481,1	6,1	
Cacaotés	3 313,5	4 094,1	3 387,0	3 637,2	3 992,2	4 593,2	3 476,3	1 497,0	2 090,2	3 137,8	2 778,2	2 474,7	38 471,5	28 017,7	37,3	
Confiserie	870,7	682,4	783,0	817,2	1 001,6	1 143,6	910,8	615,4	518,5	504,0	573,4	540,5	8 961,2	5 792,8	54,7	
Conserves fruits	330,3	370,4	310,4	278,0	271,9	331,9	434,5	357,6	329,1	445,6	515,2	518,9	4 493,9	4 085,4	10,0	
Boissons sans alcool	1 213,5	1 151,8	742,8	1 096,1	1 155,7	1 489,0	1 320,5	1 485,9	1 549,4	1 570,1	1 512,2	1 594,0	15 880,9	13 555,3	17,2	
Liqueurs	61,0	58,4	51,2	89,0	43,8	68,1	107,9	142,4	82,8	155,7	78,0	144,1	1 082,5	874,4	23,8	
Fruits confits	39,0	49,1	41,0	43,0	77,2	87,1	51,0	79,1	114,1	57,1	74,3	28,9	740,8	506,8	46,2	
Fruits congelés	63,5	58,9	123,8	119,2	82,7	170,1	98,9	68,8	58,5	49,0	46,1	39,3	979,0	617,0	58,7	
Jus fruits	685,9	947,4	642,4	999,8	904,0	893,2	953,2	959,0	1 161,8	1 001,9	1 034,3	870,3	11 053,2	11 102,1	-0,4	
Laits-Crèmes	0,9	1,2	0,3	0,1	2,1	4,3	12,3	0,6	0,2	3,3	0,7	4,9	30,9	24,9	24,3	
Sirops-Sucres	359,6	523,7	342,3	173,4	429,9	374,1	490,9	280,4	278,8	477,0	444,4	619,2	4 793,7	3 982,6	20,4	
Yoghourts-Glaces	89,1	96,5	42,8	68,9	105,4	180,5	225,5	308,0	182,4	127,2	95,3	64,0	1 585,5	1 034,3	53,3	
TOTAL	11 741,4	12 884,3	11 454,1	11 924,9	12 486,7	14 072,6	12 554,9	9 087,2	9 821,1	10 880,8	11 069,2	10 643,7	138 620,9	109 148,9	27,0	

Sources : FranceAgriMer- d'après Douanes françaises

Évaluation des exportations de sucre dans les produits transformés

Campagne 2022/23

unités: tonnes

PRODUITS	Union européenne									
	octobre	novembre	decembre	janvier	février	mars	avril	Cumul année N	Cumul année N-1	évolution(%)
Confitures-Pâtes	1 729,0	1 685,9	1 538,5	1 423,3	1 863,1	2 045,2	1 588,5	11 873,6	13 490,6	-12,0
Alimentaires diverses	12 225,0	13 507,4	12 659,7	12 937,0	12 322,2	14 284,4	12 030,3	89 965,9	91 856,5	-2,1
Biscuiterie	1 946,8	1 992,7	1 667,1	1 648,7	1 628,2	1 706,8	1 367,2	11 957,3	14 071,0	-15,0
Cacaotés	7 760,4	7 658,0	5 842,5	6 743,6	6 988,6	7 900,4	5 121,4	48 014,9	49 621,6	-3,2
Confiserie	2 799,8	2 325,5	2 029,1	1 879,3	1 644,8	1 668,1	1 839,6	14 186,2	12 025,3	18,0
Conserves fruits	150,8	141,0	161,3	148,8	148,9	183,3	153,1	1 087,2	1 203,6	-9,7
Boissons sans alcool	3 578,3	3 656,3	4 337,9	3 205,5	3 000,8	4 037,9	4 444,3	26 260,9	23 694,4	10,8
Liqueurs	725,5	616,0	546,5	524,3	613,2	717,3	693,0	4 435,7	4 234,8	4,7
Fruits confits	11,1	11,6	7,6	7,1	7,7	7,0	5,0	57,2	67,0	-14,6
Fruits congelés	9,1	7,9	10,6	6,4	11,4	19,4	25,2	90,1	91,3	-1,3
Jus fruits	386,4	265,1	393,2	371,7	190,4	371,1	366,1	2 344,1	2 259,9	3,7
Laits-Crèmes	484,1	448,0	305,4	519,9	346,0	383,1	430,0	2 916,5	2 732,9	6,7
Sirops-Sucres	5 817,6	7 445,7	6 503,7	6 816,5	6 562,2	8 566,7	6 282,4	47 994,7	45 101,9	6,4
Yoghourts-Glaces	3 352,1	3 193,8	2 480,3	3 264,5	4 041,7	4 687,2	4 130,2	25 149,9	27 091,8	-7,2
TOTAL	40 975,9	42 954,9	38 483,5	39 496,7	39 369,2	46 577,7	38 476,3	286 334,2	287 542,6	-0,4

PRODUITS	Pays tiers									
	octobre	novembre	decembre	janvier	février	mars	avril	Cumul année N	Cumul année N-1	évolution(%)
Confitures-Pâtes	2 401,5	2 139,9	2 696,3	1 918,5	2 269,0	1 891,9	2 452,1	15 769,2	16 807,0	-6,2
Alimentaires diverses	11 060,3	11 182,0	12 711,2	9 730,2	10 241,4	11 780,3	10 190,0	76 895,4	71 715,2	7,2
Biscuiterie	810,5	630,5	689,0	699,5	660,9	781,6	584,5	4 856,5	5 202,7	-6,7
Cacaotés	3 191,9	3 027,4	2 613,4	2 797,4	2 685,7	2 777,7	2 451,6	19 545,2	19 680,3	-0,7
Confiserie	1 002,7	923,1	863,9	836,6	764,2	895,7	681,5	5 967,8	5 499,2	8,5
Conserves fruits	117,9	101,8	97,7	103,6	57,7	97,8	112,9	689,3	665,3	3,6
Boissons sans alcool	2 848,8	2 644,0	2 741,0	2 260,5	2 495,3	2 955,2	3 258,0	19 203,0	26 486,0	-27,5
Liqueurs	1 383,9	1 446,4	1 140,8	974,6	1 097,7	1 167,4	1 207,2	8 418,0	9 376,2	-10,2
Fruits confits	29,1	36,4	29,2	46,2	21,7	32,0	43,6	238,2	166,9	42,7
Fruits congelés	0,9	0,4	0,5	0,9	0,9	2,2	1,8	7,6	18,3	-58,4
Jus fruits	150,2	116,8	162,6	107,5	169,7	153,0	141,0	1 000,8	1 292,2	-22,6
Laits-Crèmes	231,8	357,6	230,5	78,0	116,6	152,4	93,2	1 260,1	2 088,3	-39,7
Sirops-Sucres	3 742,9	3 230,8	2 717,5	3 107,2	2 785,9	3 124,0	3 119,8	21 828,0	23 965,7	-8,9
Yoghourts-Glaces	2 126,1	2 080,8	1 998,1	2 020,2	2 178,6	2 412,8	2 163,3	14 979,9	16 110,5	-7,0
TOTAL	29 098,5	27 917,8	28 691,9	24 680,8	25 545,3	28 224,2	26 500,5	190 659,0	199 073,7	-4,2

Sources : FranceAgriMer- d'après Douanes françaises

Évaluation des exportations de sucre dans les produits transformés

Campagne 2021/22

unités: tonnes

PRODUITS	Union européenne												Cumul année N	Cumul année N-1	évolution(%)
	octobre	novembre	decembre	janvier	février	mars	avril	mai	juin	juillet	août	septembre			
Confitures-Pâtes	1 076,0	2 112,0	2 008,0	2 255,3	1 523,8	2 288,7	2 226,7	1 989,5	2 357,2	1 571,0	1 754,1	1 430,2	22 592,5	18 131,6	24,6
Alimentaires diverses	12 835,3	12 873,9	12 578,7	13 231,5	12 516,2	14 985,4	12 835,6	13 237,6	12 760,5	11 826,5	12 613,1	13 409,8	155 704,0	135 721,8	14,7
Biscuiterie	2 144,9	2 154,9	1 875,1	1 929,9	1 979,9	2 371,0	1 615,4	1 529,6	2 054,8	1 446,9	1 681,8	1 741,6	22 525,7	21 788,0	3,4
Cacaotés	8 198,6	7 645,3	6 131,6	7 098,6	7 051,8	7 336,3	6 159,4	6 057,6	6 398,6	6 154,1	6 650,5	7 259,2	82 141,5	79 208,1	3,7
Confiserie	2 224,8	1 722,2	1 563,7	1 417,7	1 498,6	2 134,0	1 464,3	1 689,9	1 562,5	1 660,2	1 342,5	1 725,0	20 005,4	17 574,6	13,8
Conserves fruits	170,0	187,7	162,8	146,4	162,9	203,3	170,5	203,6	207,1	202,0	195,3	194,8	2 206,3	2 394,0	-7,8
Boissons sans alcool	3 122,9	2 974,7	3 398,6	3 351,3	3 165,3	3 882,7	3 799,1	5 331,7	4 859,6	3 964,3	4 564,9	3 791,6	46 206,4	45 075,0	2,5
Liqueurs	700,9	709,7	523,0	462,1	580,3	628,4	630,3	1 110,8	861,0	949,4	896,1	779,5	8 831,6	6 681,4	32,2
Fruits confits	11,9	14,7	7,9	10,2	6,1	11,1	5,0	4,4	8,9	7,8	6,2	17,2	111,5	101,8	9,5
Fruits congelés	12,7	7,0	12,7	8,8	9,1	13,1	27,9	39,7	46,2	6,6	11,3	15,9	211,0	171,9	22,8
Jus fruits	264,4	376,0	329,0	374,3	269,1	368,4	278,5	432,1	428,0	406,4	432,3	380,0	4 338,7	4 280,0	1,4
Laits-Crèmes	314,5	435,2	429,1	415,5	397,8	402,4	338,4	367,1	421,4	383,3	366,7	453,4	4 724,7	5 991,8	-21,1
Sirops-Sucres	6 190,5	6 189,8	6 583,0	6 056,1	6 043,8	7 207,3	6 831,5	8 597,2	9 541,2	7 434,6	7 410,3	8 024,3	86 109,6	75 500,6	14,1
Yoghourts-Glaces	3 795,3	3 376,7	2 884,2	3 727,0	4 258,9	4 851,6	4 198,1	4 966,6	5 333,2	4 656,5	4 616,7	3 805,5	50 470,3	51 651,2	-2,3
TOTAL	41 063,0	40 779,7	38 487,3	40 484,7	39 463,4	46 683,6	40 580,8	45 557,3	46 840,0	40 669,6	42 541,8	43 028,0	506 179,3	464 271,8	9,0

PRODUITS	Pays tiers												Cumul année N	Cumul année N-1	évolution(%)
	octobre	novembre	decembre	janvier	février	mars	avril	mai	juin	juillet	août	septembre			
Confitures-Pâtes	2 893,7	2 449,2	2 436,2	1 965,3	2 151,9	2 622,4	2 288,5	2 539,1	2 656,7	2 149,3	2 390,8	2 246,6	28 789,6	25 992,3	10,8
Alimentaires diverses	11 231,1	9 653,2	11 048,4	9 382,8	9 609,9	10 832,5	9 957,5	9 804,7	10 193,6	9 818,5	10 682,6	11 660,5	123 875,0	124 311,8	-0,4
Biscuiterie	776,4	745,9	707,4	668,5	758,2	839,3	707,1	742,1	791,4	608,6	633,7	838,5	8 816,9	7 467,8	18,1
Cacaotés	3 361,1	2 912,8	2 807,0	2 767,8	2 891,8	2 729,2	2 210,6	2 280,3	2 922,1	2 339,1	2 871,0	3 444,5	33 537,4	34 404,4	-2,5
Confiserie	818,5	931,4	757,1	742,9	794,6	723,1	731,5	759,1	953,1	771,9	799,4	1 031,2	9 813,8	8 981,0	9,3
Conserves fruits	125,9	95,9	109,6	83,9	65,6	90,0	94,2	109,8	128,5	91,4	109,6	131,4	1 236,0	1 145,2	7,9
Boissons sans alcool	3 877,0	3 965,9	4 574,4	2 982,8	3 772,2	3 972,8	3 340,9	3 758,1	4 067,2	3 476,8	3 527,8	3 605,2	44 921,1	45 033,3	-0,2
Liqueurs	1 517,5	1 378,2	1 326,0	1 114,5	1 453,0	1 407,6	1 179,4	1 484,9	1 519,5	1 458,7	1 190,3	1 326,5	16 356,0	15 523,8	5,4
Fruits confits	25,2	23,5	20,7	23,2	31,1	21,6	21,6	30,8	19,9	51,7	20,3	47,4	336,9	416,3	-19,1
Fruits congelés	2,9	1,9	0,8	7,8	0,4	3,0	1,6	0,9	6,4	2,4	0,8	5,2	34,0	33,8	0,5
Jus fruits	184,4	142,0	116,0	132,7	221,8	252,0	243,3	192,1	217,7	160,9	221,1	216,4	2 300,4	2 812,1	-18,2
Laits-Crèmes	405,7	325,0	343,9	173,9	253,5	330,9	255,4	181,2	253,5	117,9	351,0	301,4	3 293,4	5 325,3	-38,2
Sirops-Sucres	3 900,9	3 611,9	3 131,1	3 585,9	3 112,1	3 797,1	2 826,7	3 573,8	3 445,7	3 268,2	3 578,4	3 770,2	41 602,0	43 344,1	-4,0
Yoghourts-Glaces	1 987,8	1 802,1	1 902,0	2 299,3	2 430,5	2 944,2	2 744,8	2 636,1	2 490,5	2 050,1	2 198,5	2 182,9	27 668,6	29 041,5	-4,7
TOTAL	31 108,0	28 038,9	29 280,4	25 931,1	27 546,7	30 565,4	26 603,2	28 093,1	29 665,7	26 365,6	28 575,2	30 807,8	342 581,1	343 832,7	-0,4

Sources : FranceAgriMer- d'après Douanes françaises

Solde des échanges de sucre dans les produits transformés

Campagne 2022/23

unités: tonnes

PRODUITS	Union européenne								Cumul année N	Cumul année N-1
	octobre	novembre	decembre	janvier	février	mars	avril			
Confitures-Pâtes	-388,9	-368,1	-632,5	-988,4	-500,0	-975,8	-899,5	-4 753,2	-2 320,8	
Alimentaires diverses	633,9	1 630,4	1 371,8	1 458,7	657,7	1 199,7	782,9	7 735,1	6 017,3	
Biscuiterie	-4 493,2	-4 418,0	-4 532,8	-4 526,8	-5 033,4	-6 364,9	-4 400,9	-33 770,1	-30 578,9	
Cacaotés	-6 333,4	-6 231,8	-6 142,4	-4 539,0	-5 491,1	-4 529,1	-4 824,3	-38 091,0	-46 247,0	
Confiserie	-3 505,4	-3 982,5	-3 435,3	-3 958,0	-3 806,2	-3 641,2	-4 081,1	-26 409,8	-34 943,6	
Conserves fruits	-737,8	-832,1	-746,6	-632,1	-609,4	-753,1	-659,6	-4 970,5	-5 215,3	
Boissons sans alcool	-943,5	-801,6	-1 921,4	-2 111,7	-2 437,3	-2 327,9	-1 334,6	-11 878,1	-9 250,5	
Liqueurs	-302,7	-551,7	-358,5	-365,7	-520,3	-397,3	-312,6	-2 808,7	-2 773,3	
Fruits confits	-102,3	-125,9	-73,7	-54,5	-67,0	-144,7	-84,2	-652,3	-568,8	
Fruits congelés	-277,0	-313,7	-203,6	-298,2	-280,2	-363,8	-245,9	-1 982,5	-2 078,8	
Jus fruits	-2 891,2	-3 603,8	-2 635,2	-2 537,3	-2 341,6	-2 463,9	-2 338,1	-18 811,1	-21 480,7	
Laits-Crèmes	-674,5	-638,3	-810,9	-448,6	-801,9	-1 220,6	-799,3	-5 394,3	-6 359,6	
Sirops-Sucres	2 429,4	4 031,7	3 993,7	3 362,8	3 135,2	4 223,8	2 482,3	23 658,8	19 196,2	
Yoghourts-Glaces	1 306,5	348,8	-57,8	896,1	779,5	1 223,0	495,6	4 991,7	6 576,0	
TOTAL	-16 280,2	-15 856,6	-16 185,1	-14 742,8	-17 316,1	-16 535,7	-16 219,4	-113 135,9	-130 027,7	

PRODUITS	Pays tiers								Cumul année N	Cumul année N-1
	octobre	novembre	decembre	janvier	février	mars	avril			
Confitures-Pâtes	2 304,3	2 059,6	2 619,9	1 803,0	2 206,2	1 826,9	2 378,0	15 198,0	16 134,9	
Alimentaires diverses	7 998,6	8 015,7	9 800,0	6 126,8	7 413,8	8 460,0	7 102,9	54 917,9	43 080,3	
Biscuiterie	380,7	235,0	289,5	271,7	285,3	340,1	194,1	1 996,5	1 724,4	
Cacaotés	1 046,7	859,7	941,5	872,9	182,8	911,2	640,4	5 455,1	-6 813,3	
Confiserie	389,1	332,9	262,8	248,8	252,6	102,7	32,8	1 621,7	-710,1	
Conserves fruits	-406,5	-250,6	-161,3	-188,4	-192,2	-198,7	-171,8	-1 569,5	-1 662,2	
Boissons sans alcool	1 421,6	1 407,6	1 427,4	1 615,8	1 033,2	826,8	1 311,5	9 043,9	18 316,7	
Liqueurs	1 273,6	1 332,9	973,7	894,4	994,0	999,5	1 094,2	7 562,3	8 896,7	
Fruits confits	-22,0	-12,6	-19,2	12,5	-38,4	11,7	-0,8	-68,8	-220,5	
Fruits congelés	-45,8	-47,6	-78,0	-62,2	-22,2	-116,0	-76,9	-448,7	-699,0	
Jus fruits	-779,7	-802,2	-698,1	-918,0	-970,0	-840,7	-1 142,3	-6 151,0	-4 733,6	
Laits-Crèmes	223,5	340,2	226,3	70,8	111,2	144,4	93,1	1 209,5	2 067,1	
Sirops-Sucres	3 384,2	2 568,1	2 232,8	2 764,7	2 301,3	2 656,4	2 691,2	18 598,8	21 271,8	
Yoghourts-Glaces	2 034,8	2 002,4	1 939,4	1 942,1	2 106,0	2 284,7	2 073,6	14 383,0	15 301,8	
TOTAL	19 203,2	18 041,2	19 756,5	15 454,9	15 663,6	17 409,0	16 220,2	121 748,8	111 954,8	

TOTAL (UE +PT)	2 923,0	2 184,6	3 571,4	712,2	-1 652,5	873,3	0,8	8 612,9	-18 072,9
-----------------------	----------------	----------------	----------------	--------------	-----------------	--------------	------------	----------------	------------------

Sources : FranceAgriMer- d'après Douanes

Solde des échanges de sucre dans les produits transformés

Campagne 2021/22

unités: tonnes

PRODUITS	Union européenne												Cumul année N	Cumul année N-1
	octobre	novembre	decembre	janvier	février	mars	avril	mai	juin	juillet	août	septembre		
Confitures-Pâtes	-1 225,6	-267,2	-467,4	223,2	-501,2	-258,8	176,2	-437,0	250,2	-623,8	-453,1	-564,1	-4 148,5	-12 676,1
Alimentaires diverses	1 433,9	-30,4	437,8	2 525,3	133,7	1 404,8	112,3	-319,7	-657,5	-322,5	-24,7	862,0	5 554,9	-6 958,0
Biscuiterie	-4 168,1	-4 176,4	-5 446,4	-3 522,9	-4 121,6	-4 655,5	-4 487,9	-4 695,3	-3 630,3	-4 285,0	-4 415,1	-4 408,5	-52 013,1	-49 984,5
Cacaotés	-7 329,0	-5 954,4	-7 274,8	-5 359,0	-6 785,1	-7 377,2	-6 167,5	-5 379,7	-4 424,0	-4 271,4	-5 508,4	-6 305,1	-72 135,6	-66 644,0
Confiserie	-3 745,0	-3 689,8	-4 162,3	-3 455,4	-7 899,6	-5 608,5	-6 382,9	-3 937,2	-3 711,9	-3 114,0	-4 441,1	-8 397,0	-58 544,8	-42 151,4
Conserves fruits	-830,2	-814,8	-794,0	-754,0	-643,4	-697,5	-681,4	-636,7	-711,8	-545,0	-761,9	-670,9	-8 541,6	-8 071,3
Boissons sans alcool	-1 049,0	-1 156,4	-1 674,7	-464,3	-3 154,4	-1 057,5	-694,3	915,5	-719,2	-598,3	-599,7	-2 067,5	-12 319,7	-7 818,6
Liqueurs	-282,9	-54,1	-305,4	-452,4	-693,9	-738,5	-246,2	-50,7	-441,6	-368,9	-308,5	-416,1	-4 359,0	-4 966,5
Fruits confits	-101,5	-115,7	-77,0	-72,9	-59,7	-62,0	-80,0	-68,8	-71,9	-63,5	-91,2	-109,1	-973,4	-1 389,9
Fruits congelés	-330,7	-315,1	-229,4	-333,6	-356,8	-349,6	-163,7	-215,1	-212,5	-253,0	-309,9	-366,1	-3 435,3	-3 997,6
Jus fruits	-4 213,6	-3 253,0	-3 111,9	-2 762,6	-2 776,4	-2 760,7	-2 602,5	-2 754,0	-2 592,8	-2 504,9	-2 799,2	-2 783,0	-34 914,6	-44 887,6
Laits-Crèmes	-945,7	-790,3	-918,7	-809,2	-927,9	-925,5	-1 042,2	-979,1	-1 071,9	-890,2	-983,4	-815,9	-11 100,1	-9 219,5
Sirops-Sucres	2 312,1	2 858,8	3 616,9	2 363,5	2 582,9	3 001,1	2 460,9	3 866,8	5 059,2	2 732,9	3 793,1	3 946,4	38 594,6	33 947,9
Yoghourts-Glaces	1 440,2	1 173,7	567,0	1 257,1	1 004,0	1 013,0	121,0	629,3	274,0	529,8	800,7	856,6	9 666,5	15 785,7
TOTAL	-19 035,1	-16 585,3	-19 840,2	-11 617,3	-24 199,3	-19 072,5	-19 678,1	-14 061,6	-12 662,0	-14 577,8	-16 102,3	-21 238,4	-208 669,8	-209 031,3

PRODUITS	Pays tiers												Cumul année N	Cumul année N-1
	octobre	novembre	decembre	janvier	février	mars	avril	mai	juin	juillet	août	septembre		
Confitures-Pâtes	2 818,6	2 320,7	2 378,5	1 852,4	2 025,8	2 559,9	2 179,0	2 478,1	2 577,7	2 119,8	2 323,0	2 162,2	27 795,7	25 160,2
Alimentaires diverses	7 167,2	5 427,8	6 630,6	5 361,7	5 728,5	6 637,6	6 127,0	7 012,1	7 282,8	6 912,3	7 349,7	8 497,4	80 134,6	91 069,6
Biscuiterie	200,9	249,3	196,1	199,4	345,5	359,2	174,0	302,7	325,7	192,1	117,3	341,3	3 003,5	1 986,7
Cacaotés	47,5	-1 181,3	-580,0	-869,4	-1 100,4	-1 864,0	-1 265,7	783,3	831,9	-798,7	92,9	969,8	-4 934,1	6 386,7
Confiserie	-52,1	249,0	-25,9	-74,2	-207,0	-420,6	-179,3	143,7	434,6	267,8	225,9	490,7	852,6	3 188,1
Conserves fruits	-204,4	-274,4	-200,9	-194,1	-206,3	-241,9	-340,2	-247,8	-200,6	-354,1	-405,6	-387,6	-3 257,9	-2 940,2
Boissons sans alcool	2 663,6	2 814,1	3 831,5	1 886,7	2 616,5	2 483,8	2 020,5	2 272,2	2 517,9	1 906,7	2 015,6	2 011,2	29 040,2	31 478,0
Liqueurs	1 456,5	1 319,8	1 274,7	1 025,5	1 409,2	1 339,4	1 071,5	1 342,5	1 436,7	1 303,0	1 112,2	1 182,3	15 273,5	14 649,4
Fruits confits	-13,8	-25,5	-20,3	-19,8	-46,1	-65,5	-29,4	-48,3	-94,2	-5,4	-54,0	18,6	-403,9	-90,5
Fruits congelés	-60,7	-57,0	-123,0	-111,5	-82,3	-167,1	-97,4	-67,9	-52,1	-46,6	-45,3	-34,1	-945,0	-583,2
Jus fruits	-501,5	-805,4	-526,3	-867,1	-682,2	-641,2	-709,8	-766,9	-944,1	-841,0	-813,2	-654,0	-8 752,7	-8 290,0
Laits-Crèmes	404,8	323,9	343,5	173,8	251,5	326,5	243,1	180,6	253,3	114,6	350,3	296,4	3 262,5	5 300,4
Sirops-Sucres	3 541,4	3 088,2	2 788,8	3 412,6	2 682,2	3 422,9	2 335,8	3 293,4	3 166,9	2 791,3	3 134,0	3 150,9	36 808,3	39 361,4
Yoghourts-Glaces	1 898,7	1 705,6	1 859,1	2 230,4	2 325,1	2 763,6	2 519,3	2 328,1	2 308,1	1 922,9	2 103,2	2 118,9	26 083,1	28 007,3
TOTAL	19 366,6	15 154,6	17 826,4	14 006,2	15 059,9	16 492,9	14 048,4	19 005,9	19 844,6	15 484,7	17 506,0	20 164,2	203 960,3	234 683,7

TOTAL (UE +PT)	331,5	-1 430,7	-2 013,8	2 388,9	-9 139,4	-2 579,6	-5 629,8	4 944,4	7 182,5	906,9	1 403,7	-1 074,2	-4 709,5	25 652,4
-----------------------	--------------	-----------------	-----------------	----------------	-----------------	-----------------	-----------------	----------------	----------------	--------------	----------------	-----------------	-----------------	-----------------

Sources : FranceAgriMer- d'après Douanes

VII – Les échanges français de mélasses

Exportations de mélasses

Campagne 2022/23

exportations : Mélasse

	octobre	novembre	decembre	janvier	février	mars	avril	Cumul année N	Cumul année N-1	évolution(%)
Union européenne	1 084,6	2 185,9	2 081,7	1 382,9	3 520,1	1 104,6	891,4	12 251,3	1 703,8	619,0
Pays tiers	0,7	0,1	23,3	0,4	125,2	0,2	0,2	150,1	124,5	20,6
Total	1 085,4	2 186,0	2 104,9	1 383,3	3 645,4	1 104,8	891,6	12 401,4	1 828,3	578,3

Union européenne	octobre	novembre	decembre	janvier	février	mars	avril	Cumul année N	Cumul année N-1	évolution(%)
PAYS-BAS	17,4	0,8	15,2	2,4	22,3	14,1	0,1	72,2	50,2	43,9
ALLEMAGNE	0,3	0,7	0,5	0,1	0,4	0,0	0,0	2,0	6,2	-67,9
ITALIE	0,1	0,3	0,3	0,1	0,1	0,1	0,0	0,8	7,8	-89,6
IRLANDE	0,1	.	.	.	0,0	.	0,0	0,1	0,1	8,4
DANEMARK	49,2	74,6	49,8	48,8	24,8	50,0	0,0	297,1	366,1	-18,8
GRÈCE	0,3	.
PORTUGAL	0,0	.	0,0	0,0	0,0	0,0	0,0	0,1	1,3	-95,9
ESPAGNE	124,0	182,2	74,2	83,3	49,6	89,6	73,3	676,1	923,8	-26,8
BELGIQUE	892,9	1 923,2	1 939,9	1 244,3	3 420,4	948,7	815,1	11 184,5	332,3	3 265,6
LUXEMBOURG	.	.	0,0	0,4	0,1	0,0	0,0	0,5	0,0	1 108,9
SUÈDE	.	1,7	1,6	1,0	.	0,0	.	4,4	2,2	98,0
FINLANDE	0,4	2,0	0,0	2,1	2,2	1,7	2,6	11,1	8,8	25,7
AUTRICHE	0,0	.	0,0	0,6	-96,8
ESTONIE	.	0,0	.	.	.	0,0	.	0,0	0,1	-53,5
LITUANIE	0,0	.	0,0	.	.
POLOGNE	0,3	0,5	.	0,3	0,2	.	0,1	1,8	1,3	39,1
RÉPUBLIQUE TCHÈQUE	0,0	0,0	0,2	0,2	0,0	0,3	0,0	0,3	0,4	-26,9
SLOVAQUIE	0,1	0,0	.	0,0	0,0	0,0	0,0	0,1	0,8	-82,6
HONGRIE	.	.	.	0,0	0,0	.	.	0,0	0,5	-92,2
ROUMANIE	.	.	.	0,0	0,0	.	0,1	0,1	0,6	-85,8
SLOVÉNIE	0,2	.
CROATIE	0,1	.
Union européenne	1 084,6	2 185,9	2 081,7	1 382,9	3 520,1	1 104,6	891,4	12 251,3	1 703,8	619,0

Afrique centrale, orientale et australe	octobre	novembre	decembre	janvier	février	mars	avril	Cumul année N	Cumul année N-1	évolution(%)
MAURICE	0,0	.	.	0,0	.	.
AFRIQUE DU SUD	0,0	.
Afrique centrale, orientale et australe	0,0	.	.	0,0	0,0	25,0

Afrique du Nord	octobre	novembre	decembre	janvier	février	mars	avril	Cumul année N	Cumul année N-1	évolution(%)
MAROC	.	.	.	0,1	.	0,0	.	0,1	.	.
Afrique du Nord	.	.	.	0,1	.	0,0	.	0,1	.	.

Afrique occidentale	octobre	novembre	decembre	janvier	février	mars	avril	Cumul année N	Cumul année N-1	évolution(%)
SENÉGAL	.	.	.	0,0	.	.	.	0,0	.	.
Afrique occidentale	.	.	.	0,0	.	.	.	0,0	.	.

Amérique du Nord, Central et Caraïbes	octobre	novembre	decembre	janvier	février	mars	avril	Cumul année N	Cumul année N-1	évolution(%)
ÉTATS-UNIS D'AMÉRIQUE	0,0	0,1	0,1	0,2	.	0,0	.	0,4	1,3	-67,3
MEXIQUE	0,0	0,0	0,0	-42,9
Amérique du Nord, Central et Caraïbes	0,0	0,1	0,1	0,2	.	0,0	.	0,4	1,4	-67,2

Amérique du Sud	octobre	novembre	decembre	janvier	février	mars	avril	Cumul année N	Cumul année N-1	évolution(%)
BRÉSIL	0,0	0,0	79,0	-100,0
Amérique du Sud	0,0	0,0	79,0	-100,0

Australie et Océanie	octobre	novembre	decembre	janvier	février	mars	avril	Cumul année N	Cumul année N-1	évolution(%)
NOUVELLE-CALÉDONIE	0,6	.
Australie et Océanie	0,6	.

Autre pays d'Asie	octobre	novembre	decembre	janvier	février	mars	avril	Cumul année N	Cumul année N-1	évolution(%)
INDONÉSIE	0,0	0,0	0,0	0,1	-42,7
CHINE	0,1	.	0,1	0,1	-36,2
JAPON	0,0	.
Autre pays d'Asie	0,0	0,0	0,0	0,0	0,0	0,1	0,0	0,1	0,2	-45,7

EI et Europe hors Union européenne	octobre	novembre	decembre	janvier	février	mars	avril	Cumul année N	Cumul année N-1	évolution(%)
ROYAUME-UNI	0,0	.	.	0,0	125,2	0,0	0,0	125,3	2,2	5 620,3
ISLANDE	.	0,0	0,0	0,0	200,0
NORVÈGE	0,7	.	.	.	0,0	0,0	.	0,7	0,0	24 000,0
SUISSE	0,0	0,0	0,0	0,0	0,0	0,1	0,1	0,3	17,1	-98,4
GÉORGIE	0,0	.
SERBIE	.	.	23,2	23,2	24,0	-3,5
CEI et Europe hors Union européenne	0,7	0,0	23,2	0,0	125,2	0,1	0,2	149,4	43,3	245,0

Moyen-Orient	octobre	novembre	decembre	janvier	février	mars	avril	Cumul année N	Cumul année N-1	évolution(%)
ARABIE SAOUDITE	0,0	.
Moyen-Orient	0,0	.

Exportations de mélasse
Campagne 2021/22
exportations : Mélasse

	octobre	novembre	decembre	janvier	février	mars	avril	mai	juin	juillet	août	septembre	Cumul année N	Cumul année N-1	évolution(%)
Union européenne	94,6	108,7	32,8	105,9	538,7	525,5	297,6	478,3	1 934,9	352,4	548,5	1 733,3	6 751,3	1 468,3	359,8
Pays tiers	10,9	0,2	6,4	79,4	0,2	26,3	1,1	0,3	0,0	0,1	114,3	0,3	239,5	140,5	70,4
Total	105,5	108,9	39,2	185,3	539,0	551,9	298,7	478,6	1 934,9	352,5	662,8	1 733,6	6 990,7	1 608,8	334,5

Union européenne	octobre	novembre	decembre	janvier	février	mars	avril	mai	juin	juillet	août	septembre	Cumul année N	Cumul année N-1	évolution(%)	
PAYS-BAS	2,1	14,3	1,6	14,6	2,2	14,5	1,0	1,2	16,0	1,0	0,6	15,6	84,6	233,5	-63,7	
ALLEMAGNE	2,3	0,4	0,6	0,1	1,2	0,9	0,7	0,2	0,6	0,0	0,0	0,0	7,1	692,6	-99,0	
ITALIE	2,9	4,3	0,1	0,0	0,3	0,1	0,9	0,0	0,1	0,0	0,1	0,2	8,5	1,9	329,9	
IRLANDE	0,0	-	-	-	0,1	-	-	-	0,2	-	-	-	0,0	0,3	0,2	41,6
DANEMARK	48,4	73,4	24,9	48,5	48,7	74,5	47,6	50,1	49,4	24,8	49,0	49,0	588,3	198,9	195,8	
GRÈCE	-	-	-	-	0,1	0,2	-	-	-	-	-	-	0,3	1,2	-71,7	
PORTUGAL	0,3	0,0	0,0	-	0,0	0,2	0,8	2,1	0,0	-	-	0,2	3,6	5,2	-31,3	
ESPAGNE	25,4	11,7	0,1	36,2	352,4	343,2	154,8	316,3	303,7	0,4	0,0	37,1	1 581,3	151,6	943,3	
BELGIQUE	6,0	4,2	3,9	4,2	132,4	91,0	90,7	107,4	1 563,6	323,9	497,7	1 627,5	4 452,4	163,8	2 618,9	
LUXEMBOURG	0,0	-	0,0	0,0	-	0,0	0,0	-	0,0	0,0	-	0,0	0,1	0,0	80,0	
SUÈDE	0,1	0,1	1,1	0,4	0,4	0,1	-	0,3	-	2,1	0,1	3,3	7,9	2,9	176,1	
FINLANDE	6,8	0,2	-	-	-	-	1,8	0,1	-	-	-	0,4	9,3	13,6	-31,6	
AUTRICHE	-	-	-	-	0,5	0,1	-	0,3	0,0	-	-	-	1,0	-	-	
MALTE	-	-	-	-	-	-	-	-	-	-	-	-	-	-	0,1	
ESTONIE	-	-	0,0	-	-	0,0	0,0	-	-	-	-	-	0,1	0,3	-75,1	
LITUANIE	-	-	-	-	-	-	-	-	-	-	-	0,0	0,0	-	-	
POLOGNE	-	0,0	0,3	0,8	0,0	0,0	0,1	-	1,1	0,2	0,4	0,0	3,0	0,9	216,6	
RÉPUBLIQUE TCHÈQUE	-	-	0,0	0,1	0,1	0,0	0,1	0,1	0,1	0,0	0,0	0,0	0,7	0,3	130,9	
SLOVAQUIE	-	-	0,1	0,4	0,1	0,2	0,0	0,0	0,0	-	-	-	1,2	0,4	182,9	
HONGRIE	-	-	0,1	0,1	0,2	0,1	-	0,0	0,0	0,0	0,0	0,0	0,6	0,5	18,8	
ROUMANIE	0,2	0,0	0,0	0,4	-	-	-	-	-	-	0,2	0,0	0,9	0,4	136,8	
SLOVÉNIE	-	-	-	-	-	0,2	-	-	-	-	-	-	0,2	-	-	
CRÉATE	-	-	-	-	-	0,1	-	-	-	-	-	-	0,1	-	-	
Union européenne	94,6	108,7	32,8	105,9	538,7	525,5	297,6	478,3	1 934,9	352,4	548,5	1 733,3	6 751,3	1 468,3	359,8	

Afrique centrale, orientale et australe	octobre	novembre	decembre	janvier	février	mars	avril	mai	juin	juillet	août	septembre	Cumul année N	Cumul année N-1	évolution(%)
AFRIQUE DU SUD	-	0,0	-	-	-	-	-	-	0,0	-	-	-	0,0	-	-
Afrique centrale, orientale et australe	-	0,0	-	-	-	-	-	-	0,0	-	-	-	0,0	-	-

Afrique du Nord	octobre	novembre	decembre	janvier	février	mars	avril	mai	juin	juillet	août	septembre	Cumul année N	Cumul année N-1	évolution(%)
MAROC	-	-	-	-	-	-	-	0,0	-	-	-	-	0,0	-	-
Afrique du Nord	-	-	-	-	-	-	-	0,0	-	-	-	-	0,0	-	-

Afrique occidentale	octobre	novembre	decembre	janvier	février	mars	avril	mai	juin	juillet	août	septembre	Cumul année N	Cumul année N-1	évolution(%)
SENÉGAL	-	-	-	-	-	-	-	-	-	-	-	-	-	9,9	-
Afrique occidentale	-	-	-	-	-	-	-	-	-	-	-	-	-	9,9	-

Amérique du Nord, Central et Caraïbes	octobre	novembre	decembre	janvier	février	mars	avril	mai	juin	juillet	août	septembre	Cumul année N	Cumul année N-1	évolution(%)
ÉTATS-UNIS D'AMÉRIQUE	0,5	0,1	0,0	0,1	0,2	0,2	0,3	0,2	0,0	-	-	0,2	1,8	1,2	45,0
MEXIQUE	-	-	-	-	-	-	0,0	-	-	-	-	-	0,0	-	-
SAINT-VINCENT	-	-	-	-	-	-	-	-	-	-	-	-	-	1,2	-
Amérique du Nord, Central et Caraïbes	0,5	0,1	0,0	0,1	0,2	0,2	0,3	0,2	0,0	-	-	0,2	1,8	2,4	-27,2

Amérique du Sud	octobre	novembre	decembre	janvier	février	mars	avril	mai	juin	juillet	août	septembre	Cumul année N	Cumul année N-1	évolution(%)
BRÉSIL	-	-	-	79,0	-	0,0	-	-	-	-	-	114,0	193,0	86,0	124,4
Amérique du Sud	-	-	-	79,0	-	0,0	-	-	-	-	-	114,0	193,0	86,0	124,4

Australie et Océanie	octobre	novembre	decembre	janvier	février	mars	avril	mai	juin	juillet	août	septembre	Cumul année N	Cumul année N-1	évolution(%)
NOUVELLE-CALÉDONIE	-	-	-	-	-	-	-	0,6	-	-	-	-	0,6	3,3	-80,6
Australie et Océanie	-	-	-	-	-	-	-	0,6	-	-	-	-	0,6	3,3	-80,6

Autre pays d'Asie	octobre	novembre	decembre	janvier	février	mars	avril	mai	juin	juillet	août	septembre	Cumul année N	Cumul année N-1	évolution(%)
VIÊT-NAM	-	-	-	-	-	-	-	-	-	-	-	-	-	-	0,0
INDONÉSIE	-	0,0	0,1	-	-	-	-	-	-	-	-	0,0	0,1	0,0	810,0
CHINE	-	0,0	0,1	-	-	-	-	0,1	-	-	-	-	0,2	-	-
JAPON	0,0	-	-	-	-	-	-	-	0,0	0,0	-	-	0,0	-	-
HONG-KONG	-	-	-	-	-	-	-	-	-	-	-	-	-	0,0	-
Autre pays d'Asie	0,0	0,1	0,1	-	-	-	-	0,1	0,0	0,0	0,0	-	0,3	0,0	527,1

CEI et Europe hors Union européenne	octobre	novembre	decembre	janvier	février	mars	avril	mai	juin	juillet	août	septembre	Cumul année N	Cumul année N-1	évolution(%)
ROYAUME-UNI	0,0	-	0,0	0,1	0,0	2,0	0,0	-	0,0	-	0,0	-	2,2	0,0	13 643,8
ISLANDE	-	-	-	0,0	-	-	-	-	0,0	-	-	-	0,0	-	-
NORVÈGE	0,0	-	-	-	-	-	-	-	-	-	-	-	0,0	-	-
SUISSE	10,4	0,0	6,3	0,2	0,0	0,1	0,1	0,1	0,0	0,1	0,0	0,1	17,3	38,8	-55,4
GÉORGIE	-	-	-	-	0,0	-	-	-	-	-	-	-	0,0	-	-
SERBIE	-	-	-	-	-	24,0	-	-	-	-	-	-	24,0	-	-
CEI et Europe hors Union européenne	10,4	0,0	6,3	0,3	0,0	26,1	0,2	0,1	0,0	0,1	0,0	0,1	43,5	38,8	12,1

Moyen-Orient	octobre	novembre	decembre	janvier	février	mars	avril	mai	juin	juillet	août	septembre	Cumul année N	Cumul année N-1	évolution(%)
TURQUIE	-	-	-	-	-	-	-	-	-	-	-	-	-	0,0	-
ARABIE SAOUDITE	0,0	-	-	-	-	-	-	-	-	-	-	-	0,0	0,0	-61,5
ÉMIRATS ARABES UNIS	-	-	-	-	-	-	-	-	-	-	-	0,2	0,2	-	-
Moyen-Orient	0,0	-	-	-	-	-	-	-	-	-	-	0,2	0,2	0,0	769,2

Importations de mélasses
Campagne 2022/23
Importations : Mélasse (volume : en

0	octobre	novembre	decembre	janvier	février	mars	avril	Cumul année N	Cumul année N-1	évolution(%)
Union européenne	11 050,2	15 158,4	18 145,3	10 672,5	6 670,5	8 345,9	3 255,2	73 298,0	74 410,2	-1,5
Pays tiers	16 803,4	20 078,8	5 116,0	1 962,2	4 274,8	6 865,8	2 242,1	57 343,1	52 064,5	10,1
Total	27 853,6	35 237,3	23 261,3	12 634,7	10 945,3	15 211,7	5 497,3	130 641,1	126 474,8	3,3

Union européenne	octobre	novembre	decembre	janvier	février	mars	avril	Cumul année N	Cumul année N-1	évolution(%)
PAYS-BAS	1 138,0	4 443,5	7 924,7	2 254,6	0,8	3,5	3,0	15 789,2	11 308,7	39,4
ALLEMAGNE	8 502,8	9 483,9	8 725,6	7 081,5	5 703,6	6 988,8	2 381,0	48 887,1	52 462,3	-6,8
ITALIE	28,7	14,5	3,5	12,4	0,6	9,1	9,1	77,8	195,5	-60,2
DANEMARK	72,2	97,8	25,1	-	-	-	24,6	219,7	545,4	-59,7
PORTUGAL	-	0,1	125,1	50,8	0,1	-	0,1	176,3	101,8	73,2
ESPAGNE	38,3	164,5	48,6	141,3	60,6	118,0	123,8	695,1	842,1	-17,5
BELGIQUE	1 270,2	944,0	1 279,7	1 132,0	904,8	1 216,5	713,5	7 460,7	8 917,9	-16,3
AUTRICHE	-	-	-	-	-	-	-	-	0,8	-
POLOGNE	-	-	13,0	-	-	-	-	13,0	12,3	6,1
CROATIE	-	-	-	-	-	-	-	-	23,5	-
Union européenne	11 050,2	15 158,4	18 145,3	10 672,5	6 670,5	8 345,9	3 255,2	73 298,0	74 410,2	-1,5

Afrique centrale, orientale et australe	octobre	novembre	decembre	janvier	février	mars	avril	Cumul année N	Cumul année N-1	évolution(%)
RÉPUBLIQUE DU CONGO	-	-	-	0,0	-	-	-	0,0	0,0	0,0
MAURICE	-	-	-	-	0,0	-	-	0,0	0,0	500,0
ZIMBABWE	-	-	-	-	-	-	-	-	-	0,0
Afrique centrale, orientale et australe	-	-	-	0,0	0,0	-	0,0	0,0	0,0	190,9

Afrique du Nord	octobre	novembre	decembre	janvier	février	mars	avril	Cumul année N	Cumul année N-1	évolution(%)
MAROC	-	-	2 748,0	-	-	-	-	2 748,0	0,2	1819768
ALGÉRIE	-	190,5	101,6	-	2 535,3	3,8	-	2 831,2	1,2	235830,0
ÉGYPTE	-	-	-	8,2	-	-	-	8,2	-	-
Afrique du Nord	-	190,5	2 849,6	8,2	2 535,3	3,8	-	5 587,4	1,4	413474,5

Afrique occidentale	octobre	novembre	decembre	janvier	février	mars	avril	Cumul année N	Cumul année N-1	évolution(%)
CAMEROUN	-	-	-	-	-	0,0	-	-	0,0	-
Afrique occidentale	-	-	-	-	-	0,0	-	0,0	-	-

Amérique du Nord, Central et Caraïbes	octobre	novembre	decembre	janvier	février	mars	avril	Cumul année N	Cumul année N-1	évolution(%)
ÉTATS-UNIS D'AMÉRIQUE	1,0	0,3	-	0,1	0,0	-	0,0	1,5	0,9	75,3
CANADA	-	-	-	-	-	-	-	-	-	0,0
MEXIQUE	-	-	-	-	-	-	0,0	0,0	0,0	-50,0
GUATEMALA	10 140,8	-	-	-	-	-	-	10 140,8	-	-
PANAMA	-	231,0	-	-	-	252,0	-	483,0	252,0	91,7
CUBA	-	125,9	97,1	218,9	-	-	-	442,0	290,9	51,9
Amérique du Nord, Central et Caraïbes	10 141,8	357,3	97,1	219,0	0,0	252,0	0,1	11 067,3	543,8	1 935,0

Amérique du Sud	octobre	novembre	decembre	janvier	février	mars	avril	Cumul année N	Cumul année N-1	évolution(%)
PÉROU	-	-	-	-	-	0,0	-	0,0	0,1	-51,6
BRÉSIL	-	0,0	0,0	-	0,0	-	0,0	0,0	-	-
PARAGUAY	-	-	-	23,1	24,1	-	25,1	72,3	30,0	140,9
ARGENTINE	0,0	-	-	-	-	-	-	0,0	-	-
Amérique du Sud	0,0	0,0	0,0	23,1	24,1	0,0	25,1	72,4	30,1	140,7

Australie et Océanie	octobre	novembre	decembre	janvier	février	mars	avril	Cumul année N	Cumul année N-1	évolution(%)
AUSTRALIE	-	-	-	0,0	-	-	-	0,0	0,0	-
Australie et Océanie	-	-	-	0,0	-	-	-	0,0	0,0	-

Autre pays d'Asie	octobre	novembre	decembre	janvier	février	mars	avril	Cumul année N	Cumul année N-1	évolution(%)
THAÏLANDE	-	3,2	-	-	0,0	1,1	0,0	4,4	0,7	502,5
CHINE	-	0,1	-	0,1	0,1	-	-	0,2	0,0	1 116,7
JAPON	0,1	0,1	-	0,0	-	0,1	0,0	0,3	0,0	545,5
TAÏWAN	-	1,8	0,1	-	-	0,4	-	2,3	3,3	-29,7
Autre pays d'Asie	0,1	5,2	0,1	0,1	0,1	1,6	0,0	7,2	4,1	76,2

CEI et Europe hors Union européenne	octobre	novembre	decembre	janvier	février	mars	avril	Cumul année N	Cumul année N-1	évolution(%)
ROYAUME-UNI	0,1	0,3	28,7	1,2	0,1	27,2	1,2	58,7	75,2	-22,0
NORVÈGE	0,0	-	-	-	-	-	-	0,0	-	-
SUISSE	0,0	0,0	0,0	0,0	0,0	0,0	0,0	0,1	0,2	-23,1
RUSSIE	-	-	-	-	-	-	-	-	0,2	-
CEI et Europe hors Union européenne	0,1	0,3	28,7	1,2	0,1	27,2	1,2	58,8	75,6	-22,2

Moyen-Orient	octobre	novembre	decembre	janvier	février	mars	avril	Cumul année N	Cumul année N-1	évolution(%)
TURQUIE	0,0	0,0	0,0	0,0	0,0	0,0	-	0,0	0,5	-92,1
LIBAN	-	0,1	-	-	0,1	0,0	-	0,2	6,6	-96,4
Moyen-Orient	0,0	0,1	0,0	0,0	0,1	0,0	-	0,3	7,1	-96,1

Sous continent indien	octobre	novembre	decembre	janvier	février	mars	avril	Cumul année N	Cumul année N-1	évolution(%)
PAKISTAN	-	-	-	-	-	4 463,0	-	4 463,0	8 846,6	-49,6
INDE	6 661,3	19 525,5	2 140,5	1 708,6	1 715,0	-	2 215,7	36 084,7	42 555,9	-15,2
SRI LANKA	-	-	-	2,0	-	-	-	2,0	-	-
Sous continent indien	6 661,3	19 525,5	2 140,5	1 710,6	1 715,0	6 581,1	2 215,7	40 549,7	51 402,5	-21,1

Importations de mélasse
Campagne 2021/22
importations : Mélasse (volume : en

	octobre	novembre	decembre	janvier	février	mars	avril	mai	juin	juillet	août	septembre	Cumul année N	Cumul année N-1	évolution(%)
Union européenne	10 389,8	9 731,3	13 562,9	8 828,3	16 897,9	9 033,6	5 966,5	5 948,0	6 216,1	5 646,3	5 990,7	4 282,7	102 494,1	105 544,5	-2,9
Pays tiers	2 255,9	1 502,6	5 521,1	15 380,3	416,9	20 807,5	6 180,3	2 036,9	2 103,6	19 528,2	2 327,1	3 324,3	81 384,5	113 482,4	-28,3
Total	12 645,6	11 233,9	19 083,9	24 208,6	17 314,8	29 841,1	12 146,8	7 984,9	8 319,7	25 174,5	8 317,9	7 607,0	183 878,7	219 026,9	-16,0

Union européenne	octobre	novembre	decembre	janvier	février	mars	avril	mai	juin	juillet	août	septembre	Cumul année N	Cumul année N-1	évolution(%)
PAYS-BAS	25,9	0,5	4 522,2	-	6 709,4	3,0	47,7	0,5	3,0	3,5	1,0	0,3	11 317,0	20 234,6	-44,1
ALLEMAGNE	9 156,0	8 620,7	7 423,6	8 005,5	8 346,9	5 995,5	4 914,0	4 910,0	4 828,8	4 848,6	4 758,2	3 296,5	75 104,5	74 671,0	0,6
ITALIE	0,3	15,3	26,9	134,7	9,0	0,6	8,7	0,3	16,0	16,1	14,7	16,0	258,5	155,5	66,2
DANEMARK	172,6	-	74,6	75,3	125,1	-	97,9	49,6	99,9	145,2	49,4	72,7	961,3	760,6	26,4
PORTUGAL	-	2,2	-	99,5	-	-	-	0,0	24,8	-	0,1	-	247,9	4,6	5 326,4
ESPAGNE	28,6	198,1	128,6	73,4	24,2	102,4	83,5	117,9	151,3	174,0	60,3	1 429,1	1 874,9	-23,8	
BELGIQUE	982,8	894,4	1 218,0	383,4	1 633,2	3 010,2	795,9	904,1	1 126,6	481,5	872,2	799,9	13 102,3	7 774,5	68,5
FINLANDE	-	-	-	-	-	-	-	-	-	-	-	-	-	0,0	-
AUTRICHE	-	-	-	-	0,8	-	-	-	-	-	-	-	-	0,8	-
POLOGNE	-	-	10,9	1,4	-	-	-	-	-	-	-	13,5	25,7	49,7	-48,2
HONGRIE	-	-	-	-	-	-	-	-	-	-	-	-	-	19,2	-
CROATIE	23,5	-	-	-	-	-	-	-	-	-	-	23,5	46,9	-	-
Union européenne	10 389,8	9 731,3	13 562,9	8 828,3	16 897,9	9 033,6	5 966,5	5 948,0	6 216,1	5 646,3	5 990,7	4 282,7	102 494,1	105 544,5	-2,9

Afrique centrale, orientale et australe	octobre	novembre	decembre	janvier	février	mars	avril	mai	juin	juillet	août	septembre	Cumul année N	Cumul année N-1	évolution(%)
RÉPUBLIQUE DU CONGO	-	-	0,0	-	-	-	-	-	-	-	-	-	0,0	-	-
ETHIOPIE	-	-	-	-	-	-	-	-	-	-	-	-	-	2 972,6	-
MADAGASCAR	-	-	-	-	-	-	-	-	-	-	-	-	-	0,1	-
MAURICE	0,0	-	-	-	-	-	-	0,0	-	-	-	0,0	0,0	0,0	250,0
ZIMBABWE	-	-	-	-	-	0,0	-	-	-	-	-	-	0,0	-	-
Afrique centrale, orientale et australe	0,0	-	0,0	-	-	0,0	-	0,0	-	-	-	0,0	0,0	2 972,7	-100,0

Afrique du Nord	octobre	novembre	decembre	janvier	février	mars	avril	mai	juin	juillet	août	septembre	Cumul année N	Cumul année N-1	évolution(%)
MAROC	-	-	-	-	0,2	-	-	-	-	-	-	-	0,2	14 722,2	-100,0
ALGÉRIE	-	-	-	1,2	-	-	-	-	-	-	-	2 020,9	2 022,1	20,9	9 589,7
TUNISIE	-	-	-	-	-	-	-	-	-	-	-	-	-	2 506,0	-
ÉGYPTE	-	-	-	-	-	-	-	-	-	-	-	1,6	1,6	4 994,8	-100,0
Afrique du Nord	-	-	-	1,2	0,2	-	-	-	-	-	-	2 022,5	2 023,8	22 243,9	-90,9

Amérique du Nord, Central et Caraïbes	octobre	novembre	decembre	janvier	février	mars	avril	mai	juin	juillet	août	septembre	Cumul année N	Cumul année N-1	évolution(%)	
ÉTATS-UNIS	-	-	-	-	-	0,5	0,4	-	-	-	0,0	0,3	0,4	1,6	2 002,0	-99,9
CANADA	0,0	0,0	0,0	0,0	-	-	-	-	-	-	-	-	0,0	0,6	-99,8	
MEXIQUE	-	-	-	-	-	0,0	-	-	-	-	-	-	0,0	-	-	
GUATEMALA	-	-	-	-	-	-	-	-	-	-	-	-	-	9 801,7	-	
EL SALVADOR	-	-	-	-	-	-	-	-	-	-	-	-	-	10 070,6	-	
PANAMA	252,0	-	-	-	-	-	-	210,0	-	-	205,6	-	667,6	1 501,5	-55,5	
CUBA	-	72,8	144,6	-	-	73,6	0,0	74,4	73,9	72,4	72,9	-	584,5	518,9	12,7	
Amérique du Nord, Central et Caraïbes	252,0	72,8	144,6	0,0	74,1	0,4	284,4	73,9	72,4	278,8	0,4	1 253,8	23 895,3	-94,8		

Amérique du Sud	octobre	novembre	decembre	janvier	février	mars	avril	mai	juin	juillet	août	septembre	Cumul année N	Cumul année N-1	évolution(%)
PÉROU	-	-	-	0,1	-	-	-	-	-	-	-	-	0,1	-	-
BRÉSIL	-	-	-	-	-	-	-	-	0,0	-	-	-	0,0	0,0	-94,0
PARAGUAY	-	-	5,0	24,9	-	-	0,1	-	25,0	-	-	25,6	80,6	29,4	174,4
ARGENTINE	-	-	-	-	-	-	-	-	0,0	-	-	-	0,0	-	-
Amérique du Sud	-	-	5,0	25,0	-	-	0,1	-	25,0	-	-	25,6	80,6	29,4	173,8

Australie et Océanie	octobre	novembre	decembre	janvier	février	mars	avril	mai	juin	juillet	août	septembre	Cumul année N	Cumul année N-1	évolution(%)
AUSTRALIE	-	0,0	-	-	-	-	-	-	-	-	-	-	0,0	-	-
Australie et Océanie	-	0,0	-	-	-	-	-	-	-	-	-	-	0,0	-	-

Autre pays d'Asie	octobre	novembre	decembre	janvier	février	mars	avril	mai	juin	juillet	août	septembre	Cumul année N	Cumul année N-1	évolution(%)
THAÏLANDE	-	-	-	-	-	0,1	0,6	-	-	-	-	-	0,7	139,2	-99,5
CHINE	-	-	-	-	-	0,0	-	-	-	-	-	-	0,1	-	-
JAPON	-	-	0,0	-	0,0	0,0	-	0,1	0,0	0,0	0,0	0,1	0,4	8,0	-95,5
TAÏWAN	-	1,3	-	1,1	-	0,9	-	0,5	0,6	0,0	1,5	0,6	6,5	3,5	86,9
Autre pays d'Asie	-	1,3	0,0	1,1	0,0	1,1	0,6	0,6	0,6	0,0	1,5	0,7	7,6	150,6	-94,9

CEI et Europe hors Union européenne	octobre	novembre	decembre	janvier	février	mars	avril	mai	juin	juillet	août	septembre	Cumul année N	Cumul année N-1	évolution(%)
ROYAUME-UNI	1,2	28,0	0,2	4,1	15,7	26,0	0,0	0,4	5,7	0,1	187,6	23,9	292,8	129,5	126,2
SUISSE	0,0	0,0	0,0	0,0	0,0	0,0	0,0	0,0	0,0	0,0	0,0	0,0	0,3	0,3	-5,1
RUSSIE	-	-	0,2	-	-	-	-	-	-	-	-	-	0,2	70,4	-99,7
CEI et Europe hors Union européenne	1,2	28,0	0,4	4,1	15,7	26,1	0,1	0,5	5,7	0,1	187,6	23,9	293,3	200,2	46,5

Moyen-Orient	octobre	novembre	decembre	janvier	février	mars	avril	mai	juin	juillet	août	septembre	Cumul année N	Cumul année N-1	évolution(%)
TURQUIE	0,0	0,0	0,0	0,0	0,0	0,5	0,0	0,0	0,0	0,0	0,0	0,0	0,5	12,1	-95,8
LIBAN	-	-	3,3	-	0,3	-	3,1	0,3	0,2	0,0	0,0	1,3	9,4	7,4	27,2
IRAK	-	-	-	-	-	-	-	-	-	-	-	-	-	960,7	-
IRAN	-	-	-	-	-	-	-	-	-	-	-	-	-	0,0	-
JORDANIE	-	-	-	-	-	-	-	-	-	0,0	0,0	0,0	0,0	-	-
ARABIE SAOUDITE	-	-	-	-	-	-	-	-	-	-	-	-	-	3 170,0	-
Moyen-Orient	0,0	0,0	3,3	0,0	0,3	0,5	3,1	0,3	0,2	0,0	1,1	1,3	10,0	4 150,2	-99,8

Sous continent indien	octobre	novembre	decembre	janvier	février	mars	avril	mai	juin	juillet	août	septembre	Cumul année N	Cumul année N-1	évolution(%)
PAKISTAN	-	-	-	-	-	8 846,6	-	-	-	-	-	-	8 846,6	-	-
INDE	2 002,7	1 400,5	5 367,8	15 348,8	400,8	11 859,2	6 176,1	1 751,1	1 998,2	19 451,7	1 858,0	1 249,9	68 864,8	59 839,8	15,1
SRI LANKA	-	-	-	-	-	-	-	-	-	3,9	-	-	3,9	0,2	1 680,9
Sous continent indien	2 002,7	1 400,5	5 367,8	15 348,8	400,8	20 705,8	6 176,1	1 751,1	1 998,2	19 455,7	1 858,0	1 249,9	77 715,3	59 840,0	29,9

VIII – Alcool Éthylque

EVOLUTION COMPAREE DES COURS DU SUCRE, DE L'ETHANOL (au Brésil) ET DU PETROLE DEPUIS 2000

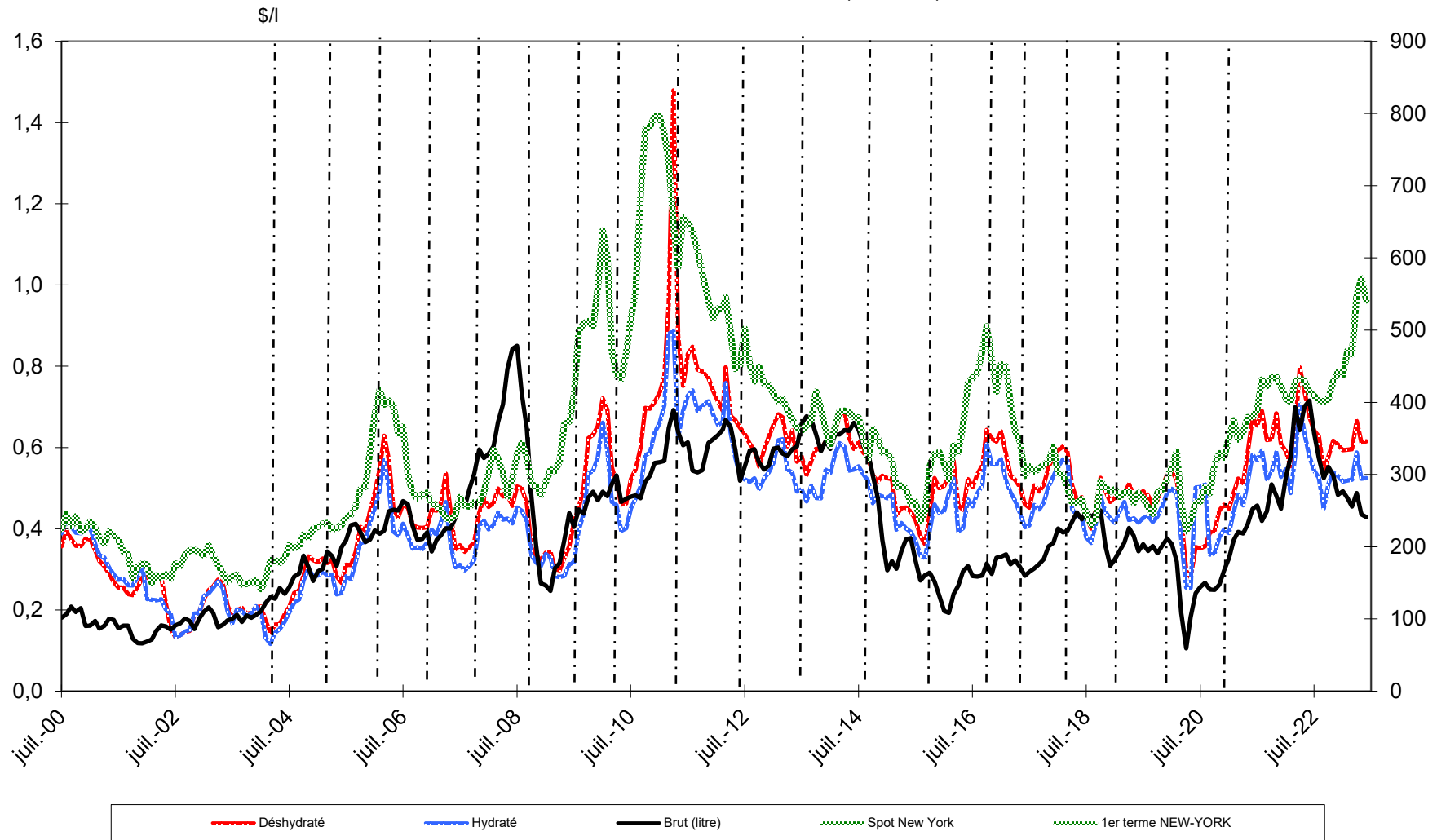

Sources : Ethanol CEPEA, Nymex Light Crude, FranceAgriMer

Bilans communautaires - Alcool éthylique

de 2012 à 2021

	2012- UE 27	2013- UE 27	2014- UE 27	2015- UE 27	2016- UE 27	2017- UE 27	2018- UE 27	2019 - UE 27	2020 - UE 27	2021 - UE 27	évol. N/N-1 %
	<i>Origine agricole</i>	<i>Origine agricole</i>	<i>Origine agricole</i>	<i>Origine agricole</i>	<i>Origine agricole</i>	<i>Origine agricole</i>	<i>Origine agricole</i>	<i>Origine agricole</i>	<i>Origine agricole</i>	<i>Origine agricole</i>	
I - Ressources											
1 - Stocks au 1 ^{er} janvier											
2 - Production (2)	57 463 571	56 585 999	62 909 388	59 519 526	55 670 925	58 498 719	57 393 197	59 737 867	59 526 592	58 922 104	-1,0%
3 - Importations (1)	7 053 976	9 071 273	7 903 257	7 208 201	7 951 213	7 697 365	6 209 586	9 647 829	13 192 633	9 596 681	-27,3%
Total des ressources	64 517 547	65 657 272	70 812 645	66 727 727	63 622 138	66 196 084	63 602 783	69 385 696	72 719 225	68 518 785	-0,1
II - Utilisations (2)											
1 - Livraisons sur le marché intérieur	50 974 710	46 737 325	55 063 818	54 476 722	54 659 778	56 668 206	61 053 974	62 657 814	64 988 396	64 133 832	-1,3%
- Alimentation	5 526 169	5 364 018	7 970 259	7 928 767	9 151 524	8 670 823	10 157 407	9 658 244	9 618 817	10 428 011	8,4%
- Utilisation industrielle / Autres	8 112 276	4 108 138	8 163 471	9 281 427	9 706 273	7 773 778	8 573 653	7 586 070	12 784 002	11 215 560	-12,3%
- Carburant	37 336 265	37 265 169	38 930 088	37 266 528	35 801 981	40 223 605	42 322 914	45 413 500	42 585 577	42 490 261	-0,2%
2 - Exportations (1)	4 025 841	5 768 322	5 446 298	6 790 962	6 929 103	7 399 588	7 487 663	7 295 683	6 010 942	5 533 019	-8,0%
Total des utilisations	55 000 551	52 505 647	60 510 116	61 267 684	61 588 881	64 067 794	68 541 637	69 953 497	70 999 338	69 666 851	-2%
Total stocks au 31/12											

(1) - Eurostat (Imp / Exp): uniquement nc 2207 10, 2207 20, 2208 90 91 et 2208 90 99, exclusion faite du RPA (perfectionnement actif)

(2) - Compilation des communications des Etats Membres

Sources : CE - juin 2023

Production française et écoulement d'alcool éthylique (*)
(du 1^{er} janvier 2022 au 31 décembre 2022)

Production d'alcool éthylique - année civile 2022		
(hectolitres d'alcool pur)		
Total :	16 879 699	
dont		
- Céréales		8 177 541
- Mais		-
- Blé		-
- Autres		-
- Mélasse / betteraves		8 199 162
- Vitivinicole		474 198
- Autres		28 798

Écoulement d'alcool éthylique (**) - année civile 2022		
France		
(hectolitres d'alcool pur)		
Total :	12 016 425	
dont		
- Boissons/alimentation		1 349 101
- Carburants		9 009 023
- Usages industriels et autres		1 658 301

* Règlement (UE) 2019/1746 du 01 octobre 2019 annexe III point 10

** Ce total ne comprend pas les livraisons vers l'UE, notamment les quantités destinées à être transformées en ETBE et réexpédiées en France.

Source : FranceAgriMer

Imports d'Alcool éthylique

Campagne 2022/23

unité: hectolitres, tel quel *

Union européenne										
PRODUITS	octobre	novembre	decembre	janvier	février	mars	avril	Cumul année N	Cumul année N-1	évolution(%)
Alcool éthylique	445 598,0	473 795,2	427 894,7	605 693,2	545 097,0	783 937,3	687 912,7	3 969 928,2	2 711 364,8	46,4

Pays tiers										
PRODUITS	octobre	novembre	decembre	janvier	février	mars	avril	Cumul année N	Cumul année N-1	évolution(%)
Alcool éthylique	144 647,4	48 653,2	134 374,0	19 486,8	174 703,1	94 017,9	142 790,0	758 672,4	767 919,9	-1,2

Exports d'Alcool éthylique

Campagne 2021/22

unité: hectolitres, tel quel *

Union européenne										
PRODUITS	octobre	novembre	decembre	janvier	février	mars	avril	Cumul année N	Cumul année N-1	évolution(%)
Alcool éthylique	387 615,2	422 499,7	431 869,4	390 393,5	354 033,4	310 716,3	320 835,6	2 617 963,1	3 135 223,1	-16,5

Pays tiers										
PRODUITS	octobre	novembre	decembre	janvier	février	mars	avril	Cumul année N	Cumul année N-1	évolution(%)
Alcool éthylique	125 530,4	95 230,9	85 517,0	98 920,5	91 285,6	107 571,9	82 636,4	686 692,7	1 039 890,6	-34,0

* Les quantités sont en hectolitres, tel quel, c'est-à-dire qu'elles ne représentent pas des quantités d'alcool pur mais qu'elles contiennent suivant les produits de moins de 80 % à 99 % d'alcool.

Sources : Douanes et FranceAgriMer - (1) UE27 depuis février 2020

Imports d'Alcool éthylique

Campagne 2021/22

unité: hectolitres, tel quel *

Union européenne															
PRODUITS	octobre	novembre	decembre	janvier	février	mars	avril	mai	juin	juillet	août	septembre	Cumul année N	Cumul année N-1	évolution(%)
Alcool éthylique	364 928,1	245 608,3	398 199,6	497 958,1	355 022,0	402 227,4	418 814,4	504 691,1	637 011,3	821 280,1	788 311,9	49 204 428,4	54 638 480,7	4 717 674,0	1 058,2

Pays tiers															
PRODUITS	octobre	novembre	decembre	janvier	février	mars	avril	mai	juin	juillet	août	septembre	Cumul année N	Cumul année N-1	évolution(%)
Alcool éthylique	37 310,6	69 222,8	179 441,6	55 924,9	154 474,3	166 824,6	104 721,2	152 144,6	202 885,8	165 804,9	265 028,8	319 545,4	1 873 329,4	1 310 540,0	42,9

Exports d'Alcool éthylique

Campagne 2021/22

unité: hectolitres, tel quel *

Union européenne															
PRODUITS	octobre	novembre	decembre	janvier	février	mars	avril	mai	juin	juillet	août	septembre	Cumul année N	Cumul année N-1	évolution(%)
Alcool éthylique	480 387,3	571 986,8	632 388,2	377 959,3	284 684,7	491 986,8	295 830,0	370 625,2	321 811,8	388 893,4	328 640,1	358 930,9	4 904 124,5	4 449 939,9	10,2

Pays tiers															
PRODUITS	octobre	novembre	decembre	janvier	février	mars	avril	mai	juin	juillet	août	septembre	Cumul année N	Cumul année N-1	évolution(%)
Alcool éthylique	131 465,8	135 400,8	233 878,2	97 338,0	211 954,8	149 602,6	80 250,4	134 438,3	118 246,7	68 103,8	118 467,3	109 523,7	1 588 670,4	2 079 839,1	-23,6

* Les quantités sont en hectolitres, tel quel, c'est-à-dire qu'elles ne représentent pas des quantités d'alcool pur mais qu'elles contiennent suivant les produits de moins de 80 % à 99 % d'alcool.

Sources : Douanes et FranceAgriMer - (1) UE27 depuis février 2020

Directrice de la Publication Christine AVELIN
Atelier Commun d'impression – FranceAgriMer
Commission Paritaire des publications
Agence de Presse : n° 1364 AD du 19.02.79



LA
CONJONCTURE

Marché du sucre - Statistiques d'avril 2023
édition de juillet 2023

Directrice de la publication : Christine Avelin
Rédaction : direction Marchés, études et prospective
Conception et réalisation : service Communication / Impression : service Arborial
Photographie ©Pixabay.com
ISSN : 2106-816X



FranceAgriMer
ÉTABLISSEMENT NATIONAL
DES PRODUITS DE L'AGRICULTURE ET DE LA MER

12 rue Henri Rol-Tanguy - TSA 20002 / 93555 MONTREUIL Cedex
Tél. : 01 73 30 30 00 ■ www.franceagrimer.fr

 FranceAgriMer
 @FranceAgriMerFR