



RÉPUBLIQUE
FRANÇAISE

*Liberté
Égalité
Fraternité*



FranceAgriMer

ÉTABLISSEMENT NATIONAL
DES PRODUITS DE L'AGRICULTURE ET DE LA MER

LA
CONJONCTURE



Marché du sucre

Statistiques d'août 2023

Bulletin N° 606

octobre 2023

Bulletin n° 606

Octobre 2023

Statistiques **d'août** 2023

Siège social

12 rue Henri Rol-Tanguy
TSA 20002 - 93555 MONTREUIL Cedex
Tél : 01 73 30 30 00
www.franceagrimer.fr

 SOMMAIRE

I – La situation mondiale	
Faits et chiffres – octobre 2023	6
Spot et terme proche à Londres et à New York en moyenne mensuelle (10/2012 à 09/2023)	9
Evolution des cours et prime de blanc depuis juillet 2020.....	10
Cours mondiaux sur les marchés de Londres et New York :	
.Termes : Moyennes mensuelles et évolution quotidienne - août / sept. 2023	12
Marché à terme de New York :	
. Evolution du nombre de lots échangés et part des opérateurs non commerciaux.....	13
Evolution de la production et de la consommation mondiale de sucre.....	14
II- La situation communautaire	
Actualité communautaire – octobre 2023	16
Points relatés en comités de gestion – octobre 2023	17
Bilans communautaires sucre 2013/14 à 2016/17.....	20-1
Bilans communautaires (post quotas sucre) de 2017/18 à 2023/24 (prévisionnel)	20-2
Surfaces betteravières de l'UE de 1996/97 à 2023/24.....	21
Quotas 2007/08 à 2016/17	22
Production de sucre dans l'UE de 2017/18 à 2023/24.....	23
Prix moyens du sucre blanc communautaire jusqu'à septembre 2017.....	24-1
Prix moyens du sucre blanc communautaire, par régions, jusqu'à août 2023	24-2
III – La situation française	
Bilans français, 2014/15, 2015/16 et 2016/17.....	29-1
Bilan français (post quotas sucre) de 2017/18 à 2023/24 (prévisionnel)	29-2
Diagramme prévisionnel de gestion de la campagne 2022/23	30
Bilans mensuels, estimation des ventes pour la consommation intérieure - Campagne 2022/23 - situation au 31 août 2023	31
Consommation intérieure : Evolution des ventes jusqu'à août 2023	32
Consommation intérieure : Ventes, en cumul mobile, jusqu'à août 2023.....	33
Etat des stocks de sucre détenus en France par les fabricants – Campagne 2021/22 et 2022/23	34
IV – La situation des DOM	
Production 2017/18, 2018/19, 2019/20, 2020/21, 2021/22 et 2022/23	36

V – Les échanges de sucre en l'état

Echanges intra-communautaires de la France :

. Importations en provenance des pays de l'UE jusqu'à août 2023.....	38
. Exportations vers les pays de l'UE jusqu'à août 2023	40

Echanges de la France avec les pays tiers

. Importations par pays d'origine jusqu'à août 2023.....	42
. Importations par pays d'origine campagne 2021/22	44
. Exportations par pays de destination jusqu'à août 2023	46
. Exportations par pays de destination campagne 2021/22.....	48

VI – Les échanges français de sucre dans les produits sucrés

- Sucre incorporé (évaluation) :

. Importations en provenance de l'UE et des pays tiers – août 2023.....	51
. Importations en provenance de l'UE et des pays tiers – campagne 2021/22.....	52
. Exportations vers l'UE et les pays tiers – août 2023	53
. Exportations vers l'UE et les pays tiers – campagne 2021/22	54
. Solde des échanges – août 2023	55
. Solde des échanges – campagne 2021/22	56

VII – Les échanges français de mélasses

- Exportations vers les pays de l'UE jusqu'à août 2023.....	58
- Exportations vers les pays de l'UE campagne 2021/22.....	59
- Importations en provenance des pays de l'UE jusqu'à août 2023.....	60
- Importations en provenance des pays de l'UE campagne 2021/22.....	61

VIII – Production et écoulement d'alcool éthylique

- Evolution comparée des cours du sucre, de l'éthanol (Brésil) et du pétrole (mondial).....	63
- Bilans alcool éthylique UE – de 2012 à 2021	64
- Production et écoulements d'alcool éthylique en France - de janvier 2022 à décembre 2022	65
- Importations / exportations d'alcool éthylique en France – campagne 2022/23	66
- Importations / exportations d'alcool éthylique en France – campagne 2021/22	67

I – La situation mondiale

Faits et chiffres ¹

Octobre 2023

Monde

Production 2023/24

Dans son rapport international « Sugar & Sweetener report » du 11 octobre 2023, S&P Global donne une nouvelle estimation de sa prévision de la production mondiale de sucre pour la campagne 2023/24. D'après les dernières informations, elle pourrait augmenter à 192,3 Mt (+3,3 Mt), contre 188,9 Mt en 2022/23. La consommation, elle devrait légèrement progresser de 1,9 Mt (+1,0%) à 190,0 Mt d'une année sur l'autre. Le marché mondial du sucre devrait retrouver un léger excédent de 1,0 Mt en 2023/24, après un marché à l'équilibre en 2022/23 et un déficit de -3,7 Mt en 2021/22 et -2,2 Mt en 2020/21.

Brésil

Production 2023/24

D'après le Centre technologique de la canne à sucre (CTC), à la fin du mois de septembre (d'avril à septembre), le rendement de la canne à sucre, dans la région Centre/Sud du Brésil a atteint 91,1 t/ha, soit une augmentation de près de 22% sur un an et le niveau le plus élevé depuis 20 ans. Cette progression est attribuée aux conditions météorologiques qui ont été favorables et aux investissements dans les pratiques de culture, à un moment où les prix du sucre brut sont proches de leurs plus hauts niveaux depuis 12 ans. Pour le mois de septembre, le rendement moyen de la canne à sucre était de 83,2 t/ha, en hausse de 21,3% par rapport à septembre de l'année précédente. (S&P Global 26/10)

La production de sucre au deuxième semestre de septembre a atteint 3,4 Mt, soit une augmentation de 98% par rapport aux 1,7 Mt d'il y a un an. La production totale de sucre, depuis le début de la campagne, est à 32,6 Mt. Elle est en hausse de 24% par rapport aux 26,4 Mt de l'année dernière. La production cumulée de sucre est déjà de 0,6 Mt supérieure à celle record de 2020/21, en raison d'une part beaucoup plus importante de canne dirigée vers la production de sucre au détriment de l'éthanol. Le Mix de sucre a atteint 49,54 %, en hausse de plus de quatre points de pourcentage par rapport à l'année dernière. (S&P Global 11/10)

Inde

Selon la presse locale, la campagne de broyage de canne à sucre 2023/24 dans le Maharashtra devrait démarrer officiellement le 1er novembre. Le Maharashtra a connu des précipitations insuffisantes, suscitant des inquiétudes quant à l'impact potentiel sur la production de canne à sucre et à une baisse ultérieure de la production de sucre par rapport à la campagne précédente. Dans l'Uttar Pradesh, la campagne devrait démarrer la dernière semaine du mois d'octobre, avec 122 usines prêtes à broyer la canne à sucre cultivée sur 2,9 millions d'hectares, contre 119 usines l'année dernière. Les estimations finales de la production des principales cultures pour l'année 2022/23 ont été publiées par le ministère de l'Agriculture. La production totale de canne à sucre de l'Inde au cours de la période 2022/23 était estimée à 490,5 Mt, en hausse de 11,6 % par rapport aux 439,4 Mt de l'année précédente. (S&P Global 24/10)

En raison d'une disponibilité de sucre restreinte durant cette campagne (El niño et forte augmentation du mélange de l'éthanol dans l'essence), la Bombay Sugar Merchants Association pense que le gouvernement Indien devrait demander aux usines de donner la priorité à la production de sucre, durant le premier mois, sans orientation vers la production d'éthanol. Au niveau national, le pays devrait produire entre 29 et 30 Mt de sucre, en tenant compte de 3,5 à 4,5 Mt vers la production d'éthanol. Les commerçants et les usines ont déclaré que le chiffre de production serait très proche de la consommation nationale prévue de 28 Mt. C'est à dire, qu'après avoir alloué 4,5 Mt à la production d'éthanol, il ne resterait pratiquement plus de sucre disponible pour l'exportation. (S&P Global 20/10)

Russie

Le 23 octobre, les agriculteurs ont récolté des betteraves sucrières sur 753 kha, soit 70,8% de la superficie totale des betteraves pour 2023. Les surfaces récoltées sont en hausse par rapport aux 594 kha récoltés à la même à la même période l'année dernière. A cette date, 35,9 Mt de betteraves ont été arrachées, contre 26,7 Mt l'année dernière. Le rendement moyen des betteraves est également en hausse de 6,0% à 47,73 t/ha, contre 45,01 t/ha l'année précédente. (S&P Global 20/10)

Ukraine

D'après le ministère de la politique agricole, au 20 octobre, les agriculteurs ukrainiens ont récolté 5,9 Mt de betterave sucrière. La superficie de betteraves arrachées atteint 125 kha, soit 50% du total des surfaces. Le rendement moyen des betteraves était de 47,19 t/ha. La récolte

de l'année dernière, à la même date, était de 4,0 Mt de betteraves sur environ 89 kha. Le rendement des betteraves à cette période de l'année est légèrement inférieur aux rendements très élevés de l'année dernière. Toutefois, le rythme des récoltes est plus rapide puisque la même superficie récoltée n'a été atteinte que 14 jours plus tard en 2022. (S&P Global 24/10)

Après une augmentation des surfaces à 250 k hectares en 2023, contre 184 k hectares l'année précédente, la production de sucre devrait atteindre 1,6 Mt, laissant un excédent exportable de 0,6 Mt à 0,7 Mt en 2023/24. Les exportations totales de la campagne 2022/23, désormais terminée, ont atteint 0,427 Mt, l'un des volumes les plus importants enregistrés dans l'histoire. FO Licht (19/10)

Thaïlande

La production et les exportations de sucre de la Thaïlande devraient fortement baisser en 2023/24. Selon HEDGE point Global Markets, la Thaïlande qui exporte environ 70 % de sa production de sucre par an, soit une moyenne de 7,3 tonnes, est face aux défis climatiques (El niño) et la perte de superficies consacrées à la canne à sucre au profit de la culture du manioc. Elle pourrait donc limiter ses exportations de sucre pour la campagne 2023/24.

Avec une différence de plus de 250 dollars par hectare entre les rendements financiers du manioc et de la canne à sucre, la superficie consacrée à la canne à sucre devrait diminuer d'au moins 5,6 % cette année. HEDGE point prévoit que la Thaïlande produira 8,2 Mt de sucre, soit une baisse de 20% par rapport à la moyenne quinquennale. Cela devrait donner lieu à 5 Mt de sucre exportées au cours de la campagne 2023/24, soit une baisse par rapport à la moyenne de 7,3 Mt exportées chaque année. (S&P Global 19/10)

Chine

Les importations totales de sucre de la Chine en 2022/23 sont à 2,1 Mt, en baisse de 40 % par rapport à l'année précédente. La Chine a importé plus de 5 Mt de sucre chaque année depuis 2020. Cependant, en raison du niveau des prix internationaux élevés, la quantité de sucre importée dans le pays a fortement diminué en 2023. Le ministère de l'Agriculture estime que les importations chinoises de sucre baisseront à 3,8 Mt cette année mais, remonteront à 5 Mt en 2024. (S&P Global 20/10)

La production nationale de sucre devrait revenir à environ 9,6 Mt en 2023/24, contre 8,97 Mt il y a un an. Les récentes précipitations ont été suffisantes pour une bonne croissance de la canne à sucre, selon la presse locale. La production de sucre du Guangxi devrait revenir à environ 6 Mt après être tombée à seulement 5,3 Mt la campagne dernière, contre 6,1 Mt en 2021/22. (S&P Global 13/10)

Union Européenne (UE27)

Lors du dernier Comité de Gestion (28/09), la Commission Européenne (CE) a révisé ses prévisions de surfaces et production pour la campagne 2023/24 de l'UE27.

Les surfaces 2023/24 sont maintenant estimées à 1,39 million d'ha soit +50 k ha (+3,7 %), contre 1,34 million d'ha en 2022/23. (1,38 million d'ha estimés juin 2023). Production de sucre estimée à 15,64 Mt, contre 15,52 Mt en juin.

L'unité de surveillance des cultures de l'Union européenne, MARS, a légèrement augmenté son estimation du rendement moyen de la betterave sucrière en 2023, à 74,7 tonnes par ha dans son rapport d'octobre, contre 74,5 il y a un mois.

France

D'après la France Agricole, un porte-parole de TEREOS indique que, l'explosion du four de l'usine de déshydratation des pulpes de Bucy le long (TEREOS), le 9/10, n'affectera pas la production de sucre du site qui fonctionne actuellement 24h/24, alors que la récolte des betteraves bat son plein dans le nord de la France. En 2022/23, c'est 1,7 Mt de betteraves qui ont été broyées dans l'usine, sur un total du groupe de 14,7 Mt.

Allemagne

L'Association rhénane des betteraviers (RRV) table actuellement sur une teneur en sucre inférieure à la moyenne de moins de 16,5% pour la campagne betteravière 2023/24. Elle espère toutefois atteindre le rendement moyen par hectare de 80 t/ha grâce à un bon rendement de la betterave. Le communiqué de la RRV indique que, la betterave a montré une bonne croissance en raison des précipitations et des températures modérées de la mi-juillet à la fin août, mais que la teneur en sucre n'a pratiquement pas augmenté pendant cette période.

Pologne

Selon l'Office central des statistiques, en 2023, la Pologne devrait produire 15,9 Mt de betterave sucrière, soit une hausse de 12% par rapport à l'année précédente. Cette hausse est due à une forte augmentation des surfaces cultivées en betterave. Le rendement moyen des betteraves a été estimé à 62 t/ha, en hausse par rapport à la moyenne quinquennale de 61 t/ha, mais inférieur à 64 t/ha l'année précédente. Les surfaces betteravières ont bénéficié d'une plus grande rentabilité face aux céréales et aux oléagineux, d'après une enquête menée par l'office auprès des plantations au premier semestre 2023. (S&P Global 16/10)

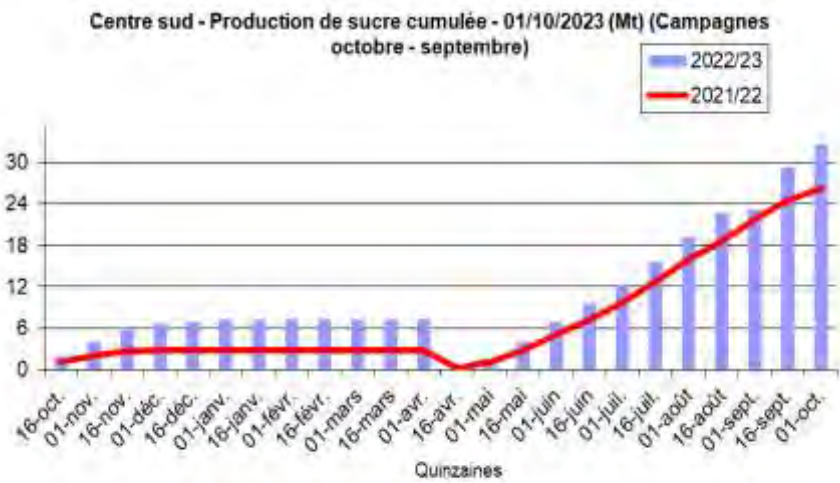

Spot et terme à Londres et à New York
 octobre 2012 à septembre 2023 (en \$/t)

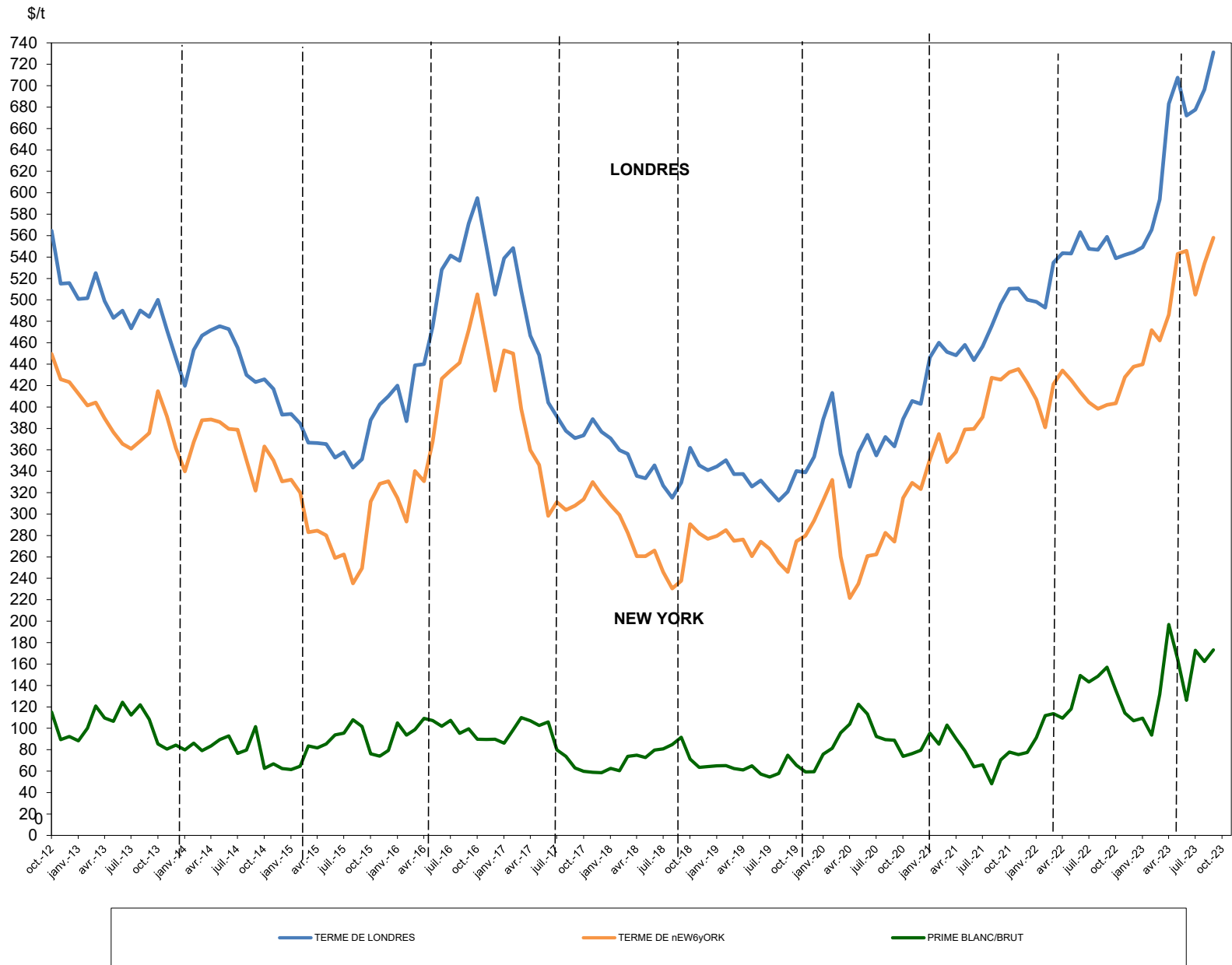

Sucre Brut : New - York n° 11, en \$/tonne depuis le 01/07/2020

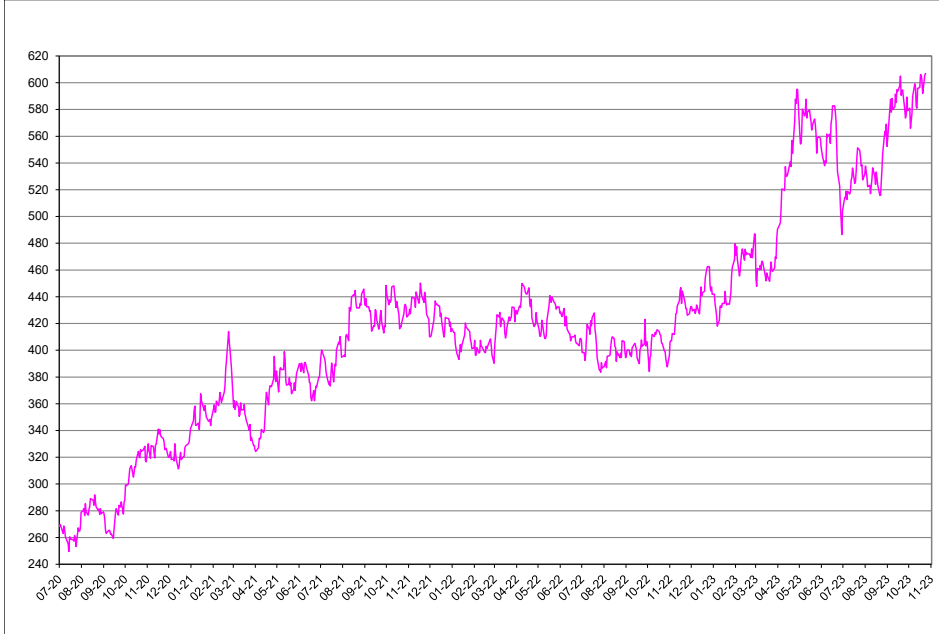

Sucre blanc : FOB N° 5 Londres en \$/tonne depuis le 01/07/2020

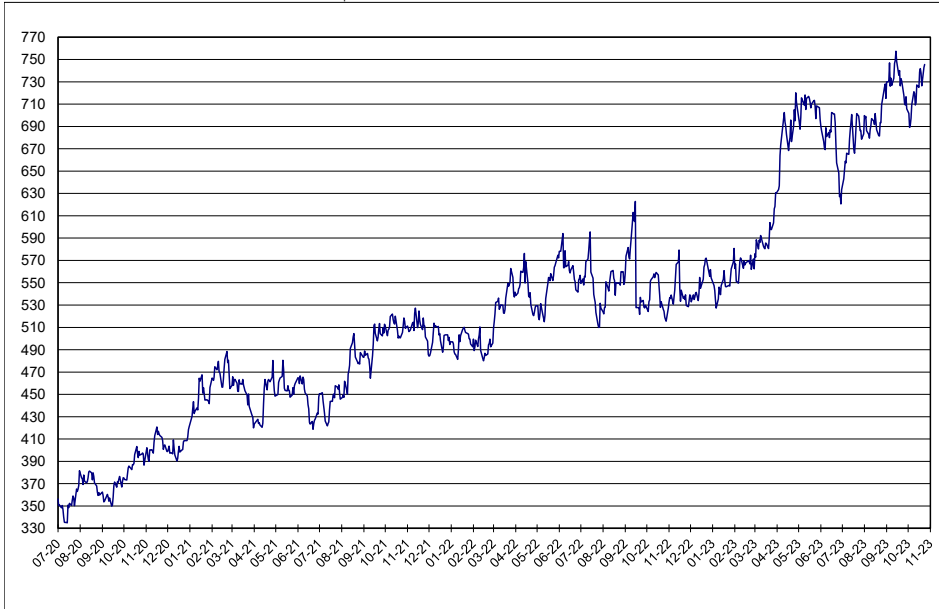

Prime du blanc en \$/tonne depuis le 01/07/2020

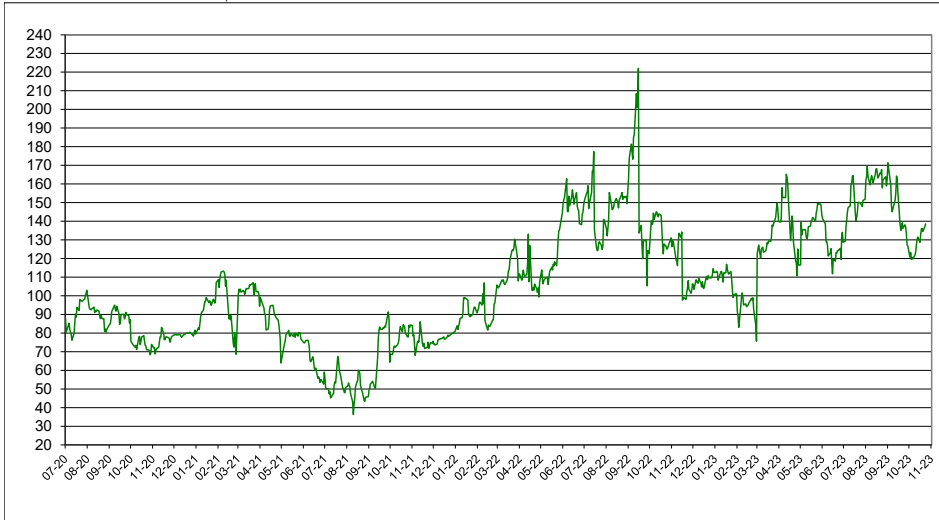

Évolution des termes
Moyennes mensuelles de Londres et New York

		New York		Londres		1 € =\$
		en cts/lb	en €/t	en \$/t	en €/t	
janvier	2020	14,18	281,62	388,45	349,96	1,1100
février	"	15,05	304,34	413,26	378,96	1,0905
mars	"	11,81	235,23	356,05	321,82	1,1064
avril	"	10,05	204,01	325,50	299,66	1,0862
mai	"	10,65	215,48	357,34	327,81	1,0901
juin	"	11,83	231,69	374,03	332,33	1,1255
juillet	"	11,90	228,89	354,82	309,52	1,1463
août	"	12,81	238,84	371,99	314,49	1,1828
septembre	"	12,44	232,59	363,21	308,01	1,1792
octobre	"	14,29	267,49	388,73	330,13	1,1775
novembre	"	14,93	278,11	405,64	342,66	1,1838
décembre	"	14,67	265,71	402,80	330,99	1,2170
janvier	2021	12,35	240,09	348,79	307,38	1,1347
février	"	17,00	309,80	460,05	380,27	1,2098
mars	"	15,81	292,79	451,44	379,39	1,1899
avril	"	16,24	299,04	448,35	374,53	1,1971
mai	"	17,20	312,20	458,06	377,12	1,2146
juin	"	17,21	315,01	443,65	368,26	1,2047
juillet	"	17,71	330,26	456,45	386,10	1,1822
août	"	19,38	362,97	475,52	403,98	1,1771
septembre	"	19,30	361,50	496,03	421,44	1,1770
octobre	"	19,62	372,82	510,33	439,86	1,1602
novembre	"	19,75	381,53	510,80	447,60	1,1412
décembre	"	18,33	357,49	500,04	442,36	1,1304
janvier	2022	18,46	359,67	498,22	440,32	1,1315
février	"	17,28	335,88	492,80	434,49	1,1342
mars	"	19,11	382,34	534,86	485,40	1,1019
avril	"	19,69	401,52	543,55	502,77	1,0811
mai	"	19,28	401,78	543,21	513,48	1,0579
juin	"	18,78	391,84	563,23	533,06	1,0566
juillet	"	18,34	396,98	547,66	537,71	1,0185
août	"	18,06	393,39	546,82	540,28	1,0121
septembre	"	18,23	406,08	558,95	564,77	0,9897
octobre	"	18,30	410,00	538,78	547,54	0,9840
novembre	"	19,41	419,11	542,05	530,90	1,0210
décembre	"	19,85	413,31	544,58	514,34	1,0588
janvier	2023	18,14	371,11	549,15	509,60	1,0776
février	"	20,33	418,83	565,57	528,52	1,0701
mars	"	20,96	431,41	593,81	554,39	1,0711
avril	"	22,05	443,37	683,09	623,03	1,0964
mai	"	24,63	499,95	707,47	651,39	1,0861
juin	"	24,76	503,37	672,14	619,83	1,0844
juillet	"	22,90	456,67	677,66	612,99	1,1055
août	"	24,21	489,75	696,24	638,87	1,0898
septembre	"	25,31	522,60	731,17	684,81	1,0677

Évolution des cours mondiaux du sucre (1ers termes)
et de l'euro

août 2023

septembre 2023

	NEW YORK		LONDRES		1 € =\$		NEW YORK		LONDRES		1 € =\$	
	Terme de juillet		Terme de d'août				Terme de juillet		Terme de d'août			
	en cts/lb	en €/t	en \$/t	en €/t			en cts/lb	en €/t	en \$/t	en €/t		
1 août-23	24,39	489,62	699,70	637,13	1,0982							
2 août-23	24,20	487,85	697,20	637,53	1,0936	1 sept.-23	25,34	511,39	730,00	668,25	1,0924	
3 août-23	24,02	483,87	699,00	638,71	1,0944							
4 août-23	23,69	474,36	686,20	623,25	1,1010	4 sept.-23			730,20	676,49	1,0794	
						5 sept.-23	26,65	548,06	746,90	696,74	1,0720	
7 août-23	23,74	475,70	682,90	620,71	1,1002	6 sept.-23	26,22	538,87	726,10	676,89	1,0727	
8 août-23	23,45	471,95	679,50	620,32	1,0954	7 sept.-23	26,68	549,76	733,30	685,39	1,0699	
9 août-23	23,71	476,36	687,10	626,17	1,0973	8 sept.-23	26,31	542,13	726,80	679,32	1,0699	
10 août-23	23,95	480,92	691,00	629,38	1,0979							
11 août-23	24,33	490,11	697,10	636,97	1,0944	11 sept.-23	26,40	541,51	733,20	682,17	1,0748	
						12 sept.-23	26,83	550,12	746,50	694,29	1,0752	
14 août-23	24,05	486,25	694,90	637,29	1,0904	13 sept.-23	26,54	545,39	749,30	698,45	1,0728	
15 août-23	23,77	480,59	691,70	634,35	1,0904	14 sept.-23	26,98	558,97	757,40	711,78	1,0641	
16 août-23	24,19	490,43	701,60	645,21	1,0874	15 sept.-23	26,91	556,79	748,30	702,30	1,0655	
17 août-23	24,00	486,71	694,80	639,13	1,0871							
18 août-23	23,76	482,11	687,00	632,31	1,0865	18 sept.-23	27,11	559,09	735,90	688,40	1,0690	
						19 sept.-23	27,44	566,58	740,00	693,08	1,0677	
21 août-23	23,40	473,67	681,80	626,02	1,0891	20 sept.-23	26,79	554,09	726,50	681,58	1,0659	
22 août-23	23,40	475,72	681,40	628,37	1,0844	21 sept.-23	26,93	557,04	732,80	687,56	1,0658	
23 août-23	23,85	484,20	693,50	638,64	1,0859	22 sept.-23	26,97	558,18	730,80	686,07	1,0652	
24 août-23	24,29	495,42	693,40	641,50	1,0809							
25 août-23	24,83	506,85	709,40	656,85	1,0800	25 sept.-23	26,31	547,71	718,10	678,09	1,0590	
						26 sept.-23	26,02	542,70	710,70	672,37	1,0570	
28 août-23	25,57	521,14			1,0817	27 sept.-23	26,13	548,63	709,30	675,52	1,0500	
29 août-23	25,45	515,83	724,90	666,45	1,0877	28 sept.-23	26,73	558,09	716,60	678,66	1,0559	
30 août-23	25,81	528,18	728,00	675,76	1,0773	29 sept.-23	26,27	547,91	705,90	667,83	1,0570	
31 août-23	25,06	509,61	715,20	659,72	1,0841							
Moyenne	24,21	489,82	696,24	638,87	1,0898	Moyenne	26,58	548,80	731,17	684,83	1,0677	
Maximum	25,81	528,18	728,00	675,76	1,1010	Maximum	27,44	566,58	757,40	711,78	1,0924	
Minimum	23,40	471,95	679,50	620,32	1,0773	Minimum	25,34	511,39	705,90	667,83	1,0500	

Marché à terme de New - York (sucre brut) :
 Nombres de lots (positions ouvertes) de janvier 2009 à octobre 2023

Milliers de lots

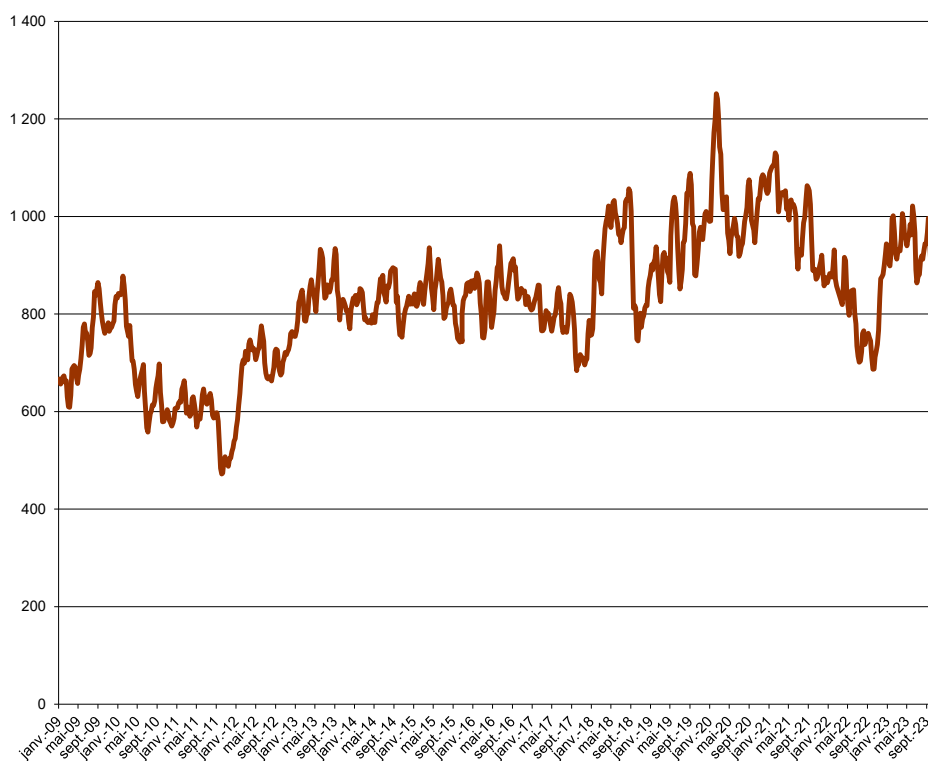

Marché à terme de New - York (sucre brut) :
 Parts des opérateurs non commerciaux (positions nettes)

Milliers de lots

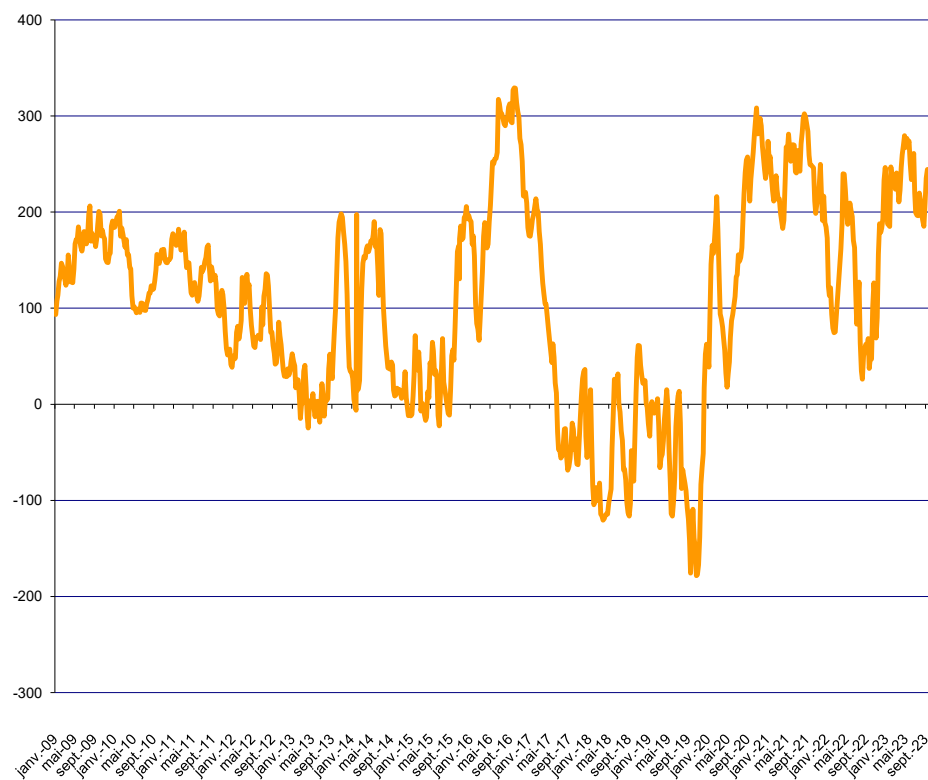

Source : CFTC.org

Évolution de l'excédent / déficit mondial (FO Licht) Estimation oct 22 / sept 23

en Mt, valeur brut

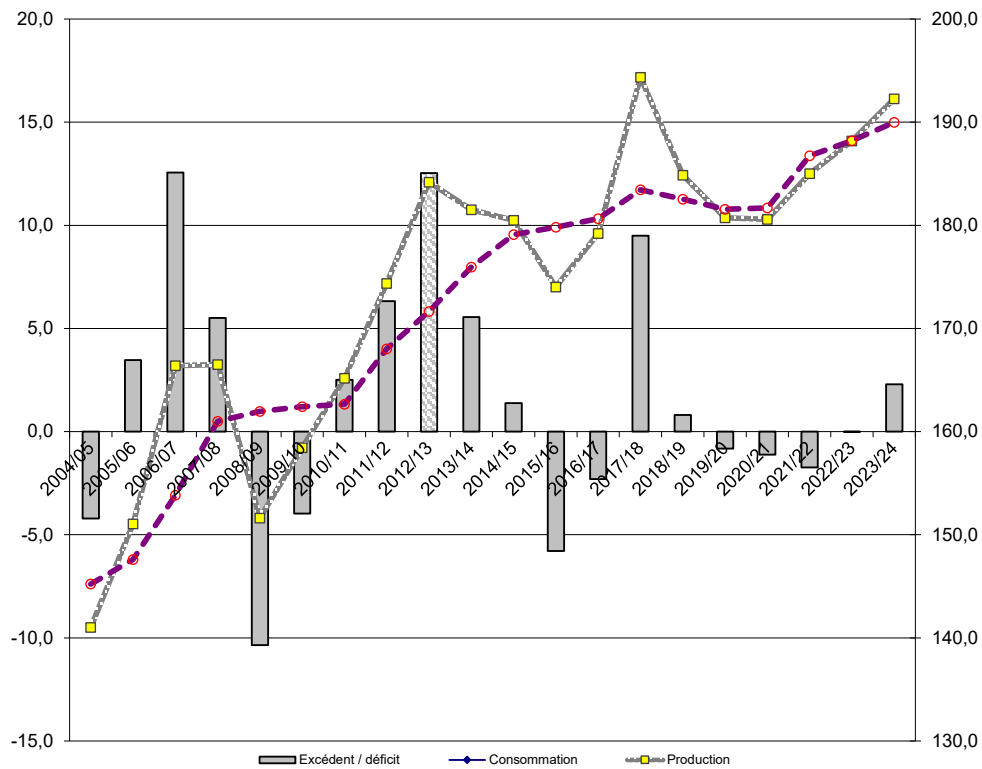

Évolution de l'excédent / déficit mondial (ISO) Estimation juillet 2023

en Mt, valeur brut

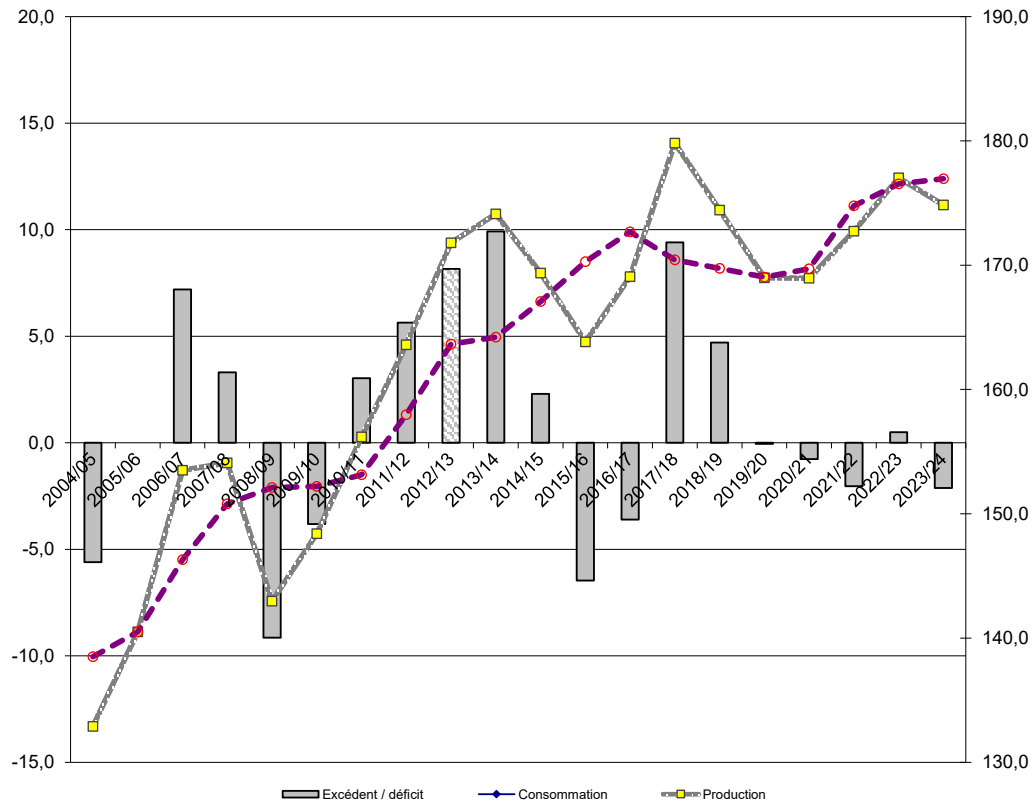

NB : L'ISO prend en compte, dans son estimation de la consommation, la différence entre les exportations et les importations mondiales. Cette estimation n'est donc pas tout à fait comparable avec celle de FO Licht. Ceci expliquant l'écart important entre les estimations de ces deux organismes.

II – La situation communautaire

Faits et chiffres

Octobre 2023

Stocks de la campagne 2022/23 (publication CE)

Lors du dernier comité de gestion cultures arables (28/09), la Commission Européenne a présenté les stocks de sucre (UE27) au 1er août 2023. Ils sont à **4,6 Mt**, au-dessus du niveau de la campagne précédente depuis le mois de juin. Ce niveau traduit un ralentissement des écoulements, plus marqué à présent et, principalement lié à l'inflation qui reste toujours importante.

Bilans UE-27, campagne 2023/24 et 2022/23

La CE a également présenté une nouvelle version de ses bilans sucre et une actualisation des surfaces et de la production prévisionnelle de l'UE27, pour la campagne 2023/24. S'agissant des surfaces, on relève une forte progression des superficies de betteraves pour la Pologne (+43 kha), alors que la France réduit ses emblavements de -22 kha et l'Allemagne de -11 kha. La production de sucre est maintenant estimée à 15,64 Mt, contre 15,5 Mt dans son estimation de juin et 14,6 Mt en 2022/23.

Bilan UE-27 2023/24

- Ressources**
 Le stock au 1er octobre 2023 est estimé à **1,4 Mt** (-10%), contre 1,5 Mt la campagne précédente. La production de sucre est maintenant estimée à **15,6 Mt** (+7%), par rapport à 2022/23 (14,6 Mt). Les importations de sucre sont attendues en baisse à **1,9 Mt** (-26%). Les importations de sucre dans les produits transformés devraient se situer à **0,8 Mt**, de niveau équivalent à la précédente campagne.

Emplois

Les livraisons de sucre sur le marché intérieur, dont le sucre pour la distillerie, sont estimées à **14,9 Mt** (-0,2%). Les exportations de sucre vers les pays tiers devraient progresser à **0,8 Mt** (+29%) et, les exportations de sucre dans les produits transformés devraient se situer à **2,6 Mt**, de niveau équivalent à 2022/23.

- Stocks**
 Le stock en fin de campagne (30 sept 2024) serait à **1,5 Mt** (+8%), soit 36 jours de consommation, contre 1,4 Mt en 2022/23.

Stocks de sucre en Mt

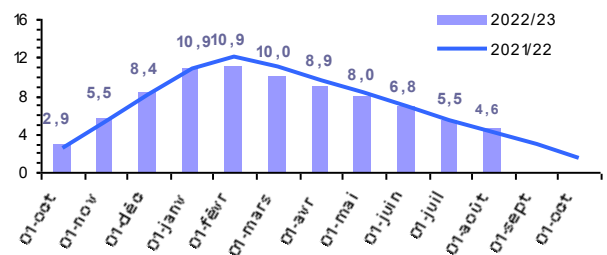

Bilan UE-27 2022/23

- Ressources**
 Le stock au 1er octobre 2022 est déclaré à **1,5 Mt**, en progression de 24 % par rapport à 2021/22 (1,2 Mt). La production de sucre provisoire est à **14,6 Mt** (-12 %), par rapport à 2021/22 (16,6 Mt). Les importations de sucre devraient progresser à **2,6 Mt** (+70 %) et les importations de sucre dans les produits transformés estimées à **0,76 Mt** (-0,4 %).
- Emplois**
 Les livraisons de sucre sur le marché intérieur, dont le sucre pour la distillerie, sont attendues à **14,9 Mt** (-2 %). Les exportations de sucre vers les pays tiers devraient baisser à **0,6 Mt** (-26 %) et, les exportations de sucre dans les produits transformés sont estimées à **2,6 Mt**, en progression de +2 % par rapport à 2021/22.
- Stocks**
 Le stock en fin de campagne (30 sept 2023) devrait se situer à **1,4 Mt** (-10 %), soit 33 jours de consommation, contre 1,5 Mt en 2021/22.

Prix moyens du sucre blanc communautaire

Le prix moyen du sucre blanc européen, du mois d'août 2023, est à **819 €/t**, en baisse de -2 €/t par rapport à juillet et à +415 €/t au-dessus du prix de seuil (404,4 €/t).

Prix des 3 régions de l'UE retenues(1):

août 2023 :

- R1 : 795 €/t (-15 / juillet)
- R2 : 808 €/t (+2 €/t / juillet)
- R3 : 930 €/t (+15 €/t / juillet)

(1) R1: AT-CZ-DK-FHHU-LT-PL-SE-SK

R2: BE-DE-FR-NL

R3: BG-ES-GR-HR-IT-PT-RO

Importations préférentielles de sucre 2022/23

Tonnes de sucre blanc	Certificats délivrés au 28/09/2023	Certificats délivrés au 28/09/2022
PMA non ACP	134 329,0	6 753,0
ACP – PMA	15 663,0	41 776,0
ACP – non PMA	381 918,0	346 880,0
<i>Afrique centrale</i>	-	-
<i>Afrique Occidentale</i>	-	-
<i>SADC</i>	88 324,0	109 487,0
<i>EAC</i>	-	-
<i>ESA</i>	137 473,0	125 204,0
<i>Pacifique</i>	36 529,0	34 813,0
<i>Cariforum</i>	94 598,0	77 374,0
Total ACP	397 581,0	388 656,0
Total ACP+ PMA non ACP	531 910,0	395 409,0

Le cumul des certificats d'importations délivrés pour les contingents de sucre **ACP ou PMA** est à **0,532 Mt** le 29 sept, en progression de +35 %, par rapport à 0,395 Mt en 2022 (manque encore les données de l'Italie issues de la DG-Taxud).

2022/23 : En septembre, les certificats délivrés pour les contingents CXL sont à **0,630 Mt** (valeur blanc), sur un contingent de 0,708 Mt (0,726 Mt brut).

Les contingents du Brésil :

- Droits de douane 98 €/t : utilisé en totalité (0,309 Mt brut)
- Droits de douane 54€/t : utilisé en totalité (0,018 Mt brut)
- Droits de douane 11 €/t : utilisé en totalité (0,054 Mt brut)

les contingents «Erga Omnes» et « Inde » sont éga-

2023	Contingents annuels	Certificats délivrés au 30/09/2023
UKRAINE (sucre + isoglucose)	-	-
UKRAINE (glucose)	-	-
TOTAL	319 800	236 506,4
PANAMA	15 600	2 780,2
PEROU	28 600	10 815,4
VIETNAM	20 400	17 643,7
COLOMBIE	80 600	59 853,4
AFRIQUE DU SUD	150 000	139 615,9
AMERIQUE CENTRALE	195 000	178 284,8

lement soldés en totalité, respectivement à 0,254 Mt valeur sucre blanc (0,260 Mt brut) et 5 695 t (5 841 t brut). Pour Cuba et l'Australie aucune demande n'a été enregistrée depuis le début de la campagne.

Pour les Balkans, le contingent de la Serbie / Kosovo est utilisé pour un volume de 42 238,3 t, sur les 181 000 t disponibles. Aucune autre demande n'est enregistrée, depuis le début de la campagne, pour le reste des contingents (Albanie, Bosnie-Herzégovine et Macédoine - FYROM-).

Pour les contingents annuels (pays andins), ils sont à 0,236 506 Mt, le 21 août, sur un contingent total de 319 800 t.

Actualité réglementaire

CG Grandes Cultures du 28 sept

- La CE a fait le point sur la situation du marché du sucre.

Information sur les prix

Prix moyen à l'importation du sucre ACP/PMA en juillet 2023 :

- Sucre Blanc -> 784 €/t (+4 €/t) / mai (780 €/t)
- Sucre Brut -> 757 €/t (-90 €/t) / mai (847 €/t)

Bilan communautaire de sucre dans l'UE (quotas sucre)

Note méthodologique

Le bilan communautaire du sucre est un **bilan d'approvisionnement ou bilan de consommation**, conformément à l'article 22 du règlement 952/06. Cela signifie plus précisément qu'il recense sur une période donnée (campagne de 12 mois), l'ensemble des emplois d'un produit donné (en l'occurrence le sucre) et les ressources mobilisées pour équilibrer ces emplois.

Il répartit le sucre par campagne de consommation ou d'utilisation et non par campagne de production (notamment du fait de la présence de sucre produit lors de la campagne précédente dans les stocks initiaux).

La plupart des postes du bilan communautaire du sucre du quota comme du sucre hors-quota sont connus sur la base des déclarations des opérateurs (fabricants, utilisateurs de sucre, exportateurs et importateurs), à l'exception notable du poste 'Consommation intérieure' qui est estimé par différence avec les autres postes du bilan. Les données individuelles des opérateurs sont agrégées et communiquées par la Commission ou disponibles via la base communautaire du commerce extérieur (COMEXT).

En toute rigueur ce que l'on appelle consommation de sucre lors d'une campagne ne correspond pas à l'utilisation finale de ce sucre pour au moins deux raisons :

les emplois de sucre décrivent les volumes de sucre **achetés** sur le marché intérieur par les industries utilisatrices ou bien exportés sur le reste de l'UE et les pays-tiers. Or il peut y avoir un décalage de plusieurs mois entre l'achat et/ou la livraison de sucre et son utilisation finale, par exemple pour le sucre industriel ; les quantités de sucre vendues et livrées ne correspondent donc pas obligatoirement aux quantités de sucre utilisées ou incorporées lors d'une campagne.

le sucre alimentaire livré sur le marché intérieur n'est pas totalement consommé, au sens alimentaire du terme. Comme tout produit alimentaire, une partie de ce sucre fait l'objet de pertes ou de non consommation.

L. Ressources

L'ensemble des **ressources** regroupe les stocks initiaux en début de campagne, la production fraîche de sucre de la campagne, les importations de sucre en l'état et dans les produits transformés :

1. Stock initial : par définition il est nul pour le sucre hors-quota ; pour le sucre du quota il s'agit du sucre de la campagne précédente non vendu au 30 septembre, propriété des fabricants, des raffineurs ou de la communauté (intervention publique). Le stock initial en début de campagne est égal au stock à la fin de la campagne précédente.

2. Report de sucre : ressource du bilan du sucre du quota, il correspond au sucre hors quota de la campagne précédente non vendu et qui devient le premier sucre du quota de la campagne en cours. Ce poste peut inclure le cas échéant les quantités de sucre du quota ayant fait l'objet d'une décision de **retrait** lors de la campagne précédente.

3.1 Production fraîche : il s'agit de la production fraîche, qui diffère de la production réglementaire. Cette dernière s'obtient en ajoutant à la production fraîche le report de sucre hors quota de la campagne précédente et en déduisant la quantité de sucre hors quota qui sera reportée sur la campagne suivante. Elle comprend en outre les sirops de sucre destinés à la production d'éthanol (calculé en équivalent sucre). La production fraîche est répartie entre quota et hors quota. La production disponible sous quota correspond au total de la production fraîche sous quota (c'est-à-dire le quota quand celui-ci est intégralement produit moins le report). La production hors quota s'obtient ensuite par différence entre la production fraîche de la campagne et la production fraîche sous quota. La production fraîche de sucre fait l'objet d'estimations jusqu'en décembre à partir des surfaces betteravières et d'une estimation des rendements moyens. En mars de l'année suivante, une fois la campagne de production achevée, les

estimations de production sont remplacées par le chiffre issu de la déclaration provisoire des fabricants. Enfin en décembre est disponible le chiffre définitif de production, toujours sur la base des déclarations obligatoires des fabricants.

3.2 Travail à façon : quantité de sucre produite par des transformateurs (fabricants de sucre), dans le cadre de contrats de travail à façon, pour le compte d'un commettant (un autre fabricant de sucre) pouvant se situer dans les DOM ou un autre Etat Membre. Généralement, le commettant contracte des betteraves hors quota pour réaliser son quota de sucre.

4. Importations de sucre en l'état : estimées en cours de campagne à la fois sur la base des contingents préférentiels, des certificats demandés et sur la base des statistiques douanières mensuelles.

5. Importations de sucre dans les produits transformés : estimées en cours de campagne sur la base des quantités importées lors la campagne précédente. Elles regroupent en leur affectant un coefficient de teneur en sucre (fixé par la Commission) les importations de produits contenant du sucre. Elles sont ensuite définitivement fixées sur la base des données enregistrées par les services douaniers des différent Etats membres.

II. Emplois :

Les ressources précédentes permettent d'équilibrer les emplois (consommation) suivants : les exportations vers les pays tiers (sucre en l'état et dans les produits transformés), les stocks de fin de campagne, le report de sucre hors quota, et les livraisons sur le marché intérieur

1. Livraisons sur le marché intérieur : elles comprennent le sucre destiné à la consommation humaine, le sucre hors quota destiné aux utilisations non alimentaires et à la production d'alcool

1.1 Sucre alimentaire : désigne le sucre du quota livré comme sucre alimentaire. En toute rigueur, il correspond aux ventes de sucre destiné à la consommation alimentaire et diffère de celle-ci par le fait qu'une partie du sucre alimentaire vendu n'est pas consommé (pertes). C'est le seul poste qui ne fait l'objet d'aucune déclaration. Estimé en cours de campagne, en général sur la base de la

précédente campagne, il est ensuite obtenu par différence entre l'ensemble des ressources de sucre du quota et les utilisations connues de sucre du quota (les exportations et le stock final). Il prend en compte le sucre de bouche et le sucre incorporé dans les produits transformés, les ventes aux ménages et aux collectivités.

1.2 Industries chimiques et pharmaceutiques : volumes de sucre hors-quota livré comme sucre industriel aux industries chimiques, pharmaceutiques et de la levure. Il s'agit bien des quantités de sucre livrées et non des quantités de sucre utilisées par ces industries. Ce poste est estimé en cours de campagne sur la base de la campagne précédente, et ajusté ensuite sur les bilans provisoires puis définitifs fournis par la Commission. La période de référence est une campagne de 14 mois, du 1^{er} Octobre de l'année n au 30 novembre de l'année n+1.

1.3 Producteurs d'alcool : volumes de sucre (sirops) livrés en distilleries pour la production d'alcool (dont alcool carburant).

2. Exportations de sucre en l'état : estimées en cours de campagne sur la base des certificats demandés (quota et hors quota), voire du niveau des exportations de la campagne précédente, elles sont ensuite définitivement fixées sur la base des données enregistrées par les services douaniers des différent Etats membres.

3. Exportations de sucre dans les produits transformés : estimées en cours de campagne sur la base des quantités exportées lors la campagne précédente. Elles regroupent en leur affectant un coefficient de teneur en sucre les exportations de produits contenant du sucre. Elles sont ensuite définitivement fixées sur la base des données enregistrées par les services douaniers des différents Etats membres.

III. Stocks fin de campagne :

. **Stock de fin de campagne** : défini pour le sucre du quota, il est estimé en cours de campagne, et définitivement fixé lors de la campagne suivante sur la base des déclarations des fabricants

. **Report** : estimé en cours de campagne, il fait l'objet d'une déclaration de la part des fabricants

Bilans communautaires de sucre UE-28 de 2013/14 à 2016/17
(Commission Européenne / FranceAgriMer)

(en 1 000 tonnes, valeur blanc)

	2013/14 (1)		2014/15		2015/16		2016/17	
	Quota	Hors Quota	Quota	Hors Quota	Quota	Hors Quota	Quota	Hors Quota
I - Ressources								
1 - Stocks au 1er octobre	2 557	0	2 013	0	1 331	0	1 000	0
- libres	2 557	0	2 013	0	1 331	0	1 000	0
- intervention	0	0	0	0	0	0	0	0
2 - Report / Retrait	674		560		2 662		927	
3.1 - Production "fraîche"	12 367	4 360	12 673	6 840	10 733	4 203	12 303	4 534
3.2 - Travail à façon	458	-458	287	-287	130	-130	300	-300
4 - Importations des pays tiers de sucre en l'état	3 170	4	2 841	4	2 918	34	2 479	7
5 - Importations des pays tiers de sucre sous forme de produits transformés	580		551		553		563	
6 - Revente de sucre hors quota								
Total des ressources	19 806	3 906	18 925	6 557	18 327	4 107	17 572	4 241
II - Emplois								
1 - Livraisons marché intérieur	16 453	1 996	16 064	2 545	15 809	1 830	15 198	1 434
1.1 Sucre alimentaire	16 453		16 064		15 809		15 198	
1.2 Sucre pour industrie chimique		774		800		850		708
1.3 Sucre pour éthanol		1 222		1 745		980		726
2 - Exportations sur pays tiers de sucre en l'état	75	1 350	129	1 350	94	1 350	81	1 350
3 - Exportations de sucre sous forme de produits transformés	1 265		1 401		1 424		1 554	
4 - Revente de sucre hors quota								
Total des emplois	17 793	3 346	17 594	3 895	17 327	3 180	16 833	2 784
III - Stocks au 30 septembre								
- libres	2 013		1 331		1 000		739	
- intervention	0		0		0		0	
- retrait								
- report	0	560	0	2 662	0	927	0	1 457
Total stocks au 30 septembre	2 013	560	1 331	2 662	1 000	927	739	1 457

Sources : Commission Européenne - FranceAgriMer

(1) - les stocks au 1er octobre 2013 intègrent une estimation pour la Croatie

Bilans communautaires de sucre (post quotas)

(en 1 000 tonnes, valeur blanc)

	2017/18 - UE28	2018/19 - UE28	2019/20 - UE28	2019/20 - UE27	2020/21 - UE27	2021/22 - UE27 (provisoire)	2022/23 - UE27 (prévision)	2023/24 - UE27 (prévision)
I - Ressources								
1 - Stocks au 1er octobre	2 197	2 423	1 829	1 704	2 160	1 225	1 519	1 367
- libres	2 197	2 423	1 829	1 704	2 160	1 225	1 519	1 367
- stockage privé	0	0	0	0	0	0	0	0
<i>(dont report de 2016/17)</i>								
2 - Production "fraîche"	21 317	17 631	17 456	16 265	14 546	16 618	14 608	15 638
3 - Importations des pays tiers de sucre en l'état	1 317	1 912	1 833	1 713	1 312	1 501	2 554	1 900
4 - Importations des pays tiers de sucre sous forme de produits transformés	613	598	557	591	762	763	760	770
Total des ressources	25 444	22 564	21 676	20 273	18 780	20 107	19 441	19 675
II - Emplois								
1 - Livraisons marché intérieur (y compris sucre pour la distillerie)	17 639	17 158	16 613	14 822	14 202	15 251	14 894	14 860
2 - Exportations sur pays tiers de sucre en l'état	3 607	1 771	1 085	1 200	865	784	580	750
3 - Exportations de sucre sous forme de produits transformés	1 775	1 806	1 616	2 091	2 488	2 554	2 600	2 590
Total des emplois	23 021	20 735	19 314	18 113	17 555	18 588	18 074	18 200
III - Stocks au 30 septembre								
- libres	2 423	1 829	2 362	2 160	1 225	1 519	1 367	1 475
- stockage privé	0	0	0	0	0	0	0	0
Total stocks au 30 septembre	2 423	1 829	2 362	2 160	1 225	1 519	1 367	1 475

(1) détail des livraisons sur le marché intérieur 23/24, source CE : sucre Alimentaire = 13,56 Mt , éthanol = 0,55 Mt et Chimie/pharma = 0,65 Mt

Sources : Commission Européenne - FranceAgrimer

Quotas sucre de 2007/08 à 2016/17 (pour information, suppression des quotas sucre à compter du 1er octobre 2017)

(en 1 000 tonnes, valeur blanc)

	ALL	AUT	DK	ESP	FIN	FRA	GRE	ITA	PB	POR	RU	SUE	UEBL	HON	LET	LIT	POL	R. TCH	SLO	SLN	BG	RO	(>2013/14) CRO	UE 27 /28
2007/08																								
Quotas de base	3 655,5	405,8	420,7	903,8	146,1	4 120,7	317,5	778,7	876,6	44,5	1 221,5	325,7	862,1	406,7	66,5	103,0	1 771,4	469,3	210,2	53,0	4,8	109,2	-	17 273,0
Quotas additionnels / transitoires	-	-	31,7	-	-	-	-	110,2	54,9	-	-	17,7	20,2	-	-	8,0	1,1	5,6	5,9	-	-	-	-	255,3
Abandons de quotas	-	-	-	16,7	56,1	-	158,8	24,9	-	19,5	-	-	-	108,1	66,5	-	-	102,5	70,1	53,0	-	-	-	676,1
Total	3 655,5	405,8	452,5	887,2	90,0	4 120,7	158,7	864,1	931,4	25,0	1 221,5	343,4	882,3	298,6	0,0	111,0	1 772,5	372,5	145,9	0,0	4,8	109,2	-	16 852,3
Total 2007/08 / Total 2006/07	0%	0%	8%	-2%	-38%	0%	-50%	11%	6%	-44%	0%	5%	2%	-27%	-100%	8%	0%	-21%	-31%	-100%	-	-	-	-2%
2008/09																								
Quotas de base	3 655,5	405,8	452,5	887,2	90,0	4 120,7	158,7	753,8	931,4	25,0	1 221,5	343,4	882,3	298,6	-	111,0	1 772,5	372,5	145,9	0,0	4,8	109,2	-	16 742,1
Abandons de quotas	757,2	54,8	80,1	256,6	9,0	683,7	-	245,5	126,5	15,0	165,0	50,2	206,1	193,2	-	20,8	366,9	-	33,6	-	4,8	4,5	-	3 273,2
Total	2 898,3	351,0	372,4	630,6	81,0	3 437,0	158,7	508,4	804,9	10,0	1 056,5	293,2	676,2	105,4	-	90,3	1 405,6	372,5	112,3	0,0	0,0	104,7	-	13 468,8
Total 2008/09 / Total 2007/08	-21%	-14%	-18%	-29%	-10%	-17%	0%	-41%	-14%	-60%	-14%	-15%	-23%	-65%	-	-19%	-21%	0%	-23%	-	-100%	-4%	-	-20%
2009/10																								
Quotas de base	2 898,3	351,0	372,4	630,6	81,0	3 437,0	158,7	508,4	804,9	10,0	1 056,5	293,2	676,2	105,4	-	90,3	1 405,6	372,5	112,3	0,0	0,0	104,7	-	13 468,8
Abandons de quotas	-	-	-	132,1	-	-	-	-	-	-	-	-	-	-	-	-	-	-	-	-	-	-	-	132,1
Total	2 898,3	351,0	372,4	498,5	81,0	3 437,0	158,7	508,4	804,9	10,0	1 056,5	293,2	676,2	105,4	-	90,3	1 405,6	372,5	112,3	0,0	0,0	104,7	-	13 336,7
Total 2009/10 / Total 2008/09	0%	0%	0%	-21%	0%	0%	0%	0%	0%	0%	0%	0%	0%	0%	-	0%	0%	0%	0%	-	0%	0%	-	-1%
de 2010/11 à 2016/17*																								
Quotas de base	2 898,3	351,0	372,4	498,5	81,0	3 437,0	158,7	508,4	804,9	10,0	1 056,5	293,2	676,2	105,4	-	90,3	1 405,6	372,5	112,3	0,0	0,0	104,7	192,9	13 336,7 13 529,6 (>2015/16)

* Dont DOM (432 220 tonnes à partir de 2010/11, 480 244 tonnes avant 2010/11)
Source : CE et FranceAgriMer

Production de sucre dans l'UE de 2017/18 à 2023/24

(en 1 000 tonnes, valeur blanc)

2017/18 (1ère campagne post quotas sucre)																							
1. Production "fraîche" (1 000 t de sucre blanc)																							
a) de betteraves	5 158	472	397	552	64	6 237	37	305	1 324	-	1 364	307	979	142	-	141	2 314	655	180	-	218	229	21 073
b) DOM (cannes)	-	-	-	-	-	244	-	-	-	0	-	-	-	-	-	-	-	-	-	-	-	-	244
c) de mélasses	-	-	-	-	-	-	-	-	-	-	-	-	-	-	-	-	-	-	-	-	-	-	-
TOTAL	5 158	472	397	552	64	6 480	37	305	1 324	0	1 364	307	979	142	-	141	2 314	655	180	-	218	229	21 317
[2017/18 / 2016/17 (Q+HO)]	45%	-3%	-1%	18%	-54%	38%	-84%	-19%	52%	-100%	49%	-9%	34%	-10%	-	-14%	18%	10%	-19%	-	28%	-37%	27%
2. Reports de 2016/17																							
	233	81	9	91	28	352	14	36	28	-	23	27	30	23	-	38	266	48	52	-	21	60	1 457
3. Production (1+ 2)																							
	5 391	553	405	643	92	6 832	50	341	1 352	0	1 386	334	1 008	165	-	179	2 579	703	232	-	240	289	22 774
4. TOTAL PRODUCTION (2017/18 et report de 2016/17)																							
	5 391	553	405	643	92	6 832	50	341	1 352	0	1 386	334	1 008	165	-	179	2 579	703	232	-	240	289	22 774
2018/19																							
1. Production "fraîche" (1 000 t de sucre blanc)																							
a) de betteraves	4 222	327	352	396	53	5 092	8	216	1 102	-	1 148	279	828	110	-	147	2 188	573	168	-	108	119	17 438
b) DOM (cannes)	-	-	-	-	-	193	-	-	-	0	-	-	-	-	-	-	-	-	-	-	-	-	193
c) de mélasses	-	-	-	-	-	-	-	-	-	-	-	-	-	-	-	-	-	-	-	-	-	-	-
TOTAL	4 222	327	352	396	53	5 285	8	216	1 102	0	1 148	279	828	110	-	147	2 188	573	168	-	108	119	17 631
(2018/19 / 2017/18)	-18%	-31%	-11%	-28%	-18%	-18%	-77%	-29%	-17%	-	-16%	-9%	-15%	-22%	-	5%	-5%	-13%	-6%	-	-51%	-48%	-17%
2019/20																							
1. Production "fraîche" (1 000 t de sucre blanc)																							
a) de betteraves	4 330	302	362	407	74	4 969	0	182	1 094	-	1 191	288	792	86	-	167	2 066	522	160	-	138	107	17 238
b) DOM (cannes)	-	-	-	-	-	218	-	-	-	0	-	-	-	-	-	-	-	-	-	-	-	-	218
c) de mélasses	-	-	-	-	-	-	-	-	-	-	-	-	-	-	-	-	-	-	-	-	-	-	-
TOTAL	4 330	302	362	407	74	5 187	0	182	1 094	0	1 191	288	792	86	-	167	2 066	522	160	-	138	107	17 456
(2019/20 / 2018/19)	3%	-8%	3%	3%	41%	-2%	-100%	-16%	-1%	-	4%	3%	-4%	-22%	-	13%	-6%	-9%	-5%	-	28%	-10%	-1%
2020/21																							
1. Production "fraîche" (1 000 t de sucre blanc)																							
a) de betteraves	4 212	307	423	356	67	3 445	-	240	1 089	-	900	316	728	85	-	166	1 984	515	162	-	116	126	15 236
b) DOM (cannes)	-	-	-	-	-	209	-	-	-	-	-	-	-	-	-	-	-	-	-	-	-	-	209
c) de mélasses	-	-	-	-	-	-	-	-	-	-	-	-	-	-	-	-	-	-	-	-	-	-	-
TOTAL	4 212	307	423	356	67	3 654	-	240	1 089	-	900	316	728	85	-	166	1 984	515	162	-	116	126	15 445
(2019/20 / 2018/19)	0%	-6%	20%	-10%	27%	-31%	-	11%	-1%	-	-22%	13%	-12%	-23%	-	13%	-9%	-10%	-4%	-	7%	5%	-12%
Campagne 2021/22: production UE27, sans détail par pays mais, par régions à 16,623 Mt (R1: 4,614 Mt, R2: 11,218 Mt, R3: 0,791 Mt)																							
Campagne 2022/23: production provisoire UE27, sans détail par pays mais, par régions à 14,608 Mt (R1: 4,096 Mt, R2: 9,966 Mt, R3: 0,546 Mt)																							
Campagne 2023/24: production estimée UE27, sans détail par pays mais, par régions à 15,638 Mt (R1: 4,617 Mt, R2: 10,134 Mt, R3: 0,770 Mt)																							
																		Region 1: AT - CZ - DK - FI - HU - LT - PL - SE - SK					
																		Region 2: BE - DE - FR - NL					
																		Region 3: BG - ES - HR - IT - RO					

Source : UE et FranceAgriMer- juin 2023

Prix moyens du sucre blanc communautaire Octobre 2006 - Septembre 2018

Prix de vente moyen		
	Sucre du quota €/t	Sucre industriel €/t
oct-06	631	286
nov-06	631	294
déc-06	631	294
janv-07	628	284
févr-07	627	288
mars-07	626	283
avr-07	626	298
mai-07	624	293
juin-07	620	297
juil-07	619	301
août-07	618	319
sept-07	618	305
oct-07	617	287
nov-07	616	277
déc-07	618	278
janv-08	612	289
févr-08	596	271
mars-08	604	271
avr-08	603	261
mai-08	606	264
juin-08	607	263
juil-08	598	263
août-08	601	263
sept-08	595	267
oct-08	578	270
nov-08	574	276
déc-08	574	285
janv-09	564	292
févr-09	551	311
mars-09	567	294
avr-09	564	295
mai-09	566	306
juin-09	563	312
juil-09	562	305
août-09	561	300
sept-09	555	333
oct-09	499	283
nov-09	493	337
déc-09	495	315
janv-10	479	320
févr-10	474	349
mars-10	477	350
avr-10	477	338
mai-10	479	313
juin-10	476	338
juil-10	478	310
août-10	479	320
sept-10	485	319

Prix de vente moyen		
	Sucre du quota €/t	Sucre industriel €/t
oct-10	485	328
nov-10	486	326
déc-10	486	343
janv-11	498	324
févr-11	505	332
mars-11	517	339
avr-11	529	325
mai-11	536	342
juin-11	538	344
juil-11	548	364
août-11	564	352
sept-11	572	375
oct-11	634	473
nov-11	645	389
déc-11	654	389
janv-12	683	385
févr-12	699	391
mars-12	710	415
avr-12	715	425
mai-12	711	427
juin-12	706	428
juil-12	709	405
août-12	713	372
sept-12	708	400
oct-12	720	394
nov-12	728	394
déc-12	724	376
janv-13	738	375
févr-13	724	362
mars-13	726	359
avr-13	730	374
mai-13	725	364
juin-13	722	362
juil-13	713	364
août-13	709	370
sept-13	689	360
oct-13	657	364
nov-13	647	340
déc-13	624	348
janv-14	627	357
févr-14	603	337
mars-14	604	331
avr-14	573	343
mai-14	574	330
juin-14	562	319
juil-14	536	320
août-14	532	326
sept-14	509	310

Prix de vente moyen		
	Sucre du quota €/t	Sucre industriel €/t
oct-14	455	328
nov-14	449	323
déc-14	435	324
janv-15	422	314
févr-15	414	299
mars-15	419	316
avr-15	417	297
mai-15	419	287
juin-15	414	279
juil-15	415	297
août-15	419	308
sept-15	425	311
oct-15	417	293
nov-15	423	289
déc-15	427	326
janv-16	429	299
févr-16	427	292
mars-16	433	311
avr-16	428	284
mai-16	434	309
juin-16	437	320
juil-16	438	328
août-16	442	335
sept-16	450	371
oct-16	470	319
nov-16	480	348
déc-16	479	374
janv-17	496	352
févr-17	497	349
mars-17	495	371
avr-17	495	368
mai-17	497	346
juin-17	498	364
juil-17	501	378
août-17	501	359
sept-17	490	345
oct-17	422	
nov-17	411	
déc-17	400	
janv-18	371	
févr-18	372	
mars-18	376	
avr-18	362	
mai-18	368	
juin-18	361	
juil-18	346	
août-18	350	
sept-18	347	

* Prix de vente du sucre des fabricants à partir du 01/10/2017 (post quotas sucre)

Source : Commission européenne

Prix de référence	
	Sucre du quota €/t
1er juillet 2006	631,9
1er octobre 2006	541,5
depuis le 1/10/2009	404,4

(1)

Régions de l'UE retenues par la CE :

R1: AT-CZ-DK-FI-HU-LT-PL-SE-SK

R2: BE-DE-FR-UK-NL

R3: BG-ES-GR-HR-IT-PT-RO

(1) Prix régionaux, en septembre 2018 :
· R1 : 338 €/t
· R2 : 340 €/t
· R3 : 398 €/t

Prix moyens du sucre blanc communautaire, par régions *

Octobre 2017 - Juillet 2023

	Moyenne UE (€/t)	Écart type	Région 1 (€/t)	Région 2 (€/t)	Région 3 (€/t)
oct-17	422	49	423	418	447
nov-17	411	44	407	405	455
déc-17	400	44	398	393	452
janv-18	371	29	376	365	407
févr-18	372	33	371	367	408
mars-18	376	27	371	374	399
avr-18	365	35	366	361	386
mai-18	368	30	369	365	383
juin-18	361	30	363	359	375
juil-18	347	35	350	341	371
août-18	347	38	338	345	381
sept-18	347	52	338	340	398
oct-18	321	46	325	309	380
nov-18	320	36	329	308	368
déc-18	314	37	323	300	370
janv-19	312	35	315	301	367
févr-19	314	34	322	303	365
mars-19	314	33	321	304	365
avr-19	319	31	324	311	365
mai-19	320	31	325	309	361
juin-19	321	33	325	311	383
juil-19	320	35	324	308	386
août-19	320	32	321	310	381
sept-19	328	31	333	316	375
oct-19	332	38	338	320	399
nov-19	334	39	345	321	403
déc-19	342	43	357	326	409
janv-20	360	48	368	347	445
févr-20	371	47	379	358	450
mars-20	375	40	383	364	445
avr-20	379	39	384	371	451
mai-20	375	40	386	363	453
juin-20	379	39	380	367	458
juil-20	378	38	378	367	463
août-20	378	41	383	365	465
sept-20	376	41	381	362	459
oct-20	381	35	378	371	451
nov-20	379	33	382	369	445
déc-20	379	30	380	367	444
janv-21	388	29	386	378	443
févr-21	390	28	391	380	454
mars-21	394	25	386	388	450
avr-21	395	24	389	387	455
mai-21	396	25	390	387	455
juin-21	397	24	392	389	456
juil-21	400	26	391	392	459
août-21	402	26	394	393	462
sept-21	408	28	396	399	469
oct-21	416	29	401	411	479
nov-21	414	32	406	405	496
déc-21	421	36	409	411	512
janv-22	433	35	425	423	512
févr-22	440	42	432	429	526
mars-22	443	36	429	436	522
avr-22	446	39	440	436	526
mai-22	452	47	441	438	548
juin-22	453	54	446	438	561
juil-22	473	24	445	458	584
août-22	484	39	467	462	623
sept-22	512	26	474	494	669
oct-22	586	96	595	560	711
nov-22	622	110	623	588	815
déc-22	655	80	665	624	845
janv-23	773	96	774	757	873
févr-23	804	80	802	788	894
mars-23	804	79	802	793	877
avr-23	812	76	806	800	892
mai-23	814	78	809	800	903
juin-23	817	78	810	806	897
juil-23	821	82	810	806	915
août-23	819	82	795	808	930
Prix de seuil					
€/t					
404,4					

* R1: AT-CZ-DK-FI-HU-LT-PL-SE-SK

R2: BE-DE-FR-NL

R3: BG-ES-GR-HR-IT-PT-RO

Evolution des prix moyens de vente du sucre blanc communautaire d'octobre 2006 à août 2023 (en €/t)

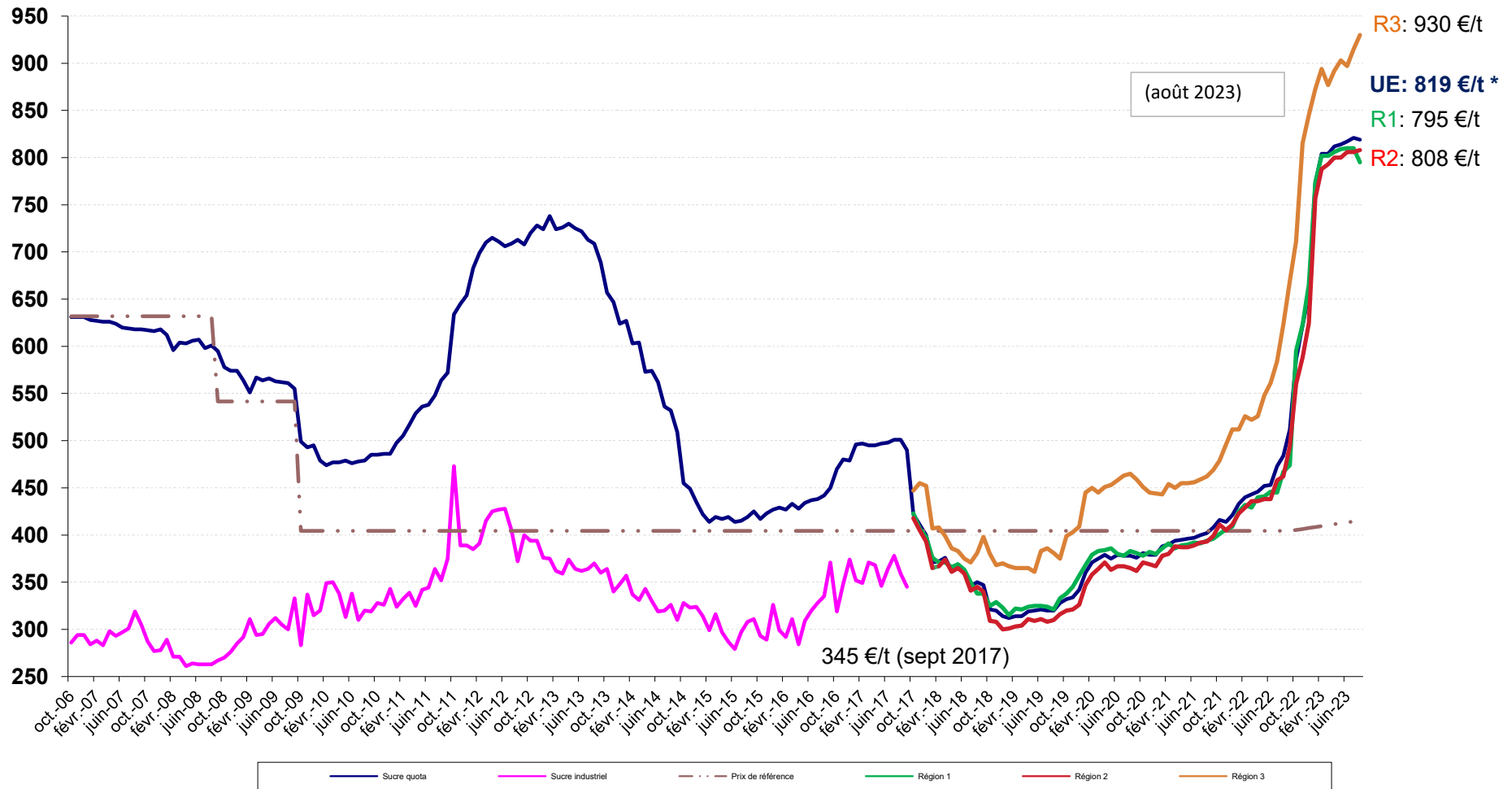

* Prix du sucre post quotas > 01/10/2017 / (fabricants)
 Source : C&L

III – La situation française

Bilan français (quotas sucre)

Note méthodologique

Le bilan français du sucre est, à l'instar du bilan communautaire, un **bilan d'approvisionnement ou bilan de consommation**, conformément à l'article 22 du règlement 952/06. Les remarques méthodologiques apportées en pages 20 et 21 de ce bulletin sont également vrais pour le bilan français. Il recense sur une période donnée (campagne de 12 mois), l'ensemble des emplois d'un produit donné (en l'occurrence le sucre) et les ressources mobilisées pour équilibrer ces emplois.

Il répartit le sucre par campagne de consommation ou d'utilisation et non par campagne de production (notamment du fait de la présence de sucre produit lors de la campagne précédente dans les stocks initiaux).

La plupart des postes du bilan français du sucre du quota comme du sucre hors-quota sont connus sur la base des déclarations des opérateurs (fabricants, utilisateurs de sucre, exportateurs et importateurs) et des services douaniers, à l'exception notable du poste 'Consommation intérieure' qui est estimé par différence avec les autres postes du bilan.

En toute rigueur ce que l'on appelle consommation de sucre lors d'une campagne ne correspond pas à l'utilisation finale de ce sucre pour au moins deux raisons :

les emplois de sucre décrivent les volumes de sucre **achetés** sur le marché intérieur par les industries utilisatrices ou bien exportés sur le reste de l'UE et les pays-tiers. Or il peut y avoir un décalage de plusieurs mois entre l'achat et/ou la livraison de sucre et son utilisation finale, par exemple pour le sucre industriel ; les quantités de sucre vendues et livrées ne correspondent donc pas obligatoirement aux quantités de sucre utilisées ou incorporées lors d'une campagne.

le sucre alimentaire livré sur le marché intérieur n'est pas totalement consommé, au sens alimen-

taire du terme. Comme tout produit alimentaire, une partie de ce sucre fait l'objet de pertes ou de non consommation.

I. Ressources

L'ensemble des **ressources** regroupe les stocks initiaux en début de campagne, la production disponible de sucre de la campagne, les importations de sucre en l'état et dans les produits transformés :

1. Stock initial : par définition il est nul pour le sucre hors-quota ; pour le sucre du quota il s'agit du sucre de la campagne précédente non vendu au 30 septembre, propriété des fabricants, des raffineurs ou des sucres détenus à l'intervention publique en France. Le stock initial en début de campagne est égal au stock à la fin de la campagne précédente.

2. Report de sucre : ressource du bilan du sucre du quota, il correspond au sucre hors quota de la campagne précédente non vendu et qui devient le premier sucre du quota de la campagne en cours. Ce poste peut inclure le cas échéant les quantités de sucre du quota ayant fait l'objet d'une décision de **retrait** lors de la campagne précédente.

3. Production fraîche : il s'agit de la production fraîche, qui diffère de la production réglementaire. Cette dernière s'obtient en ajoutant à la production fraîche le report de sucre hors quota de la campagne précédente et en déduisant la quantité de sucre hors quota qui sera reportée sur la campagne suivante. Elle comprend en outre les sirops de sucre destinés à la production d'éthanol (calculé en équivalent sucre). La production fraîche est répartie entre quota et hors quota. La production disponible sous quota correspond au total de la production fraîche sous quota (c'est-à-dire le quota quand celui-ci est intégralement produit moins le report). La production hors quota s'obtient ensuite par différence entre la production fraîche de la campagne et la production fraîche sous quota. La production fraîche de sucre fait l'objet d'estimations jusqu'en décembre à partir des surfaces betteravières et d'une estimation des rendements moyens. En mars de l'année suivante, une fois la campagne de production achevée, les estimations de production sont remplacées par le chiffre issu de la déclaration provisoire des fabri-

cants. Enfin, en décembre, est disponible le chiffre définitif de production, toujours sur la base des déclarations obligatoires des fabricants.

4. Importations de sucre en l'état : estimées en cours de campagne à la fois sur la base des contingents préférentiels, des certificats demandés et sur la base des statistiques douanières mensuelles.

5. Importations de sucre dans les produits transformés : estimées en cours de campagne sur la base des quantités importées lors la campagne précédente. Elles regroupent en leur affectant un coefficient de teneur en sucre (fixé par la Commission) les importations de produits contenant du sucre. Elles sont ensuite définitivement fixées sur la base des données enregistrées par les services douaniers.

II . Emplois :

Les ressources précédentes permettent d'équilibrer les emplois (consommation) suivants : les exportations vers pays tiers (sucre en l'état et dans les produits transformés), les stocks de fin de campagne, le report de sucre hors quota, et les livraisons sur le marché intérieur

1. Livraisons sur le marché intérieur : elles comprennent le sucre destiné à la consommation humaine, le sucre hors quota destiné aux utilisations non alimentaires et à la production d'alcool

Sucre alimentaire : désigne le sucre du quota livré comme sucre alimentaire. En toute rigueur, il correspond aux ventes de sucre destiné à la consommation alimentaire et diffère de celle-ci par le fait qu'une partie du sucre alimentaire vendu n'est pas consommé (pertes). C'est le seul poste qui ne fait l'objet d'aucune déclaration. Estimé en cours de campagne, en général sur la base de la précédente campagne, il est ensuite obtenu par différence entre l'ensemble des ressources de sucre du quota et les utilisations connues de sucre du quota (les exportations et le stock final). Il prend en

compte le sucre de bouche et le sucre incorporé dans les produits transformés, les ventes aux ménages et aux collectivités,

1.1 Industries chimiques et pharmaceutiques : volumes de sucre hors-quota livré comme sucre industriel aux industries chimiques, pharmaceutiques et de la levure. Il s'agit bien des quantités de sucre livrées et non des quantités de sucre utilisées par ces industries. Ce poste est estimé en cours de campagne sur la base des déclarations mensuelles de livraisons de sucre industriel par les fabricants. La période de référence est une campagne de 14 mois, du 1^{er} Octobre de l'année n au 30 novembre de l'année n+1.

1.2 Producteurs d'alcool : volumes de sucre (sirops) livrés en distilleries pour la production d'alcool (dont alcool carburant)

2. Exportations vers pays tiers et livraisons vers l'UE de sucre en l'état : estimées en cours de campagne sur la base des certificats demandés (quota et hors quota), voire du niveau des exportations de la campagne précédente, elles sont ensuite estimées sur la base des données enregistrées par les services douaniers (données mises à jour et définitivement fixées au bout de 12 mois). S'agissant des RUP (régions ultra périphériques de l'Europe), les quantités livrées font l'objet d'une déclaration et portent sur une période de référence allant du 1^{er} Octobre de l'année n au 31 décembre de l'année n+1.

3. Exportations de sucre dans les produits transformés : estimées en cours de campagne sur la base des quantités exportées lors la campagne précédente. Elles regroupent en leur affectant un coefficient de teneur en sucre les exportations de produits contenant du sucre. Elles sont ensuite estimées sur la base des données enregistrées par les services douaniers (données mises à jour et définitivement fixées au bout de 12 mois).

III . Stocks fin de campagne :

. Stock de fin de campagne : défini pour le sucre du quota, il est estimé en cours de campagne, et définitivement fixé lors de la campagne suivante sur la base des déclarations des fabricants

Bilans français de sucre

(en 1 000 tonnes, valeur blanc)

	2014/15 (Octobre- Septembre) (1)			2015/16 (Octobre- Septembre) (1)			2016/17 (Octobre- Septembre) (1)		
	Quota	Hors quota	Total	Quota	Hors quota	Total	Quota	Hors quota	Total
I - Ressources									
1 - Stocks au 1 ^{er} octobre	401	0	401	169	0	169	207	0	207
- libres	401	0	401	169	0	169	207	0	207
- intervention	0		0	0		0	0		0
2 - Report	6		6	197		197	61		61
3- Production	3 431	1 641	5 072	3 240	1 327	4 566	3 376	1 304	4 680
- Métropole (2)	2 999	1 578	4 577	2 808	1 204	4 012	2 944	1 189	4 133
- DOM	432	63	495	432	123	555	432	115	548
4 - Importations de sucre en l'état	342	0	342	329	0	329	338	0	338
3.1. Importations ACP et autres	105	0	105	75	0	75	81	0	81
3.2. Importations de l'UE	237		237	254		254	257		257
5 - Importations de sucre sous forme de produits transformés	751		751	845		845	743		743
6 - Remise en vente de sucre hors quota	0		0	0		0	0		0
Total des ressources	4 931	1 641	6 571	4 780	1 327	6 107	4 725	1 304	6 029
II - Emplois									
1 - Livraisons sur le marché intérieur	2 080	1 088	3 168	1 852	870	2 722	1 909	587	2 496
1.1. Sucre alimentaire	2 080		2 080	1 852		1 852	1 909		1 909
1.2. Sucre pour Alcool et Ethanol		798	798		550	550		380	380
1.3. Sucre pour Chimie et Pharmacie		290	290		320	320		207	207
2 - Exportations de sucre en l'état	1 857	355	2 213	1 810	396	2 206	1 818	365	2 183
2.1. Exportations vers l'UE (hors Belgique)	1 839	62	1 901	1 806	35	1 841	1 783	38	1 821
2.2. Exportations vers les pays tiers	18	280	298	3	349	353	35	315	350
- avec restitutions	0		0	0		0	0		0
- sans restitutions	18		18	3		3	35		35
- sucre hors quota		280	280		349	349		315	315
2.3. Livraisons RUP		13	13		12	12		12	12
3 - Exportations de sucre sous forme de produits transformés	824		824	912		912	858		858
4 - Remise en vente de sucre hors quota		0	0		0	0		0	0
Total des utilisations	4 761	1 443	6 205	4 573	1 266	5 839	4 585	952	5 537
III - Stocks au 30 septembre									
- libres	169	0	169	207	0	207	140	0	140
- intervention	0	0	0	0	0	0	0	0	0
- report / retrait	0	197	197	0	61	61	0	352	352
Total des stocks au 30 septembre	169	197	367	207	61	268	140	352	492

(1) - Les différences qui peuvent être constatées entre les différents totaux sont liés à des écarts d'arrondis.

(2) - Détail de la production réglementaire 2014/15 (hors report de 2013/14) : production physique sucre de betteraves - TAF pour les DOM - TAF pour l'UE + TAF de l'UE (5 115 - 239 - 299 + 0 = 4 577)

- Détail de la production réglementaire 2015/16 (hors report de 2014/15) : production physique sucre de betteraves - TAF pour les DOM - TAF pour l'UE + TAF de l'UE (4 515 - 313 - 190 + 0 = 4 012)

- Détail de la production réglementaire 2016/17 (hors report de 2015/16) : production physique sucre de betteraves - TAF pour les DOM - TAF pour l'UE + TAF de l'UE (4 681 - 296 - 252 + 0 = 4 133)

Sources : COMEXT, FranceAgriMer

Commentaires / Avertissement de lecture :

Nous présentons ici une version du bilan français prévisionnel pour 2023/24. Les chiffres restent des estimations, notamment pour la production de sucre, en fonction des informations de conjoncture du moment et, ils sont donc à prendre avec toutes les précautions d'usage.

Bilans français de sucre (Post Quotas)

(en 1 000 tonnes, valeur blanc)

	2017/18 - UE28 (Oct. - Sept.) (1)	2018/19 - UE28 (Oct. - Sept.) (1)	2019/20 - UE28 (Oct. - Sept.) (1) Provisoire	2019/20 - UE27 (Oct. - Sept.) (1)	2020/21 - UE27 (Oct. - Sept.) (1)	2021/22 - UE27 (Oct. - Sept.) (1) Provisoire	2022/23 - UE27 (Oct. - Sept.) (1) Prévision	2023/24 - UE27 (Oct. - Sept.) (1) Prévision
	Total	Total	Total	Total	Total	Total	Total	Total
I - Ressources								
1 - Stocks au 1 ^{er} octobre	492	556	560	560	762	367	439	462
- libres	492	556	560	560	762	367	439	462
<i>(dont report de 2016/17)</i>								
- stockage privé	0	0	0	0	0	0	0	0
2 - Production	6 480	5 285	5 187	5 187	3 654	4 745	4 117	4 068
- Métropole	6 237	5 092	4 969	4 969	3 445	4 550	3 963	3 888
- DOM	244	193	218	218	209	195	154	180
3 - Importations de sucre en l'état	313	284	241	241	321	296	320	320
3.1. Importations de l'UE	228	207	173	165	241	209	220	220
3.2. Importations des Pays Tiers	85	77	68	76	80	87	100	100
4 - Importations de sucre sous forme de produits transformés	731	742	680	680	784	852	817	800
Total des ressources	8 016	6 867	6 668	6 668	5 522	6 260	5 693	5 650
II - Emplois								
1 - Livraisons sur le marché intérieur <i>(y compris sucre réglementaire pour la distillerie)</i>	3 232	2 824	2 830	2 830	2 731	2 883	2 700	2 680
2 - Exportations de sucre en l'état	3 412	2 703	2 389	2 389	1 616	2 093	1 690	1 680
2.1. Exportations vers l'UE	2 075	2 133	2 129	1 866	1 316	1 640	1 410	1 400
2.2. Exportations vers les pays tiers <i>(y compris exportations de sucre français depuis autres Etats Membres)</i>	1 337	570	260	523	300	453	280	280
3 - Exportations de sucre sous forme de produits transformés	816	779	686	686	808	845	841	800
Total des utilisations	7 460	6 306	5 905	5 905	5 155	5 821	5 231	5 160
III - Stocks au 30 septembre								
- libres	556	560	762	762	367	439	462	490
- stockage privé	0	0	0	0	0	0	0	0
Total des stocks au 30 septembre	556	560	762	762	367	439	462	490

(1) - Les différences qui peuvent être constatées entre les différents totaux sont liés à des écarts d'arrondis.

Souces : COMEXT, FranceAgriMer

Diagramme de gestion
de la campagne sucrière française 2022/23
1^{er} octobre 2022 - 30 septembre 2023

(en t de sucre blanc)

Production "fraîche"			
métropole	3 963 055	Stocks au 01.10.22 :	
DOM	153814	- Stocks libres	438 985
		- Stockage privé	0
	4 116 869		
		Production "fraîche"	4 116 869
		Importations Pays Tiers	100 000
		Importations de l'UE	220 000
		Balance des produits sucrés	-23 898
		Ventes pour la consommation intérieure *	
		Sorties vers UE	
		Sorties Pays tiers	
octobre	218 439	156 834	28 873
novembre	190 589	137 618	66 317
décembre	183 719	127 074	36 840
janvier	226 861	100 184	26 386
février	210 333	103 243	19 922
mars	238 377	117 663	15 701
avril	181 429	114 650	14 934
mai	221 943	110 938	16 558
juin	237 857	118 710	13 733
juillet	316 194	62 017	16 089
août	132 143	79 504	21 240
Total	2 357 883	1 228 435	276 594
à réaliser	342 117	181 565	3 406
Total Prévisionnel Campagne 2022/23	Livraisons sur le marché intérieur 2 700 000	Exports UE 1 410 000	Exports PT 280 000
STOCKS DE FIN DE CAMPAGNE au 30 septembre 2023			
	Stocks libres		461 956
		Stockage privé	0

* Les livraisons sur le marché intérieur comprennent le sucre réglementaire pour la distillerie

Source : Douanes, FranceAgriMer

	TOTAL 01.10.21 30.09.22	octobre 2022	novembre 2022	décembre 2022	janvier 2023	février 2023	mars 2023	avril 2023	mai 2023	juin 2023	juillet 2023	août 2023	TOTAL 01.10.22 31.08.23
I - APPORTS SUR LE MARCHÉ													
a) Mises sur le marché par les fabricants	3 942 881	382 633	368 556	327 944	331 413	311 937	346 339	288 005	325 329	351 403	379 302	209 538	3 412 861
b) Importations de l'UE :													
- en l'état	208 814	15 521	17 352	15 845	14 852	15 071	17 130	16 971	17 253	16 283	13 222	17 144	176 645
- produits transformés	713 610	57 422	59 411	54 765	54 807	56 739	63 557	55 072	58 935	62 707	51 645	54 540	629 600
c) Importations des pays tiers :													
- en l'état	87 423	8 745	10 177	7 319	7 449	4 809	8 732	5 898	9 911	7 178	8 599	8 197	87 014
- produits transformés	138 557	9 901	9 901	8 944	9 235	9 887	10 860	10 326	11 335	10 719	10 836	12 395	114 339
TOTAL	4 895 086	474 221	465 398	414 816	417 756	398 444	446 619	376 272	422 763	448 289	463 603	301 814	4 328 182
II - EXPORTATIONS													
a) Sur l'UE :													
- en l'état	1 639 725	156 834	137 618	127 074	100 184	103 243	117 663	114 650	110 938	118 710	62 017	79 504	1 228 435
- produits transformés	502 757	40 977	42 956	38 487	39 644	39 405	46 738	38 636	45 209	46 543	41 099	40 817	460 510
b) Sur pays tiers :													
- en l'état	453 267	28 873	66 317	36 840	26 386	19 922	15 701	14 934	16 558	13 733	16 089	21 240	276 594
- produits transformés	342 551	29 099	27 918	28 696	24 681	25 542	28 140	26 623	28 116	31 446	28 204	28 110	306 575
TOTAL	2 938 299	255 782	274 809	231 097	190 895	188 112	208 242	194 843	200 821	210 432	147 409	169 671	2 272 114
III LIVRAISONS MARCHÉ INTERIEUR (I - II)	2 905 431	218 439	190 589	183 719	226 861	210 333	238 377	181 429	221 943	237 857	316 194	132 143	2 357 883
- Métropole	2 877 984	214 980	186 929	178 128	225 980	209 117	237 424	180 590	219 785	236 254	314 758	129 322	2 333 266
- DOM	27 447	3 459	3 660	5 591	881	1 216	953	839	2 158	1 603	1 436	2 821	24 617

Sources: Douanes et FranceAgriMer

Evolution des ventes pour la consommation interieure (1)
jusqu'au mois d'août 2023

(en t de sucre blanc)

MOIS	CAMPAGNE 2012/13		CAMPAGNE 2013/14		CAMPAGNE 2014/15		CAMPAGNE 2015/16		CAMPAGNE 2016/17		CAMPAGNE 2017/18		CAMPAGNE 2018/19		CAMPAGNE 2019/20		CAMPAGNE 2020/21		CAMPAGNE 2021/22		CAMPAGNE 2022/23		
	Ventes du mois	Ventes cumulées	Ventes du mois	Ventes cumulées	Ventes du mois	Ventes cumulées	Ventes du mois	Ventes cumulées	Ventes du mois	Ventes cumulées	Ventes du mois	Ventes cumulées	Ventes du mois	Ventes cumulées	Ventes du mois	Ventes cumulées	Ventes du mois	Ventes cumulées	Ventes du mois	Ventes cumulées	Ventes du mois	Ventes cumulées	
octobre	225 127	225 127	267 804	267 804	294 430	294 430	228 906	228 906	236 259	236 259	297 925	297 925	345 152	345 152	346 561	346 561	227 604	227 604	215 500	215 500	(2)	218 439	218 439
novembre	236 209	461 336	279 001	546 805	151 327	445 757	184 044	412 950	235 056	471 315	292 436	590 361	256 018	601 170	272 665	619 225	205 467	433 071	256 405	471 905	(2)	190 589	409 028
décembre	156 090	617 426	160 579	707 384	215 282	661 039	203 236	616 186	154 455	625 770	314 655	905 016	293 750	894 920	207 454	826 679	181 628	614 699	178 564	650 469	(2)	183 719	592 746
janvier	248 323	865 749	269 639	977 023	255 385	916 424	240 771	856 957	257 000	882 770	414 944	1 319 960	296 593	1 191 513	228 631	1 055 309	204 305	819 004	185 603	836 072	(2)	226 861	819 607
février	265 451	1 131 200	172 214	1 149 237	240 266	1 156 690	266 358	1 123 315	175 544	1 058 314	337 022	1 656 982	283 652	1 475 165	249 736	1 305 045	213 187	1 032 191	228 509	1 064 582	(2)	210 333	1 029 940
mars	300 215	1 431 415	314 390	1 463 627	244 502	1 401 192	266 997	1 390 312	223 080	1 281 394	363 101	2 020 083	302 401	1 777 566	258 629	1 563 674	222 839	1 255 030	309 936	1 374 517	(2)	238 377	1 268 317
avril	343 033	1 774 448	286 854	1 750 481	293 492	1 694 684	242 895	1 633 207	215 763	1 497 157	392 943	2 413 026	259 095	2 036 661	246 024	1 809 698	248 598	1 503 628	253 808	1 628 326	(2)	181 429	1 449 746
mai	253 635	2 028 083	291 081	2 041 562	247 612	1 942 296	239 335	1 872 542	232 633	1 729 790	327 917	2 740 943	302 539	2 339 200	252 982	2 062 681	222 462	1 726 090	287 012	1 915 338	(2)	221 943	1 671 689
juin	234 902	2 262 985	312 022	2 353 584	295 038	2 237 334	258 810	2 131 352	259 152	1 988 942	347 086	3 088 029	263 811	2 603 011	279 485	2 342 166	259 570	1 985 660	240 770	2 156 108	(2)	237 857	1 909 546
juillet	253 022	2 516 007	202 823	2 556 407	268 755	2 506 089	196 458	2 327 810	210 522	2 199 464	303 231	3 391 260	246 174	2 849 185	226 329	2 568 496	204 044	2 189 704	271 376	2 427 483	(2)	316 194	2 225 740
août	220 465	2 736 472	278 549	2 834 956	302 233	2 808 322	229 535	2 557 345	206 904	2 406 368	307 063	3 698 323	249 053	3 098 238	225 576	2 794 071	236 737	2 426 441	233 849	2 661 333	(2)	132 143	2 357 883
septembre	273 690	3 010 162	297 354	3 132 310	208 828	3 017 150	198 529	2 755 874	59 566	2 465 934	317 989	4 016 312	237 930	3 336 168	158 789	2 952 860	267 633	2 694 074	(2)	241 940	2 903 273		

(1) Les chiffres indiqués incluent le sucre industriel (fin du régime des quotas en septembre 2017).

(2) Chiffres encore provisoires.

Source : FranceAgriMer

Évolution des ventes pour la consommation intérieure (1)
 en cumul mobile sur douze mois, jusqu'au mois d'août 2023

(en t de sucre blanc)

MOIS	Année 2009	Année 2010	Année 2011	Année 2012	Année 2013	Année 2014	Année 2015	Année 2016	Année 2017	Année 2018	Année 2019	Année 2020	Année 2021	Année 2022	Année 2023
janvier	2 850 633	2 640 418	3 183 662	2 726 346	2 924 349	3 121 436	3 071 711	2 957 683	2 781 687	2 903 124	3 887 865	3 199 964	2 716 555	2 711 158	(2) 2 886 867
février	2 822 706	2 676 537	3 193 931	2 801 685	2 860 911	3 028 199	3 139 763	2 983 775	2 690 873	3 064 602	3 834 495	3 166 048	2 680 006	2 726 483	(2) 2 868 688
mars	2 765 390	2 965 441	2 938 701	2 828 792	2 881 428	3 042 374	3 069 875	3 006 270	2 646 956	3 204 623	3 773 795	3 122 276	2 644 216	2 813 590	(2) 2 797 119
avril	2 797 827	2 936 157	2 888 950	2 855 763	2 970 762	2 986 195	3 076 513	2 955 673	2 619 824	3 381 803	3 639 947	3 109 205	2 646 790	2 818 809	(2) 2 724 731
mai	2 824 546	2 822 914	2 961 818	2 839 100	2 997 213	3 023 641	3 033 044	2 947 396	2 613 122	3 477 087	3 614 569	3 059 649	2 616 269	2 883 363	(2) 2 659 658
juin	2 858 971	2 777 427	2 964 582	2 864 161	2 943 649	3 100 761	3 016 060	2 911 168	2 613 464	3 565 021	3 531 294	3 075 323	2 596 354	2 864 563	(2) 2 656 745
juillet	2 404 279	3 203 605	2 963 489	2 869 586	2 989 781	3 050 562	3 081 992	2 838 871	2 627 528	3 657 730	3 474 237	3 055 479	2 574 069	2 931 899	(2) 2 701 559
août	2 407 657	3 366 077	2 734 307	2 897 786	2 994 405	3 108 646	3 105 676	2 766 173	2 604 897	3 757 889	3 416 227	3 032 001	2 585 230	2 929 063	(2) 2 599 801
septembre	2 261 175	3 394 298	2 732 006	2 917 368	3 010 162	3 132 310	3 017 150	2 755 874	2 465 934	4 016 312	3 336 168	2 952 860	2 694 074	(2) 2 903 348	
octobre	2 279 345	3 411 661	2 716 274	2 940 302	3 052 839	3 158 936	2 951 626	2 763 227	2 527 600	4 063 539	3 337 577	2 833 903	2 681 970	(2) 2 906 287	
novembre	2 392 764	3 252 544	2 715 846	2 961 348	3 095 631	3 031 262	3 213 249	2 814 239	2 584 980	4 027 121	3 354 223	2 766 706	2 732 917	(2) 2 840 462	
décembre	2 571 373	3 233 137	2 725 119	2 912 377	3 100 120	3 085 965	3 614 153	2 765 458	2 745 180	4 006 216	3 267 927	2 740 880	2 729 854	(2) 2 845 615	

(1) Les chiffres indiqués incluent les tonnages utilisés de sucre industriel (fin du régime des quotas en septembre 2017).

(2) Chiffres encore provisoires.

Source : FranceAgriMer

État des stocks de sucre détenus en France par les fabricants
au dernier jour de chaque mois - 2022/2023 (en tonnes)

	septembre 2022	octobre 2022	novembre 2022	décembre 2021	janvier 2022	février 2022	mars 2022	avril 2022	mai 2022	juin 2022	juillet 2022	août 2022
I - Sucres détenus par le déclarant												
- Métropole	878 705	1 764 978	2 570 076	3 219 597	3 069 170	2 756 426	2 413 081	2 131 234	1 811 225	1 465 428	1 091 959	887 815
- Réunion	45 937	45 013	56 960	37 185	33 151	29 773	26 839	14 028	8 536	6 822	5 380	7 739
- Antilles	10 457	7 961	5 878	4 074	2 731	1 447	977	5 491	12 743	20 588	25 691	23 304
Total	935 099	1 817 952	2 632 914	3 260 856	3 105 052	2 787 646	2 440 897	2 150 753	1 832 504	1 492 838	1 123 030	918 858
Dont production de la campagne suivante	496 114											23 063
II - Stockage Privé												
- Entrées												
- Sorties												
Total												
-Sucres sous régime de perfectionnement actif	0	0	0	0	0	0	0	0	0	0	0	0
III - Stock total	935 099	1 817 952	2 632 914	3 260 856	3 105 052	2 787 646	2 440 897	2 150 753	1 832 504	1 492 838	1 123 030	918 858

Source : FranceAgriMer

IV– La situation des DOM

Production des DOM - août 2023

	2017/18 *			2018/19			2019/20			2020/2021			2021/2022			2022/2023		
	Reunion	Antilles	Total DOM	Reunion	Antilles	Total DOM	Reunion	Antilles	Total DOM	Reunion	Antilles	Total DOM	Reunion	Antilles	Total DOM	Reunion	Antilles	Total DOM
juillet	6 805		6 805	7 633	0	7 633	20 671	0	20 671	20 693	0	20 693	16 056	0	16 056	2 547	0	2 547
août	37 695		37 695	35 505	0	35 505	36 510	0	36 510	39 026	0	39 026	31 263	0	31 263	25 879	0	25 879
septembre	41 045		41 045	32 959	0	32 959	34 596	0	34 596	39 729	0	39 729	35 659	0	35 659	34 328	0	34 328
octobre	44 819		44 819	35 829	0	35 829	40 685	0	40 685	38 664	0	38 664	35 670	0	35 670	35 972	0	35 972
novembre	38 129		38 129	17 163	0	17 163	29 601	0	29 601	23 804	0	23 804	31 168	0	31 168	29 827	0	29 827
décembre	22 732		22 732	13 977	0	13 977	9 270	0	9 270	2 589	0	2 589	7 146	0	7 146	7 435	0	7 435
janvier	22	6	28	43	0	43	0	0	0	0	0	0	0	0	0	16	0	16
février	0	0	0	0	0	0	0	0	0	0	0	0	0	0	0	0	0	0
mars	0	11 250	11 250	0	11 084	11 084	0	7 204	7 204	0	7 464,61	7 465	0	1 557,3	1 557	0	0	0
avril	0	15 046	15 046	0	14 604	14 604	0	10 222	10 222	0	10 277	10 277	0	10 596	10 596	0	5 206	5 206
mai	0	12 938	12 938	0	14 507	14 507	0	12 889	12 889	0	11 104	11 104	0	10 669	10 669	0	10 887	10 887
juin	0	13 355	13 355	0	9 551	9 551	0	14 190	14 190	0	11 138	11 138	0	10 161	10 161	0	1 677	1 677
juillet	0	0	0	0	0	0	0	1 592	1 592	0	4 564	4 564	0	5 281	5 281	0	40	40
août	0	0	0	0	0	0	0	193	193	0	0	0	0	0	0	0	0	0
septembre	0	0	0	0	0	0	0	0	0	0	0	0	0	0	0	0	0	0
Total	191 247	52 595	243 842	143 109	49 746	192 855	171 333	46 290	217 623	164 505	44 548	209 053	156 962	38 264	195 226	136 004	17 810	153 814
Dont TAF betteraves	-	-	-	-	-	-	-	-	-	-	-	-	-	-	-	-	-	-

* Fin du régime des quotas sucre à compter du 1er oct 2017

Source : FranceAgriMer

V- Les échanges de sucre en l'état

Importations françaises de sucre en provenance des pays de l'UE

Campagne 2022/23

Sucre eq blanc (volume : en tonnes)

Union européenne	octobre	novembre	decembre	janvier	février	mars	avril	mai	juin	juillet	août	Cumul année N	Cumul année N-1	évolution(%)
TOTAL UE27	15 520,6	17 352,4	15 845,0	14 852,2	15 071,4	17 130,0	16 970,6	17 253,3	16 282,9	13 221,9	17 144,0	176 644,5	190 039,4	-7,0
PAYS-BAS	3 369,4	3 888,3	2 921,1	3 227,1	3 591,0	4 955,5	3 525,2	3 735,7	4 339,0	2 919,5	3 838,6	40 310,3	31 706,5	27,1
ALLEMAGNE	6 477,7	7 817,9	8 431,2	5 777,5	5 787,8	6 863,5	9 514,2	7 561,7	5 426,5	4 902,6	6 960,6	75 521,1	77 721,8	-2,8
ITALIE	698,2	773,7	429,1	624,1	531,2	288,5	574,4	526,6	236,3	397,1	328,0	5 407,1	6 064,5	-10,8
IRLANDE	.	13,4	.	.	1,7	2,8	.	15,0	.	.	6,2	39,1	206,7	-81,1
DANEMARK	1,0	0,9	0,9	1,1	1,3	1,2	0,8	1,8	1,1	1,1	24,4	35,4	37,1	-4,6
GRÈCE	.	0,0	0,2	0,5	0,1	0,0	0,0	0,0	0,0	0,1	0,8	1,7	0,5	257,5
PORTUGAL	80,2	193,3	56,9	38,6	96,9	170,9	27,2	5,8	6,1	52,1	1,8	729,8	1 059,7	-31,1
ESPAGNE	1 233,8	1 690,9	1 430,5	2 105,3	1 981,8	1 993,6	843,3	2 962,8	2 588,6	1 696,5	2 253,2	20 780,3	26 562,1	-21,8
BELGIQUE	3 327,5	2 362,6	2 265,7	2 779,2	2 695,4	2 701,2	2 229,8	2 299,8	3 352,5	2 709,6	2 890,0	29 613,4	37 649,5	-21,3
LUXEMBOURG	17,5	19,5	17,1	19,6	17,8	15,2	17,1	18,6	16,0	14,1	13,3	185,7	170,5	8,9
SUÈDE	0,1	0,0	0,7	0,0	.	.	0,2	0,3	0,0	.	.	1,4	201,5	-99,3
FINLANDE	.	0,0	0,0	.	.
AUTRICHE	4,7	26,8	22,7	27,8	5,9	.	30,6	3,9	.	60,9	0,0	183,4	287,3	-36,2
MALTE	.	.	.	22,0	.	17,7	45,5	85,2	88,3	-3,5
ESTONIE	.	0,0	0,0	.	.
LETTONIE	0,0	.
LITUANIE	168,0	312,0	95,9	46,0	0,0	0,0	0,0	0,0	0,0	0,0	48,0	670,1	0,1	455736,1
POLOGNE	17,0	56,0	10,9	3,9	24,5	1,3	38,8	26,2	220,7	323,6	613,0	1 335,9	2 375,2	-43,8
RÉPUBLIQUE TCHÈQUE	79,3	197,0	162,2	179,5	314,3	96,9	168,6	95,1	96,1	96,6	48,6	1 534,1	5 538,3	-72,3
SLOVAQUIE	0,0	0,0	0,0	0,0	0,0	0,0	.	0,0	0,0	0,0	0,0	0,2	0,8	-78,2
HONGRIE	0,8	.
ROUMANIE	0,1	0,2	0,0	0,0	.	0,1	0,3	0,1	0,0	.	.	0,8	46,3	-98,2
BULGARIE	46,2	.	.	.	21,6	21,6	89,5	303,3	-70,5
CROATIE	48,0	72,0	120,0	18,5	549,4
CHYPRE	0,0	.

Sources : Douanes françaises

Importations françaises de sucre en provenance des pays de l'UE

Campagne 2021/22

Sucre eq blanc (volume : en tonnes)

Union européenne	octobre	novembre	decembre	janvier	février	mars	avril	mai	juin	juillet	août	septembre	Cumul année N	Cumul année N-1	évolution(%)
TOTAL UE27	18 109,7	19 386,7	15 983,5	14 604,5	15 472,8	18 565,2	16 796,0	17 013,2	17 573,6	15 614,5	20 919,7	18 919,5	208 958,9	241 087,1	-13,3
PAYS-BAS	2 512,7	3 030,1	2 959,0	2 230,3	2 224,0	3 070,8	3 453,6	3 134,7	3 245,8	2 119,3	3 726,3	3 259,7	34 966,2	29 836,4	17,2
ALLEMAGNE	8 115,4	8 184,1	4 947,3	5 263,4	5 366,3	8 126,1	6 600,7	6 927,0	7 265,7	7 036,2	9 889,8	8 414,1	86 135,9	99 954,5	-13,8
ITALIE	644,0	449,1	489,8	592,1	485,6	563,3	1 035,2	454,3	318,1	485,5	480,6	507,2	6 571,7	8 232,2	-20,2
IRLANDE	.	3,1	82,8	16,0	15,5	1,6	33,6	3,0	1,5	25,7	24,0	1,5	208,2	166,4	25,1
DANEMARK	1,0	2,6	1,0	25,7	0,7	0,9	0,9	2,2	0,7	0,7	0,8	0,5	37,6	16,5	127,5
GRÈCE	0,1	0,4	.	.	.	0,0	0,5	1,9	-73,4
PORTUGAL	80,3	56,8	15,4	57,8	5,7	59,4	28,1	127,9	286,3	194,3	147,8	127,5	1 187,2	1 561,8	-24,0
ESPAGNE	2 031,9	1 430,1	2 826,8	2 089,7	2 112,7	2 833,5	2 338,6	2 580,4	3 064,6	2 697,2	2 556,7	2 529,9	29 092,0	30 502,5	-4,6
BELGIQUE	3 587,7	5 283,3	3 886,2	3 320,1	3 921,8	3 152,7	2 281,9	3 284,6	2 721,5	2 434,8	3 774,8	3 453,1	41 102,6	56 625,5	-27,4
LUXEMBOURG	14,9	14,9	17,7	16,4	14,2	16,3	17,3	16,5	14,7	16,0	11,5	14,9	185,4	251,7	-26,3
SUÈDE	0,1	0,0	0,3	.	0,0	.	.	7,0	0,1	192,0	1,9	.	201,5	1,8	11 299,8
FINLANDE	0,0	0,0	0,0	350,0
AUTRICHE	49,1	1,2	23,0	28,0	25,0	25,1	87,9	.	47,9	0,0	0,0	112,4	399,7	459,3	-13,0
MALTE	.	22,1	.	.	22,6	43,6	.	.	88,3	204,4	-56,8
LETTONIE	0,0	0,0	.	.
LITUANIE	0,0	0,0	0,0	0,0	0,0	0,0	0,0	0,0	0,0	0,0	192,0	192,0	192,2	23,4	720,4
POLOGNE	462,9	169,4	16,1	453,5	572,7	0,6	133,5	69,6	295,5	76,6	124,9	139,9	2 515,0	4 978,7	-49,5
RÉPUBLIQUE TCHÈQUE	609,4	739,8	695,2	511,5	705,6	714,2	576,7	387,1	286,7	155,5	156,4	166,7	5 704,9	5 632,4	1,3
SLOVAQUIE	.	0,1	0,1	0,1	0,1	0,2	0,0	0,1	0,0	0,0	0,1	0,0	0,8	0,8	-2,3
HONGRIE	.	.	0,1	.	0,3	0,2	.	.	0,2	.	.	.	0,8	23,4	-96,5
ROUMANIE	0,1	0,0	0,1	.	0,0	0,3	0,0	0,1	0,1	45,6	0,0	.	46,3	0,6	7 302,7
BULGARIE	.	.	22,7	.	.	.	207,9	.	24,2	24,2	24,2	.	303,3	21,7	1 296,0
CROATIE	18,5	18,5	2 591,0	-99,3
CHYPRE	0,0	0,0	.	.

Sources : Douanes françaises

Exportations françaises de sucre vers les pays de l'UE

Campagne 2022/23

Sucre eq blanc (volume : en tonnes)

Union européenne	octobre	novembre	decembre	janvier	février	mars	avril	mai	juin	juillet	août	Cumul année N	Cumul année N-1
Total UE27	156 834,2	137 617,9	127 074,0	100 184,3	103 243,3	117 663,2	114 649,8	110 937,8	118 709,9	62 016,7	79 504,1	1 228 435,0	1 491 468,5
PAYS-BAS	3 221,8	3 188,7	1 295,1	2 386,8	1 810,7	2 344,5	1 630,1	1 890,5	2 033,4	1 275,3	1 436,4	22 513,2	49 807,3
ALLEMAGNE	12 306,1	13 749,9	9 790,0	8 352,5	7 517,3	9 808,2	10 872,2	12 044,6	12 323,3	6 282,6	6 567,8	109 614,5	126 822,1
ITALIE	51 541,0	47 321,5	34 137,5	24 647,8	32 935,9	25 570,6	26 371,7	32 092,6	34 941,6	11 480,8	17 953,8	338 994,7	465 207,3
IRLANDE	1 407,1	975,7	1 111,6	1 371,1	2 888,7	2 863,0	2 389,4	2 334,0	3 435,2	2 515,1	2 694,0	23 984,9	35 868,4
DANEMARK	222,2	199,4	98,1	100,0	49,9	98,3	49,9	75,3	99,4	99,7	74,9	1 166,9	1 569,4
GRÈCE	4 679,2	1 023,3	2 687,3	1 490,4	311,6	1 451,9	1 502,9	1 723,3	2 690,7	254,4	202,4	18 017,2	21 503,5
PORTUGAL	16 582,0	114,7	15 064,8	44,1	111,1	88,8	10 495,4	38,8	113,9	108,5	3 145,2	45 907,2	33 881,8
ESPAGNE	39 895,2	43 089,9	33 230,4	34 135,3	31 869,5	46 276,2	35 672,7	35 044,6	34 107,0	17 795,2	23 005,2	374 121,1	423 914,5
BELGIQUE	22 216,1	20 624,0	20 629,2	24 584,9	23 496,5	24 646,5	19 206,8	20 497,4	25 669,0	21 149,7	22 802,7	245 522,9	258 052,2
LUXEMBOURG	61,2	54,7	57,0	87,7	53,3	61,2	50,2	56,3	33,4	50,1	46,5	611,5	575,7
SUÈDE	5,7	0,1	8,9	0,2	0,1	0,5	5,7	.	0,2	0,1	7,0	28,6	38,7
FINLANDE	0,1	0,0	0,1	0,1	0,2	0,0	0,0	.	0,1	.	0,1	0,7	26,4
AUTRICHE	1 793,1	2 039,9	1 797,2	1 448,6	1 317,5	3 255,3	1 647,1	1 367,6	1 193,3	29,9	4,5	15 893,9	27 785,0
MALTE	50,0	0,0	201,0	232,1	0,1	.	.	.	25,0	22,0	.	530,2	836,7
ESTONIE	0,2	0,6	0,5	0,0	.	0,6	.	0,2	.	0,0	0,1	2,2	1,0
LETTONIE	.	0,0	0,0	.	0,1	.	0,0	0,1	0,2
LITUANIE	.	4,8	2,4	4,0	.	0,0	11,3	28,8
POLOGNE	172,9	783,8	640,0	438,8	425,9	143,7	157,7	125,3	311,1	159,9	140,7	3 499,9	6 811,2
RÉPUBLIQUE TCHÈQUE	47,9	128,6	196,7	173,4	61,3	117,3	129,9	16,1	142,2	139,3	243,4	1 396,0	2 674,3
SLOVAQUIE	0,5	0,0	0,0	.	38,5	23,9	71,0	0,0	0,0	14,6	14,6	163,3	40,1
HONGRIE	389,7	204,2	215,6	236,1	103,0	130,9	315,3	363,5	333,1	54,1	50,7	2 396,3	3 241,9
ROUMANIE	2 086,2	3 870,1	3 310,8	241,4	157,6	612,1	3 917,2	2 955,3	1 147,7	347,1	1 021,2	19 666,7	16 597,7
BULGARIE	118,5	213,9	2 596,9	122,6	.	146,6	46,8	212,3	91,4	215,5	68,1	3 832,5	7 500,7
SLOVÉNIE	37,5	28,3	5,3	66,2	45,9	23,1	45,0	47,7	1,3	22,8	0,7	323,6	206,2
CROATIE	.	0,3	.	24,0	48,5	0,0	72,7	49,4	12,4	.	24,3	231,5	7 970,1
CHYPRE	0,1	1,5	.	0,3	0,1	0,0	.	0,9	1,3	0,0	0,0	4,2	507,2

Sources : Douanes françaises

Exportations françaises de sucre vers les pays de l'UE

Campagne 2021/22

Sucre eq blanc (volume : en tonnes)

Union européenne	octobre	novembre	decembre	janvier	fevrier	mars	avril	mai	juin	juillet	août	septembre	Cumul année N	Cumul année N-1	évolution(%)
Total UE27	135 349,4	172 242,8	135 240,8	124 416,8	125 592,1	149 008,0	97 901,7	141 467,3	138 168,6	139 477,2	132 603,6	148 235,3	1 639 703,8	1 316 459,4	24,6
PAYS-BAS	3 273,6	3 518,4	3 145,7	5 095,1	5 315,4	5 523,8	3 198,5	5 432,1	5 915,0	5 333,1	4 056,5	1 920,3	51 727,7	38 658,2	33,8
ALLEMAGNE	15 280,9	14 010,4	11 617,4	9 574,1	9 719,5	12 167,1	8 828,1	11 962,1	11 723,6	10 768,2	11 170,5	11 317,3	138 139,3	185 057,8	-25,4
ITALIE	33 689,3	55 029,5	41 492,1	29 233,7	41 016,7	52 588,2	25 247,1	45 338,9	45 600,2	49 858,8	46 112,8	44 412,0	509 619,4	338 142,7	50,7
IRLANDE	4 612,9	2 776,4	1 709,5	1 574,0	2 884,9	3 758,9	2 814,2	3 382,0	3 973,2	3 729,5	4 652,7	2 538,8	38 407,2	45 326,9	-15,3
DANEMARK	277,1	226,4	49,7	224,5	125,9	150,9	88,4	151,2	99,9	100,4	75,1	150,3	1 719,8	2 455,9	-30,0
GRECE	2 869,1	1 649,9	3 036,9	3 347,6	2 367,7	2 728,2	980,4	391,5	2 965,0	681,2	486,1	883,1	22 386,7	27 711,0	-19,2
PORTUGAL	58,5	16 544,2	74,3	16 538,6	76,4	113,1	131,0	85,3	87,4	100,1	72,8	14 668,2	48 550,0	43 661,7	11,2
ESPAGNE	40 587,7	48 031,6	41 200,0	34 313,5	36 990,9	41 445,1	27 398,7	41 323,5	39 527,9	35 639,0	37 456,4	37 244,0	461 158,5	383 309,5	20,3
BELGIQUE	23 962,8	26 219,7	27 218,8	19 216,3	20 590,8	23 160,3	23 288,5	25 230,7	20 870,0	26 333,9	21 960,3	28 860,2	286 912,4	199 158,9	44,1
LUXEMBOURG	46,6	60,9	47,3	43,7	65,5	39,9	62,4	46,2	48,5	71,2	43,5	28,6	604,3	543,5	11,2
SUEDE	0,5	7,6	0,1	0,1	2,1	1,3	17,6	0,1	0,3	6,3	2,8	0,0	38,7	31,8	21,7
FINLANDE	25,2	0,2	0,4	0,1	0,1	0,0	.	0,3	.	0,0	0,1	0,3	26,7	30,8	-13,3
AUTRICHE	2 472,1	2 673,6	2 563,7	2 501,4	2 378,3	2 967,9	1 543,9	2 754,4	2 632,6	2 573,9	2 723,1	2 247,8	30 032,7	30 908,9	-2,8
MALTE	.	0,2	47,1	188,0	44,0	89,3	129,1	22,0	50,0	132,0	135,0	132,0	968,7	345,2	180,6
ESTONIE	0,2	0,1	0,2	.	0,1	0,0	0,0	.	0,1	0,1	0,1	0,1	1,0	1,7	-40,5
LETONIE	.	0,0	.	0,0	.	.	.	0,0	0,0	0,0	0,1	0,0	0,2	1,4	-84,2
LITUANIE	0,5	0,9	3,8	.	4,2	.	15,3	.	4,1	.	.	3,2	32,0	17,5	83,5
POLOGNE	156,3	1 005,4	892,6	862,6	1 091,5	828,9	576,7	627,5	454,5	161,9	153,2	311,2	7 122,5	2 992,3	138,0
RÉPUBLIQUE TCHÈQUE	125,9	327,5	45,1	212,9	368,1	66,9	341,5	351,9	380,5	156,6	297,2	16,2	2 690,5	2 586,2	4,0
SLOVAQUIE	1,4	11,7	0,1	0,1	0,1	0,0	0,1	11,7	0,1	0,1	14,7	0,1	40,2	27,9	44,2
HONGRIE	4,6	71,2	1,1	79,5	86,9	51,3	215,1	603,0	1 141,4	585,6	402,4	342,6	3 584,5	467,9	666,2
ROUMANIE	11,6	5,1	1 119,8	438,8	1 134,8	2 377,7	1 683,3	2 585,5	2 061,7	2 538,4	2 640,9	2 362,6	18 960,2	439,9	4 210,3
BULGARIE	93,9	48,6	627,9	946,5	1 327,0	946,7	1 018,9	1 120,6	605,0	677,5	88,0	651,9	8 152,6	14 154,2	-42,4
SLOVÉNIE	22,8	22,4	47,8	0,9	0,7	1,8	1,5	22,3	3,1	29,2	53,8	24,1	230,3	152,8	50,7
CROATIE	7 775,4	0,1	48,5	24,5	.	.	71,3	24,2	23,4	0,1	2,5	120,3	8 090,4	231,8	3 390,2
CHYPRE	0,3	0,7	250,7	0,4	0,4	0,3	250,1	0,1	1,0	.	3,0	.	507,2	43,1	1 075,8

Sources : Douanes françaises

Importations françaises de sucre des pays tiers par origine
Campagne 2022/23
Sucre eq blanc (volume : en tonnes)

	octobre	novembre	decembre	janvier	février	mars	avril	mai	juin	juillet	août	Cumul année N	Cumul année N-1	évolution(%)
TOTAL PAYS TIERS	8 744,8	10 177,0	7 318,6	7 449,2	4 809,4	8 732,5	5 898,4	9 910,9	7 177,5	8 598,8	8 196,7	87 013,9	82 888,6	5,0
Afrique centrale, orientale et australe	octobre	novembre	decembre	janvier	février	mars	avril	mai	juin	juillet	août	Cumul année N	Cumul année N-1	évolution(%)
RÉPUBLIQUE DÉMOCRATIQUE DU CONGO	-	-	-	-	-	-	-	-	-	-	-	-	-	0,0
UGANDA	-	0,0	0,0	-	-	-	-	-	-	-	-	-	-	0,1
TANZANIE	0,1	0,1	-	-	0,3	0,2	0,0	-	-	0,2	-	0,0	0,9	-68,2
MOZAMBIQUE	259,0	-	-	-	5,8	10,0	-	25,2	6,3	100,8	126,0	533,1	487,4	9,4
MADAGASCAR	-	-	0,1	-	-	-	-	14,2	-	-	-	14,4	15,6	-7,8
MAURICE	1 361,5	2 676,9	1 253,9	1 361,5	672,4	2 136,8	359,8	2 669,6	1 702,4	2 669,6	1 476,8	18 341,2	17 185,8	6,7
COMORES	-	-	-	-	-	-	-	0,0	-	0,0	0,0	0,0	0,1	-
MALAWI	2,3	-	1,6	0,8	1,6	-	0,8	-	0,8	1,6	1,6	10,9	4,8	125,8
AFRIQUE DU SUD	-	-	0,0	0,0	0,0	-	0,0	-	1,8	0,0	-	1,8	106,5	-98,3
SWAZILAND	0,3	0,2	0,1	0,1	0,1	0,3	47,0	114,6	0,4	0,4	0,3	163,8	19,2	751,1
Afrique centrale, orientale et australe	1 623,3	2 677,3	1 255,7	1 362,3	680,2	2 147,2	407,5	2 823,6	1 711,6	2 772,5	1 604,7	19 066,0	17 820,7	7,0

Afrique du Nord	octobre	novembre	decembre	janvier	février	mars	avril	mai	juin	juillet	août	Cumul année N	Cumul année N-1	évolution(%)
MAROC	140,9	115,2	34,0	4,5	6,0	17,6	4,8	292,5	2,6	14,2	3,2	635,4	789,6	-19,5
ALGÉRIE	0,0	-	0,0	0,2	4,1	0,0	2,8	-	0,0	69,3	1 108,8	1 185,2	5 984,8	-80,2
TUNISIE	-	-	-	-	-	-	-	-	-	-	-	0,0	0,0	-93,1
ÉGYPTE	0,0	0,0	0,0	-	-	0,0	0,0	0,0	-	0,0	0,0	0,0	0,0	-66,7
Afrique du Nord	140,9	115,2	34,0	4,6	10,1	17,6	7,6	292,5	2,6	83,5	1 112,0	1 820,6	6 774,5	-73,1

Afrique occidentale	octobre	novembre	decembre	janvier	février	mars	avril	mai	juin	juillet	août	Cumul année N	Cumul année N-1	évolution(%)
MAURITANIE	-	-	-	-	-	-	-	-	-	-	-	-	-	0,4
MALI	-	-	-	-	-	-	-	-	-	-	-	-	-	0,0
BURKINA FASO	-	0,3	-	-	-	-	-	0,0	-	-	-	0,3	0,0	15 400,0
SÉNÉGAL	-	-	-	-	-	-	0,0	-	0,1	-	-	0,1	-	-
CÔTE D'IVOIRE	0,0	-	-	-	-	-	0,0	-	-	0,0	0,0	0,0	0,7	-94,9
GHANA	-	-	-	0,0	-	0,0	-	-	-	-	-	0,0	-	-
TOGO	-	-	-	-	-	-	-	-	-	-	-	-	-	0,0
BÉNIN	-	-	-	-	0,0	-	-	-	-	-	-	0,0	0,3	-100,0
NIGÉRIA	-	0,0	0,0	-	-	-	-	-	-	-	0,0	0,0	0,0	-66,7
CAMEROUN	-	-	0,0	-	0,0	-	-	-	-	-	-	0,0	-	-
Afrique occidentale	0,0	0,3	0,0	0,0	0,0	0,0	0,0	0,0	0,1	0,0	0,0	0,5	1,4	-67,6

Amérique du Nord, Central et Caraïbes	octobre	novembre	decembre	janvier	février	mars	avril	mai	juin	juillet	août	Cumul année N	Cumul année N-1	évolution(%)
ÉTATS-UNIS D'AMÉRIQUE	1,0	1,3	0,5	7,5	11,8	11,1	3,0	9,0	10,0	11,4	12,2	78,9	88,5	-10,8
CANADA	-	0,0	0,0	0,0	3,2	0,0	-	-	2,0	-	0,1	5,3	9,0	-41,2
MEXIQUE	-	-	-	-	0,0	0,0	-	0,0	-	-	-	0,0	0,0	-83,3
GUATEMALA	-	-	0,0	-	-	-	-	0,0	-	-	200,0	200,0	122,5	63,3
BELIZE	-	-	-	-	-	-	-	-	-	46,5	-	46,5	140,5	-66,9
HONDURAS	0,1	-	-	-	-	-	-	-	-	-	-	0,1	-	-
EL SALVADOR	-	-	96,0	-	-	0,0	0,0	0,0	-	-	0,0	96,0	0,0	808302,5
COSTA RICA	38,8	201,4	2,8	21,7	1,4	20,2	0,1	20,1	0,8	38,8	0,1	346,0	521,3	-33,6
PANAMA	-	-	-	-	-	-	-	-	0,0	-	0,0	0,0	-	-
CUBA	-	-	-	-	-	-	-	-	-	-	-	-	234,5	-
HAÏTI	-	-	-	-	-	-	-	-	0,1	-	-	0,1	-	-
SAINTE-LUCIE	-	0,1	-	-	-	-	0,2	-	-	-	-	0,3	0,1	150,0
BARBADE	-	-	-	-	-	-	-	-	-	-	0,1	0,1	-	-
Amérique du Nord, Central et Caraïbes	39,8	202,9	99,4	29,2	16,4	31,3	3,3	29,1	12,9	96,8	212,4	773,4	1 116,5	-30,7

Amérique du Sud	octobre	novembre	decembre	janvier	février	mars	avril	mai	juin	juillet	août	Cumul année N	Cumul année N-1	évolution(%)
COLOMBIE	515,6	1 456,2	1 543,4	1 797,8	65,6	184,5	382,0	615,1	660,7	628,3	579,2	8 428,5	11 433,5	-26,3
SURINAM	-	-	0,5	-	0,6	0,8	0,3	0,9	0,5	0,5	0,5	4,5	4,4	-1,4
ÉQUATEUR	25,0	69,8	72,7	-	24,3	-	0,9	24,2	0,0	-	48,5	265,3	97,1	173,2
PÉROU	52,9	100,0	32,8	119,4	49,2	16,4	37,0	249,9	33,5	33,5	16,7	741,3	356,8	107,8
BRÉSIL	4 111,1	4 441,2	3 174,9	3 081,9	3 145,5	4 618,7	3 112,0	3 370,9	2 958,1	3 593,4	2 789,6	38 397,3	29 604,5	29,7
CHILI	-	-	0,0	-	-	-	0,0	0,0	-	-	-	0,0	0,0	-20,0
PARAGUAY	523,9	227,8	360,6	80,5	22,2	86,3	154,9	242,8	358,0	3,3	347,9	2 408,2	2 722,1	-11,5
ARGENTINE	469,0	299,0	0,9	5,5	4,9	-	1,7	0,1	6,5	3,2	-	790,7	622,2	27,1
Amérique du Sud	5 697,5	6 593,9	5 185,8	5 085,1	3 312,3	4 906,7	3 688,7	4 503,9	4 017,3	4 262,1	3 782,4	51 035,8	44 840,7	13,8

Australie et Océanie	octobre	novembre	decembre	janvier	février	mars	avril	mai	juin	juillet	août	Cumul année N	Cumul année N-1	évolution(%)
AUSTRALIE	.	.	0,0	10,0	0,0	0,0	10,0	8,6	16,3
NAURU	20,2	20,2	.	.
NOUVELLE-ZÉLANDE	0,1	.	.	0,1	0,2	0,0	20 298,0
NOUVELLE-CALÉDONIE	0,0	0,0	.	.
Australie et Océanie	20,2	.	0,0	.	0,0	.	.	0,1	10,0	0,0	0,1	30,4	8,6	253,4

Autre	octobre	novembre	decembre	janvier	février	mars	avril	mai	juin	juillet	août	Cumul année N	Cumul année N-1	évolution(%)
NIUE	0,1	0,3	0,1	0,1	0,6	.	.
Autre	0,1	0,3	0,1	0,1	0,6	.	.

Autre pays d'Asie	octobre	novembre	decembre	janvier	février	mars	avril	mai	juin	juillet	août	Cumul année N	Cumul année N-1	évolution(%)
THAÏLANDE	410,2	171,0	282,5	470,3	220,8	88,7	367,2	344,3	174,5	0,1	376,5	2 906,0	4 337,0	-33,0
LAOS	58,1	.	.	108,5	.	.	496,1	116,3	168,9	49,9	268,9	1 266,8	1 492,3	-15,1
VIET-NAM	.	0,0	.	0,0	100,0	80,0	180,0	0,0	.
INDONÉSIE	1,7	.	2,7	12,9	0,0	0,5	0,0	6,3	0,1	0,7	5,4	30,3	7,1	328,1
MALAISIE	.	0,9	0,0	.	.	0,9	0,0	.
SINGAPOUR	.	0,0	.	0,0	0,0	.	0,1	0,1	-42,4
PHILIPPINES	35,1	17,4	66,3	34,9	35,0	46,5	46,5	17,5	48,6	34,9	89,6	472,3	515,3	-8,4
CHINE	19,5	16,8	18,0	5,6	15,8	3,9	16,1	18,3	34,4	1,8	37,9	188,1	145,4	29,4
CORÉE DU SUD	2,0	0,3	.	.	1,8	.	.	0,0	0,7	0,0	0,8	5,7	3,8	49,3
JAPON	0,3	0,1	0,0	0,2	0,1	0,3	0,4	0,3	0,1	0,3	1,3	3,6	5,2	-30,6
TAÏWAN	9,1	0,6	4,2	0,0	13,2	2,5	0,2	.	1,5	13,9	9,4	54,7	25,1	117,9
HONG-KONG	.	.	0,0	0,0	0,0	-100,0
Autre pays d'Asie	536,1	207,2	373,6	632,6	286,8	142,3	926,6	503,1	428,8	201,7	869,7	5 108,5	6 531,2	-21,8

CEI et Europe hors Union européenne	octobre	novembre	decembre	janvier	février	mars	avril	mai	juin	juillet	août	Cumul année N	Cumul année N-1	évolution(%)
ROYAUME-UNI	355,2	329,5	347,8	314,8	190,0	227,5	171,1	427,1	306,1	460,8	602,5	3 732,4	4 700,4	-20,6
NORVÈGE	0,0	0,0	3,6	-99,9
SUISSE	0,5	24,4	12,6	0,2	14,6	25,5	0,1	0,9	24,4	1,2	3,0	107,3	358,5	-70,1
UKRAINE	268,0	1 114,0	620,0	990,0	553,1	.	0,0	3 545,1	.	.
MOLDOVA	0,0	.	0,0	.	.
SERBIE	0,4	0,9	0,8	0,3	.	0,8	0,8	0,5	0,3	0,9	.	5,8	4,3	36,8
CEI et Europe hors Union européenne	356,0	354,8	361,2	315,3	472,5	1 367,8	792,1	1 418,6	884,0	462,9	605,5	7 390,7	5 066,7	45,9

Moyen-Orient	octobre	novembre	decembre	janvier	février	mars	avril	mai	juin	juillet	août	Cumul année N	Cumul année N-1	évolution(%)
TURQUIE	.	0,0	0,0	.	0,0	.	47,7	0,0	.	.	1,3	49,0	48,1	1,8
LIBAN	0,0	0,5	0,5	.	.
IRAN	1,6	1,6	0,5	242,0
ISRAËL	.	.	0,2	0,1	.	5,4	.	0,5	.	.	0,3	6,6	4,2	57,5
JORDANIE	0,0	.	.	.	0,0	.	0,0	.	.
ARABIE SAOUDITE	.	.	.	0,0	.	0,0	.	.	.	0,0	0,1	0,1	0,0	143,9
ÉMIRATS ARABES UNIS	5,3	2,2	2,8	3,1	24,8	40,7	14,1	330,5	0,2	2,3	1,3	427,4	55,4	671,9
YÉMEN	0,0	.
Moyen-Orient	5,3	2,2	3,0	3,2	26,4	46,1	61,8	331,0	0,2	2,3	3,4	485,1	108,2	348,4

Sous continent indien	octobre	novembre	decembre	janvier	février	mars	avril	mai	juin	juillet	août	Cumul année N	Cumul année N-1	évolution(%)
AFGHANISTAN	2,9	.	2,9	.	.
PAKISTAN	0,2	.	0,5	.	0,3	0,4	0,3	.	0,3	0,3	.	2,3	2,6	-10,6
INDE	321,5	20,9	5,3	11,6	1,6	70,0	10,6	7,8	106,7	713,7	4,3	1 273,9	602,8	111,3
BANGLADESH	.	.	0,0	0,0	0,2	-84,8
SRI LANKA	3,9	2,3	.	5,3	2,9	3,2	.	1,0	2,5	0,0	2,1	23,2	14,5	60,7
Sous continent indien	325,6	23,2	5,9	16,8	4,8	73,5	10,9	8,8	109,6	716,9	6,4	1 302,4	620,1	110,0

Source: Douanes françaises

Importations françaises de sucre des pays tiers par origine

Campagne 2021/22

Sucre eq blanc (volume : en tonnes)

	octobre	novembre	decembre	janvier	février	mars	avril	mai	juin	juillet	août	septembre	Cumul année N	Cumul année N-1	évolution(%)	
TOTAL PAYS TIERS	9 971,9	8 630,0	6 935,2	6 831,4	5 012,8	4 438,7	8 343,1	9 177,5	7 608,1	7 653,9	8 285,9	4 346,5	87 235,0	80 004,3	9,0	
Afrique centrale, orientale et australe																
RÉPUBLIQUE DÉMOCRATIQUE DU CONGO	-	-	0,0	-	-	-	-	-	-	0,0	-	-	0,0	0,1	-93,8	
OUGANDA	0,1	0,0	0,0	-	-	-	-	-	-	-	-	-	0,1	0,6	-79,6	
TANZANIE	-	-	-	-	-	1,0	-	-	0,1	-	0,2	-	1,9	-	-	
MOZAMBIQUE	-	-	-	254,8	-	-	45,4	10,8	-	176,4	-	257,8	745,2	0,0	74523000	
MADAGASCAR	-	-	1,1	-	-	14,5	-	-	-	-	7,7	-	23,3	0,2	10328,8	
MAURICE	1 655,3	1 195,5	2 132,1	980,4	1 141,1	821,0	3 409,7	2 718,0	982,6	1 842,9	307,1	600,0	17 785,8	15 741,2	13,0	
ZAMBIE	-	-	-	-	-	-	-	-	-	-	-	-	-	2,9	-	
MALAWI	1,6	-	0,8	0,8	-	0,8	-	-	-	-	-	0,9	1,7	6,5	-77,5	
AFRIQUE DU SUD	-	27,0	-	54,0	-	-	-	1,8	0,9	5,3	1,8	15,8	0,0	106,5	1 177,8	-91,0
SWAZILAND	0,2	0,0	0,0	0,0	0,0	0,4	0,3	0,3	17,4	0,3	-	0,3	19,6	101,6	-80,7	
Afrique centrale, orientale et australe	1 657,0	1 222,6	2 133,9	1 290,1	1 141,1	837,7	3 457,2	2 729,9	1 005,4	2 022,3	323,5	868,3	18 689,0	17 053,5	9,6	

Afrique du Nord	octobre	novembre	decembre	janvier	février	mars	avril	mai	juin	juillet	août	septembre	Cumul année N	Cumul année N-1	évolution(%)
MAROC	35,2	2,7	181,4	25,5	51,8	86,0	29,8	84,7	86,2	205,0	1,5	709,9	1 499,5	612,4	144,9
ALGERIE	902,1	1 131,9	347,1	346,5	346,5	1 375,1	819,5	716,1	-	-	-	0,0	5 984,8	12 590,6	-52,5
TUNISIE	-	-	0,0	-	-	-	0,0	-	-	-	-	-	0,0	0,4	-92,6
ÉGYPTE	-	0,0	-	0,0	0,0	-	0,0	0,0	-	-	-	-	0,0	223,0	-100,0
Afrique du Nord	937,2	1 134,6	528,5	372,0	398,3	1 461,1	849,3	800,8	86,2	205,0	1,5	709,9	7 484,4	13 426,3	-44,3

Afrique occidentale	octobre	novembre	decembre	janvier	février	mars	avril	mai	juin	juillet	août	septembre	Cumul année N	Cumul année N-1	évolution(%)
MAURITANIE	-	-	-	0,2	-	-	-	0,2	-	-	-	-	0,4	-	-
MALI	-	-	-	0,0	-	-	-	-	-	-	-	-	0,0	-	-
BURKINA FASO	-	0,0	-	0,0	-	-	-	-	-	-	-	-	0,0	-	-
CÔTE D'IVOIRE	0,1	0,0	0,1	0,0	0,1	0,1	0,1	0,1	0,1	0,1	0,1	0,0	0,7	1,0	-26,2
TOGO	-	-	-	-	-	-	-	-	-	-	0,0	-	0,0	-	-
BÉNIN	-	-	-	-	0,3	-	-	-	-	-	-	-	0,3	0,0	4 113,0
NIGÉRIA	-	-	-	-	-	-	-	0,0	-	-	-	0,0	0,0	-	-
CAMEROUN	-	-	-	-	-	-	-	-	-	-	-	0,0	0,0	2,2	-98,6
Afrique occidentale	0,1	0,0	0,1	0,2	0,4	0,1	0,1	0,3	0,1	0,1	0,1	0,0	1,5	3,2	-53,6

Amérique du Nord, Central et Caraïbes	octobre	novembre	decembre	janvier	février	mars	avril	mai	juin	juillet	août	septembre	Cumul année N	Cumul année N-1	évolution(%)
ÉTATS-UNIS D'AMÉRIQUE	9,1	9,8	3,2	6,5	5,0	7,6	11,7	13,3	1,2	4,7	16,5	4,5	93,0	74,6	24,7
CANADA	0,0	0,0	1,0	0,0	0,0	0,0	2,0	0,0	-	6,0	0,0	-	9,0	2,1	320,0
MEXIQUE	0,0	-	-	-	0,0	-	0,0	-	-	-	-	22,0	22,0	1,1	1 986,9
GUATEMALA	24,0	72,0	-	-	-	-	-	-	-	26,5	-	-	122,5	1 003,4	-87,8
BELIZE	-	-	-	-	-	-	-	0,0	24,2	116,3	-	-	140,5	-	-
EL SALVADOR	-	-	0,0	0,0	0,0	0,0	-	-	0,0	0,0	-	-	0,0	-	-
COSTA RICA	19,4	274,6	0,8	4,1	19,4	20,8	21,0	64,4	19,4	38,8	38,8	19,4	540,7	924,5	-41,5
CUBA	-	-	-	-	234,5	-	-	-	-	-	-	-	23,3	257,8	-
HAÏTI	-	-	-	-	-	-	-	-	-	-	-	-	-	0,0	-
ANTIGUA ET BARBUDA	-	-	-	-	-	-	-	-	-	-	-	-	-	1,0	-
SAINTE-LUCIE	-	-	-	-	-	-	-	-	0,1	-	-	-	0,1	0,9	-85,9
BARBADE	-	-	-	-	-	-	-	-	-	-	-	-	-	2,0	-
Amérique du Nord, Central et Caraïbes	52,4	358,4	5,0	10,6	258,8	28,4	34,6	77,7	45,0	192,2	55,3	69,2	1 185,7	2 009,6	-41,0

Amérique du Sud	octobre	novembre	decembre	janvier	février	mars	avril	mai	juin	juillet	août	septembre	Cumul année N	Cumul année N-1	évolution(%)
COLOMBIE	2 789,3	3 105,0	902,2	104,2	301,0	293,8	958,2	1 106,3	920,2	399,5	553,7	350,4	11 783,9	7 504,4	57,0
SURINAM	0,8	1,5	-	1,3	0,3	-	-	0,0	0,2	0,5	-	0,3	4,7	6,6	-29,3
ÉQUATEUR	24,4	-	-	-	-	-	24,2	-	24,2	-	24,2	-	97,1	102,0	-4,8
PÉROU	-	-	30,9	50,7	-	32,8	26,4	100,2	1,0	114,8	-	-	356,8	821,7	-56,6
BRÉSIL	2 841,0	1 977,0	1 536,5	2 284,1	1 859,0	627,2	1 807,1	3 035,9	4 621,2	3 793,9	5 221,6	1 237,8	30 842,3	18 846,5	63,6
CHILI	-	-	0,0	-	-	-	-	0,0	0,0	-	-	0,0	0,0	-	-
PARAGUAY	385,5	82,3	97,3	147,7	307,2	157,5	498,1	71,0	117,0	329,7	528,9	75,2	2 797,3	2 089,4	33,9
URUGUAY	-	-	-	-	-	-	-	-	-	-	-	-	-	0,0	-
ARGENTINE	152,0	78,2	109,7	5,3	1,7	29,5	100,2	126,7	11,4	3,3	4,2	128,6	750,8	1 933,4	-61,2
Amérique du Sud	6 193,0	5 243,9	2 676,6	2 593,2	2 469,2	1 140,8	3 414,3	4 440,2	5 695,3	4 641,6	6 332,6	1 792,3	46 632,9	31 304,0	49,0

Australie et Océanie	octobre	novembre	decembre	janvier	février	mars	avril	mai	juin	juillet	août	septembre	Cumul année N	Cumul année N-1	évolution(%)
AUSTRALIE	-	-	-	8,6	0,0	-	-	-	-	-	-	0,0	8,6	8,0	7,0
NOUVELLE-ZÉLANDE	-	-	-	-	-	-	0,0	-	-	-	-	0,0	0,0	-	-
Australie et Océanie	-	-	-	8,6	0,0	-	0,0	-	-	-	-	0,0	8,6	8,0	7,4

Autre pays d'Asie	octobre	novembre	decembre	janvier	février	mars	avril	mai	juin	juillet	août	septembre	Cumul année N	Cumul année N-1	évolution(%)
THAÏLANDE	36,3	60,0	67,1	1 992,4	411,1	526,8	30,3	174,0	106,3	85,7	242,4	293,9	4 630,9	4 259,9	8,7
LAOS	.	229,2	523,3	36,0	71,5	93,0	100,0	168,8	195,5	50,0	25,0	25,0	1 517,3	2 496,1	-39,2
VIÊT-NAM	.	.	0,0	0,0	0,0	2,2	-100,0
CAMBODGE	0,1
INDONÉSIE	.	.	1,1	0,5	.	0,0	0,6	1,7	2,3	0,8	.	1,4	8,5	13,1	-35,1
MALAISIE	0,0	0,0	0,0	-100,0
SINGAPOUR	.	.	0,0	.	.	.	0,0	.	0,0	0,1	.	.	0,0	0,0	1 213,7
PHILIPPINES	31,5	48,9	46,6	60,9	43,1	23,3	84,1	46,6	58,1	23,3	49,0	34,9	550,2	846,4	-35,0
CHINE	19,6	13,6	1,3	1,1	15,0	18,6	16,5	22,6	18,7	18,3	0,3	1,4	146,8	168,3	-12,8
CORÉE DU SUD	.	1,6	.	0,6	0,3	.	.	0,1	0,2	.	1,1	.	0,3	4,1	8,5
JAPON	0,8	0,6	0,1	0,3	0,1	0,0	1,0	0,4	0,6	0,8	0,6	0,3	5,5	3,0	86,6
TAÏWAN	0,4	2,7	0,0	3,9	7,9	3,8	0,5	0,4	5,1	0,3	0,0	0,0	25,1	41,6	-39,5
HONG-KONG	0,0	0,0	0,0	-24,3
Autre pays d'Asie	88,6	356,5	1 244,0	2 095,8	548,9	665,5	233,0	414,5	386,8	179,1	318,4	357,4	6 888,6	7 839,2	-12,1

CEI et Europe hors Union européenne	octobre	novembre	decembre	janvier	février	mars	avril	mai	juin	juillet	août	septembre	Cumul année N	Cumul année N-1	évolution(%)
ROYAUME-UNI	895,2	285,1	267,8	264,2	163,8	212,4	297,9	556,0	366,6	406,9	984,6	386,3	5 086,7	5 961,1	-14,7
NORVÈGE	.	.	.	2,1	.	0,0	1,5	.	.	4,6	-23,1
SUISSE	121,5	0,4	24,1	12,4	1,4	24,2	1,2	82,1	16,1	1,1	74,0	124,4	482,9	876,3	-44,9
RUSSIE	0,4	.
SERBIE	0,5	0,4	0,6	0,4	.	0,3	0,4	0,4	0,3	0,4	0,5	.	4,3	1,0	326,9
CEI et Europe hors Union européenne	1 017,2	285,9	292,5	279,1	165,2	236,9	299,5	638,5	383,0	408,4	1 060,5	510,6	5 577,4	6 843,3	-18,5

Moyen-Orient	octobre	novembre	decembre	janvier	février	mars	avril	mai	juin	juillet	août	septembre	Cumul année N	Cumul année N-1	évolution(%)
TURQUIE	.	.	0,0	.	0,0	.	0,1	47,9	0,0	0,1	.	0,1	48,2	0,8	6 174,1
LIBAN	0,0	0,0	.	.
IRAN	.	0,1	.	.	.	0,0	0,4	0,1	0,5	0,1	263,5
ISRAËL	1,7	1,9	0,4	.	0,0	0,1	0,0	.	4,2	12,1	-65,5
ARABIE SAOUDITE	0,0	0,0	0,0	.	.	.	0,0	.	.	.	0,0	0,0	0,1	.	.
ÉMIRATS ARABES UNIS	0,7	3,2	1,0	1,0	1,3	2,7	12,5	1,5	1,5	4,3	25,9	2,9	58,3	30,0	94,0
YÉMEN	0,0	.	0,0	.	.
Moyen-Orient	0,7	3,3	1,1	1,0	3,0	4,6	13,3	49,4	1,5	4,5	25,9	3,1	111,3	43,1	158,2

Sous continent indien	octobre	novembre	decembre	janvier	février	mars	avril	mai	juin	juillet	août	septembre	Cumul année N	Cumul année N-1	évolution(%)
PAKISTAN	0,6	.	0,8	0,3	.	0,3	.	0,4	.	.	0,2	.	2,6	1,4	86,5
INDE	25,0	27,0	49,3	173,7	24,3	63,0	41,2	26,0	4,9	0,7	167,8	34,5	637,3	1 448,8	-56,0
BANGLADESH	0,1	0,2	0,2	.	.
SRI LANKA	.	.	3,5	6,8	3,5	.	0,7	1,1	15,6	23,8	-34,7
Sous continent indien	25,6	27,0	53,6	180,8	27,9	63,5	41,9	26,3	4,9	0,7	168,0	35,6	655,7	1 474,0	-55,5

Source: Douanes françaises

Campagne 2022/23
exportations de sucre par pays de

	octobre	novembre	decembre	janvier	février	mars	avril	mai	juin	juillet	août	Cumul année N	Cumul année N-1	évolution(%)
TOTAL PAYS TIERS	28 872,9	66 317,5	36 840,0	26 386,2	19 921,7	15 700,9	14 934,3	16 557,8	13 732,9	16 089,2	21 240,2	276 593,6	429 314,6	-35,6
Afrique centrale, orientale et australe	octobre	novembre	decembre	janvier	février	mars	avril	mai	juin	juillet	août	Cumul année N	Cumul année N-1	évolution(%)
RÉPUBLIQUE CENTRAFRICAINE	.	.	.	0,2	0,0	.	.	0,3	0,9	-69,4
GUINÉE ÉQUATORIALE	.	.	0,6	.	.	.	0,2	.	.	0,6	.	1,5	250,7	-99,4
GABON	0,1	0,2	0,2	0,1	0,2	0,2	0,2	0,1	0,5	.	0,2	2,2	482,6	-99,5
RÉPUBLIQUE DU CONGO	.	.	.	0,1	.	0,1	.	.	.	1,2	0,0	1,4	0,5	176,2
RÉPUBLIQUE DÉMOCRATIQUE DU CONGO	0,0	0,0	42,0	0,0	.	0,6	1,3	0,0	.	0,5	1,4	45,9	17,9	155,6
RWANDA	0,1	.
ANGOLA	840,0	.
DJIBOUTI	3,0	.	.	.	4,7	0,1	0,1	18,6	.	0,0	3,7	30,1	35,9	-16,1
KENYA	0,0	0,0	0,0	0,0	0,0	0,0	.	0,0	0,0	0,0	0,0	0,1	120,1	-99,9
UGANDA	2 145,0	.
TANZANIE	0,0	0,0	.	0,0	504,0	-100,0
SEYHELLES ET DÉPENDANCES	0,0	.
MOZAMBIQUE	0,0	0,0	.	.
MADAGASCAR	0,2	1,4	1,7	1,1	1,0	0,5	2,5	0,9	0,6	0,7	0,3	10,9	13,0	-15,8
MAURICE	0,3	18,2	1,2	0,8	590,3	.	0,0	0,0	.	.	0,1	611,0	1,4	44 567,3
COMORES	0,5	.	1,3	0,7	0,1	0,0	1,6	1,3	.	.	2,0	7,5	526,3	-98,6
AFRIQUE DU SUD	0,0	0,0	0,1	0,0	0,0	0,1	0,4	0,1	0,1	0,0	0,0	0,8	0,1	446,9
BOTSWANA	0,0	.
Afrique centrale, orientale et australe	4,2	19,9	47,1	3,1	596,3	1,6	6,2	21,0	1,3	3,2	7,7	711,7	4 938,7	-85,6

	octobre	novembre	decembre	janvier	février	mars	avril	mai	juin	juillet	août	Cumul année N	Cumul année N-1	évolution(%)
Afrique du Nord	121,0	44,0	112,0	55,3	88,0	1,8	131,4	88,9	134,0	7,8	18,3	802,5	1 357,0	-40,9
MAROC	3,3	52,2	10,7	.	0,0	58,4	14,1	.	19,0	.	7,9	165,5	96,6	67,8
ALGÉRIE	84,9	69,2	159,9	36,6	59,2	138,4	61,1	115,7	18,6	14,0	69,6	827,0	783,2	5,6
TUNISIE	.	1 608,0	0,0	1 608,0	25 600,0	-93,7
LYBIE	0,0	33,0	0,0	0,0	225,4	0,0	.	.	83,6	152,1	0,0	494,1	37 904,5	-99,7
ÉGYPTE
Afrique du Nord	209,2	1 806,4	282,6	91,9	372,5	198,6	206,6	204,6	255,2	173,8	95,8	3 897,1	65 743,3	-94,1

	octobre	novembre	decembre	janvier	février	mars	avril	mai	juin	juillet	août	Cumul année N	Cumul année N-1	évolution(%)
Afrique occidentale	0,0	0,0	.	0,1	43,2	.	0,3	0,0	0,4	.	.	44,0	1,4	3 103,1
MAURITANIE	64,2	0,2	0,4	0,0	47,5	24,3	12,0	15,5	.	0,0	0,0	164,1	2 160,6	-92,4
MALI	20,9	1,9	0,5	0,0	0,3	0,0	0,1	9,9	.	3,9	0,1	37,5	8 739,9	-99,6
BURKINA FASO	0,1	0,1	0,2	0,3	0,0	0,9	0,9	0,4	0,1	0,2	0,3	3,4	942,2	-99,6
NIGER	0,9	.	16,2	1,3	.	.	.	0,6	.	.	.	19,0	9,5	99,7
TOHAD	1 085,4	547,1	337,4	692,1	50,0	33,4	8,3	14,5	18,9	15,2	3,2	2 805,4	6 284,3	-55,4
SÉNÉGAL	65,2	237,7	0,4	434,4	130,2	43,3	1,7	0,1	0,3	.	0,4	913,6	4 066,1	-77,5
GUINÉE	1,8	.	240,3	241,5	144,0	120,0	747,6	1 431,7	-47,8
SIERRA LEONE	1 450,0	.
LIBERIA	1,2	1 345,1	0,8	1,0	0,1	0,3	0,9	0,5	0,6	0,4	0,1	1 350,9	7,9	17 024,3
CÔTE D'IVOIRE	44,0	.	2,3	46,3	9 726,0	-99,5
GHANA	0,0	1,1	1 321,0	1 320,0	2 880,0	480,2	0,1	0,0	0,1	0,3	0,3	6 003,0	9 383,6	-36,1
TOGO	0,8	0,1	0,0	0,0	0,0	0,0	0,2	65,2	0,0	0,0	0,0	66,4	6,1	982,4
BÉNIN	0,0	0,0	0,0	0,0	0,0	0,0	.	0,0	0,0	0,0	0,1	0,2	0,1	122,3
NIGÉRIA	.	1 200,0	825,1	1 175,0	0,3	0,5	0,0	0,0	0,0	0,0	0,0	3 201,1	6 969,1	-54,1
CAMEROUN
Afrique occidentale	1 240,4	3 333,3	2 726,2	3 880,7	3 340,9	703,0	26,8	106,7	20,5	20,0	4,4	15 402,8	51 188,5	-69,9

	octobre	novembre	decembre	janvier	février	mars	avril	mai	juin	juillet	août	Cumul année N	Cumul année N-1	évolution(%)
Amérique du Nord, Central et Caraïbes	0,5	12,3	7,4	5,4	1,2	29,0	7,3	4,2	8,2	0,9	6,7	83,1	139,8	-40,5
ÉTATS-UNIS D'AMÉRIQUE	18,1	17,1	17,1	17,5	34,7	0,1	15,6	28,3	1,2	16,3	33,8	199,7	227,4	-12,1
CANADA	0,1	0,0	0,0	0,2	0,1	0,0	.	0,5	0,0	0,1	0,0	0,9	2,8	-66,2
MEXIQUE	0,0	0,0	0,0	0,0	0,0	0,0	.	0,0	0,0	0,0	0,0	0,2	0,1	104,5
COSTA RICA	0,0	0,0	0,0	0,0	0,0	0,0	.	0,0	0,0	0,0	0,0	0,1	0,1	45,7
PANAMA	.	1,5	1,4	.	.	2,9	0,8	289,3
CUBA	.	.	0,0	0,0	.	0,1	144,1	-99,9
HAÏTI	0,1	0,0	0,2	0,0	0,0	0,0	0,1	0,1	0,1	0,1	0,1	0,9	1,4	-34,2
RÉPUBLIQUE DOMINICAINE	2,3	.
SAINTE-LUCIE
SAINT-VINCENT	.	.	.	0,0	0,0	.	0,1	.	.
BARBADE	0,1	.
Amérique du Nord, Central et Caraïbes	18,7	31,0	24,8	23,1	36,1	29,1	23,0	33,2	11,1	17,5	40,6	288,1	518,7	-44,5

	octobre	novembre	decembre	janvier	février	mars	avril	mai	juin	juillet	août	Cumul année N	Cumul année N-1	évolution(%)
Amérique du Sud	0,0	0,0	0,0	.	.	0,0	0,0	0,0	.	0,3	0,0	0,4	0,1	243,4
COLOMBIE	.	.	.	120,0	120,0	.
SURINAM	0,0	0,0	0,0	0,0	0,0	0,0	0,0	0,0	0,0	0,0	0,0	0,1	0,1	68,1
PÉROU	0,0	0,0	0,1	0,2	0,0	0,0	0,0	0,1	0,3	0,0	0,2	1,1	0,8	34,3
BRÉSIL	0,0	0,0	0,0	0,0	0,0	0,0	19,4	0,0	0,0	0,0	0,0	19,5	39,5	-50,5
CHILI	.	.	0,0	0,0	.
BOLIVIE	0,0	0,0	0,0	0,0	0,0	0,0	.	0,1	.	0,0	0,0	0,3	0,2	44,6
ARGENTINE
Amérique du Sud	0,1	0,1	0,1	120,3	0,1	0,1	19,4	0,2	0,3	0,4	0,3	141,5	40,7	247,3

Australie et Océanie	octobre	novembre	decembre	janvier	février	mars	avril	mai	juin	juillet	août	Cumul année N	Cumul année N-1	évolution(%)
AUSTRALIE	0,5	2,2	1,3	3,5	0,1	8,4	.	.	2,1	0,3	.	18,4	21,3	-13,5
NOUVELLE-ZÉLANDE	0,4	0,6	.	.	.	1,2	.	2,2	0,7	211,1
NOUVELLE-CALÉDONIE	19,8	23,1	2,3	19,4	1,5	17,4	12,5	3,0	18,8	0,0	31,9	149,7	175,2	-14,6
ÎLES WALLIS ET FUTUNA	0,4	0,3	0,1	1,2	0,2	0,3	.	0,9	0,1	0,2	0,1	3,8	5,8	-35,8
Australie et Océanie	21,1	25,6	3,7	24,1	1,8	26,7	12,5	3,8	21,0	1,7	32,0	174,1	203,0	-14,3

Autre	octobre	novembre	decembre	janvier	février	mars	avril	mai	juin	juillet	août	Cumul année N	Cumul année N-1	évolution(%)
SAINT-PIERRE ET MIQUELON	0,1	0,1	.	.	.	0,1	.	.	0,1	.	.	0,4	0,5	-23,8
LES ÎLES VIERGES BRITANNIQUES	0,0	.
VANUATU	.	.	0,1	0,1	0,1	0,3	0,5	1,1	-57,6
POLYNÉSIE FRANÇAISE	0,1	1,9	0,4	15,8	19,9	0,4	0,6	2,0	2,1	13,4	0,1	56,7	135,5	-58,2
CURAÇAO	.	.	0,0	0,0	0,0	0,5	-99,6
SAINT-MARTIN (PARTIE NÉERLANDAISE)	2,2	0,2	0,8	1,2	1,2	0,6	0,6	0,5	0,0	0,0	0,0	7,4	2,4	210,9
SAINT-BARTHÉLEMY	4,5	5,0	0,2	.	5,5	1,6	4,7	0,2	0,0	.	.	21,8	13,0	67,9
Autre	6,9	7,2	1,5	17,1	26,6	2,7	5,9	2,7	2,2	13,5	0,4	86,8	153,0	-43,3

Autre pays d'Asie	octobre	novembre	decembre	janvier	février	mars	avril	mai	juin	juillet	août	Cumul année N	Cumul année N-1	évolution(%)
THAÏLANDE	1,7	.	.	0,9	0,1	.	.	2,9	0,1	.	.	5,7	20,8	-72,7
LAOS	0,0	.
VIËT-NAM	.	0,0	120,0	0,0	0,0	0,0	0,0	0,0	0,0	25,0	0,0	145,1	123,2	17,7
CAMBODGE	1,7	.	0,1	.	11,8	13,5	0,8	1 653,7
MALAISIE	.	.	4,4	4,4	6,7	-34,8
SINGAPOUR	4,7	0,3	0,0	0,1	3,1	4,7	0,1	2,9	0,1	0,1	2,1	18,1	11,6	55,2
PHILIPPINES	0,3	.
MONGOLIE	2,2	.	.	3,3	4,4	.	2,4	12,3	12,9	-4,3
CHINE	7,0	.	.	.	0,0	0,0	.	.	.	0,0	0,0	7,1	1,8	287,2
CORÉE DU SUD	14,2	11,6	13,6	240,0	0,1	12,5	0,3	12,0	0,0	12,3	316,6	1 251,5	-74,7	
JAPON	77,8	56,0	3,8	59,9	87,8	3,7	25,8	53,2	7,7	54,0	46,2	475,9	312,7	52,2
TAÏWAN	.	7,5	.	.	9,1	6,9	.	6,9	5,8	.	.	36,2	18,0	101,0
HONG-KONG	0,3	2,1	1,7	1,3	3,9	5,6	3,1	11,4	2,5	0,1	3,2	35,2	36,0	-2,1
MACAO	0,0	.
Autre pays d'Asie	109,6	77,4	143,5	305,6	120,2	33,4	31,6	89,4	16,1	79,2	63,9	1 069,9	1 796,3	-40,4

CEI et Europe hors Union européenne	octobre	novembre	decembre	janvier	février	mars	avril	mai	juin	juillet	août	Cumul année N	Cumul année N-1	évolution(%)
ROYAUME-UNI	13 765,7	15 600,1	10 847,6	12 360,9	12 592,3	12 979,9	13 463,2	14 863,2	11 556,3	13 904,8	19 452,0	151 396,1	180 989,7	-16,3
NORVÈGE	.	6,5	.	6,5	0,0	8,3	0,0	0,1	7,8	.	.	29,2	38,6	-24,3
SUISSE	896,8	908,6	584,8	423,5	515,7	721,0	777,2	697,6	691,4	782,5	1 146,0	8 145,1	10 896,9	-25,3
ANDORRE	86,7	44,1	105,9	20,0	89,9	22,8	65,3	68,5	43,8	46,5	40,5	614,0	800,8	2,2
ALBANIE	2 870,0	7 932,0	1 504,0	2 352,0	360,0	15 018,0	32 496,5	-53,8
UKRAÏNE	15,0	15,0	.	45,2	15,2	57,1	.	15,0	58,8	.	20,4	241,7	6 972,3	-96,5
MOLDOVA	.	1 248,0	.	480,0	1 728,0	1 675,0	3,2
RUSSIE	260,0	.	0,0	260,0	75,9	242,4
GÉORGIE	2 304,0	4 922,7	2 256,6	1 680,1	0,3	1,8	1,1	0,7	0,1	1,5	.	11 168,8	3 480,8	220,9
ARMÉNIE	675,0	0,2	0,0	675,2	2,4	27 530,7
KAZAKHSTAN	21,6	.	21,6	.	21,6	43,2	21,6	43,2	.	21,6	21,6	216,0	34,2	531,6
KIRGHIZISTAN	0,0	0,0	0,0	.	.
BOSNIE-HERZÉGOVINE	.	20,8	.	21,0	.	20,8	.	.	20,8	.	.	83,3	104,7	-20,4
SERBIE	20,5	.	20,5	.	.	18,2	0,0	0,0	.	49,9	.	109,1	11,5	852,8
MACÉDOINE DU NORD	.	4 440,0	3 240,0	1 272,0	8 952,0	432,0	1 972,2
KOSOVO	.	1 440,0	.	.	3,8	.	.	3,4	.	.	.	1 447,2	9 432,0	-84,7
MONTÉNÉGR	.	1 008,0	1 008,0	.	.
CEI et Europe hors Union européenne	20 915,4	37 585,8	18 581,0	18 661,1	13 578,8	13 873,1	14 328,4	15 691,6	12 378,9	14 807,0	20 680,5	201 081,7	247 223,3	-18,7

Moyen-Orient	octobre	novembre	decembre	janvier	février	mars	avril	mai	juin	juillet	août	Cumul année N	Cumul année N-1	évolution(%)
TURQUIE	1 000,0	11 476,0	7 626,0	835,0	1 121,0	504,0	22 562,0	3 747,2	502,1
LIBAN	9,7	3 495,1	1 685,6	1 560,7	600,0	0,0	20,2	19,8	0,1	0,0	0,0	7 391,4	7 747,4	-4,6
IRAK	0,0	.
ISRAËL	1 704,0	4 418,4	5 495,9	684,6	50,4	200,0	250,5	202,7	995,2	750,0	203,4	14 955,1	37 469,0	-60,1
JORDANIE	.	1,1	.	0,8	25,0	0,1	2,8	1,1	0,1	128,6	84,0	243,7	108,9	123,7
ARABIE SAOUDITE	.	.	0,0	.	.	.	0,0	.	22,0	0,0	.	22,1	90,8	-75,7
KOWEÏT	3 600,0	3 250,0	.	0,2	5,9	0,1	.	.	0,0	.	6,2	6 862,4	2 894,3	137,1
BAHREÏN	.	250,0	.	.	.	120,0	.	.	0,1	.	0,0	370,1	1 635,0	-77,4
QATAR	1,1	.	.	.	0,1	.	0,2	.	0,0	0,0	.	1,4	5,0	-72,5
FRANCE	7,4	.	.	2,0	.	.	.	9,4	6,5	46,0
FRANCE	0,0	1,8	1,8	2,7	-34,7
Sous continent indien	0,1	0,1	0,1	0,1	15,6	1,0	0,1	10,4	0,0	38,8	21,1	87,3	2 952,0	-97,0

Sources : Douanes françaises

Campagne 2021/22
exportations de sucre par pays de

	octobre	novembre	decembre	janvier	février	mars	avril	mai	juin	juillet	août	septembre	Cumul année N	Cumul année N-1	évolution(%)
TOTAL PAYS TIERS	35 059,8	48 879,3	88 036,9	59 442,9	36 281,9	33 009,2	26 775,3	31 256,6	25 031,9	21 429,7	24 111,1	23 952,3	453 266,9	299 814,4	51,2
Afrique centrale,orientale et australe	octobre	novembre	decembre	janvier	février	mars	avril	mai	juin	juillet	août	septembre	Cumul année N	Cumul année N-1	évolution(%)
RÉPUBLIQUE CENTRAFRICAINE	-	-	0,1	0,0	-	-	0,8	-	-	-	-	-	0,9	0,6	44,2
GUINÉE EQUATORIALE	0,2	-	-	-	-	250,5	-	-	-	-	-	-	251,7	0,4	60 880,9
GABON	0,1	0,4	0,2	0,5	480,0	0,1	0,2	0,2	0,4	0,3	0,3	0,9	482,8	9,9	4 797,3
RÉPUBLIQUE DU CONGO	0,2	0,1	-	-	0,0	0,1	-	0,0	0,0	0,1	0,1	0,0	0,6	0,1	-49,9
RÉPUBLIQUE DEMOCRATIQUE DU CONGO	0,0	0,0	0,0	0,1	16,7	0,8	0,2	0,0	-	0,0	0,0	0,0	18,0	6,8	164,9
RWANDA	-	-	-	-	0,0	-	0,1	-	-	-	-	-	0,1	-	-
ANGOLA	-	-	-	-	-	360,0	480,0	-	-	-	-	-	840,0	-	-
DJIBOUTI	-	-	0,4	0,0	2,6	4,7	20,8	-	7,4	-	-	1,9	37,8	57,9	-34,7
KENYA	0,0	0,0	120,0	-	0,0	0,0	-	0,0	0,0	0,0	-	-	120,1	1 008,0	-88,1
UGANDA	-	2 025,0	-	120,0	-	-	-	-	-	-	-	-	2 145,0	-	-
TANZANIE	-	-	-	-	-	-	-	-	504,0	-	-	-	504,0	720,0	-30,0
SEYCHELLES ET DÉPENDANCES	0,0	-	-	-	0,0	0,0	-	-	-	-	-	-	0,0	0,1	-52,1
MOZAMBIQUE	-	-	-	-	-	-	-	-	-	-	-	0,0	0,0	0,1	-91,9
MADAGASCAR	0,4	0,1	0,4	0,3	5,9	0,5	0,1	0,7	2,0	2,0	0,6	1,2	14,2	6,8	108,1
MAURICE	0,1	0,0	0,1	-	-	0,0	0,3	0,7	0,0	0,1	-	0,0	1,4	0,7	94,6
COMORES	0,7	0,1	22,8	125,7	375,0	0,4	-	-	0,9	0,8	0,0	-	526,3	4,0	13 205,1
AFRIQUE DU SUD	-	-	0,0	-	-	-	0,0	0,0	0,0	0,0	0,0	0,0	0,2	0,0	2 075,0
BOTSWANA	-	-	-	-	0,0	-	-	-	-	-	-	-	0,0	0,1	-82,9
Afrique centrale,orientale et australe	1,7	2 025,7	143,9	246,6	880,3	617,2	502,3	1,7	514,7	3,4	1,0	4,1	4 942,8	1 816,4	172,1

	octobre	novembre	decembre	janvier	février	mars	avril	mai	juin	juillet	août	septembre	Cumul année N	Cumul année N-1	évolution(%)
Afrique du Nord	octobre	novembre	decembre	janvier	février	mars	avril	mai	juin	juillet	août	septembre	Cumul année N	Cumul année N-1	évolution(%)
MAROC	96,7	98,0	104,8	25,5	252,9	112,1	108,0	-	444,1	69,1	0,1	88,0	1 445,0	880,8	67,9
ALGERIE	-	1,2	0,1	3,4	31,4	26,8	16,6	-	14,1	5,0	0,1	-	98,6	238,0	-58,6
TUNISIE	46,6	64,1	83,6	37,7	85,2	21,3	43,4	125,5	71,1	61,7	143,0	19,9	803,1	571,0	40,6
LYBIE	-	-	10 600,0	15 000,0	-	-	-	-	-	-	-	-	25 600,0	7 858,3	225,8
ÉGYPTE	2 701,0	1 112,9	28 841,6	1 920,0	3 180,0	-	22,8	0,5	0,6	125,0	0,1	0,0	37 904,5	3 332,6	1 037,4
Afrique du Nord	2 844,4	1 266,2	39 630,0	16 986,6	3 549,4	160,3	190,7	181,9	529,9	260,8	143,2	107,9	65 851,2	12 860,7	412,0

	octobre	novembre	decembre	janvier	février	mars	avril	mai	juin	juillet	août	septembre	Cumul année N	Cumul année N-1	évolution(%)
Afrique occidentale	octobre	novembre	decembre	janvier	février	mars	avril	mai	juin	juillet	août	septembre	Cumul année N	Cumul année N-1	évolution(%)
MAURITANIE	0,2	0,0	0,6	-	0,0	0,3	0,0	0,0	0,0	0,3	-	0,4	1,8	3,0	-38,9
MALI	9,2	0,0	617,4	240,9	1 344,9	33,3	0,0	0,0	0,0	15,4	0,0	42,6	2 203,2	23,7	8 144,8
BURKINA FASO	0,7	1,7	3 600,7	2 160,0	1 896,0	0,2	1 080,0	0,0	0,1	0,0	0,5	0,9	8 740,8	3,3	265798,5
NIGER	-	0,0	0,1	697,8	0,7	240,1	2,9	0,3	0,2	-	-	0,0	942,8	4,2	22 420,2
TCHAD	0,7	-	0,7	0,6	0,9	-	2,5	1,9	-	-	-	2,2	9,5	6,1	55,6
SÉNÉGAL	342,1	1 050,2	216,6	990,9	555,2	608,2	798,2	372,5	598,8	496,8	254,8	119,5	6 403,7	2 390,9	167,8
GUINÉE	1 230,0	1 214,4	0,4	130,3	1 097,1	0,0	45,0	43,7	218,3	86,4	0,4	9,3	4 075,4	680,0	499,3
SIERRA LEONE	0,0	970,0	-	-	100,0	-	120,0	120,0	-	-	121,7	125,2	1 556,9	0,5	305170,6
LIBERIA	250,0	-	-	480,0	240,0	480,0	-	-	-	-	-	-	1 450,0	-	-
CÔTE D'IVOIRE	-	0,4	0,1	1,6	0,6	1,5	0,2	0,7	0,3	0,9	0,3	0,4	9,3	8,2	1,5
GHANA	675,0	4 055,0	597,0	432,0	2 783,0	740,0	200,0	22,0	222,0	-	-	-	9 736,0	10 967,5	-11,3
TOGO	1,3	1 781,8	691,2	1 021,6	2 916,0	217,0	1 235,1	1 527,8	0,0	0,0	1,7	6,7	9 400,3	3 612,1	160,2
BÉNIN	3,0	1,8	0,0	0,5	0,3	0,0	0,0	0,4	0,0	0,0	0,0	1,1	7,2	722,5	-99,0
NIGÉRIA	0,0	-	-	-	-	0,0	0,0	0,0	0,0	0,0	0,0	0,0	0,1	0,2	-51,5
CAMEROUN	2 800,1	1 000,0	960,0	19,0	1 680,0	500,0	0,0	9,9	-	-	-	5,3	6 974,4	11 424,3	-39,0
Afrique occidentale	5 313,8	10 075,4	6 684,7	6 174,6	12 514,9	2 820,7	3 483,9	2 099,3	1 039,7	599,9	381,6	312,1	51 500,5	29 846,5	72,6

	octobre	novembre	decembre	janvier	février	mars	avril	mai	juin	juillet	août	septembre	Cumul année N	Cumul année N-1	évolution(%)
Amérique du Nord, Central et Caraïbes	octobre	novembre	decembre	janvier	février	mars	avril	mai	juin	juillet	août	septembre	Cumul année N	Cumul année N-1	évolution(%)
ÉTATS-UNIS D'AMÉRIQUE	1,7	15,0	3,8	19,0	13,3	24,9	2,8	4,5	33,8	0,4	20,6	25,1	164,9	174,7	-5,6
CANADA	17,4	46,3	0,0	14,4	19,2	12,9	13,2	35,0	0,4	32,9	35,6	18,4	245,8	229,7	7,0
MEXIQUE	0,1	1,0	0,1	1,4	0,0	0,0	0,1	0,0	-	0,0	0,0	0,0	2,8	4,3	-33,9
COSTA RICA	0,0	0,0	0,0	0,0	0,0	0,0	-	-	0,0	0,0	0,0	0,0	0,1	0,0	113,6
PANAMA	0,0	0,0	0,0	0,0	0,0	0,0	0,0	0,0	0,0	0,0	0,0	0,0	0,1	0,0	614,3
CUBA	-	0,0	0,7	-	-	-	0,0	-	-	-	-	-	0,8	0,0	1 786,4
HAÏTI	-	0,0	-	-	-	-	-	-	0,0	144,0	-	-	144,1	0,3	50 893,2
RÉPUBLIQUE DOMINICAINE	-	-	0,1	0,0	0,4	0,5	0,1	0,0	0,0	0,0	0,2	0,0	1,5	1,1	28,8
SAINTE-LUCIE	-	2,0	-	-	-	-	-	-	0,3	-	-	-	2,3	25,0	-91,0
BARBADE	-	-	-	-	-	-	-	-	-	0,1	-	-	0,1	-	-
Amérique du Nord, Central et Caraïbes	19,3	64,4	4,7	34,9	32,9	38,4	16,2	39,5	34,6	177,4	56,4	43,6	562,3	435,2	29,2

	octobre	novembre	decembre	janvier	février	mars	avril	mai	juin	juillet	août	septembre	Cumul année N	Cumul année N-1	évolution(%)
Amérique du Sud	octobre	novembre	decembre	janvier	février	mars	avril	mai	juin	juillet	août	septembre	Cumul année N	Cumul année N-1	évolution(%)
COLOMBIE	0,0	0,0	0,0	0,0	0,0	0,0	0,0	0,0	0,0	0,0	0,0	0,0	0,1	0,1	26,0
PÉROU	0,0	0,0	0,0	0,0	0,0	0,0	0,0	0,0	0,0	0,0	0,0	0,0	0,0	0,0	2 300,0
BRÉSIL	0,2	0,0	0,0	0,0	0,0	0,3	0,0	0,0	0,1	0,0	0,1	0,3	1,1	0,5	132,7
CHILI	0,0	20,0	0,0	0,0	-	0,0	0,0	0,0	19,4	0,0	0,0	0,0	39,5	40,0	-1,3
URUGUAY	-	-	-	-	-	-	-	-	-	-	-	-	-	0,0	-
ARGENTINE	0,0	0,0	0,0	0,0	0,0	0,0	0,0	0,0	0,0	0,0	0,0	0,0	0,2	0,0	371,7
Amérique du Sud	0,2	20,1	0,1	0,1	0,1	0,4	0,1	0,1	19,5	0,1	0,1	0,3	41,1	40,7	0,9

Australie et Océanie	octobre	novembre	decembre	janvier	février	mars	avril	mai	juin	juillet	août	septembre	Cumul année N	Cumul année N-1	évolution(%)
AUSTRALIE	0,0	-	-	-	2,6	-	7,2	7,6	-	-	-	3,8	21,3	9,9	114,4
NOUVELLE-ZÉLANDE	-	-	0,6	0,0	-	-	-	-	-	-	-	0,2	0,7	1,9	-62,5
NOUVELLE-CALÉDONIE	26,4	1,1	32,0	10,1	15,5	21,4	31,8	0,3	21,8	0,4	14,4	41,5	216,7	223,6	-3,1
ÎLES WALLIS ET FUTUNA	1,4	0,2	-	0,6	-	2,1	0,1	1,3	-	0,2	-	1,4	7,2	6,4	12,9
Australie et Océanie	27,8	1,3	32,6	10,7	18,1	23,4	39,1	9,2	21,8	0,6	18,4	42,9	245,9	241,8	1,7

Autre	octobre	novembre	decembre	janvier	février	mars	avril	mai	juin	juillet	août	septembre	Cumul année N	Cumul année N-1	évolution(%)
SAINT-PIERRE ET MIQUELON	0,1	0,2	-	-	0,0	0,1	-	0,0	0,2	-	0,0	-	0,5	0,7	-31,1
LES ÎLES VIERGES BRITANNIQUES	-	-	-	0,0	-	-	-	-	-	-	-	-	0,0	-	-
VANUATU	0,0	0,4	-	-	0,1	0,0	-	0,3	0,0	-	0,3	-	1,1	0,8	37,3
POLYNÉSIE FRANÇAISE	40,3	18,7	2,5	0,7	1,0	45,5	3,2	0,8	2,5	18,0	2,3	15,2	150,7	88,4	70,5
CURAÇAO	-	-	-	-	-	0,1	0,2	-	-	0,1	0,1	0,1	0,6	0,4	69,4
SAINT-MARTIN (PARTIE NÉERLANDAISE)	0,1	0,0	0,2	0,1	0,2	0,3	0,1	0,8	0,0	-	0,5	0,5	2,9	10,2	-72,1
SAINT-BARTHÉLEMY	-	-	2,2	1,2	-	3,4	1,1	0,6	-	-	0,4	0,7	13,7	14,4	-5,4
Autre	40,5	23,4	4,9	2,0	1,3	49,4	4,5	2,5	2,7	18,1	3,7	16,5	169,5	115,0	47,4

Autre pays d'Asie	octobre	novembre	decembre	janvier	février	mars	avril	mai	juin	juillet	août	septembre	Cumul année N	Cumul année N-1	évolution(%)
THAÏLANDE	-	0,1	0,1	0,4	-	3,1	4,8	3,0	4,4	-	5,0	0,9	21,7	7,1	206,4
LAOS	0,0	-	-	-	-	-	0,0	-	-	-	-	-	0,0	0,1	-39,4
VIÊT-NAM	3,2	-	-	-	-	-	-	120,0	-	-	-	0,0	123,2	0,8	15 390,0
CAMBODGE	-	-	-	0,1	-	-	-	-	-	-	-	0,6	0,8	0,7	9,9
MALAISIE	-	-	5,1	-	-	-	-	-	-	1,5	-	-	6,7	4,7	43,6
SINGAPOUR	0,0	0,3	-	0,0	0,0	6,7	0,0	0,0	0,1	1,7	-	0,0	11,6	4,1	182,1
PHILIPPINES	-	-	-	-	-	0,3	-	-	-	-	-	-	0,3	-	-
MONGOLIE	-	-	-	-	7,2	-	-	5,7	-	-	-	-	12,9	12,5	2,6
CHINE	-	-	-	-	0,0	0,0	1,8	-	-	-	-	-	0,0	1,9	-80,4
CORÉE DU SUD	933,3	0,0	13,4	-	252,6	13,4	13,2	-	13,0	0,9	12,3	0,0	1 251,5	586,2	113,5
JAPON	15,0	25,6	35,4	40,7	7,2	26,0	29,8	43,5	25,2	18,4	45,9	43,1	355,8	365,8	-2,7
TAÏWAN	6,1	-	-	3,0	2,6	0,0	-	-	6,3	-	-	-	18,0	14,9	20,6
HONG-KONG	6,8	3,8	0,8	0,1	8,3	3,3	0,6	0,0	3,0	3,4	5,8	-	36,0	24,9	44,5
MACAO	-	-	-	-	-	-	0,0	0,0	-	-	-	-	0,0	0,0	132,1
Autre pays d'Asie	964,4	29,7	57,7	44,3	277,9	52,7	50,3	172,3	52,0	25,4	69,6	44,1	1 840,4	1 031,3	78,5

CEI et Europe hors Union européenne	octobre	novembre	decembre	janvier	février	mars	avril	mai	juin	juillet	août	septembre	Cumul année N	Cumul année N-1	évolution(%)
ROYAUME-UNI	16 327,3	18 195,0	16 427,8	10 523,1	13 837,3	18 100,8	14 376,9	19 785,5	18 112,0	16 149,6	19 134,3	16 980,5	197 950,2	154 667,8	28,0
ISLANDE	-	-	-	-	-	-	-	-	-	-	-	-	0,0	-	-
NORVÈGE	0,0	7,0	-	0,0	0,1	12,3	0,1	10,4	-	0,0	8,7	0,0	38,6	5,2	637,6
SUISSE	1 176,2	1 028,3	698,1	1 109,0	996,9	1 153,8	903,3	927,6	1 139,1	674,9	1 089,7	1 422,4	12 319,3	25 660,1	-52,0
ANDORRE	57,6	83,1	57,0	21,2	55,8	65,8	45,4	65,5	24,3	40,6	84,3	53,1	653,9	536,3	21,9
GIBRALTAR	-	-	-	-	-	-	-	-	-	-	-	-	-	0,0	-
ALBANIE	-	3 504,0	7 831,2	7 179,0	-	3 299,0	2 160,0	3 695,0	2 016,0	1 556,0	1 256,3	1 720,0	34 216,5	18 864,0	81,4
UKRAINE	55,3	119,2	750,7	5 955,0	24,2	-	12,2	-	29,9	-	25,8	-	6 972,3	2 486,1	180,5
MOLDOVA	-	-	1 675,0	-	-	-	-	-	-	-	-	-	1 675,0	-	-
RUSSIE	2,0	12,5	4,5	21,9	35,1	-	-	-	-	-	-	-	75,9	197,9	-61,5
GÉORGIE	3,9	0,0	-	0,3	-	1 003,5	250,8	1 720,0	0,9	501,3	0,1	1 440,0	4 920,8	249,7	1 870,5
ARMÉNIE	0,6	0,5	-	-	-	-	0,5	-	-	-	0,9	0,5	2,9	0,8	251,1
KAZAKHSTAN	-	-	-	-	-	-	-	-	-	12,6	21,6	-	34,2	-	-
BOSNIE-HERZÉGOVINE	-	21,4	-	20,5	-	20,7	-	20,6	21,4	-	-	21,2	125,8	125,0	0,5
SERBIE	-	-	-	0,0	-	1,2	10,3	-	-	-	-	-	11,5	14,4	-20,7
MACEDOINE DU NORD	-	-	-	-	-	-	432,0	-	-	-	-	-	432,0	-	-
KOSOVO	-	960,0	3 120,0	3 840,0	480,0	480,0	-	-	-	-	552,0	-	9 432,0	-	-
CEI et Europe hors Union européenne	17 622,9	23 931,2	30 564,3	28 670,1	15 429,4	24 137,2	18 191,4	26 224,6	21 343,6	18 935,1	22 173,6	21 637,7	268 861,0	202 807,0	32,6

Moyen-Orient	octobre	novembre	decembre	janvier	février	mars	avril	mai	juin	juillet	août	septembre	Cumul année N	Cumul année N-1	évolution(%)
TURQUIE	-	-	0,8	-	-	490,0	2 000,0	251,8	503,1	600,0	1,5	1 510,0	5 257,2	4 216,0	24,7
LIBAN	723,7	0,0	1 469,0	10,0	1 680,0	2 760,2	1 081,1	0,7	19,8	0,1	2,7	10,2	7 757,6	1 306,0	494,0
IRAK	-	-	-	-	-	-	-	0,0	-	-	-	-	0,0	-	-
ISRAËL	6 649,4	10 608,1	7 915,0	4 940,9	797,1	1 174,4	804,7	1 752,2	920,5	833,6	1 073,1	50,4	37 519,4	31 469,1	19,2
JORDANIE	-	0,0	-	-	-	-	-	103,8	4,1	0,8	0,1	-	108,9	5,5	1 896,3
ARABIE SAOUDITE	0,0	22,0	-	23,8	0,0	22,5	22,1	-	0,0	0,4	-	-	90,8	510,8	-82,2
KOWEÏT	225,0	775,0	-	-	700,0	648,0	240,0	306,1	-	-	0,2	150,0	3 044,3	1 205,3	152,6
BAHREÏN	375,0	-	75,0	-	845,0	240,0	-	100,0	-	-	-	2,4	1 637,5	530,0	209,0
QATAR	0,4	0,3	-	0,5	0,3	3,1	-	-	-	-	-	3,7	8,7	3,2	170,9
ÉMIRATS ARABES UNIS	1,3	0,0	12,0	0,0	9,7	0,1	1,2	10,8	25,3	72,0	17,7	16,3	166,5	4 249,5	-96,1
OMAN	250,0	-	-	-	147,3	-	144,0	-	-	-	168,0	-	709,3	453,0	56,6
Moyen-Orient	8 224,8	11 405,4	9 471,8	5 820,3	3 574,4	5 098,4	4 293,1	2 525,4	1 473,3	1 406,9	1 263,3	1 743,1	56 300,2	43 948,3	28,1

LIB PAYS ACCENT	octobre	novembre	decembre	janvier	février	mars	avril	mai	juin	juillet	août	septembre	Cumul année N	Cumul année N-1	évolution(%)
FRANCE	0,1	36,6	1 440,1	1 451,1	3,4	11,1	0,1	0,0	0,1	0,1	0,1	0,0	2 942,8	6 528,7	-54,9
FRANCE	-	-	2,0	-	-	0,0	2,5	-	-	2,0	-	-	6,5	141,3	-95,4
FRANCE	0,0	-	0,1	1,5	-	-	1,1	-	-	-	0,0	-	2,7	1,5	80,1
Sous continent indien	0,1	36,6	1 442,1	1 452,6	3,4	11,1	3,7	0,0	0,1	2,1	0,1	0,0	2 952,0	6 671,5	-55,8

Sources : Douanes françaises

VI – Les échanges français de produits sucrés

Évaluation des importations de sucre dans les produits transformés

Campagne 2022/23

unités: tonnes

Union européenne														
PRODUITS	octobre	novembre	decembre	janvier	février	mars	avril	mai	juin	juillet	août	Cumul année N	Cumul année N-1	évolution(%)
Confitures-Pâtes	2 117,9	2 054,0	2 171,0	2 411,5	2 368,1	3 016,5	2 507,0	2 597,1	2 797,0	2 131,2	1 874,3	26 045,7	24 746,9	5,2
Alimentaires diverses	11 661,0	11 933,3	11 320,3	11 502,8	11 674,0	13 399,8	11 301,8	12 635,9	13 421,1	10 358,0	11 433,9	130 641,9	137 663,1	-5,1
Biscuiterie	6 440,4	6 414,0	6 202,4	6 172,3	6 661,8	8 080,4	5 800,8	6 250,3	6 708,2	5 114,1	5 918,7	69 763,5	68 392,7	2,0
Cacaotés	14 104,7	13 918,0	11 996,0	11 289,4	12 482,5	12 438,3	10 076,5	10 991,5	11 709,6	10 026,0	11 427,3	130 459,9	140 722,1	-7,3
Confiserie	6 315,5	6 780,6	5 483,6	5 853,7	5 454,8	5 316,3	5 967,8	5 938,0	5 935,7	5 384,9	6 002,3	64 413,1	68 429,9	-5,9
Conserves fruits	888,6	973,1	907,9	780,2	770,5	961,9	825,1	979,0	946,4	753,0	656,9	9 442,6	9 882,2	-4,4
Boissons sans alcool	4 587,3	4 496,2	6 276,6	5 323,4	5 442,1	6 389,1	5 791,0	6 724,6	6 471,2	5 173,7	4 863,1	61 538,3	52 711,8	16,7
Liqueurs	1 029,4	1 168,0	907,4	894,2	1 134,4	1 123,7	1 006,0	1 139,9	1 283,6	1 170,0	967,7	11 824,3	12 003,8	-1,5
Fruits confits	113,9	137,6	81,3	61,6	74,7	151,7	91,5	69,2	78,4	82,9	66,6	1 009,5	958,6	5,3
Fruits congelés	286,1	321,6	214,2	304,6	291,7	383,2	271,8	298,2	372,2	378,4	365,6	3 487,8	3 264,3	6,8
Jus fruits	3 277,7	3 869,0	3 028,4	3 422,8	2 529,8	2 849,2	2 712,6	2 661,7	3 166,0	2 922,9	3 129,6	33 569,6	36 090,4	-7,0
Laits-Crèmes	1 165,1	1 086,8	1 126,0	968,5	1 147,9	1 603,9	1 231,5	1 232,0	1 231,5	1 058,6	1 023,9	12 875,8	14 556,1	-11,5
Sirops-Sucres	3 388,2	3 414,0	2 509,9	3 453,7	3 444,1	4 375,6	3 834,2	3 627,1	4 023,9	3 477,2	3 725,4	39 273,3	43 437,1	-9,6
Yoghourts-Glaces	2 045,8	2 845,3	2 539,4	2 368,7	3 262,9	3 467,3	3 654,8	3 790,4	4 561,8	3 633,7	3 084,8	35 254,7	37 855,7	-6,9
TOTAL	57 421,6	59 411,4	54 764,6	54 807,5	56 739,2	63 557,0	55 072,4	58 934,9	62 706,8	51 644,7	54 540,1	629 600,2	650 714,6	-3,2

Pays tiers														
PRODUITS	octobre	novembre	decembre	janvier	février	mars	avril	mai	juin	juillet	août	Cumul année N	Cumul année N-1	évolution(%)
Confitures-Pâtes	97,4	80,4	76,6	115,4	62,8	65,0	74,1	51,1	67,7	89,6	85,1	865,3	909,6	-4,9
Alimentaires diverses	3 062,2	3 167,1	2 912,6	3 607,6	2 831,1	3 322,3	3 092,5	3 472,8	3 238,0	2 933,8	3 973,4	35 613,5	40 582,4	-12,2
Biscuiterie	430,2	396,4	400,3	427,8	375,6	443,6	390,5	510,2	482,8	398,5	495,3	4 751,3	5 316,3	-10,6
Cacaotés	2 145,3	2 168,2	1 672,5	1 925,2	2 503,5	1 867,2	1 826,4	2 603,0	2 210,0	2 566,5	3 418,6	24 906,4	35 999,4	-30,8
Confiserie	614,0	592,6	602,2	587,8	511,6	793,8	653,3	663,9	709,1	524,6	730,8	6 983,7	8 419,5	-17,1
Conserves fruits	524,4	352,4	259,0	292,0	249,9	296,4	284,7	327,4	382,3	525,3	329,6	3 823,3	3 974,9	-3,8
Boissons sans alcool	1 431,4	1 256,2	1 317,0	648,2	1 463,2	2 132,7	1 948,3	1 633,0	1 764,7	1 907,6	1 637,6	17 140,0	14 293,3	19,9
Liqueurs	110,3	113,5	167,9	80,1	103,7	167,9	113,8	73,8	156,3	69,4	135,4	1 292,0	938,6	37,6
Fruits confits	51,2	49,0	48,5	34,0	60,5	20,5	44,6	66,0	46,5	53,7	32,1	506,7	712,7	-28,9
Fruits congelés	46,7	48,0	78,5	63,1	23,1	118,3	78,6	93,2	60,6	58,2	57,8	726,1	939,7	-22,7
Jus fruits	929,9	919,0	860,7	1 025,4	1 139,7	1 028,0	1 283,3	1 185,0	1 122,4	1 200,8	865,2	11 559,4	10 182,9	13,5
Laits-Crèmes	8,3	17,4	4,2	7,2	5,5	8,0	17,2	23,6	8,9	8,7	0,8	109,8	26,0	321,8
Sirops-Sucres	358,7	662,6	484,7	342,5	484,6	467,6	428,6	527,2	340,3	333,7	548,9	4 979,4	4 174,5	19,3
Yoghourts-Glaces	91,3	78,4	58,7	78,1	72,6	128,9	89,7	105,2	129,4	164,9	84,6	1 081,9	1 521,7	-28,9
TOTAL	9 901,3	9 901,3	8 943,5	9 234,5	9 887,3	10 860,1	10 325,5	11 335,2	10 719,1	10 835,5	12 395,4	114 338,8	127 991,5	-10,7

Sources : FranceAgriMer- d'après Douanes françaises

Évaluation des importations de sucre dans les produits transformés

Campagne 2021/22

unités: tonnes

PRODUITS	Union européenne													Cumul année N	Cumul année N-1	évolution(%)
	octobre	novembre	decembre	janvier	février	mars	avril	mai	juin	juillet	août	septembre				
Confitures-Pâtes	2 301,7	2 379,2	2 475,4	2 032,1	2 025,0	2 547,5	2 050,5	2 426,5	2 106,9	2 194,7	2 207,4	1 994,3	26 741,2	30 807,8	-13,2	
Alimentaires diverses	11 404,5	12 906,4	12 144,1	10 707,2	12 420,5	13 583,7	12 725,3	13 559,3	13 421,0	12 150,3	12 640,8	12 601,2	150 264,3	142 705,3	5,3	
Biscuiterie	6 314,1	6 333,1	7 322,2	5 452,8	6 101,5	7 026,4	6 103,3	6 224,9	5 685,1	5 731,9	6 097,5	6 174,7	74 567,4	71 795,8	3,9	
Cacaotés	15 527,7	13 600,6	13 414,6	12 457,6	13 836,9	14 713,5	12 326,9	11 437,3	10 822,6	10 425,5	12 159,1	13 565,2	154 287,3	145 882,8	5,8	
Confiserie	5 969,8	5 412,0	5 727,2	4 873,1	9 398,1	7 742,5	7 847,2	5 627,1	5 274,4	4 774,2	5 784,0	10 124,3	78 554,2	59 730,0	31,5	
Conserves fruits	1 000,2	1 002,5	956,8	900,4	806,3	900,8	851,9	840,3	918,9	747,0	957,2	865,7	10 747,9	10 467,7	2,7	
Boissons sans alcool	4 172,0	4 131,1	5 073,3	3 815,5	6 319,6	4 940,1	4 493,3	4 416,2	5 578,8	4 562,7	5 209,2	5 882,4	58 594,2	52 897,0	10,8	
Liqueurs	983,9	763,9	828,4	914,7	1 274,9	1 369,8	876,8	1 162,2	1 304,1	1 319,3	1 205,9	1 195,7	13 199,5	11 648,3	13,3	
Fruits confits	113,4	130,4	84,9	83,1	65,8	73,2	85,0	73,2	80,8	71,4	97,4	126,3	1 084,9	1 491,7	-27,3	
Fruits congelés	343,4	322,0	242,1	342,5	365,8	362,7	191,5	254,7	258,7	259,6	321,2	382,0	3 646,3	4 169,5	-12,5	
Jus fruits	4 478,0	3 629,1	3 441,0	3 136,9	3 045,5	3 129,1	2 881,1	3 186,0	3 020,8	2 911,3	3 231,5	3 163,2	39 253,5	49 167,9	-20,2	
Laits-Crèmes	1 260,3	1 225,5	1 347,8	1 224,8	1 325,6	1 327,9	1 380,6	1 346,2	1 493,3	1 273,5	1 350,5	1 270,3	15 826,3	15 211,6	4,0	
Sirops-Sucres	3 878,3	3 331,0	2 966,1	3 692,6	3 460,9	4 206,3	4 370,6	4 730,4	4 482,0	4 701,7	3 617,2	4 078,0	47 515,0	41 552,7	14,3	
Yoghourts-Glaces	2 355,1	2 203,0	2 317,2	2 469,9	3 254,9	3 838,6	4 077,1	4 337,2	5 059,2	4 126,8	3 816,6	2 949,9	40 805,5	35 866,0	13,8	
TOTAL	60 102,6	57 369,9	58 341,0	52 103,1	63 701,5	65 762,0	60 261,1	59 621,6	59 506,6	55 249,7	58 695,5	64 372,9	715 087,5	673 394,1	6,2	

PRODUITS	Pays tiers													Cumul année N	Cumul année N-1	évolution(%)
	octobre	novembre	decembre	janvier	février	mars	avril	mai	juin	juillet	août	septembre				
Confitures-Pâtes	75,1	128,5	57,7	112,9	126,0	62,4	109,5	61,0	79,0	29,5	67,9	84,7	994,3	832,2	19,5	
Alimentaires diverses	4 063,9	4 225,4	4 422,0	4 021,2	3 881,4	4 194,8	3 830,6	2 792,7	2 910,9	2 906,4	3 333,0	3 165,4	43 747,8	33 241,0	31,6	
Biscuiterie	575,5	496,6	511,3	469,1	412,7	480,0	533,0	439,4	465,7	416,5	516,4	497,7	5 814,1	5 481,1	6,1	
Cacaotés	3 313,5	4 094,1	3 387,0	3 637,2	3 992,2	4 595,4	3 476,7	1 497,0	2 090,2	3 137,8	2 778,2	2 475,0	38 474,4	28 017,7	37,3	
Confiserie	870,7	682,4	783,8	817,2	1 001,6	1 146,4	910,8	616,1	518,5	498,6	573,4	540,9	8 960,3	5 794,8	54,6	
Conserves fruits	330,3	370,4	310,4	278,0	271,9	331,9	434,5	357,6	329,1	445,6	515,2	519,0	4 493,9	4 085,4	10,0	
Boissons sans alcool	1 213,5	1 153,1	742,8	1 096,9	1 155,7	1 490,5	1 320,5	1 487,0	1 550,0	1 570,1	1 513,2	1 598,9	15 892,2	13 555,3	17,2	
Liqueurs	61,0	58,6	51,2	89,0	43,8	68,1	107,9	142,4	82,8	155,7	78,0	144,1	1 082,7	874,4	23,8	
Fruits confits	39,0	49,1	41,0	43,0	77,2	87,1	51,0	79,8	114,1	57,1	74,3	28,9	741,5	506,8	46,3	
Fruits congelés	63,5	58,9	123,8	119,2	82,7	170,1	98,9	68,8	58,5	49,0	46,1	39,3	979,0	617,0	58,7	
Jus fruits	685,9	947,4	642,4	999,8	904,1	893,2	953,2	959,0	1 161,8	1 002,0	1 034,3	870,4	11 053,3	11 102,1	-0,4	
Laits-Crèmes	0,9	1,2	0,3	0,1	2,1	4,3	12,3	0,6	0,2	3,3	0,7	4,9	30,9	24,9	24,3	
Sirops-Sucres	359,6	523,7	342,3	173,4	429,9	374,1	490,9	280,4	278,8	477,0	444,4	619,2	4 793,7	3 982,6	20,4	
Yoghourts-Glaces	89,1	96,5	42,8	68,9	105,5	180,5	225,5	308,0	182,4	127,2	95,4	64,0	1 585,6	1 034,3	53,3	
TOTAL	11 741,4	12 885,8	11 459,2	11 925,9	12 486,9	14 079,1	12 555,3	9 089,7	9 822,0	10 875,6	11 070,6	10 652,4	138 643,9	109 149,7	27,0	

Sources : FranceAgriMer- d'après Douanes françaises

Évaluation des exportations de sucre dans les produits transformés

Campagne 2022/23

unités: tonnes

Union européenne														
PRODUITS	octobre	novembre	decembre	janvier	février	mars	avril	mai	juin	juillet	août	Cumul année N	Cumul année N-1	évolution(%)
Confitures-Pâtes	1 729,0	1 685,9	1 538,5	1 423,3	1 863,1	2 044,7	1 592,2	2 359,5	1 823,4	1 736,1	1 582,7	19 378,7	21 162,3	-8,4
Alimentaires diverses	12 225,7	13 508,2	12 659,8	12 940,9	12 324,2	14 296,7	12 050,8	13 099,9	13 339,4	12 210,0	13 123,4	141 779,0	142 425,9	-0,5
Biscuiterie	1 946,8	1 992,7	1 667,6	1 649,0	1 638,5	1 706,9	1 385,1	1 457,3	1 615,2	1 359,9	1 477,8	17 896,6	20 792,1	-13,9
Cacaotés	7 760,4	7 658,1	5 842,5	6 743,6	6 988,5	7 911,5	5 123,4	6 109,0	6 593,5	6 029,0	5 957,5	72 717,0	74 884,2	-2,9
Confiserie	2 799,9	2 325,7	2 029,2	1 879,3	1 644,9	1 671,0	1 849,9	1 709,6	1 795,8	1 633,8	1 395,2	20 734,2	18 280,7	13,4
Conserves fruits	150,8	141,0	161,3	148,8	148,9	183,3	154,3	179,1	187,2	181,5	158,2	1 794,4	2 011,5	-10,8
Boissons sans alcool	3 578,3	3 656,3	4 337,9	3 205,7	3 001,5	4 040,8	4 451,3	5 200,9	5 231,4	4 702,2	4 635,7	46 042,1	42 414,7	8,6
Liqueurs	725,6	616,0	546,5	526,5	614,1	718,1	695,9	761,6	926,3	875,1	813,6	7 819,5	8 052,3	-2,9
Fruits confits	11,1	11,6	7,6	7,1	7,7	7,0	5,4	8,2	4,1	4,4	5,3	79,6	94,3	-15,6
Fruits congelés	9,1	7,9	10,6	6,4	11,4	19,4	25,2	48,0	18,4	5,1	6,3	167,9	195,1	-14,0
Jus fruits	386,4	265,1	393,2	371,7	190,4	371,1	366,3	383,2	429,6	407,5	490,0	4 054,5	3 958,7	2,4
Laits-Crèmes	484,1	448,0	305,4	519,9	346,0	383,1	430,0	456,5	350,5	344,3	361,1	4 428,9	4 271,3	3,7
Sirops-Sucres	5 817,6	7 445,7	6 506,1	6 956,6	6 584,2	8 697,4	6 375,6	8 403,1	8 933,6	7 308,6	6 638,5	79 666,8	78 142,6	2,0
Yoghourts-Glaces	3 352,1	3 193,8	2 480,3	3 264,5	4 041,7	4 686,8	4 130,4	5 033,6	5 294,9	4 301,3	4 171,4	43 950,9	46 664,8	-5,8
TOTAL	40 976,9	42 956,0	38 486,7	39 643,6	39 405,1	46 737,9	38 635,9	45 209,4	46 543,2	41 098,9	40 816,6	460 510,1	463 350,6	-0,6

Pays tiers														
PRODUITS	octobre	novembre	decembre	janvier	février	mars	avril	mai	juin	juillet	août	Cumul année N	Cumul année N-1	évolution(%)
Confitures-Pâtes	2 401,5	2 139,9	2 696,3	1 918,5	2 269,0	1 891,9	2 465,1	2 589,3	2 914,3	2 306,8	2 538,7	26 131,3	26 543,0	-1,6
Alimentaires diverses	11 060,3	11 181,9	12 711,2	9 730,4	10 237,9	11 781,4	10 252,9	10 586,6	11 493,7	10 629,4	10 301,8	119 967,5	112 215,2	6,9
Biscuiterie	810,5	630,5	689,0	699,5	660,9	781,6	584,6	660,8	967,7	813,3	976,5	8 275,0	7 983,5	3,7
Cacaotés	3 191,9	3 027,5	2 617,3	2 797,6	2 685,9	2 778,5	2 466,8	2 418,1	2 860,0	2 780,9	2 559,7	30 184,1	30 092,9	0,3
Confiserie	1 002,7	923,1	863,9	836,6	764,3	895,9	681,8	755,0	976,9	1 017,5	844,9	9 562,7	8 782,6	8,9
Conserves fruits	117,9	101,8	97,7	103,6	57,7	97,8	112,9	115,3	163,0	100,2	103,2	1 170,9	1 104,6	6,0
Boissons sans alcool	2 848,8	2 644,0	2 741,0	2 260,5	2 495,3	2 955,3	3 270,7	4 080,6	4 370,3	3 779,6	3 613,2	35 059,4	41 315,9	-15,1
Liqueurs	1 383,9	1 446,7	1 141,5	974,6	1 097,7	1 166,5	1 212,1	1 137,2	1 359,7	1 234,8	1 044,8	13 199,3	15 030,6	-12,2
Fruits confits	29,1	36,4	29,2	46,2	21,7	32,0	43,6	40,1	70,5	49,4	60,6	458,8	289,5	58,5
Fruits congelés	0,9	0,4	0,5	0,9	0,9	2,2	1,8	0,2	0,7	1,9	0,3	10,7	28,8	-62,7
Jus fruits	150,2	116,8	162,6	107,5	169,7	153,0	141,1	152,5	160,8	142,8	191,8	1 648,7	2 085,3	-20,9
Laits-Crèmes	231,8	357,6	230,5	78,0	116,2	152,4	93,2	217,5	339,2	161,1	234,5	2 212,0	3 006,6	-26,4
Sirops-Sucres	3 742,9	3 230,8	2 717,5	3 107,2	2 785,9	3 124,0	3 157,9	3 145,3	3 149,8	2 875,0	3 545,2	34 581,6	37 831,5	-8,6
Yoghourts-Glaces	2 126,1	2 080,8	1 998,1	2 020,2	2 178,6	2 327,0	2 138,5	2 217,2	2 619,3	2 311,8	2 095,1	24 112,8	25 509,7	-5,5
TOTAL	29 098,5	27 918,1	28 696,5	24 681,1	25 541,7	28 139,6	26 622,9	28 115,6	31 446,0	28 204,4	28 110,3	306 574,7	311 819,8	-1,7

Sources : FranceAgriMer- d'après Douanes françaises

Évaluation des exportations de sucre dans les produits transformés

Campagne 2021/22

unités: tonnes

PRODUITS	Union européenne												Cumul année N	Cumul année N-1	évolution(%)
	octobre	novembre	decembre	janvier	février	mars	avril	mai	juin	juillet	août	septembre			
Confitures-Pâtes	1 076,0	2 112,0	2 008,0	2 255,3	1 523,8	2 288,7	2 226,7	1 989,5	2 357,2	1 571,0	1 754,1	1 430,2	22 592,5	18 131,6	24,6
Alimentaires diverses	12 835,3	12 882,7	12 581,0	13 238,6	12 519,5	15 012,1	12 845,9	13 243,0	12 762,9	11 831,6	12 673,4	13 410,9	155 836,8	135 724,0	14,8
Biscuiterie	2 144,9	2 154,9	1 874,9	1 929,9	1 980,3	2 373,1	1 616,1	1 530,6	2 058,4	1 446,9	1 682,0	1 742,0	22 534,1	21 787,9	3,4
Cacaotés	8 198,6	7 645,3	6 131,6	7 098,6	7 051,8	7 338,1	6 159,4	6 057,6	6 398,6	6 154,1	6 650,5	7 259,2	82 143,4	79 208,1	3,7
Confiserie	2 224,8	1 722,2	1 563,7	1 417,8	1 498,6	2 134,1	1 464,3	1 689,9	1 562,6	1 660,2	1 342,5	1 725,0	20 005,7	17 574,6	13,8
Conserves fruits	170,0	187,7	162,8	146,4	162,9	203,3	170,5	203,6	207,1	202,0	195,3	194,8	2 206,3	2 394,0	-7,8
Boissons sans alcool	3 122,9	2 974,7	3 398,5	3 351,3	3 165,3	3 882,7	3 799,1	5 331,7	4 859,6	3 964,3	4 564,9	3 791,6	46 206,3	45 075,0	2,5
Liqueurs	700,9	709,7	523,0	462,1	580,3	628,5	630,3	1 110,8	861,0	949,5	896,1	779,5	8 831,7	6 681,4	32,2
Fruits confits	11,9	14,7	7,9	10,2	6,1	11,1	5,0	4,4	8,9	7,8	6,2	17,2	111,5	101,8	9,6
Fruits congelés	12,7	7,0	12,7	8,8	9,1	13,1	27,9	39,7	46,2	6,6	11,3	15,9	211,0	171,9	22,8
Jus fruits	264,4	376,0	329,0	374,3	269,1	368,4	278,5	432,1	428,0	406,4	432,3	380,0	4 338,7	4 280,0	1,4
Laits-Crèmes	314,5	435,2	429,1	415,5	397,8	402,4	338,4	367,1	421,4	383,3	366,7	453,4	4 724,7	5 991,8	-21,1
Sirops-Sucres	6 190,5	6 190,9	6 635,6	6 056,1	6 044,3	7 209,4	6 831,5	8 598,1	9 541,2	7 434,6	7 410,3	8 025,3	86 167,9	75 504,0	14,1
Yoghourts-Glaces	3 795,3	3 376,7	2 884,2	3 727,0	4 258,9	4 851,6	4 198,1	4 966,6	5 333,2	4 656,5	4 616,7	3 805,5	50 470,3	51 648,9	-2,3
TOTAL	41 063,0	40 789,6	38 542,1	40 491,9	39 467,8	46 716,4	40 591,8	45 564,6	46 846,2	40 674,7	42 602,5	43 030,5	506 381,1	464 275,0	9,1

PRODUITS	Pays tiers												Cumul année N	Cumul année N-1	évolution(%)
	octobre	novembre	decembre	janvier	février	mars	avril	mai	juin	juillet	août	septembre			
Confitures-Pâtes	2 893,7	2 449,2	2 436,2	1 965,3	2 151,9	2 622,4	2 288,5	2 539,1	2 656,7	2 149,3	2 390,8	2 246,6	28 789,6	25 992,3	10,8
Alimentaires diverses	11 231,1	9 653,3	11 048,4	9 382,8	9 609,9	10 832,7	9 957,5	9 805,0	10 193,6	9 818,5	10 682,6	11 660,6	123 875,8	124 313,5	-0,4
Biscuiterie	778,3	745,9	707,4	668,5	758,2	839,3	707,1	745,3	791,4	608,6	633,7	838,5	8 822,0	7 468,0	18,1
Cacaotés	3 361,1	2 912,8	2 807,0	2 767,8	2 891,8	2 729,2	2 210,6	2 280,3	2 922,1	2 339,1	2 871,0	3 444,5	33 537,4	34 423,5	-2,6
Confiserie	818,5	931,4	757,1	742,9	794,6	723,1	731,5	759,1	953,1	771,9	799,4	1 031,2	9 813,8	8 981,0	9,3
Conserves fruits	125,9	95,9	109,6	83,9	65,6	90,0	94,2	109,8	128,5	91,4	109,6	131,4	1 236,0	1 145,2	7,9
Boissons sans alcool	3 877,0	3 965,9	4 574,4	2 982,8	3 772,2	3 972,8	3 340,9	3 758,1	4 067,2	3 476,8	3 527,8	3 605,2	44 921,1	45 033,3	-0,2
Liqueurs	1 517,5	1 378,2	1 326,0	1 114,5	1 453,0	1 407,6	1 179,4	1 484,9	1 519,5	1 458,7	1 191,4	1 326,5	16 357,1	15 529,2	5,3
Fruits confits	25,2	23,5	20,7	23,2	31,1	21,6	21,6	30,8	19,9	51,7	20,3	47,4	336,9	416,3	-19,1
Fruits congelés	2,9	1,9	0,8	7,8	0,4	3,0	1,6	0,9	6,4	2,4	0,8	5,2	34,0	33,8	0,5
Jus fruits	184,4	142,0	116,1	132,7	223,0	252,0	243,3	192,1	217,7	160,9	221,1	216,4	2 301,7	2 818,7	-18,3
Laits-Crèmes	405,7	325,0	343,9	173,9	253,5	330,9	255,4	195,9	253,5	117,9	351,0	301,4	3 308,0	5 325,3	-37,9
Sirops-Sucres	3 900,9	3 611,9	3 131,1	3 585,5	3 112,1	3 797,1	2 826,7	3 573,8	3 445,7	3 268,2	3 578,4	3 770,2	41 601,6	43 352,9	-4,0
Yoghourts-Glaces	1 987,8	1 802,1	1 902,0	2 323,3	2 430,5	2 944,2	2 744,8	2 636,1	2 490,5	2 050,1	2 198,5	2 182,9	27 692,6	29 042,9	-4,6
TOTAL	31 109,9	28 039,0	29 280,5	25 954,8	27 547,8	30 565,6	26 603,2	28 111,3	29 665,7	26 365,6	28 576,3	30 808,0	342 627,8	343 875,9	-0,4

Sources : FranceAgriMer- d'après Douanes françaises

Solde des échanges de sucre dans les produits transformés

Campagne 2022/23

unités: tonnes

PRODUITS	Union européenne												Cumul année N	Cumul année N-1	évolution(%)
	octobre	novembre	decembre	janvier	février	mars	avril	mai	juin	juillet	août				
Confitures-Pâtes	-388,9	-368,1	-632,5	-988,1	-505,0	-971,8	-914,8	-237,5	-973,6	-395,1	-291,6	-6 667,1	-3 584,5	-13,6	
Alimentaires diverses	564,7	1 574,9	1 339,5	1 438,1	650,2	897,0	749,0	463,9	-81,8	1 852,0	1 689,5	11 137,0	4 762,8	4,6	
Biscuiterie	-4 493,7	-4 421,3	-4 534,8	-4 523,3	-5 023,3	-6 373,6	-4 415,7	-4 793,0	-5 093,0	-3 754,2	-4 441,0	-51 866,9	-47 600,6	-15,9	
Cacaotés	-6 344,3	-6 259,9	-6 153,5	-4 545,8	-5 494,0	-4 526,8	-4 953,1	-4 882,5	-5 116,2	-3 997,0	-5 469,8	-57 742,8	-65 838,0	4,4	
Confiserie	-3 515,5	-4 454,9	-3 454,4	-3 974,4	-3 809,9	-3 645,4	-4 117,9	-4 228,4	-4 139,9	-3 731,2	-4 607,2	-43 678,9	-50 149,2	19,3	
Conserves fruits	-737,8	-832,1	-746,6	-631,4	-621,6	-778,6	-670,7	-800,0	-759,3	-571,5	-498,7	-7 648,2	-7 870,7	-6,4	
Boissons sans alcool	-1 009,1	-839,9	-1 938,7	-2 117,7	-2 440,6	-2 348,3	-1 339,6	-1 523,7	-1 239,9	-471,5	-227,4	-15 496,2	-10 297,1	-8,1	
Liqueurs	-303,8	-552,0	-360,9	-367,7	-520,3	-405,5	-310,1	-378,3	-357,3	-294,9	-154,0	-4 004,8	-3 951,6	-1,4	
Fruits confits	-102,7	-126,0	-73,7	-54,5	-67,0	-144,7	-86,1	-61,0	-74,3	-78,5	-61,3	-929,9	-864,2	-20,9	
Fruits congelés	-277,0	-313,7	-203,6	-298,2	-280,2	-363,8	-246,6	-250,2	-353,8	-373,3	-359,3	-3 319,9	-3 069,1	-20,8	
Jus fruits	-2 891,3	-3 603,8	-2 635,2	-3 051,1	-2 339,4	-2 478,1	-2 346,3	-2 278,5	-2 736,4	-2 515,4	-2 639,6	-29 515,2	-32 131,7	9,4	
Laits-Crèmes	-681,0	-638,8	-820,6	-448,6	-801,9	-1 220,8	-801,5	-775,6	-881,0	-714,4	-662,8	-8 446,9	-10 284,7	15,2	
Sirops-Sucres	2 429,4	4 031,7	3 996,1	3 503,0	3 140,1	4 321,7	2 541,4	4 776,0	4 909,7	3 831,4	2 913,1	40 393,6	34 705,6	11,6	
Yoghourts-Glaces	1 306,3	348,5	-59,0	895,9	778,9	1 219,5	475,6	1 243,2	733,1	667,6	1 086,7	8 696,2	8 809,1	1,1	
TOTAL	-16 444,8	-16 455,4	-16 277,9	-15 163,9	-17 334,1	-16 819,1	-16 436,5	-13 725,5	-16 163,6	-10 545,9	-13 723,5	-169 090,1	-187 364,0	2,6	

PRODUITS	Pays tiers												Cumul année N	Cumul année N-1	évolution(%)
	octobre	novembre	decembre	janvier	février	mars	avril	mai	juin	juillet	août				
Confitures-Pâtes	2 304,1	2 059,4	2 619,7	1 803,0	2 206,2	1 826,9	2 391,0	2 538,2	2 846,6	2 217,2	2 453,5	25 266,0	25 633,4	3,3	
Alimentaires diverses	7 998,0	8 014,8	9 798,6	6 122,8	7 406,8	8 459,1	7 160,4	7 113,8	8 255,7	7 695,6	6 328,4	84 353,9	71 632,8	19,1	
Biscuiterie	380,3	234,1	288,7	271,7	285,3	338,0	194,0	150,6	484,9	414,8	481,2	3 523,7	2 667,2	14,3	
Cacaotés	1 046,6	859,2	944,8	872,4	182,4	911,4	640,5	-184,9	650,0	214,4	-858,9	5 277,7	-5 906,5	31,1	
Confiserie	388,7	330,5	261,7	248,8	252,7	102,1	28,5	91,1	267,8	492,9	114,1	2 579,0	363,2	26,0	
Conserves fruits	-406,5	-250,6	-161,3	-188,4	-192,2	-198,7	-171,8	-212,1	-219,3	-425,1	-226,4	-2 652,4	-2 870,3	9,8	
Boissons sans alcool	1 417,5	1 387,8	1 424,0	1 612,3	1 032,1	822,5	1 322,4	2 447,6	2 605,6	1 872,0	1 975,5	17 919,4	27 022,6	-35,0	
Liqueurs	1 273,6	1 333,2	973,6	894,4	994,0	998,6	1 098,3	1 063,4	1 203,4	1 165,4	909,4	11 907,4	14 092,0	-49,8	
Fruits confits	-22,1	-12,7	-19,2	12,2	-38,8	11,5	-1,0	-25,9	24,0	-4,4	28,5	-47,9	-423,2	87,4	
Fruits congelés	-45,8	-47,6	-78,0	-62,2	-22,2	-116,0	-76,9	-93,0	-59,9	-56,3	-57,5	-715,3	-910,9	-40,0	
Jus fruits	-779,7	-802,2	-698,2	-918,0	-970,0	-874,9	-1 142,2	-1 032,4	-961,6	-1 058,1	-673,4	-9 910,7	-8 097,6	-34,4	
Laits-Crèmes	223,5	340,2	226,3	70,8	110,8	144,4	76,0	193,9	330,3	152,4	233,7	2 102,2	2 980,6	-348,2	
Sirops-Sucres	3 384,2	2 568,1	2 232,8	2 764,7	2 301,3	2 656,5	2 729,4	2 618,0	2 809,5	2 541,3	2 996,3	29 602,1	33 657,0	-27,9	
Yoghourts-Glaces	2 034,8	2 002,4	1 939,4	1 942,1	2 106,0	2 198,1	2 048,8	2 112,0	2 489,9	2 146,9	2 010,5	23 030,9	23 988,0	23,4	
TOTAL	19 197,2	18 016,8	19 753,0	15 446,6	15 654,4	17 279,5	16 297,4	16 780,4	20 726,9	17 368,9	15 715,0	192 236,0	183 828,3	9,0	

TOTAL (UE +PT)	2 752,5	1 561,4	3 475,1	282,7	-1 679,7	460,3	-139,1	3 054,9	4 563,3	6 823,0	1 991,4	23 145,9	-3 535,7	11,6
-----------------------	----------------	----------------	----------------	--------------	-----------------	--------------	---------------	----------------	----------------	----------------	----------------	-----------------	-----------------	-------------

Sources : FranceAgriMer- d'après Douanes

Solde des échanges de sucre dans les produits transformés

Campagne 2021/22

unités: tonnes

Union européenne														
PRODUITS	octobre	novembre	decembre	janvier	février	mars	avril	mai	juin	juillet	août	septembre	Cumul année N	Cumul année N-1
Confitures-Pâtes	-1 225,7	-267,2	-467,4	223,2	-501,2	-258,8	176,2	-437,0	250,2	-623,8	-453,2	-564,1	-4 148,7	-12 676,2
Alimentaires diverses	1 430,8	-23,7	436,8	2 531,5	99,0	1 428,4	120,6	-316,4	-658,1	-318,7	32,6	809,7	5 572,5	-6 981,3
Biscuiterie	-4 169,1	-4 178,2	-5 447,2	-3 522,9	-4 121,2	-4 653,3	-4 487,2	-4 694,3	-3 626,6	-4 285,0	-4 415,5	-4 432,7	-52 033,3	-50 007,9
Cacaotés	-7 329,1	-5 955,3	-7 283,0	-5 359,0	-6 785,1	-7 375,4	-6 167,5	-5 379,7	-4 424,0	-4 271,4	-5 508,6	-6 306,0	-72 143,9	-66 674,7
Confiserie	-3 745,0	-3 689,8	-4 163,6	-3 455,4	-7 899,6	-5 608,5	-6 382,9	-3 937,2	-3 711,9	-3 114,0	-4 441,5	-8 399,3	-58 548,5	-42 155,4
Conserves fruits	-830,2	-814,8	-794,0	-754,0	-643,4	-697,5	-681,4	-636,7	-711,8	-545,0	-761,9	-670,9	-8 541,6	-8 073,8
Boissons sans alcool	-1 049,0	-1 156,5	-1 674,8	-464,3	-3 154,4	-1 057,5	-694,3	915,5	-719,2	-598,4	-644,3	-2 090,7	-12 387,9	-7 821,9
Liqueurs	-283,0	-54,2	-305,4	-452,6	-694,6	-741,3	-246,5	-51,4	-443,1	-369,8	-309,7	-416,2	-4 367,8	-4 966,9
Fruits confits	-101,5	-115,7	-77,0	-72,9	-59,7	-62,0	-80,0	-68,8	-71,9	-63,5	-91,2	-109,1	-973,4	-1 389,9
Fruits congelés	-330,7	-315,1	-229,4	-333,6	-356,8	-349,6	-163,7	-215,1	-212,5	-253,0	-309,9	-366,1	-3 435,3	-3 997,6
Jus fruits	-4 213,6	-3 253,0	-3 112,0	-2 762,6	-2 776,4	-2 760,7	-2 602,5	-2 754,0	-2 592,8	-2 504,9	-2 799,2	-2 783,2	-34 914,9	-44 887,9
Laits-Crèmes	-945,8	-790,3	-918,7	-809,2	-927,9	-925,5	-1 042,2	-979,1	-1 071,9	-890,2	-983,8	-816,8	-11 101,6	-9 219,7
Sirops-Sucres	2 312,1	2 859,9	3 669,6	2 363,5	2 583,4	3 003,1	2 460,9	3 867,7	5 059,2	2 732,9	3 793,1	3 947,3	38 652,9	33 951,3
Yoghourts-Glaces	1 440,2	1 173,7	567,0	1 257,1	1 004,0	1 013,0	121,0	629,3	274,0	529,8	800,0	855,7	9 664,8	15 782,9
TOTAL	-19 039,6	-16 580,3	-19 798,9	-11 611,2	-24 233,7	-19 045,6	-19 669,3	-14 056,9	-12 660,4	-14 575,0	-16 093,0	-21 342,4	-208 706,4	-209 119,1

Pays tiers														
PRODUITS	octobre	novembre	decembre	janvier	février	mars	avril	mai	juin	juillet	août	septembre	Cumul année N	Cumul année N-1
Confitures-Pâtes	2 818,6	2 320,7	2 378,5	1 852,4	2 025,8	2 559,9	2 179,0	2 478,1	2 577,7	2 119,8	2 323,0	2 161,9	27 795,3	25 160,2
Alimentaires diverses	7 167,2	5 427,9	6 626,3	5 361,6	5 728,5	6 637,8	6 126,9	7 012,3	7 282,7	6 912,1	7 349,6	8 495,2	80 128,0	91 072,4
Biscuiterie	202,8	249,3	196,1	199,3	345,5	359,2	174,0	306,0	325,7	192,1	117,2	340,8	3 008,0	1 986,9
Cacaotés	47,5	-1 181,3	-580,0	-869,4	-1 100,4	-1 866,2	-1 266,1	783,3	831,9	-798,7	92,9	969,5	-4 937,0	6 405,9
Confiserie	-52,1	249,0	-26,7	-74,2	-207,0	-423,3	-179,3	143,0	434,6	273,3	225,9	490,3	853,5	3 186,1
Conserves fruits	-204,4	-274,4	-200,9	-194,1	-206,3	-241,9	-340,2	-247,8	-200,6	-354,1	-405,6	-387,6	-3 257,9	-2 940,2
Boissons sans alcool	2 663,6	2 812,8	3 831,5	1 885,9	2 616,5	2 482,3	2 020,5	2 271,2	2 517,2	1 906,7	2 014,5	2 006,3	29 028,9	31 478,0
Liqueurs	1 456,5	1 319,6	1 274,7	1 025,5	1 409,2	1 339,4	1 071,5	1 342,5	1 436,7	1 303,0	1 113,3	1 182,3	15 274,4	14 654,8
Fruits confits	-13,8	-25,5	-20,3	-19,8	-46,1	-65,5	-29,4	-49,0	-94,2	-5,4	-54,0	18,6	-404,6	-90,5
Fruits congelés	-60,7	-57,0	-123,0	-111,5	-82,3	-167,1	-97,4	-67,9	-52,1	-46,6	-45,3	-34,1	-945,0	-583,2
Jus fruits	-501,5	-805,4	-526,3	-867,1	-681,1	-641,2	-709,8	-766,9	-944,1	-841,0	-813,2	-654,0	-8 751,6	-8 283,4
Laits-Crèmes	404,8	323,9	343,5	173,8	251,5	326,5	243,1	195,3	253,3	114,6	350,3	296,4	3 277,1	5 300,4
Sirops-Sucres	3 541,4	3 088,2	2 788,8	3 412,2	2 682,2	3 422,9	2 335,8	3 293,4	3 166,9	2 791,3	3 134,0	3 150,9	36 807,9	39 370,3
Yoghourts-Glaces	1 898,7	1 705,6	1 859,1	2 254,4	2 325,0	2 763,6	2 519,3	2 328,1	2 308,1	1 922,9	2 103,1	2 118,9	26 106,9	28 008,6
TOTAL	19 368,5	15 153,2	17 821,3	14 028,9	15 061,0	16 486,6	14 047,9	19 021,6	19 843,7	15 490,0	17 505,7	20 155,5	203 983,8	234 726,2

TOTAL (UE +PT)	328,9	-1 427,1	-1 977,6	2 417,7	-9 172,7	-2 559,0	-5 621,4	4 964,7	7 183,3	915,0	1 412,7	-1 186,9	-4 722,6	25 607,0
-----------------------	--------------	-----------------	-----------------	----------------	-----------------	-----------------	-----------------	----------------	----------------	--------------	----------------	-----------------	-----------------	-----------------

Sources : FranceAgriMer- d'après Douanes

VII – Les échanges français de mélasses

Exportations de mélasse
Campagne 2022/23
exportations : Mélasse

	octobre	novembre	decembre	janvier	février	mars	avril	mai	juin	juillet	août	Cumul année N	Cumul année N-1	évolution(%)
Union européenne	1 084,6	2 185,9	2 081,7	1 382,9	3 520,1	1 104,6	891,5	787,7	930,3	849,1	896,0	15 714,5	5 017,9	213,2
Pays tiers	0,7	0,1	23,3	0,4	125,2	0,2	0,2	0,9	0,2	6,6	2 609,8	2 767,5	239,2	1 057,1
Total	1 085,4	2 186,0	2 104,9	1 383,3	3 645,4	1 104,8	891,7	788,6	930,5	855,7	3 505,8	18 481,9	5 257,1	251,6

Union européenne	octobre	novembre	decembre	janvier	février	mars	avril	mai	juin	juillet	août	Cumul année N	Cumul année N-1	évolution(%)
PAYS-BAS	17,4	0,8	15,2	2,4	22,3	14,1	0,1	0,1	1,9	14,7	16,2	105,1	69,0	52,4
ALLEMAGNE	0,3	0,7	0,5	0,1	0,4	0,0	0,0	0,0	0,5	0,1	0,0	2,7	7,1	-62,3
ITALIE	0,1	0,3	0,3	0,1	0,1	0,1	0,0	0,0	0,3	0,1	0,0	1,2	8,1	-85,2
IRLANDE	0,1	-	-	-	0,0	-	0,0	0,0	-	-	0,0	0,2	0,3	-37,8
DANEMARK	49,2	74,6	49,8	48,8	24,8	50,0	0,0	-	-	-	-	297,1	539,3	-44,9
GRÈCE	-	-	-	-	-	-	-	-	-	-	-	-	0,0	-
PORTUGAL	0,0	-	0,0	0,0	0,0	0,0	0,0	0,0	0,0	0,2	-	0,3	3,4	-92,1
ESPAGNE	124,0	182,2	74,2	83,3	49,6	89,6	73,4	23,9	110,1	74,5	62,4	947,0	1 544,2	-38,7
BELGIQUE	892,9	1 923,2	1 939,9	1 244,3	3 420,4	948,7	815,1	763,4	814,2	759,4	814,0	14 335,5	2 824,9	407,5
LUXEMBOURG	-	-	0,0	0,4	0,1	0,0	0,0	0,0	0,0	-	0,3	0,8	0,1	1 517,6
SUÈDE	-	1,7	1,6	1,0	-	0,0	-	0,0	0,5	0,0	0,4	5,2	4,6	13,1
FINLANDE	0,4	2,0	0,0	2,1	2,2	1,7	2,6	-	2,4	-	2,2	15,8	9,0	76,0
AUTRICHE	-	-	-	-	-	0,0	-	-	0,0	-	-	0,0	1,0	-89,4
ESTONIE	-	0,0	-	-	-	0,0	-	-	0,0	0,0	-	0,1	0,1	-16,9
LITUANIE	-	-	-	-	-	0,0	-	-	0,0	-	-	0,0	-	-
POLOGNE	0,3	0,5	0,2	0,3	0,2	0,3	0,1	0,2	0,3	0,1	0,2	2,6	3,0	-13,1
RÉPUBLIQUE TCHÈQUE	0,0	0,0	-	0,2	0,0	-	0,0	0,0	0,0	0,1	0,2	0,6	0,7	-13,9
SLOVAQUIE	0,1	0,0	-	0,0	0,0	0,0	0,0	0,0	0,0	0,0	0,0	0,2	1,2	-87,0
HONGRIE	-	-	-	0,0	0,0	-	-	-	-	-	-	0,0	0,6	-88,2
ROUMANIE	-	-	-	0,0	0,0	-	0,1	-	-	-	-	0,1	0,8	-89,6
SLOVÉNIE	-	-	-	-	-	-	-	-	-	-	-	-	0,2	-
CROATIE	-	-	-	-	-	-	-	-	-	-	-	-	0,1	-
Union européenne	1 084,6	2 185,9	2 081,7	1 382,9	3 520,1	1 104,6	891,5	787,7	930,3	849,1	896,0	15 714,5	5 017,9	213,2

Asie centrale, orientale et austral	octobre	novembre	decembre	janvier	février	mars	avril	mai	juin	juillet	août	Cumul année N	Cumul année N-1	évolution(%)
MAURICE	-	-	-	-	0,0	-	-	-	-	-	-	0,0	-	-
AFRIQUE DU SUD	-	-	-	-	-	-	-	-	-	-	-	-	0,0	-
Afrique centrale, orientale et australe	-	-	-	-	0,0	-	-	-	-	-	-	0,0	0,0	25,0

Afrique du Nord	octobre	novembre	decembre	janvier	février	mars	avril	mai	juin	juillet	août	Cumul année N	Cumul année N-1	évolution(%)
MAROC	-	-	-	0,1	-	0,0	-	-	-	0,2	-	0,3	0,0	-
ÉGYPTE	-	-	-	-	-	-	-	-	-	1,2	-	1,2	-	-
Afrique du Nord	-	-	-	0,1	-	0,0	-	-	-	1,4	-	1,5	0,0	-

Afrique occidentale	octobre	novembre	decembre	janvier	février	mars	avril	mai	juin	juillet	août	Cumul année N	Cumul année N-1	évolution(%)
SENÉGAL	-	-	-	0,0	-	-	-	-	-	-	-	0,0	-	-
GHANA	-	-	-	-	-	-	-	-	-	4,8	-	4,8	-	-
Afrique occidentale	-	-	-	0,0	-	-	-	-	-	4,8	-	4,8	-	-

Amérique du Nord, Central et Caraïbes	octobre	novembre	decembre	janvier	février	mars	avril	mai	juin	juillet	août	Cumul année N	Cumul année N-1	évolution(%)
ÉTATS-UNIS D'AMÉRIQUE	0,0	0,1	0,1	0,2	-	0,0	-	0,1	0,2	0,2	0,1	1,0	1,5	-37,9
MEXIQUE	0,0	-	-	-	-	-	-	-	-	-	-	0,0	0,0	-42,9
BAHAMAS	-	-	-	-	-	-	-	-	0,0	-	-	0,0	-	-
Amérique du Nord, Central et Caraïbes	0,0	0,1	0,1	0,2	-	0,0	-	0,1	0,2	0,2	0,1	1,0	1,5	-37,9

Amérique du Sud	octobre	novembre	decembre	janvier	février	mars	avril	mai	juin	juillet	août	Cumul année N	Cumul année N-1	évolution(%)
BRESIL	0,0	-	-	-	-	-	-	-	-	-	-	0,0	193,0	-100,0
Amérique du Sud	0,0	-	-	-	-	-	-	-	-	-	-	0,0	193,0	-100,0

Australie et Océanie	octobre	novembre	decembre	janvier	février	mars	avril	mai	juin	juillet	août	Cumul année N	Cumul année N-1	évolution(%)
NOUVELLE-CALÉDONIE	-	-	-	-	-	-	-	-	-	-	-	-	-	0,6
Australie et Océanie	-	-	-	-	-	-	-	-	-	-	-	-	-	0,6

Autre	octobre	novembre	decembre	janvier	février	mars	avril	mai	juin	juillet	août	Cumul année N	Cumul année N-1	évolution(%)
POLYNÉSIE FRANÇAISE	-	-	-	-	-	-	-	-	-	-	9,7	9,7	-	-
Autre	-	-	-	-	-	-	-	-	-	-	9,7	9,7	-	-

Autre pays d'Asie	octobre	novembre	decembre	janvier	février	mars	avril	mai	juin	juillet	août	Cumul année N	Cumul année N-1	évolution(%)
INDONÉSIE	0,0	0,0	-	-	-	-	-	-	-	-	-	0,0	0,1	-48,4
CHINE	-	-	-	-	-	0,1	-	-	-	0,1	-	0,2	0,2	-11,2
JAPON	-	-	-	-	-	-	-	-	-	-	-	-	0,0	-
Autre pays d'Asie	0,0	0,0	-	-	-	0,1	-	-	-	0,1	-	0,2	0,3	-34,6

CEI et Europe hors Union européenne	octobre	novembre	decembre	janvier	février	mars	avril	mai	juin	juillet	août	Cumul année N	Cumul année N-1	évolution(%)	
ROYAUME-UNI	0,0	-	-	0,0	125,2	0,0	0,0	0,1	-	0,0	2 600,1	2 725,4	2,2	123837,9	
ISLANDE	-	0,0	-	-	-	-	-	-	-	-	-	0,0	0,0	50,0	
NORVÈGE	0,7	-	-	-	0,0	0,0	-	0,7	0,0	-	-	1,4	0,0	47 433,3	
SUISSE	0,0	0,0	0,0	0,0	0,0	0,1	0,1	0,0	0,0	0,1	0,0	0,4	17,2	-97,8	
GÉORGIE	-	-	-	-	-	-	-	-	-	-	-	-	0,0	-	
SERBIE	-	-	23,2	-	-	-	-	-	-	-	-	-	23,2	24,0	-3,5
CEI et Europe hors Union européenne	0,7	0,0	23,2	0,0	125,2	0,1	0,2	0,8	0,0	0,1	2 600,1	2 750,4	43,5	6 228,0	

Exportations de mélasse
Campagne 2021/22
exportations : Mélasse

	octobre	novembre	decembre	janvier	février	mars	avril	mai	juin	juillet	août	septembre	Cumul année N	Cumul année N-1	évolution(%)
Union européenne	94,6	108,7	32,8	105,9	538,7	525,5	297,6	478,3	1 934,9	352,4	548,5	1 733,3	6 751,3	1 468,3	358,8
Pays tiers	10,9	0,2	6,4	79,4	0,2	26,3	1,1	0,3	0,0	0,1	114,3	0,3	239,5	140,5	70,4
Total	105,5	108,9	39,2	185,3	539,0	551,9	298,7	478,6	1 934,9	352,5	662,8	1 733,6	6 990,7	1 608,8	334,5
Union européenne	94,6	108,7	32,8	105,9	538,7	525,5	297,6	478,3	1 934,9	352,4	548,5	1 733,3	6 751,3	1 468,3	358,8
PAYS-BAS	2,1	14,3	1,6	14,6	2,2	14,5	1,0	1,2	16,0	1,0	0,6	15,6	84,6	233,5	-63,7
ALLEMAGNE	2,3	0,4	0,6	0,1	1,2	0,9	0,7	0,2	0,6	0,0	0,0	0,0	7,1	692,6	-89,0
ITALIE	2,9	4,3	0,1	0,0	0,3	0,1	0,0	0,0	0,0	0,0	0,1	0,2	8,2	1,9	325,9
IRLANDE	0,0	-	-	-	0,1	-	-	-	0,2	-	-	-	0,0	0,3	41,6
DANEMARK	48,4	73,4	24,9	48,5	48,7	74,5	47,6	50,1	49,4	24,8	49,0	49,0	588,3	198,9	195,8
GRÈCE	-	-	-	-	0,1	0,2	-	-	-	-	-	-	0,3	1,2	-71,7
PORTUGAL	0,3	0,0	0,0	-	0,0	0,2	0,8	-	2,1	-	-	0,2	3,6	5,2	-31,3
ESPAGNE	25,4	11,7	0,1	36,2	352,4	343,2	154,8	316,3	303,7	0,4	0,0	37,1	1 581,3	151,6	943,3
BELGIQUE	6,0	4,2	3,9	4,2	132,4	91,0	90,7	107,4	1 563,6	323,9	497,7	1 627,5	4 452,4	163,8	2 618,9
LUXEMBOURG	0,0	-	0,0	0,0	-	0,0	0,0	-	0,0	0,0	-	0,0	0,1	0,0	80,0
SUÈDE	0,1	0,1	1,1	0,4	0,4	0,1	-	0,3	-	2,1	0,1	3,3	7,9	2,9	176,1
FINLANDE	6,8	0,2	-	-	-	-	1,8	0,1	-	-	-	0,4	9,3	13,6	-31,6
AUTRICHE	-	-	-	-	0,5	0,1	-	0,3	0,0	-	-	-	1,0	-	-
MALTE	-	-	-	-	-	-	-	-	-	-	-	-	-	-	0,1
ESTONIE	-	-	0,0	-	-	0,0	0,0	-	-	-	-	-	0,1	0,3	-75,1
LITUANIE	-	-	-	-	-	-	-	-	-	-	-	0,0	0,0	-	-
POLOGNE	-	0,0	0,3	0,8	0,0	0,0	0,1	-	1,1	0,2	0,4	0,0	3,0	0,9	218,6
RÉPUBLIQUE TCHÈQUE	-	-	0,0	0,1	0,1	0,0	0,1	-	0,1	-	0,0	0,0	0,7	0,3	130,9
SLOVAQUIE	-	-	0,1	0,4	0,1	0,2	0,0	0,0	0,0	-	0,4	-	1,2	0,4	182,9
HONGRIE	-	-	0,1	0,1	0,2	0,1	-	0,0	0,0	0,0	0,0	0,0	0,6	0,5	18,8
ROUMANIE	0,2	0,0	0,0	0,4	-	-	-	-	-	-	0,2	0,0	0,9	0,4	136,8
SLOVÉNIE	-	-	-	-	-	0,2	-	-	-	-	-	-	0,2	-	-
CROATIE	-	-	-	-	-	0,1	-	-	-	-	-	-	0,1	-	-
Union européenne	94,6	108,7	32,8	105,9	538,7	525,5	297,6	478,3	1 934,9	352,4	548,5	1 733,3	6 751,3	1 468,3	358,8
Afrique centrale, orientale et australe	0,0	0,0	0,0	0,0	0,0	0,0	0,0	0,0	0,0	0,0	0,0	0,0	0,0	0,0	0,0
AFRIQUE DU SUD	-	0,0	-	-	-	-	-	-	0,0	-	-	-	0,0	-	-
Afrique centrale, orientale et australe	0,0	0,0	0,0	0,0	0,0	0,0	0,0	0,0	0,0	0,0	0,0	0,0	0,0	0,0	0,0
Afrique du Nord	0,0	0,0	0,0	0,0	0,0	0,0	0,0	0,0	0,0	0,0	0,0	0,0	0,0	0,0	0,0
MAROC	-	-	-	-	-	-	-	0,0	-	-	-	-	0,0	-	-
Afrique du Nord	0,0	0,0	0,0	0,0	0,0	0,0	0,0	0,0	0,0	0,0	0,0	0,0	0,0	0,0	0,0
Afrique occidentale	0,0	0,0	0,0	0,0	0,0	0,0	0,0	0,0	0,0	0,0	0,0	0,0	0,0	0,0	0,0
SÉNÉGAL	-	-	-	-	-	-	-	-	-	-	-	-	-	9,9	-
Afrique occidentale	0,0	0,0	0,0	0,0	0,0	0,0	0,0	0,0	0,0	0,0	0,0	0,0	0,0	9,9	0,0
Amérique du Nord, Central et Caraïbes	0,5	0,1	0,0	0,1	0,2	0,2	0,3	0,2	0,0	0,1	0,2	0,0	1,8	1,2	45,0
ÉTATS-UNIS D'AMÉRIQUE	0,5	0,1	0,0	0,1	0,2	0,2	0,3	0,2	0,0	0,1	0,2	0,0	1,8	1,2	45,0
MEXIQUE	-	-	-	-	-	-	0,0	-	-	-	-	-	0,0	-	-
SAINT-VINCENT	-	-	-	-	-	-	-	-	-	-	-	-	-	1,2	-
Amérique du Nord, Central et Caraïbes	0,5	0,1	0,0	0,1	0,2	0,2	0,3	0,2	0,0	0,1	0,2	0,0	1,8	2,4	-27,2
Amérique du Sud	0,0	0,0	0,0	0,0	0,0	0,0	0,0	0,0	0,0	0,0	0,0	0,0	0,0	0,0	0,0
BRÉSIL	-	-	-	79,0	-	0,0	-	-	-	-	114,0	-	193,0	86,0	124,4
Amérique du Sud	0,0	0,0	0,0	79,0	0,0	0,0	0,0	0,0	0,0	0,0	114,0	0,0	193,0	86,0	124,4
Australie et Océanie	0,0	0,0	0,0	0,0	0,0	0,0	0,0	0,6	0,0	0,0	0,0	0,0	0,6	3,3	-80,6
NOUVELLE-CALÉDONIE	-	-	-	-	-	-	-	0,6	-	-	-	-	0,6	3,3	-80,6
Australie et Océanie	0,0	0,0	0,0	0,0	0,0	0,0	0,0	0,6	0,0	0,0	0,0	0,0	0,6	3,3	-80,6
Autre pays d'Asie	0,0	0,1	0,1	0,0	0,0	0,0	0,0	0,1	0,0	0,0	0,0	0,0	0,3	0,0	527,1
VIËT-NAM	-	-	-	-	-	-	-	-	-	-	-	-	-	0,0	-
INDONÉSIE	-	0,0	0,1	-	-	-	-	-	-	-	-	0,0	0,1	0,0	810,0
CHINE	-	0,0	0,1	-	-	-	-	0,1	-	-	-	-	0,2	-	-
JAPON	0,0	-	-	-	-	-	-	-	0,0	0,0	-	-	0,0	-	-
HONG-KONG	-	-	-	-	-	-	-	-	-	-	-	-	-	0,0	-
Autre pays d'Asie	0,0	0,1	0,1	0,0	0,0	0,0	0,0	0,1	0,0	0,0	0,0	0,0	0,3	0,0	527,1
CEI et Europe hors Union européenne	10,4	0,0	6,3	0,3	0,0	26,1	0,2	0,1	0,0	0,1	0,0	0,1	43,5	38,8	12,1
ROYAUME-UNI	0,0	-	0,0	0,1	0,0	2,0	0,0	-	0,0	-	0,0	-	2,2	0,0	13 643,8
ISLANDE	-	-	-	0,0	-	-	-	-	0,0	-	-	-	0,0	-	-
NORVÈGE	0,0	-	-	-	-	-	-	-	-	-	-	-	0,0	-	-
SUISSE	10,4	0,0	6,3	0,2	0,0	0,1	0,1	0,1	0,0	0,1	0,0	0,1	17,3	38,8	-55,4
GÉORGIE	-	-	-	-	0,0	-	-	-	-	-	-	-	0,0	-	-
SERBIE	-	-	-	-	-	24,0	-	-	-	-	-	-	24,0	-	-
CEI et Europe hors Union européenne	10,4	0,0	6,3	0,3	0,0	26,1	0,2	0,1	0,0	0,1	0,0	0,1	43,5	38,8	12,1
Moyen-Orient	0,0	0,0	0,0	0,0	0,0	0,0	0,0	0,0	0,0	0,0	0,0	0,0	0,0	0,0	0,0
TURQUIE	-	-	-	-	-	-	-	-	-	-	-	-	-	0,0	-
ARABIE SAOUDITE	0,0	-	-	-	-	-	-	-	-	-	-	-	0,0	0,0	-61,5
ÉMIRATS ARABES UNIS	-	-	-	-	-	-	-	-	-	-	0,2	-	0,2	-	-
Moyen-Orient	0,0	0,0	0,0	0,0	0,0	0,0	0,0	0,0	0,0	0,0	0,2	0,0	0,2	0,0	769,2

Importations de mélasses

Campagne 2022/23

Importations : Mélasse (volume : en

	octobre	novembre	decembre	janvier	février	mars	avril	mai	juin	juillet	août	Cumul année N	Cumul année N-1	évolution(%)
Union européenne	11 050,2	15 158,4	18 145,3	10 672,5	6 670,5	8 345,9	3 255,2	7 710,5	6 825,0	7 972,9	9 973,1	105 779,6	98 211,4	7,7
Pays tiers	16 803,4	20 078,8	5 116,0	1 962,2	4 274,8	6 865,8	2 242,1	36 633,4	4 337,7	1 689,6	1 527,1	101 530,8	78 060,3	30,1
Total	27 853,6	35 237,3	23 261,3	12 634,7	10 945,3	15 211,7	5 497,3	44 343,9	11 162,7	9 662,4	11 500,2	207 310,4	176 271,7	17,6

Union européenne	octobre	novembre	decembre	janvier	février	mars	avril	mai	juin	juillet	août	Cumul année N	Cumul année N-1	évolution(%)
PAYS-BAS	1 138,0	4 443,5	7 924,7	2 254,8	0,8	3,5	3,0	2,7	1,0	3,5	2 489,5	18 284,8	11 316,7	61,4
ALLEMAGNE	8 502,8	9 493,9	8 725,6	7 081,5	5 703,6	6 998,8	2 381,0	6 876,0	5 914,4	6 961,8	6 036,3	74 675,5	71 808,0	4,0
ITALIE	28,7	14,5	3,5	12,4	0,6	9,1	9,1	6,4	0,4	3,8	8,3	96,8	242,5	-60,1
DANEMARK	72,2	97,8	25,1	-	-	-	24,8	-	48,6	-	-	268,3	888,6	-69,8
PORTUGAL	-	0,1	125,1	50,8	0,1	-	0,1	-	-	-	-	176,3	247,8	-28,9
ESPAGNE	38,3	164,6	46,6	141,3	60,6	116,0	123,8	85,7	101,6	87,2	100,1	1 069,7	1 368,7	-21,8
BELGIQUE	1 270,2	944,0	1 279,7	1 132,0	904,8	1 216,5	713,5	739,8	759,0	916,6	1 338,9	11 215,0	12 302,4	-8,8
AUTRICHE	-	-	-	-	-	-	-	-	-	-	-	-	-	0,8
POLOGNE	-	-	13,0	-	-	-	-	-	-	-	-	-	13,0	12,3
CROATIE	-	-	-	-	-	-	-	-	-	-	-	-	-	23,5
Union européenne	11 050,2	15 158,4	18 145,3	10 672,5	6 670,5	8 345,9	3 255,2	7 710,5	6 825,0	7 972,9	9 973,1	105 779,6	98 211,4	7,7

Afrique centrale, orientale et australe	octobre	novembre	decembre	janvier	février	mars	avril	mai	juin	juillet	août	Cumul année N	Cumul année N-1	évolution(%)
REPUBLIQUE DU CONGO	-	-	-	0,0	-	-	-	-	-	-	-	0,0	0,0	0,0
MAURICE	-	-	-	-	0,0	-	-	0,0	-	0,0	-	0,0	0,0	166,7
ZIMBABWE	-	-	-	-	-	-	-	-	-	-	-	-	0,0	-
Afrique centrale, orientale et australe	-	-	-	0,0	0,0	-	0,0	-	0,0	0,0	-	0,0	0,0	100,0

Afrique du Nord	octobre	novembre	decembre	janvier	février	mars	avril	mai	juin	juillet	août	Cumul année N	Cumul année N-1	évolution(%)
MAROC	-	-	2 748,0	-	-	-	-	-	2 592,5	-	-	5 340,5	0,2	353665,5
ALGÉRIE	-	190,5	101,6	-	2 535,3	3,8	-	-	-	-	-	2 831,2	1,2	238330,0
ÉGYPTE	-	-	-	8,2	-	-	-	6,6	0,8	-	-	15,6	-	-
Afrique du Nord	-	190,5	2 849,6	8,2	2 535,3	3,8	-	6,6	2 593,3	-	-	8 187,3	1,4	605917,8

Afrique occidentale	octobre	novembre	decembre	janvier	février	mars	avril	mai	juin	juillet	août	Cumul année N	Cumul année N-1	évolution(%)
CÔTE D'IVOIRE	-	-	-	-	-	-	0,0	-	-	-	-	0,0	-	-
CAMEROUN	-	-	-	-	-	0,0	-	-	-	-	-	0,0	-	-
Afrique occidentale	-	-	-	-	-	0,0	0,0	-	-	-	-	0,0	-	-

Amérique du Nord, Central et Caraïbes	octobre	novembre	decembre	janvier	février	mars	avril	mai	juin	juillet	août	Cumul année N	Cumul année N-1	évolution(%)
ÉTATS-UNIS D'AMÉRIQUE	1,0	0,3	-	0,1	0,0	-	0,1	5 940,9	0,0	0,0	-	5 942,4	1,2	480290,5
CANADA	-	-	-	-	-	-	-	-	-	-	-	-	0,0	-
MEXIQUE	-	-	-	-	-	-	-	0,0	-	-	-	-	0,0	-50,0
GUATEMALA	10 140,8	-	-	-	-	-	-	-	-	-	-	10 140,8	-	-
PANAMA	-	231,0	-	-	-	252,0	-	-	-	-	-	714,0	667,6	7,0
CUBA	-	125,9	97,1	218,9	-	-	-	-	-	-	-	442,0	584,5	-24,4
Amérique du Nord, Central et Caraïbes	10 141,8	357,3	97,1	219,0	0,0	252,0	0,1	5 940,9	231,0	0,0	-	17 239,2	1 253,4	1 275,4

Amérique du Sud	octobre	novembre	decembre	janvier	février	mars	avril	mai	juin	juillet	août	Cumul année N	Cumul année N-1	évolution(%)
PÉROU	-	-	-	-	-	0,0	-	-	-	-	-	0,0	0,1	-51,6
BRESIL	-	0,0	0,0	-	0,0	-	0,0	-	-	1 590,4	-	1 590,5	0,0	1,5905E8
PARAGUAY	-	-	-	23,1	24,1	-	-	-	-	-	-	72,3	55,0	31,5
ARGENTINE	0,0	-	-	-	-	-	-	-	-	-	-	0,0	0,0	800,0
Amérique du Sud	0,0	0,0	0,0	23,1	24,1	0,0	25,1	-	-	1 590,4	-	1 662,8	55,0	2 921,0

Australie et Océanie	octobre	novembre	decembre	janvier	février	mars	avril	mai	juin	juillet	août	Cumul année N	Cumul année N-1	évolution(%)
AUSTRALIE	-	-	-	0,0	-	-	-	-	-	-	-	0,0	0,0	-
Australie et Océanie	-	-	-	0,0	-	-	-	-	-	-	-	0,0	0,0	-

Autre pays d'Asie	octobre	novembre	decembre	janvier	février	mars	avril	mai	juin	juillet	août	Cumul année N	Cumul année N-1	évolution(%)
THAÏLANDE	-	3,2	-	-	0,0	1,1	0,0	-	0,0	0,1	-	4,5	0,7	516,0
LAOS	-	-	-	-	-	-	-	-	-	92,0	-	92,0	-	-
VIỆT-NAM	-	-	-	-	-	-	-	-	-	0,0	-	0,0	-	-
CHINE	-	0,1	-	0,1	0,1	-	-	-	-	-	-	0,2	0,1	242,2
JAPON	0,1	0,1	-	0,0	-	0,1	0,0	0,0	-	0,1	0,0	0,4	0,2	69,1
TAÏWAN	-	1,8	0,1	-	-	0,4	-	1,0	0,0	-	-	3,3	5,9	-43,3
Autre pays d'Asie	0,1	5,2	0,1	0,1	0,1	1,6	0,0	1,0	0,1	92,1	0,0	100,4	6,9	1 355,7

CEI et Europe hors Union européenne	octobre	novembre	decembre	janvier	février	mars	avril	mai	juin	juillet	août	Cumul année N	Cumul année N-1	évolution(%)
ROYAUME-UNI	0,1	0,3	28,7	1,2	0,1	27,2	1,2	0,6	0,2	5,0	0,0	64,5	269,0	-76,0
NORVÈGE	0,0	-	-	-	-	-	-	-	-	-	-	0,0	-	-
SUISSE	0,0	0,0	0,0	0,0	0,0	0,0	0,0	0,0	0,0	0,0	0,0	0,2	0,3	-17,8
RUSSIE	-	-	-	-	-	-	-	-	-	-	-	-	0,2	-
CEI et Europe hors Union européenne	0,1	0,3	28,7	1,2	0,1	27,2	1,2	0,6	0,2	5,0	0,1	64,7	269,4	-76,0

Moyen-Orient	octobre	novembre	decembre	janvier	février	mars	avril	mai	juin	juillet	août	Cumul année N	Cumul année N-1	évolution(%)
TURQUIE	0,0	0,0	0,0	0,0	0,0	0,0	0,0	-	0,0	0,0	0,0	0,0	0,5	-92,2
LIBAN	-	0,1	-	-	0,1	0,0	-	-	-	-	-	0,2	8,2	-97,1
JORDANIE	-	-	-	-	-	-	-	-	-	-	-	-	0,0	-
Moyen-Orient	0,0	0,1	0,0	0,0	0,1	0,0	0,0	-	0,0	0,0	0,0	0,3	8,7	-96,8

Sous continent indien	octobre	novembre	decembre	janvier	février	mars	avril	mai	juin	juillet	août	Cumul année N	Cumul année N-1	évolution(%)
PAKISTAN	-	-	-	-	-	4 463,0	-	-	-	-	-	4 463,0	8 846,6	-49,6
INDE	6 661,3	19 525,5	2 140,5	1 708,6	1 715,0	2 118,1	2 215,7	30 684,3	1 513,0	1,3	1 526,0	69 809,4	67 614,9	3,2
SRI LANKA	-	-	-	2,0	-	-	-	-	0,1	0,6	1,0	3,7	3,9	-5,9
Sous continent indien	6 661,3	19 525,5	2 140,5	1 710,6	1 715,0	6 581,1	2 215,7	30 684,3	1 513,1	1,9	1 527,0	74 276,1	76 465,5	-2,9

Importations de mélasse
Campagne 2021/22
importations : Mélasse (volume : en

	octobre	novembre	decembre	janvier	février	mars	avril	mai	juin	juillet	août	septembre	Cumul année N	Cumul année N-1	évolution(%)
Union européenne	10 389,8	9 731,3	13 562,9	8 828,3	16 897,9	9 033,6	5 966,5	5 948,0	6 216,1	5 646,3	5 990,7	4 282,7	102 494,1	105 544,5	-2,9
Pays tiers	2 255,9	1 502,6	5 521,1	15 380,3	416,9	20 807,5	6 180,3	2 036,9	2 103,6	19 528,2	2 327,1	3 324,3	81 384,5	113 482,4	-28,3
Total	12 645,6	11 233,9	19 083,9	24 208,6	17 314,8	29 841,1	12 146,8	7 984,9	8 319,7	25 174,5	8 317,9	7 607,0	183 878,7	219 026,9	-16,0

Union européenne	octobre	novembre	decembre	janvier	février	mars	avril	mai	juin	juillet	août	septembre	Cumul année N	Cumul année N-1	évolution(%)
PAYS-BAS	25,9	0,5	4 522,2	-	6 709,4	3,0	47,7	0,5	3,0	3,5	1,0	0,3	11 317,0	20 234,6	-44,1
ALLEMAGNE	9 156,0	8 620,7	7 423,6	8 005,5	8 346,9	5 995,5	4 914,0	4 910,0	4 828,8	4 848,6	4 758,2	3 296,5	75 104,5	74 671,0	0,6
ITALIE	0,3	15,3	26,9	134,7	9,0	0,6	8,7	0,3	16,0	16,1	14,7	16,0	258,5	155,5	66,2
DANEMARK	172,6	-	74,6	75,3	125,1	-	97,9	49,6	99,9	145,2	49,4	72,7	961,3	760,6	26,4
PORTUGAL	-	2,2	-	99,5	-	-	0,0	24,8	-	-	0,1	-	247,9	-	5 326,4
ESPAGNE	28,6	198,1	128,6	73,4	24,2	102,4	83,5	117,9	151,3	174,0	60,3	1 429,1	1 874,9	-23,8	
BELGIQUE	982,8	894,4	1 218,0	383,4	1 633,2	3 010,2	795,9	904,1	1 126,6	481,5	872,2	799,9	13 102,3	7 774,5	68,5
FINLANDE	-	-	-	-	-	-	-	-	-	-	-	-	-	0,0	-
AUTRICHE	-	-	-	-	0,8	-	-	-	-	-	-	-	-	0,8	-
POLOGNE	-	-	10,9	1,4	-	-	-	-	-	-	-	13,5	25,7	49,7	-48,2
HONGRIE	-	-	-	-	-	-	-	-	-	-	-	-	-	19,2	-
CROATIE	23,5	-	-	-	-	-	-	-	-	-	-	23,5	46,9	-	-
Union européenne	10 389,8	9 731,3	13 562,9	8 828,3	16 897,9	9 033,6	5 966,5	5 948,0	6 216,1	5 646,3	5 990,7	4 282,7	102 494,1	105 544,5	-2,9

Afrique centrale, orientale et australe	octobre	novembre	decembre	janvier	février	mars	avril	mai	juin	juillet	août	septembre	Cumul année N	Cumul année N-1	évolution(%)
RÉPUBLIQUE DU CONGO	-	-	0,0	-	-	-	-	-	-	-	-	-	0,0	-	-
ETHIOPIE	-	-	-	-	-	-	-	-	-	-	-	-	-	2 972,6	-
MADAGASCAR	-	-	-	-	-	-	-	-	-	-	-	-	-	0,1	-
MAURICE	0,0	-	-	-	-	-	-	0,0	-	-	-	0,0	0,0	0,0	250,0
ZIMBABWE	-	-	-	-	-	0,0	-	-	-	-	-	-	0,0	-	-
Afrique centrale, orientale et australe	0,0	-	0,0	-	-	0,0	-	0,0	-	-	-	0,0	0,0	2 972,7	-100,0

Afrique du Nord	octobre	novembre	decembre	janvier	février	mars	avril	mai	juin	juillet	août	septembre	Cumul année N	Cumul année N-1	évolution(%)
MAROC	-	-	-	-	0,2	-	-	-	-	-	-	-	0,2	14 722,2	-100,0
ALGÉRIE	-	-	-	1,2	-	-	-	-	-	-	-	2 020,9	2 022,1	20,9	9 589,7
TUNISIE	-	-	-	-	-	-	-	-	-	-	-	-	-	2 506,0	-
ÉGYPTE	-	-	-	-	-	-	-	-	-	-	-	1,6	1,6	4 994,8	-100,0
Afrique du Nord	-	-	-	1,2	0,2	-	-	-	-	-	-	2 022,5	2 023,8	22 243,9	-90,9

Amérique du Nord, Central et Caraïbes	octobre	novembre	decembre	janvier	février	mars	avril	mai	juin	juillet	août	septembre	Cumul année N	Cumul année N-1	évolution(%)	
ÉTATS-UNIS	-	-	-	-	-	0,5	0,4	-	-	-	0,0	0,3	0,4	1,6	2 002,0	-99,9
CANADA	0,0	0,0	0,0	0,0	-	-	-	-	-	-	-	-	0,0	0,6	-99,8	
MEXIQUE	-	-	-	-	-	0,0	-	-	-	-	-	-	0,0	-	-	
GUATEMALA	-	-	-	-	-	-	-	-	-	-	-	-	-	9 801,7	-	
EL SALVADOR	-	-	-	-	-	-	-	-	-	-	-	-	-	10 070,6	-	
PANAMA	252,0	-	-	-	-	-	-	210,0	-	-	205,6	-	667,6	1 501,5	-55,5	
CUBA	-	72,8	144,6	-	-	73,6	0,0	74,4	73,9	72,4	72,9	-	584,5	518,9	12,7	
Amérique du Nord, Central et Caraïbes	252,0	72,8	144,6	0,0	-	74,1	0,4	284,4	73,9	72,4	278,8	0,4	1 253,8	23 895,3	-94,8	

Amérique du Sud	octobre	novembre	decembre	janvier	février	mars	avril	mai	juin	juillet	août	septembre	Cumul année N	Cumul année N-1	évolution(%)
PÉROU	-	-	-	0,1	-	-	-	-	-	-	-	-	0,1	-	-
BRÉSIL	-	-	-	-	-	-	-	-	0,0	-	-	-	0,0	0,0	-94,0
PARAGUAY	-	-	5,0	24,9	-	-	0,1	-	25,0	-	-	25,6	80,6	29,4	174,4
ARGENTINE	-	-	-	-	-	-	-	-	0,0	-	-	-	0,0	-	-
Amérique du Sud	-	-	5,0	25,0	-	-	0,1	-	25,0	-	-	25,6	80,6	29,4	173,8

Australie et Océanie	octobre	novembre	decembre	janvier	février	mars	avril	mai	juin	juillet	août	septembre	Cumul année N	Cumul année N-1	évolution(%)
AUSTRALIE	-	0,0	-	-	-	-	-	-	-	-	-	-	0,0	-	-
Australie et Océanie	-	0,0	-	-	-	-	-	-	-	-	-	-	0,0	-	-

Autre pays d'Asie	octobre	novembre	decembre	janvier	février	mars	avril	mai	juin	juillet	août	septembre	Cumul année N	Cumul année N-1	évolution(%)
THAÏLANDE	-	-	-	-	-	0,1	0,6	-	-	-	-	-	0,7	139,2	-99,5
CHINE	-	-	-	-	-	0,0	-	-	-	-	-	-	0,1	-	-
JAPON	-	-	0,0	-	0,0	0,0	-	0,1	0,0	0,0	0,0	0,1	0,4	8,0	-95,5
TAÏWAN	-	1,3	-	1,1	-	0,9	-	0,5	0,6	0,6	1,5	0,6	6,5	3,5	86,9
Autre pays d'Asie	-	1,3	0,0	1,1	0,0	1,1	0,6	0,6	0,6	0,0	1,5	0,7	7,6	150,6	-94,9

CEI et Europe hors Union européenne	octobre	novembre	decembre	janvier	février	mars	avril	mai	juin	juillet	août	septembre	Cumul année N	Cumul année N-1	évolution(%)
ROYAUME-UNI	1,2	28,0	0,2	4,1	15,7	26,0	0,0	0,4	5,7	0,1	187,6	23,9	292,8	129,5	126,2
SUISSE	0,0	0,0	0,0	0,0	0,0	0,0	0,0	0,0	0,0	0,0	0,0	0,0	0,3	0,3	-5,1
RUSSIE	-	-	0,2	-	-	-	-	-	-	-	-	-	0,2	70,4	-99,7
CEI et Europe hors Union européenne	1,2	28,0	0,4	4,1	15,7	26,1	0,1	0,5	5,7	0,1	187,6	23,9	293,3	200,2	46,5

Moyen-Orient	octobre	novembre	decembre	janvier	février	mars	avril	mai	juin	juillet	août	septembre	Cumul année N	Cumul année N-1	évolution(%)
TURQUIE	0,0	0,0	0,0	0,0	0,0	0,5	0,0	0,0	0,0	0,0	0,0	0,0	0,5	12,1	-95,8
LIBAN	-	-	3,3	-	0,3	-	3,1	0,3	0,2	0,0	0,0	1,3	9,4	7,4	27,2
IRAK	-	-	-	-	-	-	-	-	-	-	-	-	-	960,7	-
IRAN	-	-	-	-	-	-	-	-	-	-	-	-	-	0,0	-
JORDANIE	-	-	-	-	-	-	-	-	-	0,0	0,0	0,0	0,0	-	-
ARABIE SAOUDITE	-	-	-	-	-	-	-	-	-	-	-	-	-	3 170,0	-
Moyen-Orient	0,0	0,0	3,3	0,0	0,3	0,5	3,1	0,3	0,2	0,0	1,1	1,3	10,0	4 150,2	-99,8

Sous continent indien	octobre	novembre	decembre	janvier	février	mars	avril	mai	juin	juillet	août	septembre	Cumul année N	Cumul année N-1	évolution(%)
PAKISTAN	-	-	-	-	-	8 846,6	-	-	-	-	-	-	8 846,6	-	-
INDE	2 002,7	1 400,5	5 367,8	15 348,8	400,8	11 859,2	6 176,1	1 751,1	1 998,2	19 451,7	1 858,0	1 249,9	68 864,8	59 838,8	15,1
SRI LANKA	-	-	-	-	-	-	-	-	-	3,9	-	-	3,9	0,2	1 680,9
Sous continent indien	2 002,7	1 400,5	5 367,8	15 348,8	400,8	20 705,8	6 176,1	1 751,1	1 998,2	19 455,7	1 858,0	1 249,9	77 715,3	59 840,0	29,9

VIII – Alcool Éthylque

EVOLUTION COMPAREE DES COURS DU SUCRE, DE L'ETHANOL (au Brésil) ET DU PETROLE DEPUIS 2000

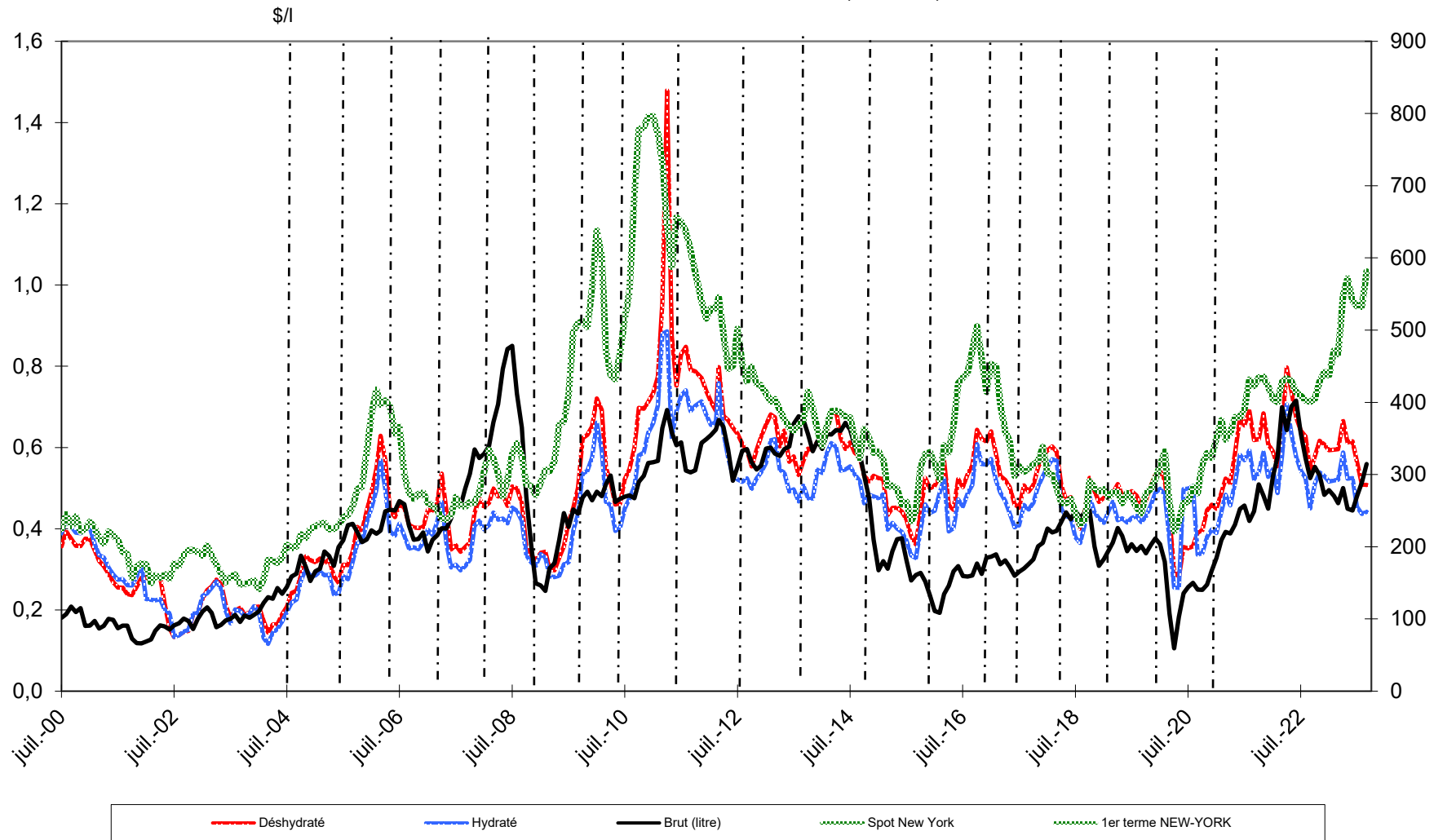

Sources : Ethanol CEPEA, Nymex Light Crude, FranceAgriMer

Bilans communautaires - Alcool éthylique

de 2012 à 2021

	2012- UE 27	2013- UE 27	2014- UE 27	2015- UE 27	2016- UE 27	2017- UE 27	2018- UE 27	2019 - UE 27	2020 - UE 27	2021 - UE 27	évol. N/N-1 %
	<i>Origine agricole</i>	<i>Origine agricole</i>	<i>Origine agricole</i>	<i>Origine agricole</i>	<i>Origine agricole</i>	<i>Origine agricole</i>	<i>Origine agricole</i>	<i>Origine agricole</i>	<i>Origine agricole</i>	<i>Origine agricole</i>	
I - Ressources											
1 - Stocks au 1 ^{er} janvier											
2 - Production (2)	57 463 571	56 585 999	62 909 388	59 519 526	55 670 925	58 498 719	57 393 197	59 737 867	59 526 592	58 922 104	-1,0%
3 - Importations (1)	7 053 976	9 071 273	7 903 257	7 208 201	7 951 213	7 697 365	6 209 586	9 647 829	13 192 633	9 596 681	-27,3%
Total des ressources	64 517 547	65 657 272	70 812 645	66 727 727	63 622 138	66 196 084	63 602 783	69 385 696	72 719 225	68 518 785	-0,1
II - Utilisations (2)											
1 - Livraisons sur le marché intérieur	50 974 710	46 737 325	55 063 818	54 476 722	54 659 778	56 668 206	61 053 974	62 657 814	64 988 396	64 133 832	-1,3%
- Alimentation	5 526 169	5 364 018	7 970 259	7 928 767	9 151 524	8 670 823	10 157 407	9 658 244	9 618 817	10 428 011	8,4%
- Utilisation industrielle / Autres	8 112 276	4 108 138	8 163 471	9 281 427	9 706 273	7 773 778	8 573 653	7 586 070	12 784 002	11 215 560	-12,3%
- Carburant	37 336 265	37 265 169	38 930 088	37 266 528	35 801 981	40 223 605	42 322 914	45 413 500	42 585 577	42 490 261	-0,2%
2 - Exportations (1)	4 025 841	5 768 322	5 446 298	6 790 962	6 929 103	7 399 588	7 487 663	7 295 683	6 010 942	5 533 019	-8,0%
Total des utilisations	55 000 551	52 505 647	60 510 116	61 267 684	61 588 881	64 067 794	68 541 637	69 953 497	70 999 338	69 666 851	-2%
Total stocks au 31/12											

(1) - Eurostat (Imp / Exp): uniquement nc 2207 10, 2207 20, 2208 90 91 et 2208 90 99, exclusion faite du RPA (perfectionnement actif)

(2) - Compilation des communications des Etats Membres

Sources : CE - juin 2023

Production française et écoulement d'alcool éthylique (*)
(du 1^{er} janvier 2022 au 31 décembre 2022)

Production d'alcool éthylique - année civile 2022		
(hectolitres d'alcool pur)		
Total :	16 879 699	
dont		
- Céréales		8 177 541
- Mais		-
- Blé		-
- Autres		-
- Mélasse / betteraves		8 199 162
- Vitivinicole		474 198
- Autres		28 798

Écoulement d'alcool éthylique (**) - année civile 2022		
France		
(hectolitres d'alcool pur)		
Total :	12 016 425	
dont		
- Boissons/alimentation		1 349 101
- Carburants		9 009 023
- Usages industriels et autres		1 658 301

* Règlement (UE) 2019/1746 du 01 octobre 2019 annexe III point 10

** Ce total ne comprend pas les livraisons vers l'UE, notamment les quantités destinées à être transformées en ETBE et réexpédiées en France.

Source : FranceAgriMer

Imports d'Alcool éthylique

Campagne 2022/23

unité: hectolitres, tel quel *

	Union européenne									
PRODUITS	octobre	novembre	decembre	janvier	février	mars	avril	mai	juin	juillet
Alcool éthylique	445 622,0	473 939,5	427 979,9	605 696,2	545 099,8	783 939,2	688 240,2	517 124,9	633 956,1	1 338 464,6

	Pays tiers									
PRODUITS	octobre	novembre	decembre	janvier	février	mars	avril	mai	juin	juillet
Alcool éthylique	144 647,4	48 653,2	134 374,0	19 486,8	174 703,1	94 017,9	142 791,4	151 473,3	122 157,5	79 564,5

Exports d'Alcool éthylique

Campagne 2021/22

unité: hectolitres, tel quel *

	Union européenne									
PRODUITS	octobre	novembre	decembre	janvier	février	mars	avril	mai	juin	juillet
Alcool éthylique	387 615,2	422 499,7	431 869,4	390 393,5	354 033,4	310 716,3	320 838,5	387 509,0	252 029,9	366 713,1

	Pays tiers									
PRODUITS	octobre	novembre	decembre	janvier	février	mars	avril	mai	juin	juillet
Alcool éthylique	125 530,4	95 230,9	85 517,0	98 920,6	91 285,6	107 571,9	82 835,6	90 693,6	156 797,4	73 347,6

* Les quantités sont en hectolitres, tel quel, c'est-à-dire qu'elles ne représentent pas des quantités d'alcool pur mais qu'elles contiennent suivant les produits de moins de 80 % à 99 % d'alcool.

Sources : Douanes et FranceAgriMer - (1) UE27 depuis février 2020

Imports d'Alcool éthylique

Campagne 2021/22

unité: hectolitres, tel quel *

Union européenne															
PRODUITS	octobre	novembre	decembre	janvier	février	mars	avril	mai	juin	juillet	août	septembre	Cumul année N	Cumul année N-1	évolution(%)
Alcool éthylique	364 928,1	245 608,3	398 199,6	497 958,1	355 022,0	402 227,4	418 814,4	504 691,1	637 011,3	821 280,1	788 311,9	49 204 428,4	54 638 480,7	4 717 674,0	1 058,2

Pays tiers															
PRODUITS	octobre	novembre	decembre	janvier	février	mars	avril	mai	juin	juillet	août	septembre	Cumul année N	Cumul année N-1	évolution(%)
Alcool éthylique	37 310,6	69 222,8	179 441,6	55 924,9	154 474,3	166 824,6	104 721,2	152 144,6	202 885,8	165 804,9	265 028,8	319 545,4	1 873 329,4	1 310 540,0	42,9

Exports d'Alcool éthylique

Campagne 2021/22

unité: hectolitres, tel quel *

Union européenne															
PRODUITS	octobre	novembre	decembre	janvier	février	mars	avril	mai	juin	juillet	août	septembre	Cumul année N	Cumul année N-1	évolution(%)
Alcool éthylique	480 387,3	571 986,8	632 388,2	377 959,3	284 684,7	491 986,8	295 830,0	370 625,2	321 811,8	388 893,4	328 640,1	358 930,9	4 904 124,5	4 449 939,9	10,2

Pays tiers															
PRODUITS	octobre	novembre	decembre	janvier	février	mars	avril	mai	juin	juillet	août	septembre	Cumul année N	Cumul année N-1	évolution(%)
Alcool éthylique	131 465,8	135 400,8	233 878,2	97 338,0	211 954,8	149 602,6	80 250,4	134 438,3	118 246,7	68 103,8	118 467,3	109 523,7	1 588 670,4	2 079 839,1	-23,6

* Les quantités sont en hectolitres, tel quel, c'est-à-dire qu'elles ne représentent pas des quantités d'alcool pur mais qu'elles contiennent suivant les produits de moins de 80 % à 99 % d'alcool.

Sources : Douanes et FranceAgriMer - (1) UE27 depuis février 2020

Directrice de la Publication Christine AVELIN
Atelier Commun d'impression – FranceAgriMer
Commission Paritaire des publications
Agence de Presse : n° 1364 AD du 19.02.79



LA
CONJONCTURE

Marché du sucre - Statistiques d'août 2023
édition d'octobre 2023

Directrice de la publication : Christine Avelin
Rédaction : direction Marchés, études et prospective
Conception et réalisation : service Communication / Impression : service Arborial
Photographie ©Pixabay.com
ISSN : 2106-816X



FranceAgriMer
ÉTABLISSEMENT NATIONAL
DES PRODUITS DE L'AGRICULTURE ET DE LA MER

12 rue Henri Rol-Tanguy - TSA 20002 / 93555 MONTREUIL Cedex
Tél. : 01 73 30 30 00 ■ www.franceagrimer.fr

 FranceAgriMer
 @FranceAgriMerFR