

FranceAgriMer

Marché du sucre / campagne 2010/11

statistiques de mars 2011 / n° 485



> édition de juin 2011



BULLETIN N°485

Juin 2011

Statistiques de mars 2011

SOMMAIRE

<i>I – LA SITUATION MONDIALE</i>	
Faits et Chiffres – mai 2011	5
Spot et terme proche à Londres et à New York en moyenne mensuelle (09/2001 à 05/2011)..	11
Evolution des cours et prime du blanc depuis juin 2010	12
Cours mondiaux sur les marchés de Londres et New York :	
. Spot : Moyenne mensuelle et évolution quotidienne – mai 2011	13
.Termes : Moyennes mensuelles et évolution quotidienne – mai 2011.....	15
Marché à terme de New York :	
. Evolution du nombre de lots échangés et part des opérateurs non commerciaux	17
Evolution de la production et de la consommation mondiale de sucre.....	18
 <i>II- LA SITUATION COMMUNAUTAIRE</i>	
Actualité communautaire – mai 2011	20
Règlements votés en comités de gestion –mai 2011	21
Bilans communautaires sucre 2008/09, 2009/10 (provisoire) et 2010/11 (prévisionnel).....	24
Surfaces betteravières et rendements de l'UE de 1995/96 à 2010/11	25
Quotas 2007/08 – Quotas 2008/09 – Quotas 2009/10 – Quotas 2010/11	26
Production de sucre dans l'UE de 2008/09 à 2010/11	27
Prix moyens du sucre blanc communautaire jusqu'en février 2011	28
 <i>III - LA SITUATION FRANCAISE</i>	
Bilans français 2008/09, 2009/10 (provisoire) et 2010/11 (prévisionnel).....	33
Diagramme prévisionnel de gestion de la campagne 2010/11 jusqu'en mars 2011.....	34
Bilans mensuels, estimation des ventes pour la consommation intérieure - Campagne 2010/11 octobre 2010 à mars 2011.....	35
Consommation intérieure : Evolution des ventes jusqu'en mars 2011	36
Consommation intérieure : Ventes, en cumul mobile, jusqu'en mars 2011	37
Etat des stocks de sucre détenus en France par les fabricants – Campagne 2010/11	38
 <i>IV - LA SITUATION DES DOM</i>	
Bilans 2009/10 (provisoire) et 2010/11 (prévisionnel)	40
Production 2008/09, 2009/10 et 2010/11.....	41
Exportations de sucre des DOM (Antilles et Réunion) par destinations	42
Importations de sucre des DOM (Antilles et Réunion) par origines	43
Exportations mensuelles de sucre par nature (NC)	44
Importations mensuelles de sucre par nature (NC)	45

V - LES ECHANGES DE SUCRE EN L'ETAT

Echanges intra-communautaires de la France :

. Importations en provenance des pays de l'UE jusqu'en mars 2011.....	47
. Exportations vers les pays de l'UE jusqu'en mars 2011	48

Echanges de la France avec les pays tiers :

. Importations par pays d'origine jusqu'en mars 2011 (campagne 2010/11)	49
. Importations par pays d'origine de 2007/08 à 2009/10	50
. Exportations par pays de destination jusqu'en mars 2011 (campagne 2010/11).....	51
. Exportations par pays d'origine de 2007/08 à 2009/10	55

Certificats délivrés en France pour l'exportation de sucre.....	59
---	----

VI - LES ECHANGES FRANCAIS DE PRODUITS SUCRES

- Produits sucrés :

. Importations en provenance de l'UE et des pays tiers mars 2011	61
. Exportations vers l'UE et les pays tiers mars 2011.....	62

- Sucre incorporé (évaluation) :

. Importations en provenance de l'UE et des pays tiers mars 2011	63
. Exportations vers l'UE et les pays tiers mars 2011.....	64
. Solde des échanges mars 2011	65

VII - LES ECHANGES FRANCAIS DE MELASSES

- Bilan des échanges avec l'UE et les pays tiers jusqu'en mars 2011	67
- Importations en provenance des pays de l'UE jusqu'en mars 2011	68
- Exportations vers les pays de l'UE jusqu'en mars 2011	69

VIII – PRODUCTION ET ECOULEMENT D'ALCOOL ETHYLIQUE

- Faits et Chiffres – mai 2011	71
- Evolution comparée des cours du sucre, de l'éthanol (Brésil) et du pétrole (mondial)	72
- Bilans d'alcool éthylique UE – 2008, 2009 et 2010.....	73
- Production 2010 : Répartition par Etat membre et par matière première	74
- Utilisations 2010 : Répartition par Etat membre et par utilisation	75
- Importations de l'UE par pays d'origine en 2008 à 2010.....	76
- Production, utilisations et importations de l' UE - Evolution depuis 2004	77
- Bilans d'alcool éthylique France – 2009 et 2010	78
- Production d'alcool éthylique en France – 2010 (1 ^{er} , 2 ^{ème} , 3 ^{ème} et 4 ^{ème} trimestres)	79
- Production d'alcool éthylique en France – 2011 (1 ^{er} trimestre)	80
- Ecoulement d'alcool éthylique en France – 2010 (1 ^{er} , 2 ^{ème} , 3 ^{ème} et 4 ^{ème} trimestres)	81
- Ecoulement d'alcool éthylique en France – 2010 (1 ^{er} trimestre)	82
- Importations et exportations d'alcool éthylique en France - 2008 à mars 2011.....	83

I – La situation mondiale

Faits et chiffres¹

Mai 2011

- Le consultant Kingsman a revu son estimation d'excédent de sucre pour la campagne (avril à mars) 2011/12 à 10,578 Mt, contre 5,6 Mt précédemment, et un déficit de 100 000 tonnes en 2010/11. Compte tenu de cette perspective, il estime que les prix du sucre devraient baisser afin de décourager les producteurs d'augmenter leurs capacités et pour inciter les producteurs brésiliens à produire plus d'éthanol. Le prix actuel de l'éthanol est de l'ordre de 18 à 20 cts la livre, soit un niveau équivalent à celui du sucre. Kingsman estime la production de sucre pour 2011/12 à 176,34 Mt, contre 165,76 Mt en 2010/11. La consommation mondiale est estimée à 165,75 Mt, contre 163,22 Mt en 2010/11 (*FO Licht du 12 mai 2011*).

- Czarnikow s'attend à un excédent mondial de sucre pour 2011/12 du fait d'une hausse importante de la production (*FO Licht du 13 mai 2011*).

- Selon l'ISO (*International Sugar Organisation*), l'excédent en 2011/12 pourrait être supérieur à 3 Mt, contre 0,8 Mt en 2010/11. La production mondiale 2010/11 est estimée à 167 Mt pour une consommation de 166,2 Mt. L'ISO rappelle cependant que les stocks mondiaux restent bas et un événement climatique imprévu et donc une production plus faible que prévu, voire des problèmes logistiques, au sein d'un des grands pays exportateurs, pourrait provoquer à nouveau une forte volatilité des cours (*FO Licht du 13 mai 2011*).

-La banque brésilienne ITAU BBA estime l'excédent mondial de sucre pour 2011/12 entre 6 et 8 Mt, contre une estimation de 3 Mt en 2010/11. Giovana Araujo, analyste en matières premières agricoles et sucre de la banque, a indiqué que la production indienne devrait croître de 26 Mt en 2010/11 à 28 Mt, voire 29 Mt, en 2011/12 et que la récolte de canne du Centre Sud au Brésil devrait également progresser de 556,7 Mt en 2010/11 à 569 Mt en 2011/12. Elle également indiqué que les problèmes logistiques et les retards de chargement que le Brésil a connu cette année pourraient se reproduire l'année prochaine, alors que le pays devrait encore atteindre un niveau d'exportation record (*FO Licht du 23 mai 2011*).

Australie

Production :

- Rabobank prévoit un nouveau recul de la production australienne en 2011/12 à 3,2 Mt, contre 3,62 Mt en 2010/11, et un excédent exportable qui ne dépasserait pas 2 Mt. Cette estimation est inférieure de 17 % à celle délivrée par le gouvernement en mars dernier (3,85 Mt). Rabobank a expliqué que les planteurs devaient encore faire face aux conséquences des événements climatiques survenus en 2010 et 2011 (*FO Licht du 5 mai 2011*).

- La campagne australienne 2011/12 devrait démarrer un mois plus, tôt, à la mi-mai – elle démarre habituellement mi-juin - selon certaines sources industrielles. Sucrogen, le premier producteur du pays a ainsi indiqué qu'il démarrerait sa campagne le 18 mai dans son usine de Pioneer, le 23 mai à Burdekin et à Mackay's Sugar's Farleigh. Les planteurs australiens n'avaient pas récolté 1/5^{ème} de la canne lors de la précédente campagne à cause des conditions climatiques et le niveau de la récolte de canne cette année reste encore incertain. Le conseil australien des sucreries a estimé que la récolte 2011 devrait être similaire à celle de 2010 (durant laquelle seulement 27,4 Mt de canne ont mises en œuvre). ABARES pour sa part a estimé, en mars dernier, la production de sucre pour 2011/12 à 3,8 Mt, en sensible hausse par rapport à 2010/11 (3,6 Mt, soit la production la plus faible depuis 1991/92)(*FO Licht du 12 mai 2011*).

- Le principal exportateur de sucre en Australie, Queensland Sugar Ltd., a indiqué que la part de ses exportations de sucre ne provenant pas de la production nationale, devrait atteindre 1 Mt en 2010/11, soit près du double de celle de 2009/10. Son président, Alan Winney, a ajouté que QSL pourrait acheter du sucre à partir d'autres origines et que le volume total réexporté pourrait atteindre entre 1 et 1,5 Mt (*FO Licht du 13 mai 2011*).

¹ Les quantités de sucre indiquées sont exprimées, sauf indication contraire, en valeur brut.

Brésil

Production :

- La région du Centre Sud a connu ses plus fortes pluies (de février à avril) depuis 40 ans, et après la sécheresse en 2010, qui a retardé le développement de la canne, certaines sucreries attendent une amélioration des rendements avant de démarrer la nouvelle campagne selon l'Unica. En effet, le taux de sucre est à ce jour décevant, à 105 kg de sucre par tonne de canne contre une moyenne de 115 à 120 kg pour les dernières campagnes. Un tel taux de sucre après les fortes pluies n'est pas une surprise et celui-ci devrait s'améliorer dans les semaines prochaines. La qualité de la canne est toujours inférieure en début et en fin de campagne, ce qui oblige les sucreries à favoriser la production d'éthanol à celle du sucre à ces périodes. C'est la raison pour laquelle, en règle générale, l'arrivée de l'éthanol de la nouvelle campagne, en début de récolte, provoque une baisse des prix. D'ores et déjà les prix domestiques de l'éthanol ont reculé de 35 % par rapport à leur plus haut de cette année. Le prix payé par les pétroliers était de 2,1 réals (\$1.31) pour un litre d'éthanol déshydraté, incorporé directement dans l'essence, contre 3 réals, plus haut atteint cette année en avril. L'éthanol hydraté, utilisé par les véhicules flex fuel, s'échange à 1,25 réals le litre, alors qu'il était encore à 1,90 réals le litre à la fin du mois de mars dernier.

Antonio de Padua Rodrigues, le directeur technique de l'Unica, a indiqué que l'ensemble des sucreries du Centre Sud seraient en campagne qu'à partir de la mi-mai (alors qu'il espérait un peu plus tôt que ce soit le cas dès la fin du mois d'avril). Il ne s'attend pas à une hausse du volume de canne mis en œuvre cette année. (FO Licht du 5 mai 2011).

- L'agence nationale des matières premières, la Conab, a livré sa première estimation de production pour la campagne 2011/12. Elle prévoit une production sucrière de 40,94 Mt, tel quel, contre 38,17 mt en 2010/11.

La production du Centre Sud est estimée en hausse à 35,88 Mt, contre 33,56 Mt en 2010/11, alors que celle du Nord Nord Est est estimée à 5,05 Mt contre 4,6 Mt l'année dernière. La quantité de canne mise en œuvre en 2011/12 est estimée à 641,98 Mt, en hausse de 2,9 % par rapport à 2010/11 (623,9 Mt), dont 573,13 Mt pour le Centre Sud contre 560,55 Mt en 2010/11 (FO Licht du 11 mai 2011).

- La production de sucre de l'Etat du Parana, 4^{ème} producteur de sucre du Brésil, au titre de 2011/12, dans la région du Centre Sud, s'élève à 182 000 tonnes au 1^{er} mai en recul de 26 % par rapport à la même date de l'année dernière, pour une quantité de canne mise en œuvre de 3,56 Mt, en recul de 30 %,.. Cela représente 5,27 % de la production attendue de cet Etat pour 2011/12. Pendant de longues années le Parana était le second producteur de sucre du pays mais il a été dépassé récemment par l'Etat du Minas Gerais et l'Etat du Goias (FO Licht du 12 mai 2011).

- La production de sucre de la région du Centre Sud au 1^{er} mai pour 2011/12 atteint 795 000 tonnes, en recul de 69 % par rapport à la même date de la précédente campagne, à la fois à cause des fortes pluies d'avril et de la priorité donnée à la production d'éthanol. La canne mise en œuvre à cette date est de 23,7 Mt, en recul de 60 %, et 64,6 % de cette quantité a été consacrée à la production d'éthanol. Le taux de sucre, toujours au 1^{er} mai, s'établissait à 99,56 kg par tonne de sucre, en recul de 11,3 % par rapport à 2010/11. L'Unica estime la production de sucre pour cette région à 34,6 Mt en 2011/12 contre 33,5 Mt en 2010/11. Cette institution a également indiqué que 256 des 335 sucreries du Centre Sud étaient entrées en campagne début mai. (FO Licht du 13 mai 2011).

Brésil : Centre Sud Rapport de campagne 2011/12 au 1er mai 2011			
	2011/12	2010/11	Evolution %
Canne (1 000 tonnes)	23 687,1	58 543,3	-59.54
Sucre (1 000 tonnes)	795,0	2 555,4	-68.89
Ethanol (millions de litres)	894,8	2 300,9	-61.11
Kg de sucre par tonne de canne	99,56	112,22	-11.28
Part de canne pour produire du sucre (%)	35,38	40,82	-
Part de canne pour produire de l'éthanol (%)	64.62	59.18	-

(FO Licht du 13 mai 2011- source UNICA).

Exportations :

- Le Brésil a exporté 1,14 Mt de sucre brut en avril 2011, contre 1,06 Mt en mars 2011 et 1,013 Mt en avril 2010. Les exportations de sucre blanc en avril 2011 se sont élevées à 162 500 tonnes, contre 350 000 tonnes en mars 2011 et 342 800 tonnes en avril 2010 (FO Licht du 3 mai 2011).

Divers :

- Selon Datagro, la compétitivité brésilienne dans le secteur du sucre se réduit du fait d'une hausse de ses coûts de production. La cause de cette hausse est liée à celle des coûts logistiques et du travail, ainsi qu'à une devise locale forte. Le coût du sucre brut fob Santos atteint ainsi 17 cts la livre, soit plus du triple de leur niveau 10 ans auparavant. Le real est au plus haut de sa valeur en 12 ans, après avoir cru de 8 % depuis la mi mars (FO Licht du 28 avril 2011).

- Le gouvernement brésilien, en vue de développer la production d'éthanol, va offrir une aide financière pour le renouvellement de la canne plantée, selon le ministère brésilien de l'agriculture. Cette incitation mettra l'accent sur

l'amélioration des rendements en canne par le renouvellement dans les zones les moins compétitives, et s'inscrira dans le cadre du programme en faveur du développement durable. Il consistera à accorder des prêts à 5,5 % /an, en dessous du taux de 6,75 % pour des prêts accordés dans le secteur agricole. Il sera inscrit dans le budget agricole rendu public en juin prochain. Les champs de canne replantés mettent 12 à 18 mois avant une première récolte (FO Licht du 25 mai 2011).

Les exportations brésiliennes de sucre de 2002/03 à 2010/11 (mai 2010 à avril 2011) (1 000 t)

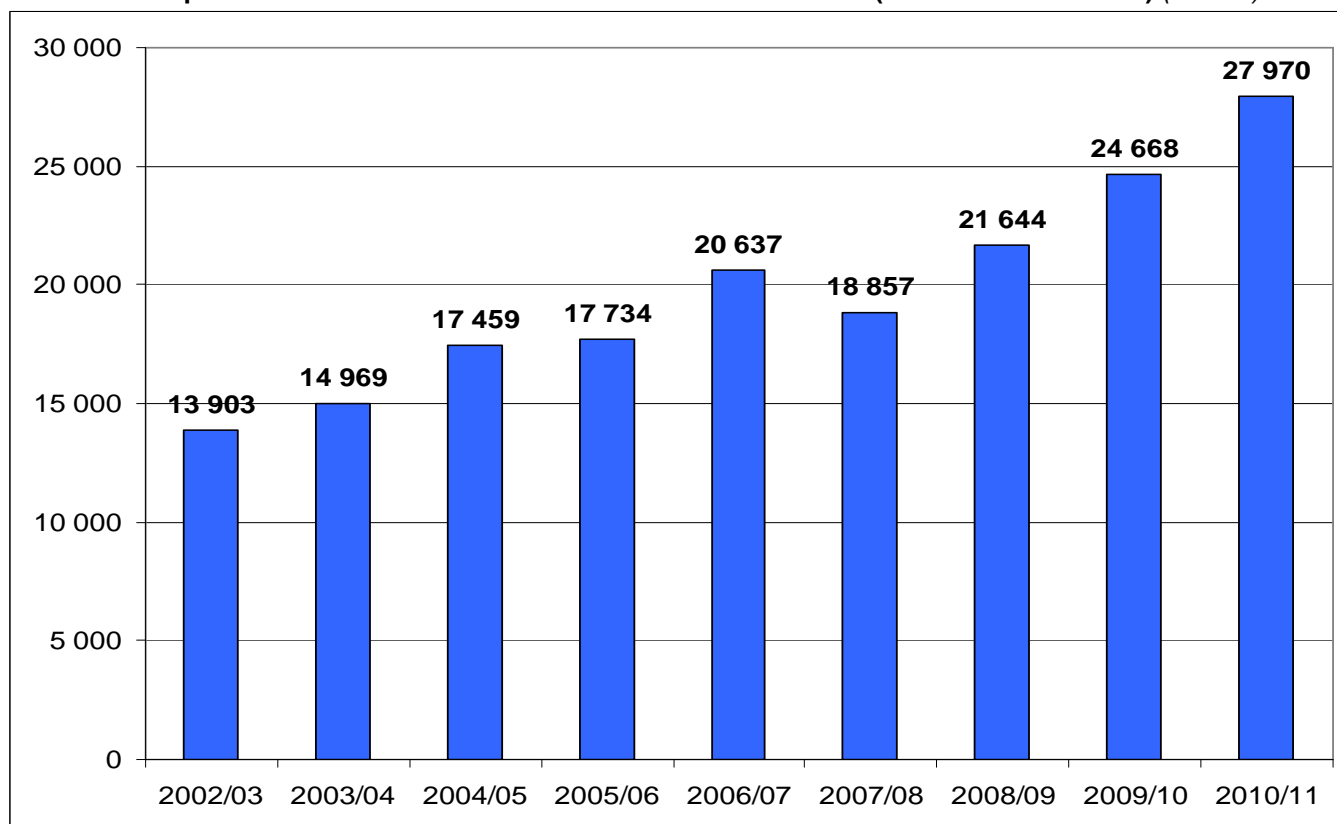

Exportations brésiliennes de sucre (répartition mensuelle) de 2001/02 à 2010/11 (mai 2010 à avril 2011) (1 000 t)

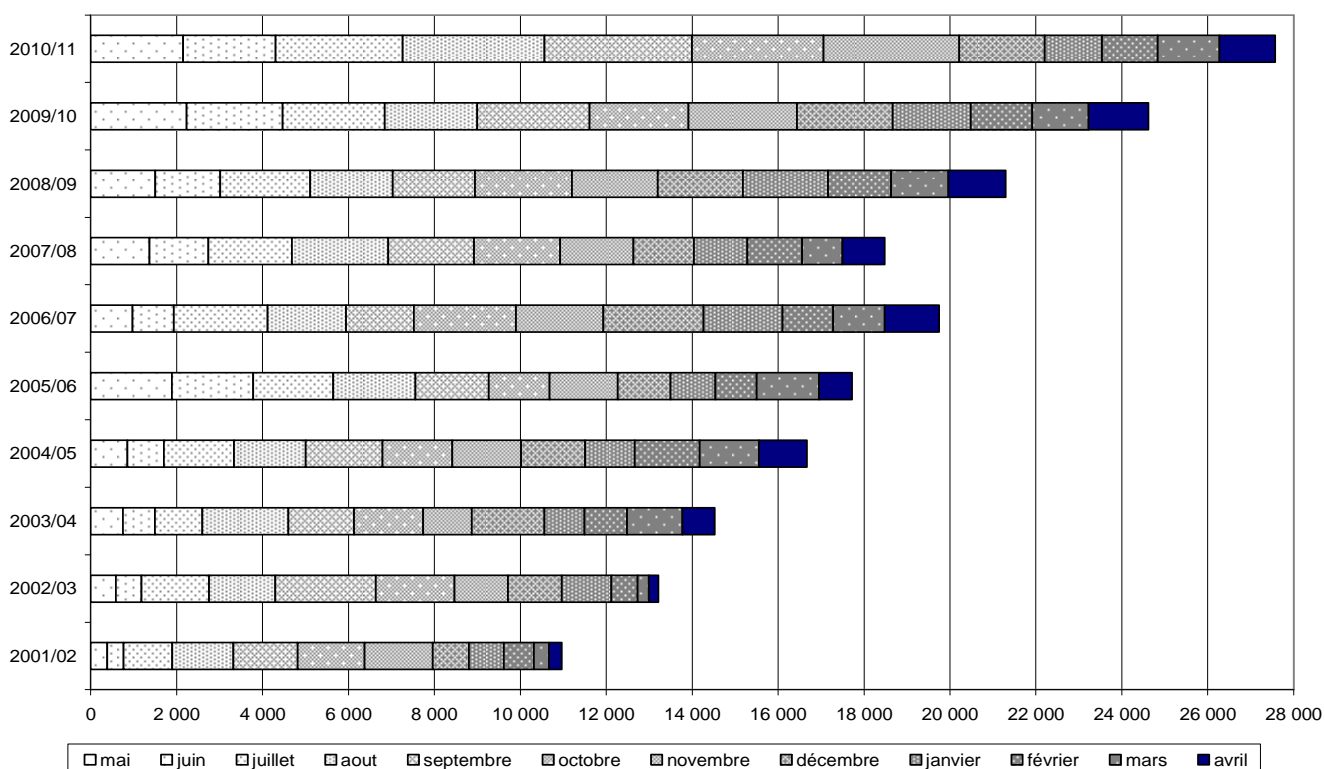

Chine

Importations :

- La Chine a importé 161 711 tonnes de sucre en avril 2011, soit 10 fois plus qu'en avril 2010. Le total cumulé des importations durant les 7 premiers mois de la campagne 2010/11 atteint 651 164 tonnes, en hausse de 189 % par rapport à la même période de la précédente campagne (225 002 tonnes). Le total des importations avait été de 1,493 Mt en 2009/10. Compte tenu du fait que la campagne de production vient maintenant de s'achever, on peut s'attendre que les importations croissent encore dans les mois qui viennent (*Fo Licht du 23 mai 2011*).

Divers :

- Le pays pourrait procéder à une nouvelle vente de sucre à partir de ses stocks de réserve à la fin de ce mois ou au début du mois de juin, afin de maintenir les prix alimentaires. Cela serait la cinquième vente par adjudication en 2010/11. Les prix du sucre dans les zones de production sont encore élevés, à 7 100 yuans la tonne, contre 7 200 yuans au début de 2011. Le total des ventes ainsi organisées depuis le début de la campagne atteint déjà 771 706 tonnes. La dernière vente organisée le 28 février dernier a porté sur 150 781 tonnes vendues au prix moyen de 7 424 yuans la tonne contre 6 867 yuans en décembre et 6 295 yuans en novembre (*Fo Licht du 26 mai 2011*).

Etats-Unis

Bilan 2011/12 :

- L'USDA estime la production de sucre 2011/12 en hausse de 3 % à 8,19 M short tonnes (7,45 Mt), contre 7,95 Mt en 2010/11 (7,2 Mt). La production de sucre de betterave resterait à 4,8 M st, niveau inchangé par rapport à 2010/11 et celle de sucre de canne en hausse de 3,15 M st en 2010/11 à 3,39 M st. L'USDA a revu également en hausse le ratio stock/consommation pour 2010/11 à 14,1 % contre 10,4 % en avril dernier. Il est en revanche estimé en forte baisse pour 2011/12 à 7,7 %. Cela implique une forte hausse des importations, pour l'instant estimées à 2,6 M st (2,35 Mt) pour 2011/12. Elles sont estimées à 3,586 M st (environ 3,2 Mt) en 2010/11, dont 1,752 M st pour le TRQ et 1,514 M st en provenance du Mexique (*Fo Licht du 12 mai 2011*).

Production :

- La production de sucre s'est élevée à 470 837 tonnes en mars 2011, contre 551 577 tonnes en mars 2010. La production cumulée depuis le début de la campagne 2010/11 en octobre 2010 atteint 6,168 Mt contre 5,968 Mt sur la même période de 2009/10. La production totale en 2009/10 (Oct/Sept) avait été de 7,235 Mt et de 6,833 Mt en 2008/09 (*Fo Licht du 19 mai 2011*).

Importations :

- Les importations de sucre se sont élevées à 336 930 tonnes en mars 2011, contre 204 830 tonnes en mars 2010. Le total cumulé depuis le début de la campagne 2010/11 en octobre 2010 atteint 1,457 Mt contre 1,183 Mt la même période de 2009/10. Les importations totales en 2009/10 (Oct/Sept) avaient été de 3,002 Mt et de 2,794 Mt en 2008/09. Les principaux pays d'origine du sucre importé d'octobre 2010 à mars 2011 ont été le Mexique (252 526 tonnes de sucre brut et 452 102 tonnes de sucre blanc) et le Brésil (144 293 tonnes de sucre brut et 28 061 tonnes de sucre blanc) (*Fo Licht du 17 mai 2011*).

Ile Maurice

Production :

- La production de sucre de l'Ile Maurice en 2011/12 (campagne de juin à mai) devrait reculer de 12 % à 400 000 tonnes à cause du manque de pluies de novembre 2010 à janvier 2011, selon Jean Noel Humbert, le directeur de Syndicat mauricien du sucre. Cela serait la plus faible production du pays depuis la sécheresse record de 1999 (*Fo Licht du 5 mai 2011*).

Inde

Production :

- La production indienne durant les 7 premiers mois de la campagne 2010/11 s'élève à 22,6 Mt, valeur blanc, en hausse de 24 % par rapport aux sept premiers mois de la campagne 2009/10 (18,2 Mt). La campagne de production est maintenant terminée dans l'Uttar Pradesh. Elle atteint 5,85 Mt contre 5,2 Mt en 2009/10. La production devrait continuer dans l'Etat du Maharashtra, jusqu'à l'arrivée de la mousson, normalement durant la seconde semaine de juin 2011. Selon certaines sources industrielles les stocks du pays s'élevaient à 14,8 Mt au 1er avril, en hausse de 30 % par rapport au 1er avril 2010. Ce niveau devrait pouvoir couvrir 7 mois de la consommation du pays. Compte tenu du fait que la production 2010/11 à fin avril a atteint le niveau de la consommation, toute la production suivante sera, d'un point de vue statistique, en surplus et exportable (*Fo Licht du 3 mai 2011*).

- L'Association indienne des sucreries (Indian Sugar Mills Association -ISMA) a revu en sensible baisse son estimation de production de sucre pour 2010/11 à 24,2 Mt, valeur blanc, contre 25 Mt auparavant, compte tenu du fait que la production l'Uttar Pradesh est finalement plus faible qu'attendu. Cette estimation est plus conforme à celle délivrée par le gouvernement, à 24,5 Mt, valeur blanc. En effet, l'Uttar Pradesh, qui a achevé sa campagne de production, voit sa production s'élever à 5,85 Mt contre une estimation de 6,5 Mt. La production totale avait été de

18.9 Mt en 2009/10. Du fait de cette révision, certaines sources estiment que le gouvernement ne devrait pas autoriser de tranches supplémentaires de contingent d'exportation et s'en tenir à la première tranche de 500 000 tonnes. 91 000 tonnes de sucre ont déjà été exportées à un prix moyen fob de 630 à 650 \$/t (*Fo Licht des 12 et 13 mai 2011*).

- La surface plantée en canne, ainsi que la production de sucre, devraient augmenter de 7 à 10 % en 2011/12, selon Abinash Verma, directeur général de l'ISMA. Les surfaces cannières devraient ainsi passer de 4,97 M ha en 2010 à 5,3, voire 5,4 M ha en 2011. La quantité de canne disponible devrait donc augmenter dans les mêmes proportions et la production de sucre pourrait atteindre 26 à 26,5 Mt en 2011/12, même si Mr Verma a ajouté qu'il ne s'agissait là que des toutes premières estimations (*Fo Licht du 19 mai 2011*).

- L'Etat du Maharashtra a produit 8,734 Mt de sucre, valeur blanc, à partir de 77,29 Mt de canne, au début de mois de mai, contre 6,831 Mt et 59,053 Mt de canne l'année dernière. Le taux de sucre est néanmoins en recul à 11,33 % contre 11,567 % l'année dernière. 118 des 163 usines de cet Etat étaient encore en campagne de production début mai 2011. La production totale de cet Etat pour 2011/12 devrait atteindre un nouveau record à 9,15 Mt. Le précédent record était de 9,1 Mt atteint en 2006/07 (*Fo Licht des 5 et 23 mai 2011*).

Exportations :

- 91 685 tonnes d'exportations, sur une tranche totale de 500 000 tonnes, ont déjà été autorisées, réparties auprès de 92 sucreries. Le ministère de l'alimentation répartit ce quota de 500 000 tonnes entre les différentes sucreries sur la base de leur production sucrière moyenne des 3 dernières campagnes, voire deux ou une seule campagne pour les nouvelles sucreries. (*Fo Licht du 9 mai 2011*).

- Le ministère de l'alimentation va rallonger de 15 jours le délai pour demander une licence d'exportation pour les sucreries. Au 16 mai, des licences d'exportations pour un total de 208 232 tonnes ont été déjà été délivrées à 190 sucreries (*Fo Licht du 23 mai 2011*).

Mexique

Production :

- Le dirigeant du syndicat mexicain des planteurs, Carlos Blackaller, a présenté une estimation optimiste de la production 2011/12 à 5,2 Mt du fait d'une hausse des rendements en sucre. Il a ajouté que la hausse des prix a incité les planteurs à planter plus de canne, mais également à investir. Il prévoit une hausse rendements en canne de 67 t/ha en 2010/11 à 70 t/ha en 2011/12. 37 % des plantations sont maintenant irriguées, contre 30 % 4 ans auparavant, et ce pourcentage devrait continuer de croître. Blackaller a également indiqué que les rendements industriels ont augmenté de près de 6 %.

Rene Martinez, directeur de la Chambre nationale du sucre, contrôlée par les sucreries, s'est montré plus prudent, rappelant que les pluies ont été insuffisantes en janvier et février dernier. Il s'attend à ce que la production 2011/12 soit plus faible qu'en 2010/11 (*Fo Licht du 6 mai 2011*).

- La production totale au titre de 2010/11 atteignait, au 21 mai dernier, un total cumulé de 5,102 Mt, en hausse de 9 % par rapport à la même date de la précédente campagne (4,679 Mt). Les rendements en canne s'élèvent à 67,1 t/ha, contre 37,8 t/ha un an plus tôt. Le taux de sucre est en hausse à 11,73 % contre 11,06 % l'année dernière. Cette amélioration a été attribuée à de meilleures pratiques agricoles, notamment l'usage d'intrants adaptés. Au 7 mai, 31 sucreries avaient achevé leurs campagne de production et 28 étaient encore en opération (*Fo Licht des 13 et 25 mai 2011*).

Pakistan

Production :

- La production pakistanaise pourrait augmenter de 15 % en 2011/12, à 4,7 Mt, valeur blanc, contre 4,1 Mt en 2010/11 selon Iskandar Khan, l'ancien président de l'association pakistanaise du sucre (*Pakistan Sugar Mills Association - PSMA*). Il a estimé la hausse des surfaces cannières de 40 % à 1,4 M ha. La canne vendue cette année a généré pour les planteurs un revenu global de 220 milliards de roupies pakistanaise (environ 2,6 milliards de dollars). La consommation du pays est estimée à 4,2 Mt. Le pays pourrait donc ne pas avoir recours aux importations en 2011/12 (*Fo Licht du 6 mai 2011*).

Russie

Production :

- La Russie a produit 1,149 Mt de sucre blanc à partir de sucre brut importé depuis le début de l'année au 23 mai, contre 719 400 tonnes sur la même période de l'année dernière. Les stocks de sucre brut détenus par les 23 raffineries en opération (contre 27 l'année dernière) s'élevaient à cette date à 129 000 tonnes contre 268 000 tonnes un an plus tôt (*Fo Licht du 25 mai 2011*).

Importations :

- La Russie a importé 504 800 tonnes de sucre brut en mars 2011, contre 16 800 tonnes en février 2011 et 157 800 tonnes en mars 2010. Cette hausse est naturellement liée au recul du droit de douane de 140 \$ à 50 \$ la tonne depuis le 1er mars dernier, alors que cette baisse était intervenue au 1^{er} mai l'année dernière. Le total cumulé de sucre brut importé depuis le début de l'année s'élevait au 31 mars à 615 200 tonnes, contre 366 700 pour le premier trimestre 2010 (*Fo Licht du 9 mai 2011*).

Thaïlande

Production :

- D'après Prasert Tapaneeyangkul, secrétaire général de l'agence de la Canne et du sucre (Office of the Cane and Sugar Board - OCSB), la récolte de canne 2010/11 devrait être au moins de 93 Mt et la campagne devrait être plus longue d'un mois pour s'achever à la fin du mois de mai. Il attribue cette forte hausse de la récolte à un arbitrage entre les différentes récoltes favorables à la canne, au détriment du maïs et du manioc. Les pluies importantes ont également contribué à augmenter le taux de sucre de la canne récoltée. Le gouvernement a réservé 2,8 Mt de sucre pour la consommation nationale, il reste donc un excédent exportable (sur la base d'une estimation de la production à 9,5 Mt) de 6,65 Mt, contre 4,42 Mt l'année dernière. S'agissant de la campagne 2011/12, l'OSCB a estimé la récolte de canne à 80 Mt pour une production de sucre de 8 Mt. Cependant, selon Issara Tawintermsup de Khonburi Sugar Public Co., le pays pourrait connaître une récolte de canne record en 2011/12 de 100 Mt. Khonburi Sugar Public Co., est l'un des plus importants producteurs de sucre du pays (*FO Licht du 13 mai 2011*).

- La production de sucre depuis le début de la campagne au 19 mai s'élevait à 9,9 Mt, contre 7,2 Mt sur la même période de la précédente campagne. Sur ce total, la production de sucre blanc s'élevait à 3,7 Mt. La récolte atteignait pour sa part 94,1 Mt contre 68,5 Mt un an plus tôt. La production quotidienne est maintenant inférieure à 10 000 tonnes par jour et la campagne de production devrait s'achever avant la fin du mois de mai (*FO Licht du 20 mai 2011*).

SPOT ET TERME A LONDRES ET A NEW YORK
SEPTEMBRE 2001 A MAI 2011 (en \$/t) - Moyenne mensuelle

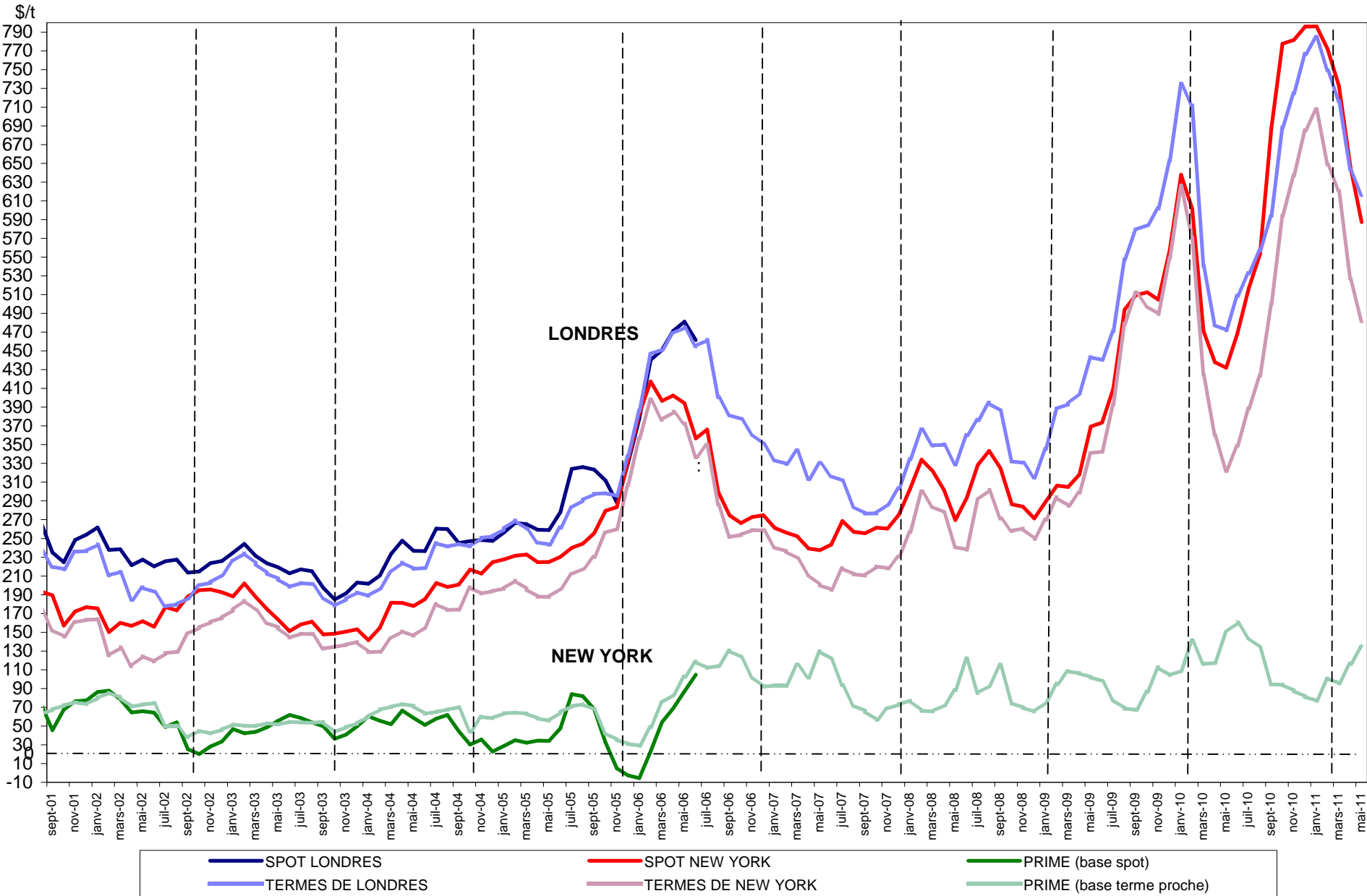

Sucre Brut : New - York n°11, en \$/tonne depuis le 01/06/2010

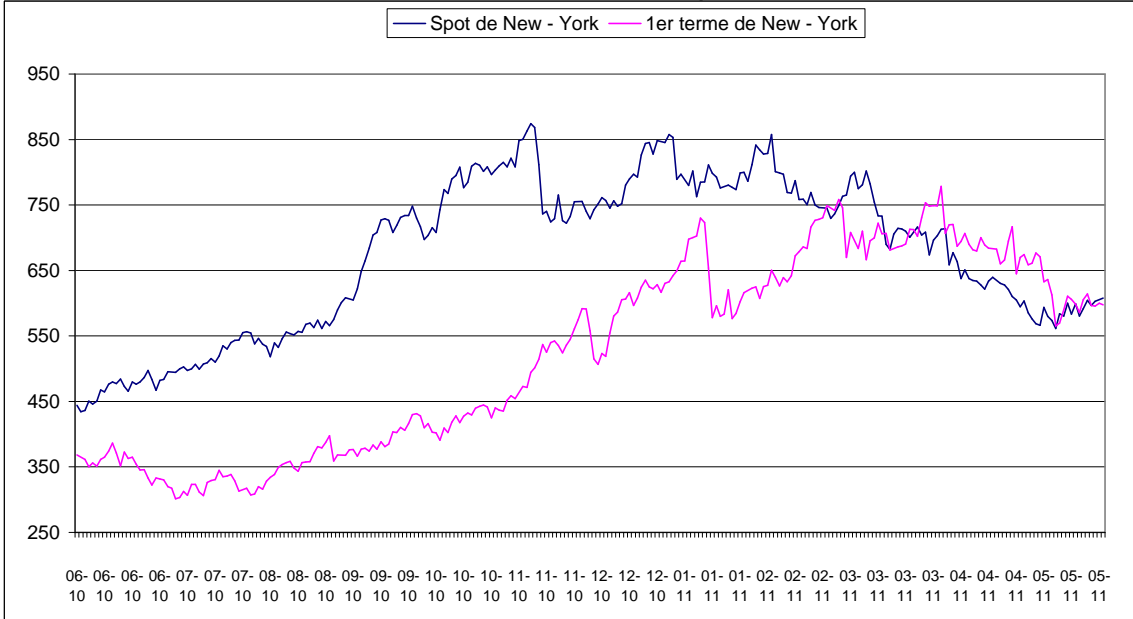

Sucre blanc : FOB N°5 Londres en \$/tonne depuis le 01/06/2010

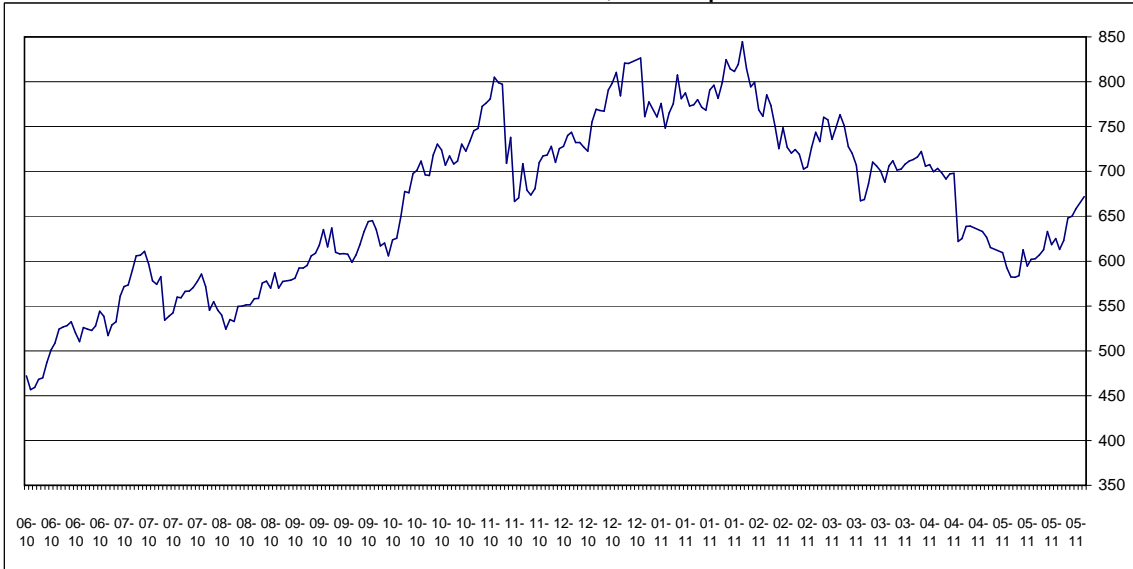

Prime du blanc en \$/tonne depuis le 01/06/2010

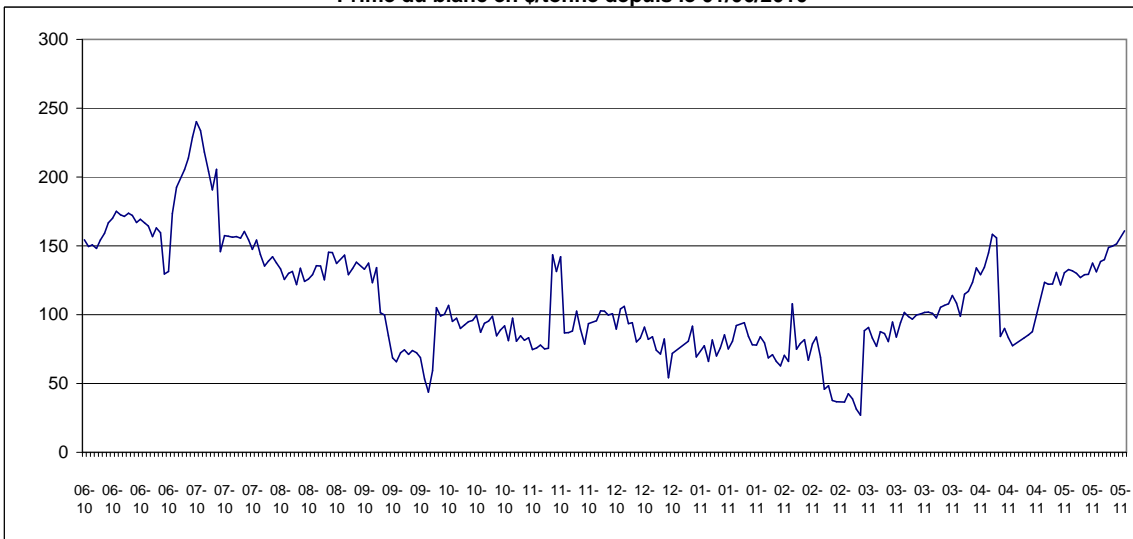

**EVOLUTION DES COURS MONDIAUX DU SUCRE
MOYENNES MENSUELLES DU SPOT ET DE L'EURO**

		NEW YORK N°11 (1) (Brut, FOB)		1 € =\$
		en cts/lb	en €/t	
JUIN	2009	16,94	266,48	1,4016
JUILLET	"	18,57	290,65	1,4088
AOUT	"	22,41	346,21	1,4268
SEPTEMBRE	"	23,11	349,89	1,4562
OCTOBRE	"	23,24	345,85	1,4816
NOVEMBRE	"	22,88	338,25	1,4914
DECEMBRE	"	27,45	381,40	1,4614
JANVIER	2010	28,94	446,97	1,4272
FEVRIER	"	27,29	439,60	1,3686
MARS	"	21,36	347,12	1,3569
AVRIL	"	19,87	326,73	1,3406
MAI	"	19,59	343,72	1,2565
JUIN	"	21,24	383,61	1,2209
JUILLET	"	23,42	404,34	1,2770
AOUT	"	25,09	428,94	1,2894
SEPTEMBRE	"	31,19	526,16	1,3067
OCTOBRE	"	35,27	559,54	1,3898
NOVEMBRE	"	35,44	572,00	1,3661
DECEMBRE	"	36,10	601,96	1,3220
JANVIER	2011	36,11	595,80	1,3360
FEVRIER	"	35,01	565,50	1,3649
MARS	"	33,22	523,11	1,3999
AVRIL	"	29,35	448,06	1,4442
MAI	"	26,64	409,34	1,4349

(1) Marché de NEW YORK, pour du sucre brut, base 96° de polarisation en vrac à la position FOB au départ de l'Australie, de Fidji, des Philippines et de la Thaïlande.

**EVOLUTION DES COURS MONDIAUX DU SUCRE (SPOT) ET DE L'EURO
PENDANT LE MOIS DE MAI 2011**

	NEW YORK N°11 (Brut, FOB)		1 € =\$
	en cts/lb	en €/t	
2 mai 2011	26,98	400,89	1,4837
3 mai 2011	27,36	408,10	1,4780
4 mai 2011	26,55	393,31	1,4882
5 mai 2011	26,12	388,71	1,4814
6 mai 2011	25,79	392,09	1,4501
9 mai 2011	25,69	393,39	1,4397
10 mai 2011	26,93	413,49	1,4358
11 mai 2011	26,31	404,00	1,4357
12 mai 2011	26,01	405,15	1,4153
13 mai 2011	25,47	393,21	1,4280
16 mai 2011	26,49	412,92	1,4143
17 mai 2011	26,34	409,77	1,4171
18 mai 2011	27,22	421,80	1,4227
19 mai 2011	26,47	409,08	1,4265
20 mai 2011	27,18	420,88	1,4237
23 mai 2011	26,33	414,03	1,4020
24 mai 2011	26,84	419,98	1,4089
25 mai 2011	27,41	429,51	1,4069
26 mai 2011	27,07	421,22	1,4168
27 mai 2011	27,35	422,68	1,4265
30 mai 2011			1,4272
31 mai 2011	27,57	422,53	1,4385
MOYENNE	26,64	409,34	1,4349
Maximum	27,57	429,51	1,4882
Minimum	25,47	388,71	1,4020

**EVOLUTION DES TERMES
MOYENNES MENSUELLES DE LONDRES ET NEW YORK**

		NEW YORK		LONDRES		1 € =\$
		en cts/lb	en €/t	en \$/t	en €/t	
JUIN	2009	15,54	244,39	440,38	314,19	1,4016
JUILLET	"	17,82	278,81	470,86	334,23	1,4088
AOUT	"	21,72	335,59	547,47	383,70	1,4268
SEPTEMBRE	"	23,22	351,54	579,13	397,71	1,4562
OCTOBRE	"	22,58	336,02	584,28	394,35	1,4816
NOVEMBRE	"	22,19	327,99	601,89	403,56	1,4914
DÉCEMBRE	"	24,90	375,68	653,02	446,86	1,4614
JANVIER	2010	28,38	438,38	734,65	514,74	1,4272
FEVRIER	"	25,88	416,84	711,74	520,05	1,3686
MARS	"	19,26	313,00	540,70	398,50	1,3569
AVRIL	"	16,34	268,75	477,65	356,30	1,3406
MAI	"	14,60	256,19	471,88	375,54	1,2565
JUIN	"	15,81	285,50	508,77	416,73	1,2209
JUILLET	"	17,62	304,23	532,81	417,23	1,2770
AOUT	"	19,22	328,54	557,26	432,18	1,2894
SEPTEMBRE	"	22,67	328,47	594,07	454,64	1,3067
OCTOBRE	"	26,94	427,41	688,12	495,13	1,3857
NOVEMBRE	"	28,90	466,35	724,70	530,49	1,3661
DECEMBRE	"	31,09	518,39	766,73	579,97	1,3220
JANVIER	2011	32,09	529,57	784,33	587,09	1,3360
FEVRIER	"	29,42	475,22	749,10	548,83	1,3649
MARS	"	28,15	443,31	716,22	511,62	1,3999
AVRIL	"	23,90	364,89	643,31	445,45	1,4442
MAI	"	21,85	335,71	616,14	429,41	1,4349

**EVOLUTION DES COURS MONDIAUX DU SUCRE (1ers termes) ET DE L'EURO
PENDANT LE MOIS DE MAI 2011**

	NEW YORK Terme de juillet		LONDRES Terme de d'août		1 € =\$
	en cts/lb	en €/t	en \$/t	en €/t	
2 mai 2011	21,87	324,96	-	-	1,4837
3 mai 2011	22,05	328,90	609,50	412,38	1,4780
4 mai 2011	21,35	316,27	592,70	398,27	1,4882
5 mai 2011	20,86	310,43	582,30	393,07	1,4814
6 mai 2011	20,47	311,21	582,00	401,35	1,4501
9 mai 2011	20,96	320,96	583,70	405,43	1,4397
10 mai 2011	21,87	335,80	612,60	426,66	1,4358
11 mai 2011	20,94	321,54	594,40	414,01	1,4357
12 mai 2011	21,33	332,25	602,10	425,42	1,4153
13 mai 2011	21,45	331,15	602,80	422,13	1,4280
16 mai 2011	21,77	339,35	607,00	429,19	1,4143
17 mai 2011	21,93	341,17	612,60	432,29	1,4171
18 mai 2011	22,85	354,08	633,00	444,93	1,4227
19 mai 2011	21,82	337,22	618,50	433,58	1,4265
20 mai 2011	22,41	347,02	625,30	439,21	1,4237
23 mai 2011	21,51	338,24	612,90	437,16	1,4020
24 mai 2011	21,91	342,84	623,10	442,26	1,4089
25 mai 2011	22,64	354,77	648,00	460,59	1,4069
26 mai 2011	22,69	353,06	650,00	458,78	1,4168
27 mai 2011	22,99	355,30	658,30	461,48	1,4265
30 mai 2011	-	-	-	-	1,4272
31 mai 2011	23,18	355,25	672,00	467,15	1,4385
MOYENNE	21,85	335,71	616,14	429,41	1,4349
Maximum	23,18	355,30	672,00	467,15	1,4882
Minimum	20,47	310,43	582,00	393,07	1,4020

Marché à terme de New - York (sucre brut) :
Nombres de lots (positions ouvertes) de janvier 2009 à février 2011

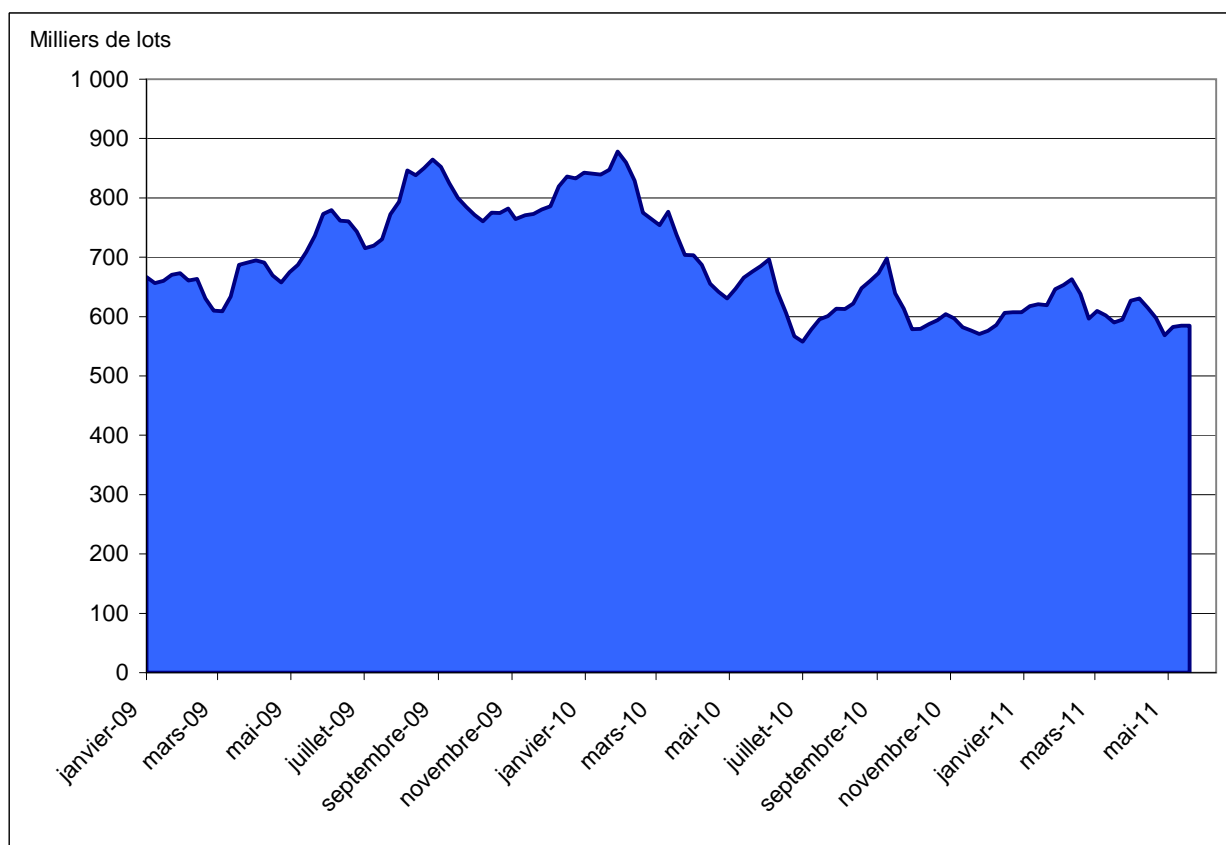

Source : CFTC.org

Marché à terme de New - York (sucre brut) :
Parts des opérateurs non commerciaux (positions nettes)

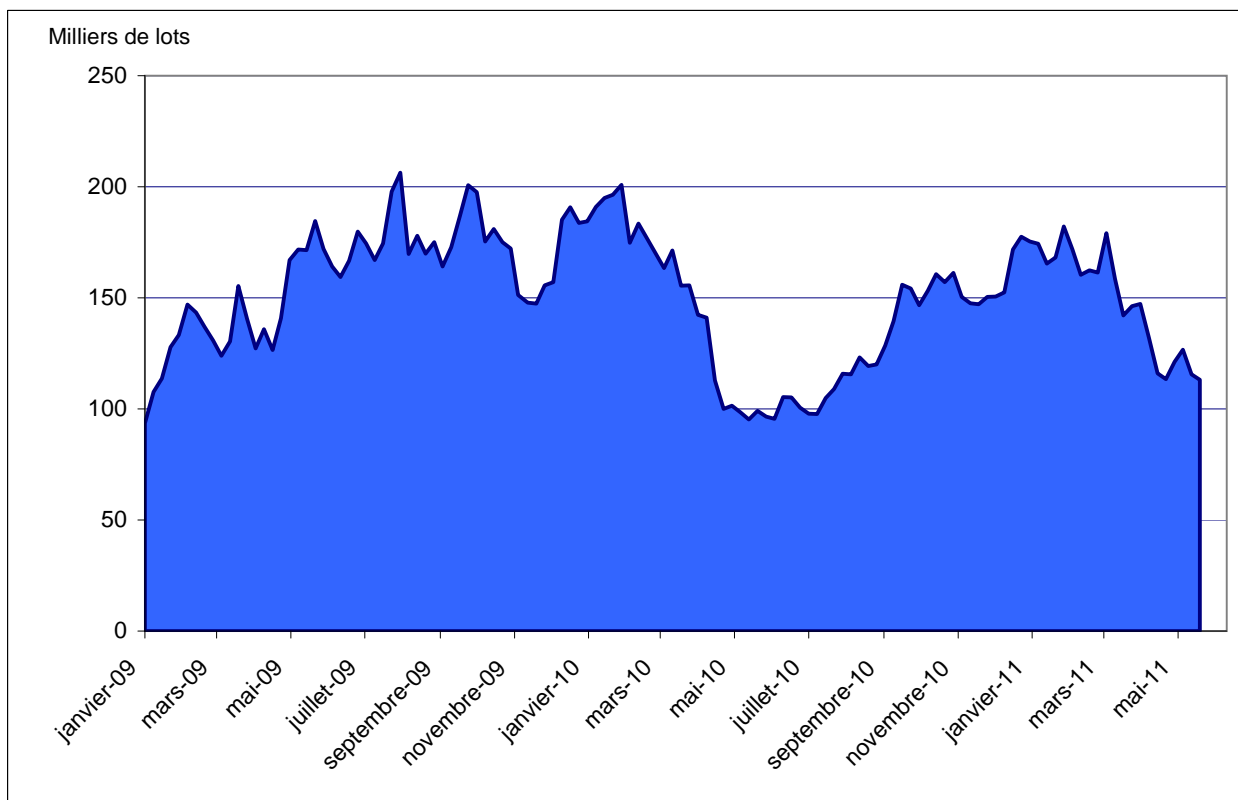

Source : CFTC.org

Evolution de l'excédent / déficit mondial (en moyenne ISO et FO Licht)

en mt, valeur brut

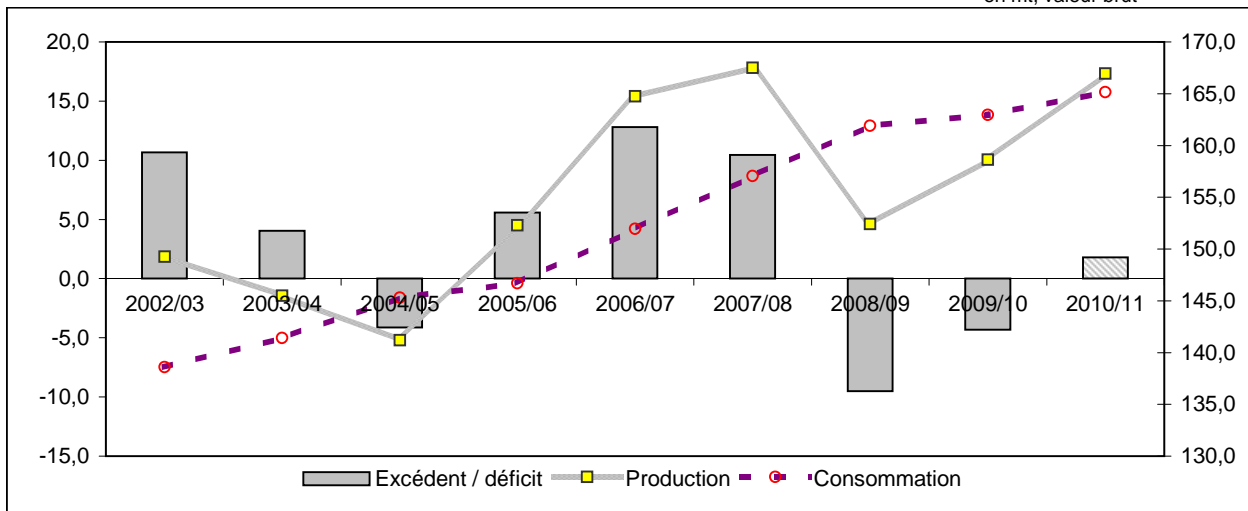

Evolution récente de la production mondiale

en mt, valeur brut

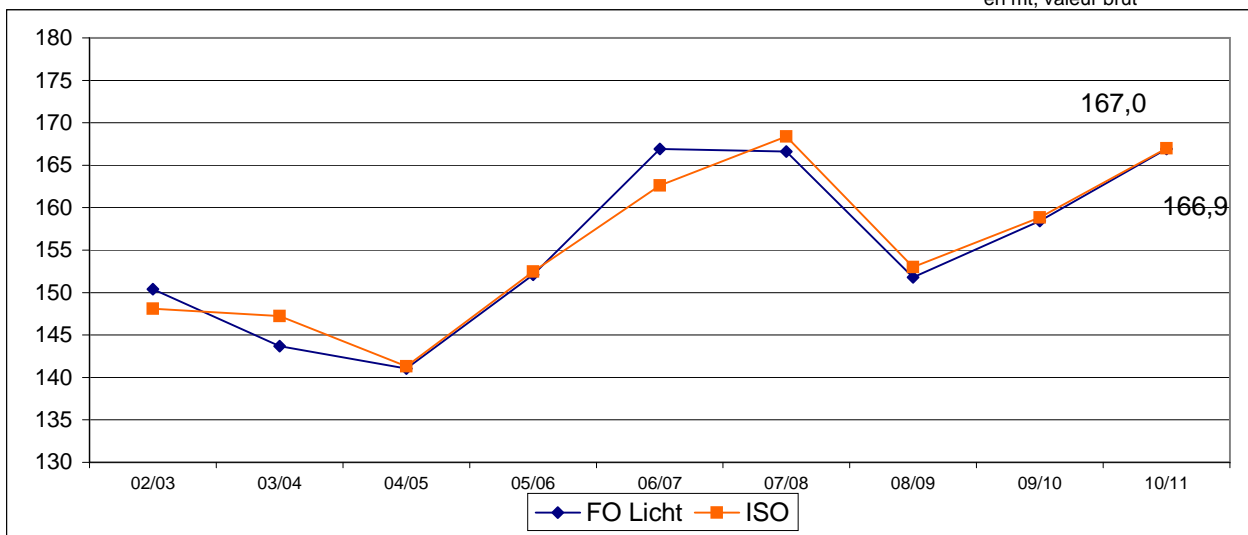

Evolution récente de la consommation mondiale (en mt, valeur brut)

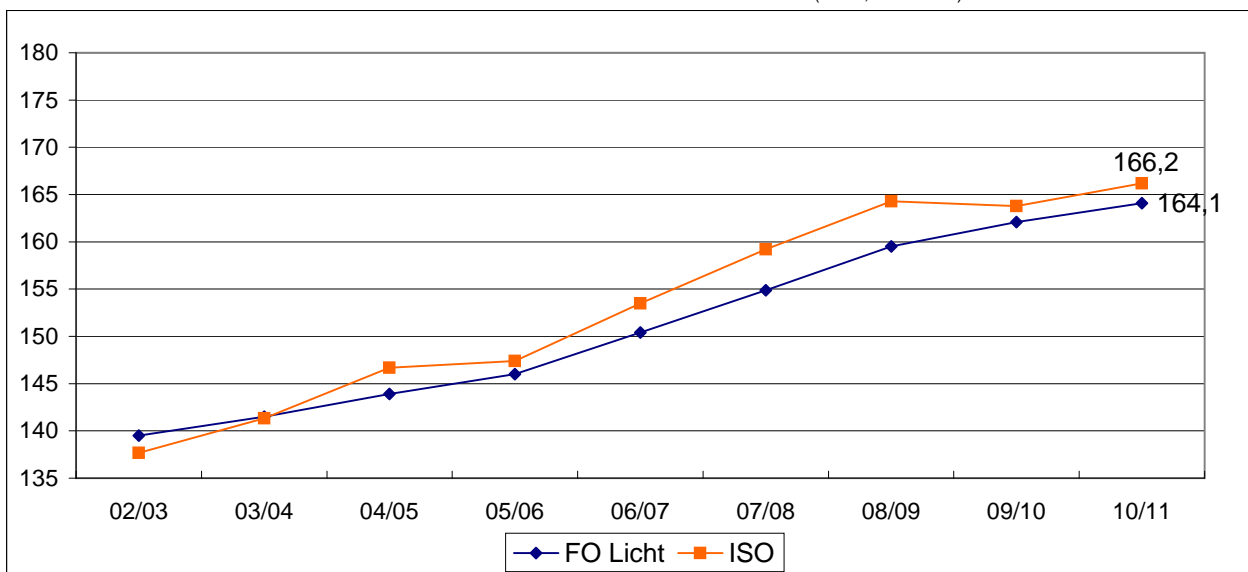

NB : L'ISO prend en compte, dans son estimation de la consommation, la différence entre les exportations et les importations mondiales. Cette estimation n'est donc pas tout à fait comparable avec celle de FO Licht. Ceci expliquant l'écart important entre les estimations de ces deux organismes.

II – La situation communautaire

Actualité communautaire

Mai 2011

Bilans

Bilan prévisionnel 2010/11:

La production de sucre reste estimée à 15,365 Mt, et, compte tenu d'un report de 564 000 tonnes, la production disponible à 13,146 Mt pour le quota et à 2,783 Mt pour le sucre hors quota.

Pour le sucre du quota, les importations de sucre en l'état (quota) ont été revues en sensible baisse sur la base des certificats et des réalisations à la fin du mois de mars, à 2,68 Mt. Si on y ajoute la tranche supplémentaire de 300 000 tonnes (les certificats correspondants ont été intégralement délivrés en avril), le total des importations de sucre en l'état atteint 2,98 Mt.

Le total des ressources, en prenant en compte 525 000 tonnes d'importation de sucre dans les produits transformés et 500 000 tonnes de sucre hors quota revendues sur le marché alimentaire, s'élève maintenant à 18,146 Mt.

Coté utilisations, la consommation reste estimée à 15,85 Mt et les exportations à 1,02 Mt (dont 1 Mt de sucre dans les produits transformés).

Le stock de fin de campagne de sucre du quota ressort à 1,272 Mt.

Pour ce qui concerne le bilan du sucre hors quota, seule l'estimation des importations en l'état est revue en baisse au regard des certificats demandés à la fin du mois de mai, à 80 000 tonnes. Le total des ressources n'est alors plus que de 2,856 Mt.

Le total des utilisations a été ajusté en conséquence à 2,856 Mt (la quantité utilisée pour l'éthanol est modifiée à 1,063 Mt). Le report sur 2011/12 reste nul.

Importations préférentielles de sucre

Le total des certificats demandés et attribués au titre des importations préférentielles pour 2010/11 s'élève au 20 mai 2011 à 1 144 217,8 tonnes pour le sucre PMA et ACP et, fin mai, à 957 815,5 tonnes pour les contingents CXL (659 992,6 tonnes) et Balkans (297 822,9 tonnes). Les certificats demandés au titre du contingent d'importation de sucre industriel s'élèvent à 52 998 tonnes. Enfin, le contingent d'importation exceptionnel de 300 000 tonnes de sucre à droit zéro ouvert le 1^{er} avril dernier a été intégralement utilisé durant le mois d'avril (299 983 tonnes de certificats délivrés).

Stocks

La dernière situation des stocks de sucre du quota fournie par la Commission est arrêtée au 1/03/2011 : ils s'élevaient à 7,89 Mt, contre 8,8 Mt un an plus tôt pour le sucre du quota. La dernière situation du stock de sucre hors quota est arrêtée au 1^{er} mars 2011 : 1,95 Mt au contre 3,06 Mt un an plus tôt.

Exportations

Le contingent d'exportation de 650 000 t de sucre hors quota a été intégralement attribué la première semaine. Il a été appliqué un coefficient d'attribution de 69,80%.

Revente de sucre hors quota sur le marché alimentaire

Au titre du règlement 222/2011 du 3 mars 2011, autorisant la revente de sucre hors quota sur le marché alimentaire, les demandes des opérateurs effectuées du 14 au 18 mars ont atteint 745 000 tonnes. La Commission a appliqué un coefficient d'abattement de 67,106224 % (taux paru au Joue du 25/03).

Règlements votés en comités de gestion

Mai 2011

Comité de gestion du 12 mai :

- Aucun règlement voté.

Comité de gestion du 26 mai :

- Règlement augmentant de 200 000 t le contingent d'importation exceptionnel à droit zéro pour la campagne de commercialisation 2010/2011.
- Règlement prévoyant la réouverture de la délivrance des certificats à droit zéro du 1er juillet au 30 septembre 2011.
- Règlement ouvrant des adjudications sur le droit d'importation de sucre moyennant une caution de 150 €/t, du 29 juin au 31 octobre 2011 (1^{ère} adjudication le 14 juillet 2011, dernière adjudication le 29 septembre 2011).

BILAN COMMUNAUTAIRE DE SUCRE DANS L'UE

Note méthodologique

Le bilan communautaire du sucre est un **bilan d'approvisionnement ou bilan de consommation**, conformément à l'article 22 du règlement 952/06. Cela signifie plus précisément qu'il recense sur une période donnée (campagne de 12 mois), l'ensemble des emplois d'un produit donné (en l'occurrence le sucre) et les ressources mobilisées pour équilibrer ces emplois.

Il répartit le sucre par campagne de consommation ou d'utilisation et non par campagne de production (notamment du fait de la présence de sucre produit lors de la campagne précédente dans les stocks initiaux).

La plupart des postes du bilan communautaire du sucre du quota comme du sucre hors-quota sont connus sur la base des déclarations des opérateurs (fabricants, utilisateurs de sucre, exportateurs et importateurs), à l'exception notable du poste 'Consommation intérieure' qui est estimé par différence avec les autres postes du bilan. Les données individuelles des opérateurs sont agrégées et communiquées par la Commission ou disponibles via la base communautaire du commerce extérieur (COMEXT).

En toute rigueur ce que l'on appelle consommation de sucre lors d'une campagne ne correspond pas à l'utilisation finale de ce sucre pour au moins deux raisons :

- les emplois de sucre décrivent les volumes de sucre **achetés** sur le marché intérieur par les industries utilisatrices ou bien exportés sur le reste de l'UE et les pays-tiers. Or il peut y avoir un décalage de plusieurs mois entre l'achat et/ou la livraison de sucre et son utilisation finale, par exemple pour le sucre industriel ; les quantités de sucre vendues et livrées ne correspondent donc pas obligatoirement aux quantités de sucre utilisées ou incorporées lors d'une campagne.
- le sucre alimentaire livré sur le marché intérieur n'est pas totalement consommé, au sens alimentaire du terme. Comme tout produit alimentaire, une partie de ce sucre fait l'objet de pertes ou de non consommation.

I. Ressources

L'ensemble des **ressources** regroupe les stocks initiaux en début de campagne, la production fraîche de sucre de la campagne, les importations de sucre en l'état et dans les produits transformés :

1. **Stock initial** : par définition il est nul pour le sucre hors-quota ; pour le sucre du quota il s'agit du sucre de la campagne précédente non vendu au 30 septembre, propriété des fabricants, des raffineurs ou de la communauté (intervention publique). Le stock initial en début de campagne est égal au stock à la fin de la campagne précédente.
2. **Report de sucre** : ressource du bilan du sucre du quota, il correspond au sucre hors quota de la campagne précédente non vendu et qui devient le premier sucre du quota de la campagne en cours. Ce poste peut inclure le cas échéant les quantités de sucre du quota ayant fait l'objet d'une décision de **retrait** lors de la campagne précédente.
3. **Production fraîche** : il s'agit de la production fraîche, qui diffère de la production réglementaire. Cette dernière s'obtient en ajoutant à la production fraîche le report de sucre hors quota de la campagne précédente et en déduisant la quantité de sucre hors quota qui sera reportée sur la campagne suivante. Elle comprend en outre les sirops de sucre destinés à la production d'éthanol (calculé en équivalent sucre). La production fraîche est répartie entre quota et hors quota. La production disponible sous quota correspond au total de la production fraîche sous quota (c'est-à-dire le quota quand celui-ci est intégralement produit moins le report). La production hors quota s'obtient ensuite par différence entre la production fraîche de la campagne et la production fraîche sous quota. La production fraîche de sucre fait l'objet d'estimations jusqu'en décembre à partir des surfaces betteravières et d'une estimation des rendements moyens. En mars de l'année suivante, une fois la campagne de production achevée, les estimations de production sont remplacées par le chiffre issu de la déclaration provisoire des fabricants. Enfin en décembre est disponible le chiffre définitif de production, toujours sur la base des déclarations obligatoires des fabricants.
4. **Importations de sucre en l'état** : estimées en cours de campagne à la fois sur la base des contingents préférentiels, des certificats demandés et sur la base des statistiques douanières mensuelles.

5. **Importations de sucre dans les produits transformés** : estimées en cours de campagne sur la base des quantités importées lors la campagne précédente. Elles regroupent en leur affectant un coefficient de teneur en sucre (fixé par la Commission) les importations de produits contenant du sucre. Elles sont ensuite définitivement fixées sur la base des données enregistrées par les services douaniers des différents Etats membres.

II . Emplois :

Les ressources précédentes permettent d'équilibrer les emplois (consommation) suivants : les exportations vers pays tiers (sucre en l'état et dans les produits transformés), les stocks de fin de campagne, le report de sucre hors quota, et les livraisons sur le marché intérieur

1. **Livraisons sur le marché intérieur** : elles comprennent le sucre destiné à la consommation humaine, le sucre hors quota destiné aux utilisations non alimentaires et à la production d'alcool
- 1.1 **Sucre alimentaire** : désigne le sucre du quota livré comme sucre alimentaire. En toute rigueur, il correspond aux ventes de sucre destiné à la consommation alimentaire et diffère de celle-ci par le fait qu'une partie du sucre alimentaire vendu n'est pas consommé (pertes). C'est le seul poste qui ne fait l'objet d'aucune déclaration. Estimé en cours de campagne, en général sur la base de la précédente campagne, il est ensuite obtenu par différence entre l'ensemble des ressources de sucre du quota et les utilisations connues de sucre du quota (les exportations et le stock final). Il prend en compte le sucre de bouche et le sucre incorporé dans les produits transformés, les ventes aux ménages et aux collectivités,
- 1.2 **Industries chimiques et pharmaceutiques** : volumes de sucre hors-quota livré comme sucre industriel aux industries chimiques, pharmaceutiques et de la levure. Il s'agit bien des quantités de sucre livrées et non des quantités de sucre utilisées par ces industries. Ce poste est estimé en cours de campagne sur la base de la campagne précédente, et ajusté ensuite sur les bilans provisoires puis définitifs fournis par la Commission. La période de référence est une campagne de 14 mois, du 1^{er} Octobre de l'année n au 30 novembre de l'année n+1.
- 1.3 **Producteurs d'alcool** : volumes de sucre (sirops) livrés en distilleries pour la production d'alcool (dont alcool carburant)
2. **Exportations de sucre en l'état** : estimées en cours de campagne sur la base des certificats demandés (quota et hors quota), voire du niveau des exportations de la campagne précédente, elles sont ensuite définitivement fixées sur la base des données enregistrées par les services douaniers des différents Etats membres.
3. **Exportations de sucre dans les produits transformés** : estimées en cours de campagne sur la base des quantités exportées lors la campagne précédente. Elles regroupent en leur affectant un coefficient de teneur en sucre les exportations de produits contenant du sucre. Elles sont ensuite définitivement fixées sur la base des données enregistrées par les services douaniers des différents Etats membres.

III . Stocks fin de campagne :

- Stock de fin de campagne : défini pour le sucre du quota, il est estimé en cours de campagne, et définitivement fixé lors de la campagne suivante sur la base des déclarations des fabricants
- Report : estimé en cours de campagne, il fait l'objet d'une déclaration de la part des fabricants au plus tard le 15 avril de la campagne. Le report communautaire peut donc être connu dans les mois suivants.

BILANS COMMUNAUTAIRES DE SUCRE DANS L'UE-27 de 2008/09 à 2010/11

(en 1 000 tonnes, valeur blanc)

	2008/09		2009/10		2010/11 (1)	
	Quota	Hors Quota	Quota	Hors Quota	Quota	Hors Quota
I - RESSOURCES						
1 - Stocks au 1er octobre	2 188	0	1 599	0	995	0
- libres	1 869	0	1 564	0	995	0
- intervention	319	0	35	0	0	0
2 - Report / Retrait	694		413		564	
3 - Production "fraîche"	12 436	2 909	12 863	4 642	12 582	2 783
4 - Importations des pays tiers de sucre en l'état	2 905	168	2 501	8	2 980	80
5 - Importations des pays tiers de sucre sous forme de produits transformés	547		500		525	
6 - Revente de sucre hors quota					500	
TOTAL DES RESSOURCES	18 770	3 077	17 875	4 650	18 146	2 863
II - EMPLOIS						
1 - Livraisons marché intérieur	15 990	1 936	15 810	2 032	15 850	1 713
1.1 Sucre alimentaire	15 990		15 810		15 850	
1.2 Sucre pour industrie chimique		692		686		650
1.3 Sucre pour éthanol		1 244		1 346		1 063
2 - Exportations sur pays tiers de sucre en l'état	254	728	100	2 053	20	650
3 - Exportations de sucre sous forme de produits transformés	928		970		1 000	
4 - Revente de sucre hors quota						500
TOTAL DES EMPLOIS	17 172	2 664	16 880	4 085	16 870	2 863
III - STOCKS AU 30 SEPTEMBRE						
- libres	1 564		995		1 276	
- intervention	35		0		0	
- retrait						
- report	0	413	0	564	0	0
TOTAL STOCKS AU 30/09	1 599	413	995	564	1 276	0

Sources : CE, COMEXT, FranceAgriMer - juin 2011

1- Bilan provisoire UE 27

EVOLUTION DES SURFACES BETTERAVIERES DANS L'UE DE 1995/96 A 2010/11 *

	ALL	AUT	DK	ESP (1)	FIN	FRA	GR	ITA	PB	POR	RU	SUE	UEBL	HON	LET	LIT	POL	R. TCH	SLQ	SLN	BG	RO	TOTAL
1995/96	518	52	67	170	34	430	42	267	116	1	171	57	104	-	-	-	-	-	-	-	-	-	2 064
1996/97	514	52	68	159	34	422	40	234	116	1	173	59	103	-	-	-	-	-	-	-	-	-	2 009
1997/98	504	51	67	155	34	421	53	284	114	3	170	59	102	-	-	-	-	-	-	-	-	-	2 050
1998/99	501	49	66	153	34	412	37	275	112	3	164	59	98	-	-	-	-	-	-	-	-	-	1 996
1999/00	489	47	64	135	34	393	40	274	120	8	160	59	104	-	-	-	-	-	-	-	-	-	1 960
2000/01	451	43	59	130	32	361	50	249	112	8	146	55	95	-	-	-	-	-	-	-	-	-	1 823
2001/02	448	45	56	114	31	386	43	222	109	5	151	54	96	-	-	-	-	-	-	-	-	-	1 791
2002/03	459	44	55	114	32	409	42	246	109	9	148	54	98	-	-	-	-	-	-	-	-	-	1 850
2003/04	445	43	50	100	29	361	41	215	106	7	136	50	92	48	14	26	286	76	32	5	-	-	2 193
2004/05	441	45	48	107	30	348	33	186	99	8	133	47	90	67	14	25	298	70	35	6	-	-	2 161
2005/06	428	44	47	104	31	343	42	249	99	8	126	49	87	61	14	22	278	69	33	8	-	-	2 173
2006/07	353	40	41	101	25	366	26	94	84	4	106	45	80	48	11	18	241	56	28	7	-	-	1 774
2007/08	391	42	39	60	16	353	14	86	82	1	106	41	85	38	-	17	228	54	19	-	2	23	1 698
2008/09	370	43	36	51	14	316	14	61	71	0	101	37	64	17	-	9	177	50	11	-	-	20	1 462
2009/10	380	44	34	51	15	345	22	62	73	0	102	39	64	14	-	15	191	53	16	-	-	21	1 541
2010/11	369	45	39	47	15	342	13	63	71	0	104	39	59	14	-	15	197	54	18	-	-	23	1 525
2010/11 / 2009/10	- 3,0 %	+ 2,0 %	+ 15,0 %	- 8,6 %	- 3,3 %	- 1,0 %	- 40,9 %	+ 2,3 %	- 2,7 %	-	+ 2,0 %	=	- 8,3 %	- 2,1 %	-	=	+ 3,2 %	+ 2,1 %	+ 9,4 %	-	-	+ 11,0 %	- 1,0 %

(1) Y compris les surfaces de betteraves destinées au Portugal (7 000 ha en 1997/98 ; 5 000 ha en 1998/99 ; 2 000 ha en 1999/00)

* Hors betteraves jus vert.

EVOLUTION DES RENDEMENTS EN SUCRE DE BETTERAVE DANS L'UE DE 1995/96 A 2010/11

(en t/ha)

	ALL	AUT	DK	ESP	FIN	FRA	GR	ITA	PB	POR	RU	SUE	UEBL	HON	LET	LIT	POL	R. TCH	SLQ	SLN	BG	RO	TOTAL	
1995/96	7,35	8,06	6,45	6,44	4,74	9,77	6,83	5,58	8,52	-	7,11	6,25	8,54	-	-	-	-	-	-	-	-	-	-	7,54
1996/97	8,14	9,04	7,41	7,52	3,85	9,90	6,63	6,14	8,92	-	8,50	6,75	9,25	-	-	-	-	-	-	-	-	-	-	8,19
1997/98	7,98	9,02	8,03	7,32	5,24	11,22	6,87	6,12	8,95	6,33	9,34	6,71	9,98	-	-	-	-	-	-	-	-	-	-	8,52
1998/99	8,02	9,51	8,05	7,51	3,53	10,35	5,38	5,80	7,37	8,67	8,79	6,76	8,10	-	-	-	-	-	-	-	-	-	-	8,06
1999/00	8,96	10,15	8,64	8,13	4,88	11,51	5,80	6,22	9,31	7,50	9,66	7,29	10,49	-	-	-	-	-	-	-	-	-	-	8,98
2000/01	9,67	9,00	9,03	8,45	4,81	11,73	7,36	6,23	9,49	7,13	9,08	7,49	9,92	-	-	-	-	-	-	-	-	-	-	9,16
2001/02	8,31	8,87	8,55	8,25	4,71	9,43	7,30	5,78	8,74	6,40	8,10	7,44	8,75	-	-	-	-	-	-	-	-	-	-	8,15
2002/03	8,77	9,84	9,38	10,51	5,09	11,48	7,05	5,73	9,39	8,67	9,62	8,00	10,40	-	-	-	-	-	-	-	-	-	-	9,14
2003/04	8,49	8,98	9,84	9,14	4,69	10,89	5,00	4,19	10,15	8,57	10,06	8,32	11,18	10,40	4,79	5,12	7,00	7,36	7,28	7,60	-	-	-	6,79
2004/05	9,83	10,18	9,83	9,87	4,97	11,91	7,88	6,23	10,47	9,30	10,45	7,91	11,01	7,45	4,79	5,32	6,71	7,99	6,66	6,33	-	-	-	9,26
2005/06	9,43	10,59	10,11	10,39	5,77	12,10	7,38	7,16	9,86	9,63	10,64	8,29	10,63	8,08	5,07	5,68	7,36	8,10	7,97	7,50	-	-	-	9,21
2006/07	9,22	9,60	9,15	10,63	5,18	11,80	6,52	6,99	10,77	10,20	10,92	6,93	10,69	7,36	3,95	5,37	7,08	8,35	7,33	6,21	-	-	-	9,24
2007/08	10,00	8,60	9,70	11,80	6,30	12,60	5,60	9,00	10,80	10,10	9,90	8,70	10,30	6,90	-	7,40	8,40	6,60	7,10	-	2,10	4,10	9,90	
2008/09	9,85	9,50	11,03	11,80	5,10	12,97	5,60	8,10	12,10	-	11,80	8,90	11,28	6,40	-	7,61	7,26	8,30	10,50	-	-	5,65	10,30	
2009/10	11,70	8,70	11,70	11,70	5,90	13,54	7,20	8,21	13,70	-	12,60	10,10	13,30	9,20	-	7,54	8,62	8,90	10,20	-	-	7,30	11,19	
2010/11 *	9,34	9,89	11,59	11,35	5,52	12,39	4,40	8,74	12,30	-	9,57	7,31	11,69	8,83	-	6,73	7,38	8,48	7,43	-	-	-	5,32	9,90
Moy. 00/01 à 04/05	9,01	9,37	9,33	9,24	4,85	11,09	6,92	5,63	9,65	8,01	9,46	7,83	10,25	8,92	4,79	5,22	6,86	7,67	6,97	6,97	-	-	-	8,50
Moy. 05/06 à 10/11	9,92	9,48	10,55	11,28	5,63	12,57	6,12	8,03	11,59	9,98	10,91	8,37	11,32	7,80	4,51	6,72	7,68	8,12	8,42	6,85	2,10	5,59	-	9,96

* Données prévisionnelles

Sources : CE et FranceAgriMer - juin 2011

Quotas 2007/08 - Quotas 2008/09 - Quotas 2009/10 - Quotas 2010/11

(en 1 000 tonnes, valeur blanc)

	ALL	AUT	DK	ESP	FIN	FRA *	GRE	ITA	PB	POR	RU	SUE	UEBL	HON	LIT	POL	R. TCH	SLQ	RO	UE 25 /27
2007/08																				
Quotas de base	3 655,46	405,81	420,75	903,84	146,09	4 120,69	317,50	778,70	876,56	44,45	1 221,47	325,70	862,08	406,68	103,01	1 771,39	469,30	210,16	109,16	17 273,03
Quotas additionnels / transitoires	-	-	31,72	-	-	-	-	110,21	54,88	-	-	17,72	20,22	-	8,00	1,09	5,63	5,87	-	255,34
Abandons de quotas	-	-	-	16,68	56,09	-	158,80	24,86	-	19,50	-	-	-	108,09	-	-	102,47	70,13	-	676,10
Total	3 655,46	405,81	452,47	887,17	90,00	4 120,69	158,70	864,05	931,44	24,95	1 221,47	343,42	882,30	298,59	111,01	1 772,48	372,46	145,90	109,16	16 852,27
Total 2007/08 / Total 2006/07	0%	0%	8%	-2%	-38%	0%	-50%	11%	6%	-44%	0%	5%	2%	-27%	8%	0%	-21%	-31%	-	-2%
2008/09																				
Quotas de base	3 655,46	405,81	452,47	887,17	90,00	4 120,69	158,70	753,84	931,44	24,95	1 221,47	343,42	882,30	298,59	111,01	1 772,48	372,46	145,90	109,16	16 742,06
Abandons de quotas	757,20	54,79	80,08	256,58	9,00	683,66	-	245,47	126,55	15,00	165,00	50,23	206,07	193,17	20,76	366,87	-	33,58	4,48	3 273,22
Total	2 898,26	351,03	372,38	630,59	81,00	3 437,03	158,70	508,38	804,89	9,95	1 056,47	293,19	676,24	105,42	90,25	1 405,61	372,46	112,32	104,69	13 468,84
Total 2008/09 / Total 2007/08	-21%	-14%	-18%	-29%	-10%	-17%	0%	-41%	-14%	-60%	-14%	-15%	-23%	-65%	-19%	-21%	0%	-23%	-4%	-20%
2009/10																				
Quotas de base	2 898,26	351,03	372,38	630,59	81,00	3 437,03	158,70	508,38	804,89	9,95	1 056,47	293,19	676,24	105,42	90,25	1 405,61	372,46	112,32	104,69	13 468,84
Abandons de quotas				132,11																132,11
Total	2 898,26	351,03	372,38	498,48	81,00	3 437,03	158,70	508,38	804,89	9,95	1 056,47	293,19	676,24	105,42	90,25	1 405,61	372,46	112,32	104,69	13 336,73
Total 2009/10 / Total 2008/09	0%	0%	0%	-21%	0%	0%	0%	0%	0%	0%	0%	0%	0%	0%	0%	0%	0%	0%	0%	-1%
2010/11																				
Quotas de base	2 898,26	351,03	372,38	498,48	81,00	3 437,03	158,70	508,38	804,89	9,95	1 056,47	293,19	676,24	105,42	90,25	1 405,61	372,46	112,32	104,69	13 336,74
Total	2 898,26	351,03	372,38	498,48	81,00	3 437,03	158,70	508,38	804,89	9,95	1 056,47	293,19	676,24	105,42	90,25	1 405,61	372,46	112,32	104,69	13 336,74
Total 2010/11 / Total 2009/10	0%	0%	0%	0%	0%	0%	0%	0%	0%	0%	0%	0%	0%	0%	0%	0%	0%	0%	0%	0%

* Dont DOM - 432 220 tonnes en 2010/11, 480 244 tonnes avant 2010/11

Source : CE et FranceAgriMer

PRODUCTION DE SUCRE DANS L'UE de 2008/09 à 2010/11

(en 1 000 tonnes, valeur blanc)

	ALL	AUT	DK	ESP	FIN	FRA	GRE	ITA	PB	POR	RU	SUE	UEBL	HON	LIT	POL	R. TCH	SLQ	RO	UE 25/27
2008/09																				
1. Production "fraîche" (1 000 t de sucre blanc)																				
a) de betteraves	3 646	386	397	608	69	4 097	157	498	863	-	1 192	324	722	105	68	1 285	415	116	112	15 063
b) de cannes	-	-	-	-	-	250	-	-	-	1	-	-	-	-	-	-	-	-	-	251
c) de mélasses	8	23	-	-	-	-	-	-	-	-	-	-	-	-	-	-	-	-	-	32
TOTAL	3 655	410	397	608	69	4 347	157	498	863	1	1 192	324	722	105	68	1 285	415	116	112	15 345
(2008/09 / 2007/08)	-7%	12%	4%	-15%	-31%	-7%	101%	-35%	-3%	-96%	14%	-8%	-17%	-60%	-45%	-33%	17%	-14%	18%	-10%
2. Reports de 2007/08	178	14	0	0	12	63	0	25	57	0	158	19	58	1	22	73	11	0	0	693
3. Production (1+ 2)	3 833	424	397	608	81	4 410	157	524	920	1	1 350	344	780	107	90	1 358	426	116	113	16 038
4. Répartition de la production (1 000 t)																				
a) Production sous Quota	2 898	351	372	600	81	3 207	157	508	805	1	1 056	293	676	105	90	1 337	372	112	105	13 129
b) Hors Quota	935	73	25	8	0	1 203	0	15	115	0	293	51	104	1	0	21	53	4	8	2 909
2009/10																				
1. Production "fraîche" (1 000 t de sucre blanc)						0														
a) de betteraves	4 224	361	445	550	88	4 460	172	509	993	-	1 308	403	843	125	113	1 646	479	161	146	17 027
b) de cannes	-	-	-	-	-	449	-	-	-	1	-	-	-	-	-	-	-	-	-	450
c) de mélasses	8	20	-	-	-	-	-	-	-	-	-	-	-	-	-	-	-	-	-	28
TOTAL	4 232	381	445	550	88	4 910	172	509	993	1	1 308	403	843	125	113	1 646	479	161	146	17 505
(2008/09 / 2007/08)	14%	-7%	11%	-11%	21%	11%	8%	2%	13%	-32%	9%	19%	14%	16%	39%	22%	13%	28%	23%	12%
2. Reports de 2008/09	116	6	1	8	0	43	0	15	1	0	158	8	49	0	0	0	3	3	1	414
3. Production (1+ 2)	4 349	387	446	558	88	4 952	172	524	994	1	1 466	411	892	125	113	1 646	482	164	147	17 918
4. Répartition de la production (1 000 t)																				
a) Production sous Quota	2 898	351	372	498	81	3 387	159	508	805	1	1 056	293	676	105	90	1 406	372	112	105	13 276
b) Hors Quota	1 450	36	74	60	7	1 566	13	16	189	0	410	118	216	20	23	241	110	52	43	4 642
2010/11																				
1. Production "fraîche" (1 000 t de sucre blanc)						0														
a) de betteraves	3 442	444	453	529	80	4 235	127	554	873	-	995	285	686	121	101	1 456	459	130	124	15 094
b) de cannes	-	-	-	-	-	270	-	-	-	1	-	-	-	-	-	-	-	-	-	271
c) de mélasses	-	-	-	-	-	-	-	-	-	-	-	-	-	-	-	-	-	-	-	0
TOTAL	3 442	444	453	529	80	4 505	127	554	873	1	995	285	686	121	101	1 456	459	130	124	15 365
(2008/09 / 2007/08)	-23%	14%	2%	-4%	-10%	-9%	-35%	8%	-14%	30%	-31%	-41%	-23%	-3%	-12%	-13%	-4%	-24%	-18%	-14%
2. Reports de 2009/10	229	0	5	12	6	24	13	16	20	-	146	19	66	-	0	0	4	-	3	564
3. Production (1+ 2)	3 671	444	458	541	86	4 529	140	570	893	1	1 141	304	752	121	101	1 456	463	130	127	15 929
4. Répartition de la production (1 000 t)																				
a) Production sous Quota	2 898	351	372	498	81	3 275	140	508	805	1	1 056	293	676	105	90	1 406	372	112	105	13 147
b) Hors Quota	773	93	86	43	5	1 254	0	62	88	0	85	11	76	16	11	51	91	18	22	2 783

Source : CE et FranceAgriMer - mai 2011

**Prix moyens du sucre blanc communautaire
jusqu'en février 2011**

Règlement 318/06 et 952/06

Prix de vente moyen		
	Sucre du quota €/t	Sucre industriel €/t
novembre-07	616	277
décembre-07	618	278
janvier-08	612	289
février-08	596	271
mars-08	604	271
avril-08	603	261
mai-08	606	264
juin-08	607	263
juillet-08	598	263
août-08	601	263
septembre-08	595	267
octobre-08	578	270
novembre-08	574	276
décembre-08	574	285
janvier-09	564	292
février-09	551	311
mars-09	567	294
avril-09	564	295
mai-09	566	306
juin-09	563	312
juillet-09	562	305
août-09	561	300
septembre-09	555	333
octobre-09	499	283
novembre-09	493	337
décembre-09	495	315
janvier-10	479	320
février-10	474	349
mars-10	477	350
avril-10	477	338
mai-10	479	313
juin-10	476	338
juillet-10	478	310
août-10	479	320
septembre-10	485	319
octobre-10	485	319
novembre-10	486	326
décembre-10	486	343
janvier-11	498	324
février-11	505	332

Prix de référence	
	Sucre du quota €/t
1er juillet 2006	631,9
1er octobre 2008	541,5
1er octobre 2009	404,4

Source : Commission européenne

Evolution des prix moyens du sucre blanc communautaire
d'octobre 2006 à février 2011 (en €/t)

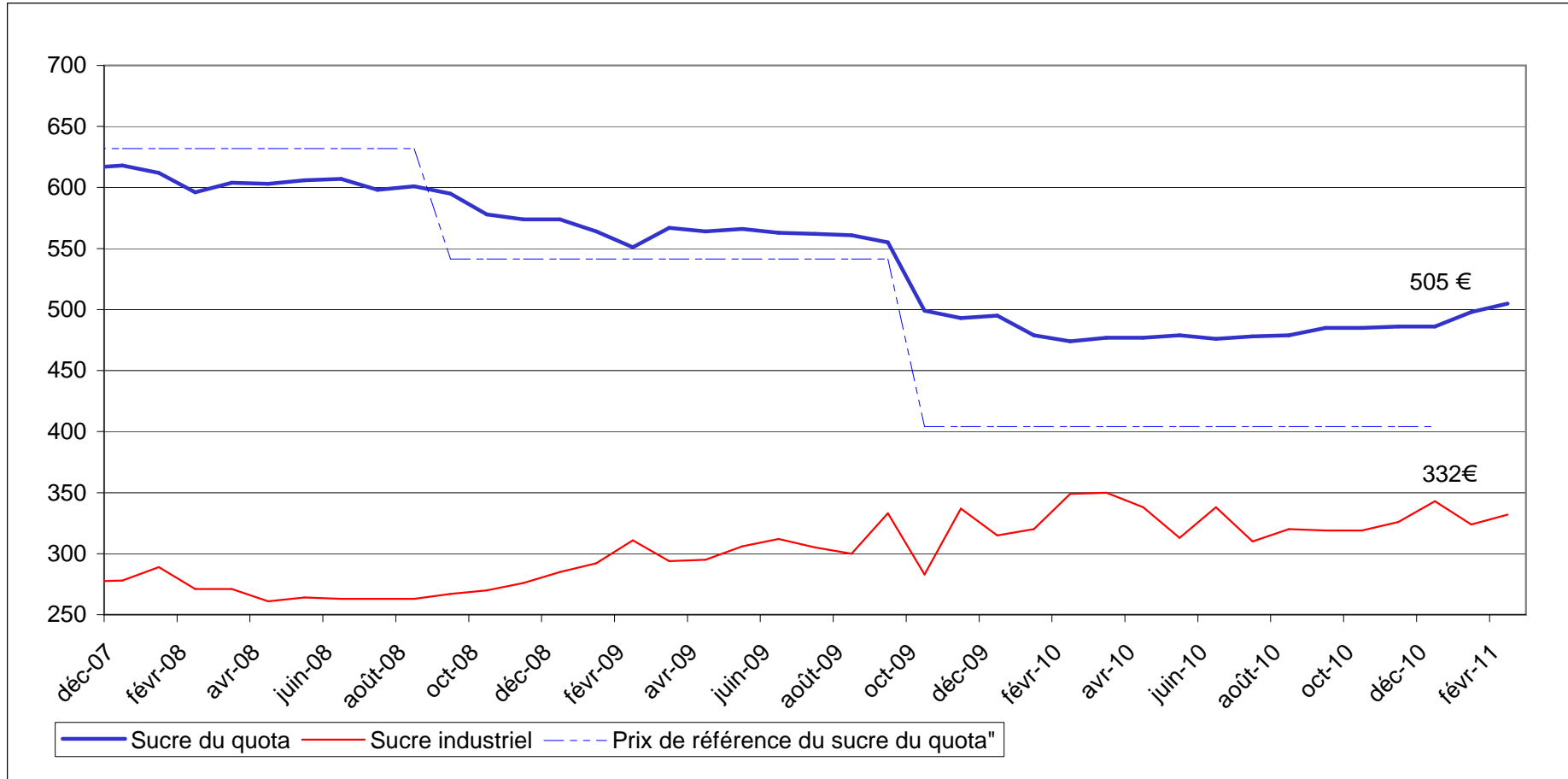

Source : CE

III – La situation française

BILAN FRANCAIS

Note méthodologique

Le bilan français du sucre est, à l'instar du bilan communautaire, un **bilan d'approvisionnement ou bilan de consommation**, conformément à l'article 22 du règlement 952/06. Les remarques méthodologiques apportées en pages 20 et 21 de ce bulletin sont également vrais pour le bilan français. Il recense sur une période donnée (campagne de 12 mois), l'ensemble des emplois d'un produit donné (en l'occurrence le sucre) et les ressources mobilisées pour équilibrer ces emplois.

Il répartit le sucre par campagne de consommation ou d'utilisation et non par campagne de production (notamment du fait de la présence de sucre produit lors de la campagne précédente dans les stocks initiaux).

La plupart des postes du bilan français du sucre du quota comme du sucre hors-quota sont connus sur la base des déclarations des opérateurs (fabricants, utilisateurs de sucre, exportateurs et importateurs) et des services douaniers, à l'exception notable du poste 'Consommation intérieure' qui est estimé par différence avec les autres postes du bilan.

En toute rigueur ce que l'on appelle consommation de sucre lors d'une campagne ne correspond pas à l'utilisation finale de ce sucre pour au moins deux raisons :

- les emplois de sucre décrivent les volumes de sucre **achetés** sur le marché intérieur par les industries utilisatrices ou bien exportés sur le reste de l'UE et les pays-tiers. Or il peut y avoir un décalage de plusieurs mois entre l'achat et/ou la livraison de sucre et son utilisation finale, par exemple pour le sucre industriel ; les quantités de sucre vendues et livrées ne correspondent donc pas obligatoirement aux quantités de sucre utilisées ou incorporées lors d'une campagne.
- le sucre alimentaire livré sur le marché intérieur n'est pas totalement consommé, au sens alimentaire du terme. Comme tout produit alimentaire, une partie de ce sucre fait l'objet de pertes ou de non consommation.

I. Ressources

L'ensemble des **ressources** regroupe les stocks initiaux en début de campagne, la production disponible de sucre de la campagne, les importations de sucre en l'état et dans les produits transformés :

1. **Stock initial** : par définition il est nul pour le sucre hors-quota ; pour le sucre du quota il s'agit du sucre de la campagne précédente non vendu au 30 septembre, propriété des fabricants, des raffineurs ou des sucres détenus à l'intervention publique en France. Le stock initial en début de campagne est égal au stock à la fin de la campagne précédente.
2. **Report de sucre** : ressource du bilan du sucre du quota, il correspond au sucre hors quota de la campagne précédente non vendu et qui devient le premier sucre du quota de la campagne en cours. Ce poste peut inclure le cas échéant les quantités de sucre du quota ayant fait l'objet d'une décision de **retrait** lors de la campagne précédente.
3. **Production fraîche** : il s'agit de la production fraîche, qui diffère de la production réglementaire. Cette dernière s'obtient en ajoutant à la production fraîche le report de sucre hors quota de la campagne précédente et en déduisant la quantité de sucre hors quota qui sera reportée sur la campagne suivante. Elle comprend en outre les sirops de sucre destinés à la production d'éthanol (calculé en équivalent sucre). La production fraîche est répartie entre quota et hors quota. La production disponible sous quota correspond au total de la production fraîche sous quota (c'est-à-dire le quota quand celui-ci est intégralement produit moins le report). La production hors quota s'obtient ensuite par différence entre la production fraîche de la campagne et la production fraîche sous quota. La production fraîche de sucre fait l'objet d'estimations jusqu'en décembre à partir des surfaces betteravières et d'une estimation des rendements moyens. En mars de l'année suivante, une fois la campagne de production achevée, les estimations de production sont remplacées par le chiffre issu de la déclaration provisoire des fabricants. Enfin, en décembre, est disponible le chiffre définitif de production, toujours sur la base des déclarations obligatoires des fabricants.
4. **Importations de sucre en l'état** : estimées en cours de campagne à la fois sur la base des contingents préférentiels, des certificats demandés et sur la base des statistiques douanières mensuelles.

5. **Importations de sucre dans les produits transformés** : estimées en cours de campagne sur la base des quantités importées lors la campagne précédente. Elles regroupent en leur affectant un coefficient de teneur en sucre (fixé par la Commission) les importations de produits contenant du sucre. Elles sont ensuite définitivement fixées sur la base des données enregistrées par les services douaniers.

II . Emplois :

Les ressources précédentes permettent d'équilibrer les emplois (consommation) suivants : les exportations vers pays tiers (sucre en l'état et dans les produits transformés), les stocks de fin de campagne, le report de sucre hors quota, et les livraisons sur le marché intérieur

1. **Livraisons sur le marché intérieur** : elles comprennent le sucre destiné à la consommation humaine, le sucre hors quota destiné aux utilisations non alimentaires et à la production d'alcool

Sucre alimentaire : désigne le sucre du quota livré comme sucre alimentaire. En toute rigueur, il correspond aux ventes de sucre destiné à la consommation alimentaire et diffère de celle-ci par le fait qu'une partie du sucre alimentaire vendu n'est pas consommé (pertes). C'est le seul poste qui ne fait l'objet d'aucune déclaration. Estimé en cours de campagne, en général sur la base de la précédente campagne, il est ensuite obtenu par différence entre l'ensemble des ressources de sucre du quota et les utilisations connues de sucre du quota (les exportations et le stock final). Il prend en compte le sucre de bouche et le sucre incorporé dans les produits transformés, les ventes aux ménages et aux collectivités,

- 1.1 **Industries chimiques et pharmaceutiques** : volumes de sucre hors-quota livré comme sucre industriel aux industries chimiques, pharmaceutiques et de la levure. Il s'agit bien des quantités de sucre livrées et non des quantités de sucre utilisées par ces industries. Ce poste est estimé en cours de campagne sur la base des déclarations mensuelles de livraisons de sucre industriel par les fabricants. La période de référence est une campagne de 14 mois, du 1^{er} Octobre de l'année n au 30 novembre de l'année n+1.

- 1.2 **Producteurs d'alcool** : volumes de sucre (sirops) livrés en distilleries pour la production d'alcool (dont alcool carburant)

2. **Exportations vers pays tiers et livraisons vers l'UE de sucre en l'état** : estimées en cours de campagne sur la base des certificats demandés (quota et hors quota), voire du niveau des exportations de la campagne précédente, elles sont ensuite estimées sur la base des données enregistrées par les services douaniers (données mises à jour et définitivement fixées au bout de 12 mois). S'agissant des RUP (régions ultra périphériques de l'Europe), les quantités livrées font l'objet d'une déclaration et portent sur une période de référence allant du 1^{er} Octobre de l'année n au 31 décembre de l'année n+1.

3. **Exportations de sucre dans les produits transformés** : estimées en cours de campagne sur la base des quantités exportées lors la campagne précédente. Elles regroupent en leur affectant un coefficient de teneur en sucre les exportations de produits contenant du sucre. Elles sont ensuite estimées sur la base des données enregistrées par les services douaniers (données mises à jour et définitivement fixées au bout de 12 mois).

III . Stocks fin de campagne :

- Stock de fin de campagne : défini pour le sucre du quota, il est estimé en cours de campagne, et définitivement fixé lors de la campagne suivante sur la base des déclarations des fabricants
- Report : estimé en cours de campagne, il fait l'objet d'une déclaration de la part des fabricants au plus tard le 15 avril de la campagne. Le report peut donc être connu dans les mois suivants.

BILANS FRANCAIS DE SUCRE

(en 1 000 tonnes, valeur blanc)

	2008/09 (Octobre- Septembre) (1)			2009/10 (Octobre- Septembre) (1) Provisoire			2010/11 (Octobre- Septembre) (1) Prévisionnel		
	Quota	Hors quota	Total	Quota	Hors quota	Total	Quota	Hors quota	Total
I - RESSOURCES									
1 - Stocks au 1^{er} octobre	309	0	309	253	0	253	196	0	196
- libres	304	0	304	253	0	253	196	0	196
- stocks français en Belgique	6		6	0		0	0		0
- intervention	0		0	0		0	0		0
2 - Report	63		63	43		43	24		24
3 - Production	3 144	1 203	4 347	3 344	1 565	4 910	3 251	1 253	4 504
- Métropole	2 894	1 203	4 097	2 914	1 546	4 460	2 981	1 253	4 234
- DOM	250		250	430	19	449	270		270
4 - Importations de sucre en l'état	427	2	429	400	0	400	420	0	420
3.1. Importations ACP et autres	207	2	209	160	0	160	170	0	170
3.2. Importations de l'UE	220		220	240		240	250		250
5 - Importations de sucre sous forme de produits transformés	719		719	710		710	720		720
6 - Remise en vente de sucre hors quota							158		158
TOTAL DES RESSOURCES	4 662	1 205	5 867	4 750	1 565	6 316	4 770	1 253	6 023
II - EMPLOIS									
1 - Livraisons sur le marché intérieur	2 110	763	2 873	2 076	877	2 953	2 080	741	2 821
1.1. Sucre alimentaire	2 110		2 110	2 076		2 076	2 080		2 080
1.2. Sucre pour Alcool et Ethanol		567	567		679	679		570	570
1.3. Sucre pour Chimie et Pharmacie		195	195		198	198		171	171
2 - Exportations de sucre en l'état	1 616	398	2 015	1 788	664	2 452	1 761	354	2 115
2.1. Exportations vers l'UE (hors Belgique)	1 517	42	1 560	1 711	45	1 756	1 750	70	1 820
2.2. Exportations vers les pays tiers	99	351	450	77	609	686	10	271	281
- avec restitutions	0		0	0		0	0		0
- sans restitutions				77		77	10		10
- sucre hors quota		351	351		609	609		271	271
2.3. Livraisons RUP		5	5		10	10		13	13
3 - Exportations de sucre sous forme de produits transformés	682		682	690		690	720		720
4 - Remise en vente de sucre hors quota								158	158
TOTAL DES UTILISATIONS	4 408	1 161	5 569	4 554	1 541	6 095	4 561	1 253	5 814
III - STOCKS AU 30 SEPTEMBRE									
- libres	254	0	254	196	0	196	209	0	209
- intervention	0	0	0	0	0	0	0	0	0
- report / retrait	0	43	43	0	24	24	0	0	0
- stocks français en Belgique	0	0	0	0	0	0	0	0	0
TOTAL DES STOCKS AU 30 SEPTEMBRE	254	43	297	196	24	221	209	0	209

(1) Les différences qui peuvent être constatées entre les différents totaux sont liés à des écarts d'arrondis.

**DIAGRAMME DE GESTION
DE LA CAMPAGNE SUCRIERE FRANCAISE 2010/11
1^{er} octobre 2010 - 30 septembre 2011**

(en t de sucre blanc)

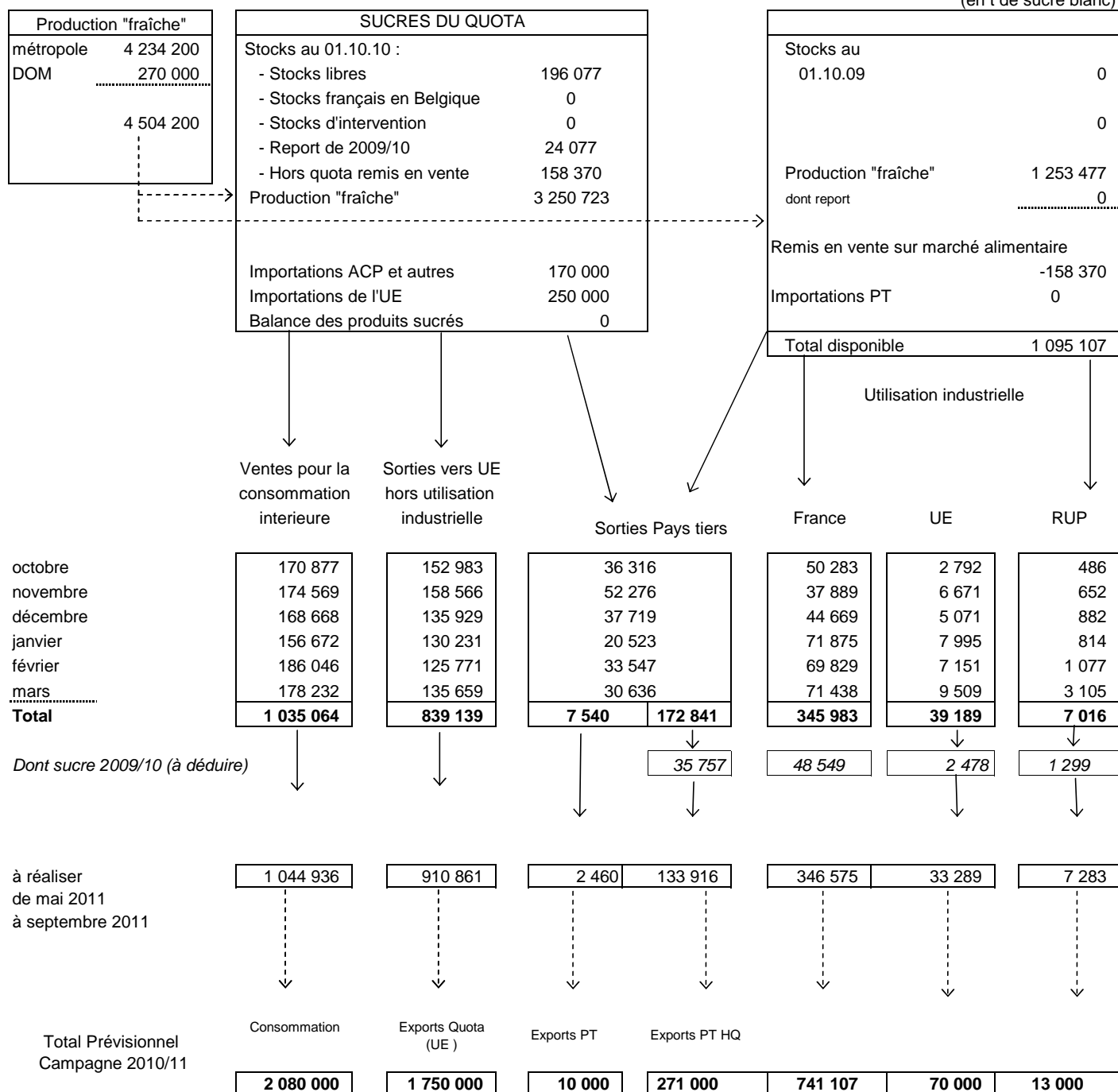

STOCKS DE FIN DE CAMPAGNE au 30 septembre 2011			
Stocks libres (Quota)	209 247	Hors Quota	0
Stocks français en Belgique	0	Report Retiré	0

Source : Douanes, FranceAgriMer

**BILANS FRANCAIS MENSUELS -
ESTIMATION DES VENTES POUR LA CONSOMMATION INTERIEURE
Campagne 2010/11**

(en t de sucre blanc)

	TOTAL 01.10.09 30.09.10	OCTOBRE 2010	NOVEMBRE 2010	DECEMBRE 2010	JANVIER 2011	FEVRIER 2011	MARS 2011	TOTAL 01.10.10 28.02.11
I - APPORTS SUR LE MARCHÉ								
a) Mises sur le marché par les fabricants (y compris sucre industriel et intervention)	4 954 089	389 962	371 315	369 371	334 292	382 505	369 962	2 217 407
b) Importations de l'UE :								
- en l'état	243 821	22 556	19 288	18 054	18 631	17 699	29 299	125 527
- produits transformés	661 464	55 887	58 127	54 066	50 846	54 140	61 123	334 189
c) Importations des pays tiers :								
- en l'état	160 333	1 749	35 673	2 616	34 842	22 278	29 878	127 036
- produits transformés	65 023	4 997	5 741	4 853	5 222	5 388	5 765	31 966
TOTAL	6 084 730	475 151	490 144	448 960	443 833	482 010	496 027	2 836 125
II - EXPORTATIONS								
a) Sur l'UE :								
- en l'état	1 859 781	156 261	165 889	141 882	139 040	133 999	148 273	885 344
- dont sucre industriel	42 944	2 792	6 671	5 071	7 995	7 151	9 509	39 189
- dont RUP	10 400	486	652	882	814	1 077	3 105	7 016
- produits transformés	551 030	47 952	46 986	43 339	44 509	46 053	52 649	281 488
b) Sur pays tiers :								
- en l'état (y compris Hors quota)	594 376	36 316	52 276	37 719	20 523	33 547	30 636	211 017
- produits transformés	133 456	13 462	12 535	12 683	11 214	12 536	14 799	77 229
TOTAL	3 138 643	253 991	277 686	235 623	215 286	226 135	246 357	1 455 078
III - LIVRAISONS MARCHÉ INTERIEUR (I - II)	2 946 087	221 160	212 458	213 337	228 547	255 875	249 670	1 381 047
- Métropole (1)	2 054 965	167 884	171 563	165 201	153 956	182 226	175 042	1 015 872
- DOM	35 926	2 993	3 006	3 467	2 716	3 820	3 190	19 192
- Sucre industriel	855 196	50 283	37 889	44 669	71 875	69 829	71 438	345 983

(1) Les chiffres indiqués ne comprennent pas le sucre industriel

Sources : Douanes et FranceAgriMer

**EVOLUTION DES VENTES POUR LA CONSOMMATION INTERIEURE (1)
JUSQU'AU MOIS DE MARS 2011**

(en t de sucre blanc)

MOIS	CAMPAGNE 2005/06		CAMPAGNE 2006/07		CAMPAGNE 2007/08		CAMPAGNE 2008/09		CAMPAGNE 2009/10		MOYENNE 5 CAMPAGNES		CAMPAGNE 2010/11	
	Ventes du mois	Ventes cumulées	Ventes du mois	Ventes cumulées	Ventes du mois	Ventes cumulées	Ventes du mois	Ventes cumulées	Ventes du mois	Ventes cumulées	Ventes du mois	Ventes cumulées	Ventes du mois	Ventes cumulées
octobre	207 011	207 011	242 586	242 586	277 897	277 897	182 209	182 209	223 106	223 106	226 562	226 562	(2) 221 160	221 160
novembre	170 828	377 839	215 631	458 217	258 671	536 568	268 455	450 664	186 184	409 290	219 954	446 516	(2) 212 458	433 618
décembre	178 363	556 202	212 653	670 870	210 815	747 383	123 162	573 826	231 835	641 125	191 366	637 881	(2) 213 337	646 955
janvier	133 990	690 192	247 642	918 512	250 328	997 711	227 995	801 821	300 183	941 308	232 028	869 909	(2) 228 547	875 502
février	171 594	861 786	226 698	1 145 210	235 089	1 232 800	255 191	1 057 012	257 341	1 198 649	229 183	1 099 091	(2) 255 875	1 131 377
mars	164 864	1 026 650	210 777	1 355 987	276 233	1 509 033	261 321	1 318 333	231 317	1 429 966	228 902	1 327 994	(2) 249 670	1 381 047
avril	142 619	1 169 269	231 163	1 587 150	273 326	1 782 359	281 501	1 599 834	297 434	1 727 400	245 209	1 573 202		
mai	230 728	1 399 997	245 963	1 833 113	257 503	2 039 862	273 897	1 873 731	194 209	1 921 609	240 460	1 813 662		
juin	162 471	1 562 468	286 180	2 119 293	271 703	2 311 565	275 108	2 148 839	(2) 293 787	2 215 396	257 850	2 071 512		
juillet	188 394	1 750 862	186 153	2 305 446	231 072	2 542 637	304 998	2 453 837	(2) 233 246	2 448 642	228 773	2 300 285		
août	164 166	1 915 028	218 919	2 524 365	250 973	2 793 610	245 810	2 699 647	(2) 231 638	2 680 280	222 301	2 522 586		
septembre	214 262	2 129 290	238 000	2 762 365	358 913	3 152 523	229 269	2 928 916	(2) 265 807	2 946 087	261 250	2 783 836		

(1) Les chiffres indiqués incluent les tonnages utilisés en tant que sucre industriel

(2) Chiffres encore provisoires.

Source : FranceAgriMer

**EVOLUTION DES VENTES POUR LA CONSOMMATION INTERNE (1)
EN CUMUL MOBILE SUR DOUZE MOIS JUSQU'AU MOIS DE MARS 2011**

(en t de sucre blanc) en t de sucre blanc)

MOIS	ANNEE 2005	ANNEE 2006	ANNEE 2007	ANNEE 2008	ANNEE 2009	ANNEE 2010	ANNEE 2011
janvier	2 220 130	2 175 345	2 357 610	2 841 564	2 956 633	3 068 403	(2) 2 880 281
février	2 231 042	2 184 124	2 500 304	2 849 955	2 976 735	3 070 553	(2) 2 878 815
mars	2 192 648	2 176 021	2 458 627	2 915 411	2 961 823	(2) 3 040 549	(2) 2 897 168
avril	2 174 465	2 147 164	2 547 171	2 957 574	2 969 998	(2) 3 056 482	
mai	2 171 512	2 185 145	2 769 155	2 969 114	2 986 392	(2) 2 976 794	
juin	2 185 970	2 157 914	2 686 115	2 954 637	2 989 797	(2) 2 995 473	
juillet	2 171 485	2 168 632	2 683 874	2 999 556	3 063 723	(2) 2 923 721	
août	2 226 643	2 121 839	2 738 627	3 031 610	3 058 560	(2) 2 909 549	
septembre	2 236 515	2 129 290	2 762 365	3 152 523	2 928 916	(2) 2 946 087	
octobre	2 211 912	2 164 865	2 797 676	3 056 835	2 969 813	(2) 2 944 141	
novembre	2 185 106	2 209 668	2 840 716	3 066 619	2 887 542	(2) 2 970 415	
décembre	2 203 188	2 243 958	2 838 878	2 978 966	2 996 215	(2) 2 951 917	

(1) Les chiffres indiqués incluent les tonnages utilisés en tant que sucre industriel.

(2) Chiffres encore provisoires.

Source : FranceAgriMer

ETAT DES STOCKS DE SUCRE DETENUS EN FRANCE PAR LES FABRICANTS - 2010/2011
(au dernier jour de chaque mois)

	SEPTEMBRE 2010	OCTOBRE 2010	NOVEMBRE 2010	DECEMBRE 2010	JANVIER 2011	FEVRIER 2011	MARS 2011
I - SUCRES LIBRES (Quota et importés)							
- Métropole	548 756	1 697 093	2 579 342	2 414 796	2 205 376	1 955 523	1 709 887
- Réunion	68 395	76 287	107 444	100 490	84 670	67 854	59 602
- Antilles	8 653	7 629	6 421	4 869	3 243	1 872	10 574
Total	625 804	1 781 009	2 693 207	2 520 155	2 293 289	2 025 249	1 780 063
Dont production de la campagne suivante	404 539						
II - INTERVENTION							
- Entrées							
- Sorties							
Total							
III AUTRES SUCRES							
-Sucres reportés	24 077	0	0	0	0	0	0
-Sucres hors quota	88 084	280	144 124	929 194	978 115	863 892	752 009
-Sucres retirés	0	0	0	0	0	0	0
-Sucres sous régime de perfectionnement actif	10 230	10 091	10 061	10 066	9 911	10 073	9 965
III - STOCK TOTAL	748 195	1 791 380	2 847 392	3 459 415	3 281 315	2 899 214	2 542 037

Source : FranceAgriMer

IV– La situation des DOM

BILANS DOM simplifiés (juillet - juin)

(en t de sucre blanc)

	2009/10 (Juillet - Juin) Provisoire			2010/11 (Juillet - Juin) Prévisionnel		
	Antilles	Réunion	Total	Antilles	Réunion	Total
I - RESSOURCES						
1 - Stocks au 1er juillet	13 397	8 000	21 397	17 998	17 786	35 784
2 - Production	111 893	337 585	449 478	68 000	202 478	270 478
<i>dont TAF métropole (à déduire)</i>	50 000	134 019	184 019			
3 - Importations de sucre en l'état	12 899	1 836	14 735	13 000	1 000	14 000
3.1. Importations des pays tiers	42	1 833	1 875	40	990	1 030
3.2. Importations de l'UE	12 857	3	12 860	12 960	10	12 970
TOTAL DES RESSOURCES	88 189	213 402	301 592	98 998	221 264	320 262
II - UTILISATIONS						
1 - Consommation intérieure	10 349	21 889	32 238	10 500	22 000	32 500
2 - Exportations de sucre en l'état	59 842	173 728	233 570	70 000	180 000	250 000
2.1. Exportations vers l'UE	59 836	173 711	233 547	69 995	179 980	249 975
2.2. Exportations vers les pays tiers	6	17	23	5	20	25
TOTAL DES UTILISATIONS	70 191	195 617	265 808	80 500	202 000	282 500
III - STOCKS AU 30 JUIN						
- libres	17 998	17 786	35 784	18 498	19 264	37 762
TOTAL DES STOCKS AU 30 JUIN	17 998	17 786	35 784	18 498	19 264	37 762

* Bilans simplifiés, hors sucre dans les produits transformés

Sources : FranceAgriMer

Production des DOM

	2008/09			2009/10			2010/11		
	Reunion	Antilles	Total DOM	Reunion	Antilles	Total DOM	Reunion	Antilles	Total DOM
juillet	24 049		24 049	26 102		26 102	16 473		16 473
août	41 036		41 036	40 759		40 759	40 576		40 576
septembre	43 347		43 347	24 865		24 865	43 539		43 539
octobre	46 046		46 046	52 031		52 031	47 340		47 340
novembre	29 095		29 095	43 295		43 295	42 991		42 991
décembre	7 168		7 168	150 533		150 533	11 559		11 559
janvier		0	0		50 000	50 000		0	0
février		0	0		3 036	3 036		218	218
mars		735	735		13 862	13 862		10 643	10 643
avril		11 792	11 792		17 433	17 433			0
mai		15 733	15 733		14 506	14 506			0
juin		16 404	16 404		10 945	10 945			0
juillet		14 508	14 508		2 111	2 111			0
Total	190 741	59 172	249 913	337 585	111 893	449 478	202 478	10 861	213 339

*

* Dont 2 385 tonnes produites en août 2009.

Source : FranceAgriMer

EXPORTATIONS DE SUCRE DES DOM PAR DESTINATION ... (1)

(en t de sucre blanc)

... DEPUIS LES ANTILLES																	
	ALL	BEL	BUL	ESP	FIN	GRE	IRL	ITA	POL	POR	ROU	RU	METROP	DOM	TOTAL UE	PT	TOTAL
Campagne 2006/07 <i>Total (Juil 06 à Sept 07)</i>	-	14 291	-	-	-	-	-	844	-	-	-	-	75 110	320	90 565	-	90 565
Campagne 2007/08 <i>Total (Oct 07 à Sept 08)</i>	-	851	-	-	-	-	-	1 463	11 080	7 889	-	-	34 367	293	55 943	-	55 943
Campagne 2008/09 <i>Total (Oct 08 à Sept 09)</i>	-	257	-	-	-	-	-	1 393	-	-	-	24 790	21 666	355	48 462	-	48 462
Campagne 2009/10 <i>(Oct 09 à Sept 10)</i>																	
- octobre 2009	-	-	-	20	-	-	-	254	-	-	-	94	56	-	424	-	424
- novembre "	-	-	-	-	-	-	-	98	-	-	-	-	41	20	159	-	159
- décembre "	-	-	-	20	-	-	-	78	-	-	-	-	1	55	154	-	154
- janvier 2010	-	-	-	20	-	-	-	78	-	-	-	-	43	21	162	-	162
- février "	-	-	-	-	-	-	-	98	-	-	-	47	-	20	165	-	165
- mars "	-	-	-	80	-	-	-	235	-	-	-	-	22	17	354	-	354
- avril "	-	-	-	20	-	-	-	39	-	-	-	-	11 645	40	11 744	3	11 747
- mai "	-	-	-	39	-	-	-	156	-	-	-	-	11 702	20	11 917	2	11 919
- juin "	-	-	-	-	-	-	-	195	-	11 700	-	-	5 612	54	17 561	-	17 561
- juillet "	-	-	-	-	-	-	-	179	-	7 507	-	47	304	17	8 054	-	8 054
- août "	-	39	-	-	-	-	-	59	-	-	-	-	39	21	158	-	158
- septembre "	-	-	-	-	-	-	-	177	-	-	-	47	39	59	322	1	323
Total	-	39	-	199	-	-	-	1 646	-	19 207	-	235	29 504	344	51 174	6	51 180
Campagne 2010/11 <i>(Oct 10 à Sept 11)</i>																	
- octobre 2010	-	-	-	20	-	-	-	98	-	-	-	-	39	19	176	4	180
- novembre "	-	78	-	-	-	-	-	59	-	-	-	117	-	21	275	-	275
- décembre "	-	59	-	-	-	-	-	59	-	-	-	114	445	21	698	-	698
- janvier 2011	-	-	-	11 623	-	-	-	259	-	-	-	-	39	20	11 941	1	11 942
- février "	-	-	-	-	-	-	-	352	-	-	-	-	666	42	1 060	-	1 060
- mars "	-	-	-	-	-	-	-	-	-	-	-	527	300	55	882	5	887
Total	-	137	-	11 643	-	-	-	827	-	-	-	758	1 489	178	15 032	10	15 042

... DEPUIS LA REUNION																	
	ALL	BEL	BUL	ESP	FIN	GRE	IRL	ITA	POL	POR	ROU	RU	METROP	DOM	TOTAL UE	PT	TOTAL
Campagne 2006/07 <i>Total (Juil 06 à Sept 07)</i>	18 367	877	0	3 411	0	723	860	12 207	46	0	0	8 110	155 580	0	200 180	8	200 188
Campagne 2007/08 <i>Total (Oct 07 à Sept 08)</i>	33 453	-	-	3 905	7 800	676	496	8 003	13 695	-	-	4 914	118 041	-	190 984	6	190 990
Campagne 2008/09 <i>Total (Oct 08 à Sept 09)</i>	3 707	472	23	3 528	-	582	1 036	8 259	44	94	11 554	4 910	118 301	-	152 510	6	152 516
Campagne 2009/10 <i>(Oct 09 à Sept 10)</i>																	
- octobre 2009	195	-	-	11 886	-	23	78	788	-	-	-	800	10 474	-	24 243	2	24 245
- novembre "	566	-	-	247	-	62	156	722	22	-	-	11 443	2 121	-	15 338	2	15 340
- décembre "	899	-	23	292	-	68	0	852	-	-	-	866	2 675	-	5 674	-	5 674
- janvier 2010	137	-	-	90	-	23	98	653	-	-	-	222	12 392	-	13 614	2	13 616
- février "	547	-	-	-	-	45	98	702	22	12 675	-	376	3 893	-	18 358	2	18 360
- mars "	547	-	23	13 101	-	23	255	1 283	-	-	-	357	5 419	-	21 008	2	21 010
- avril "	402	-	-	7 800	-	107	78	558	-	-	-	445	3 489	-	12 877	-	12 877
- mai "	402	215	-	10 837	-	45	59	803	-	-	11 798	333	3 148	-	27 639	1	27 640
- juin "	379	-	23	135	-	68	98	250	-	-	-	257	1 439	-	2 647	2	2 649
- juillet "	659	-	-	10 883	-	23	117	495	-	-	-	17	2 473	-	14 668	-	14 668
- août "	528	193	-	67	-	174	117	856	-	-	14 625	1 030	4 575	-	22 165	3	22 168
- septembre "	548	-	23	748	-	45	129	704	-	-	-	730	8 633	-	11 559	-	11 559
Total	5 809	408	92	56 086	-	706	1 283	8 666	44	12 675	26 423	16 876	60 731	-	189 790	16	189 806
Campagne 2010/11 <i>(Oct 10 à Sept 101)</i>																	
- octobre 2010	620	107	-	845	-	45	129	1 186	22	-	-	22 718	14 688	-	40 360	-	40 360
- novembre "	101	-	-	-	-	81	107	316	-	-	-	450	1 752	636	3 443	-	3 443
- décembre "	767	-	23	980	-	23	107	960	-	67	-	11 525	2 124	-	16 576	-	16 576
- janvier 2011	470	-	-	67	-	158	107	751	-	45	-	-	1 439	-	3 037	-	3 037
- février "	419	-	-	524	-	23	107	765	-	-	10 725	1 030	2 958	-	16 551	-	16 551
- mars "	549	-	23	1 062	-	338	86	1 006	-	-	-	815	3 867	2	7 748	-	7 748
Total	2 926	107	46	3 478	-	668	643	4 984	22	112	10 725	36 538	26 828	638	87 715	-	87 715

(1) Seuls sont indiqués les Etats vers lesquels du sucre a été exporté depuis 2006/07.

Sources : Douanes

IMPORTATIONS DE SUCRE DES DOM PAR ORIGINE ... (1)

(en t de sucre blanc)

... AUX ANTILLES													
	ALL	BEL	DK	ESP	ITA	PB	RU	METROP	DOM	Autres UE	TOTAL UE	PT	TOTAL
Campagne 2006/07 <i>Total (Juil 06 à Sept 07)</i>	0	0	25	21	1	0	0	15 278	760	-	16 085	41	16 126
Campagne 2007/08 <i>Total (Oct 07 à Sept 08)</i>	-	-	-	-	-	15	-	12 787	390	-	13 192	63	13 255
Campagne 2008/09 <i>Total (Oct 08 à Sept 09)</i>	-	135	-	17	-	-	-	12 762	39	2	12 955	24	12 980
Campagne 2009/10 <i>(Oct 09 à Sept 10)</i>													
- octobre 2009	-	-	-	-	-	-	-	1 253	-	48	1 301	-	1 301
- novembre "	-	44	-	-	-	-	-	594	-	4	642	1	643
- décembre "	2	-	-	-	-	-	-	824	-	25	851	-	851
- janvier 2010	-	-	-	-	-	-	-	1 005	-	25	1 030	3	1 033
- février "	-	-	-	-	-	-	-	1 060	21	-	1 081	5	1 086
- mars "	4	-	-	1	-	-	-	1 022	39	4	1 070	5	1 075
- avril "	-	-	-	-	-	-	-	1 182	-	-	1 182	1	1 184
- mai "	5	-	-	-	-	-	-	1 088	-	-	1 093	3	1 096
- juin "	-	-	-	4	-	-	-	1 217	-	5	1 225	6	1 231
- juillet "	-	-	-	5	-	-	-	1 169	-	4	1 178	5	1 183
- août "	5	-	-	4	-	-	-	1 333	-	1	1 343	9	1 352
- septembre "	-	-	-	-	-	25	-	1 042	-	-	1 067	4	1 071
Total	16	44	-	13	-	25	-	12 788	60	116	13 063	42	13 105
Campagne 2010/11 <i>(Oct 10 à Sept 11)</i>													
- octobre 2010	-	-	-	-	-	-	-	880	-	-	880	9	888
- novembre "	-	-	-	3	-	-	-	1 057	-	1	1 061	9	1 070
- décembre "	-	-	-	3	-	-	-	1 036	-	5	1 044	11	1 055
- janvier 2011	3	-	-	9	-	-	215	786	-	2	1 015	5	1 021
- février "	-	-	-	1	-	-	-	701	-	3	705	3	708
- mars "	5	-	-	3	-	-	120	1 603	-	7	1 738	5	1 743
Total	8	-	-	19	-	-	335	6 062	-	18	6 443	41	6 484

v

... A LA REUNION													
	ALL	BEL	DK	ESP	ITA	PB	RU	METROP	DOM	Autres UE	TOTAL UE	PT	TOTAL
Campagne 2006/07 <i>Total (Juil 06 à Sept 07)</i>	-	-	-	-	-	-	-	654	-	-	654	7	661
Campagne 2007/08 <i>Total (Oct 07 à Sept 08)</i>	-	64	-	7	1	1	-	786	-	-	859	2	861
Campagne 2008/09 <i>Total (Oct 08 à Sept 09)</i>	-	-	-	9	1	-	100	694	-	-	804	-	804
Campagne 2009/10 <i>(Oct 09 à Sept 10)</i>													
- octobre 2009	-	-	-	-	-	-	-	56	-	-	56	1	57
- novembre "	-	-	-	-	-	-	-	113	-	-	113	-	113
- décembre "	-	-	-	-	-	-	-	83	-	-	83	-	83
- janvier 2010	-	-	-	-	-	-	-	26	-	-	26	2	28
- février "	-	-	-	-	-	-	-	64	-	-	64	-	64
- mars "	-	-	-	-	-	-	-	8	-	-	8	-	8
- avril "	-	-	-	10	-	-	-	82	-	-	92	-	92
- mai "	-	-	-	-	-	-	-	757	-	-	757	-	757
- juin "	-	-	-	-	-	-	-	308	-	-	308	-	308
- juillet "	-	-	-	-	-	-	-	12	-	-	12	-	12
- août "	-	-	-	-	-	-	-	22	-	-	22	-	22
- septembre "	-	-	-	-	-	-	-	35	-	-	35	-	35
Total	-	-	-	10	-	-	-	1 566	-	-	1 576	3	1 579
Campagne 2010/11 <i>(Oct 10 à Sept 11)</i>													
- octobre 2010	-	-	-	-	-	-	-	32	-	-	32	-	32
- novembre "	-	-	-	-	-	-	-	7	-	-	7	-	7
- décembre "	-	-	-	-	-	-	-	69	-	-	69	-	69
- janvier 2011	-	-	-	-	-	-	-	27	-	-	27	-	27
- février "	-	-	-	-	-	-	-	69	-	-	69	-	69
- mars "	-	-	-	10	-	-	-	84	-	-	94	-	94
Total	-	-	-	10	-	-	-	287	-	-	297	-	297

(1) Seuls sont indiqués les Etats depuis lesquels du sucre a été importé depuis 2006/07.

Sources : Douanes

Exportations mensuelles (métropole comprise) de sucre des DOM par nature

	17011110		17011190		17011290		17019100		17019910		17019990		Total	
	Reunion	Antilles	Reunion	Antilles	Reunion	Antilles	Reunion	Antilles	Reunion	Antilles	Reunion	Antilles	Reunion	Antilles
Campagne 06/07														
Total	101 920	83 531	97 872	6 787	0	122	0	122	0	125	1	0	199 792	90 566
Campagne 07/08														
Total	80 956	43 198	114 929	13 511	0	0	0	286	2	383	0	0	195 887	57 379
Campagne 08/09														
Total	79 630	45 181	72 874	3 486	0	12	0	23	0	2	2	38	152 506	48 742
Campagne 09/10														
oct-09	11 505	56	12 740	369	0	0	0	0	0	0	0	0	24 245	426
nov-09	11 164	0	4 176	161	0	0	0	0	0	0	0	0	15 340	161
déc-09	80	0	5 594	158	0	0	0	0	0	0	0	0	5 674	158
janv-10	11 213	0	2 403	162	0	0	0	2	0	0	0	0	13 616	164
févr-10	12 675	0	5 685	165	0	0	0	0	0	0	0	0	18 360	165
mars-10	12 675	0	8 335	353	0	0	0	1	0	2	0	0	21 010	356
avr-10	7 800	11 566	5 077	181	0	0	0	5	0	0	0	0	12 877	11 753
mai-10	22 523	11 692	5 117	227	0	0	0	0	0	3	1	0	27 640	11 922
juin-10	0	11 700	2 649	5 861	0	0	0	0	0	0	0	0	2 649	17 561
juil-10	10 749	7 507	3 919	547	0	0	0	0	0	0	0	0	14 668	8 054
août-10	14 625	0	7 542	159	0	0	0	1	0	0	1	0	22 168	159
sept-10	0	0	11 449	323	0	0	0	0	110	0	0	0	11 559	323
Total	115 007	42 523	74 686	8 665	0	0	0	10	110	5	2	0	189 806	51 203
Campagne 10/11														
oct-10	22 181	0	17 276	180	0	0	0	0	902	0	0	0	40 360	181
nov-10	0	0	3 609	296	0	0	0	0	286	0	0	0	3 895	296
déc-10	10 238	0	7 207	697	0	0	0	0	132	0	0	0	17 576	697
janv-11	0	11 603	3 037	340	0	0	0	0	0	0	0	0	3 037	11 943
févr-11	10 725	0	5 826	1 255	0	0	0	0	0	0	0	0	16 551	1 255
mars-11	0	0	7 747	1 082	0	0	0	1	0	0	0	0	7 747	1 082
Total	43 144	11 603	44 701	3 851	0	0	0	1	1 320	0	0	0	89 166	15 455

17011110 : Sucres de canne, bruts, sans addition d'aromatisants ou de colorants, destinés à être raffinés

17011190 : Sucres de canne, bruts, sans addition d'aromatisants ou de colorants (à l'excl. des sucres destinés à être raffinés)

17019100 : Sucres de canne ou de betterave, à l'état solide, additionnés d'aromatisants ou de colorants

17019910 : Sucres blancs, sans addition d'aromatisants ou de colorants, contenant, à l'état sec, en poids déterminé selon la méthode polarimétrique, 99,5% ou plus de saccharose

17019990 : Sucres de canne ou de betterave et saccharose chimiquement pur, à l'état solide (à l'excl. des sucres bruts, des sucres de canne ou de betterave additionnés d'aromatisants ou de colorants ainsi que des sucres blancs)

Source : Douanes

Importations mensuelles de sucre (métropole comprise) des DOM par nature (NC)

	17011110			17011190			17011290			17019100			17019910			17019990			Total			
	Reunion	Antilles	Guyane	Reunion	Antilles	Guyane	Reunion	Antilles	Guyane	Reunion	Antilles	Guyane	Reunion	Antilles	Guyane	Reunion	Antilles	Guyane	Reunion	Antilles	Guyane	
Campagne 06/07																						
Total	0,0	0,0	0,0	35,7	1873,3	448,9	20,7	119,7	5,4	21,6	4,1	0,0	392,9	12725,7	1313,0	192,7	1402,4	85,8	663,5	16125,2	1853,1	
Campagne 07/08																						
Total	0,0	0,0	0,0	27,0	522,4	311,3	0,4	25,6	0,0	32,4	0,4	0,0	567,0	11336,4	1066,3	233,6	283,6	21,3	860,3	12168,3	1398,9	
Campagne 08/09																						
Total	0,0	409,5	0,0	54,6	489,1	550,3	12,4	76,8	15,6	46,9	1,2	1,7	576,7	10705,2	825,7	112,8	238,5	22,1	803,4	11920,4	1415,4	
Campagne 09/10																						
oct-09	0,0	0,0	0,0	0,3	5,7	21,1	0,0	23,0	0,0	5,3	0,0	0,0	26,9	1137,7	111,8	24,5	0,0	1,8	57,0	1166,5	134,7	
nov-09	0,0	0,0	0,0	13,9	0,0	21,1	0,0	0,0	0,0	3,0	0,0	0,0	66,6	551,6	46,2	29,4	23,0	0,5	112,9	574,6	67,7	
déc-09	0,0	0,0	0,0	0,0	8,7	56,5	0,0	10,3	0,0	1,5	0,0	0,0	26,9	755,8	72,1	54,1	4,0	0,0	82,5	778,7	128,7	
janv-10	0,0	0,0	0,0	0,1	102,4	39,5	1,8	22,8	0,5	1,8	2,5	0,0	21,2	781,0	72,3	3,3	47,7	2,9	28,2	956,5	115,2	
févr-10	0,0	0,0	0,0	0,3	123,4	42,7	0,9	21,0	0,5	1,7	0,6	0,1	60,7	865,2	41,9	0,3	3,3	8,8	63,9	1013,5	93,9	
mars-10	0,0	0,0	0,0	0,9	39,1	59,3	0,0	0,3	0,5	0,4	0,0	0,0	0,3	929,7	59,7	6,0	19,5	3,5	7,5	988,6	122,9	
avr-10	0,0	0,0	0,0	15,2	2,0	37,8	0,0	1,8	0,5	4,8	0,8	0,0	46,2	1074,3	69,1	26,0	30,3	5,4	92,3	1109,1	112,8	
mai-10	0,1	0,0	0,0	0,0	13,7	20,1	0,0	23,0	0,0	8,6	0,7	0,0	748,2	856,7	110,1	0,1	89,8	1,6	757,0	983,9	131,8	
juin-10	0,0	0,0	0,0	0,9	1,9	33,1	0,0	0,0	0,0	9,2	2,0	0,1	265,7	827,2	60,4	32,6	312,0	6,5	308,3	1143,2	100,1	
juil-10	0,0	0,0	0,0	0,4	2,4	58,3	0,0	0,1	0,0	0,1	1,8	0,0	5,6	1055,6	107,4	5,5	12,9	3,2	11,6	1072,8	168,9	
août-10	0,0	0,0	0,0	0,0	50,2	42,2	0,0	3,5	0,0	2,6	2,1	0,0	0,1	1115,9	73,9	19,5	77,6	6,8	22,1	1249,3	122,9	
sept-10	0,0	0,0	0,0	0,0	197,1	38,7	0,0	7,7	0,0	0,6	0,6	0,3	22,0	707,0	101,0	12,8	52,6	4,0	35,5	965,0	144,0	
Total	0,1	0,0	0,0	32,0	349,6	431,6	2,7	113,6	1,9	38,9	11,0	0,5	1268,3	9950,7	825,0	201,3	672,6	44,9	1578,9	12001,6	1443,7	
Campagne 10/11																						
oct-10	0,0	0,0	0,0	0,0	108,8	60,0	0,0	0,5	0,0	6,4	1,8	0,1	5,5	635,5	41,5	20	76	4	31,9	822,4	105,8	
nov-10	0,0	0,0	0,0	0,0	0,2	0,0	0,0	2,8	0,0	2,2	4,9	0,0	0,1	864,1	160,0	4	55	5	6,6	926,7	164,8	
déc-10	0,0	0,0	0,0	17,0	26,5	24,4	0,0	0,3	0,0	8,2	1,4	0,1	23,6	898,5	101,5	20	11	12	68,6	937,8	137,8	
janv-11	0,0	0,0	0,0	0,0	22,2	0,0	0,0	0,0	0,0	1,8	2,1	0,0	25,0	863,8	92,8	0,0	39,2	0,6	26,8	927,3	93,3	
févr-11	0,0	0,0	0,0	0,1	2,5	63,0	0,0	0,0	0,0	2,3	0,4	0,3	40,1	621,3	56,6	26,9	3,6	2,0	69,4	627,7	121,9	
mars-11	0,0	0,0	0,0	0,0	126,9	39,4	0,0	0,6	0,0	0,4	2,8	0,0	80,6	1464,9	104,1	13,6	40,8	1,8	94,6	1636,0	145,3	
Total	0,0	0,0	0,0	17,1	287,1	186,8	0,0	4,2	0,0	21,4	13,4	0,6	174,9	5348,0	556,4	84,4	225,2	25,1	297,9	5878,0	769,0	

17011110 : Sucres de canne, bruts, sans addition d'aromatisants ou de colorants, destinés à être raffinés

17011190 : Sucres de canne, bruts, sans addition d'aromatisants ou de colorants (à l'excl. des sucres destinés à être raffinés)

17011290 : Sucres de betterave, bruts, sans addition d'aromatisants ou de colorants (à l'excl. des sucres destinés à être raffinés)

17019100 : Sucres de canne ou de betterave, à l'état solide, additionnés d'aromatisants ou de colorants

17019910 : Sucres blancs, sans addition d'aromatisants ou de colorants, contenant, à l'état sec, en poids déterminé selon la méthode polarimétrique, 99,5% ou plus de saccharose

17019990 : Sucres de canne ou de betterave et saccharose chimiquement pur, à l'état solide (à l'excl. des sucres bruts, des sucres de canne ou de betterave additionnés d'aromatisants ou de colorants ainsi que des sucres blancs)

Source : Douanes

V– Les échanges de sucre en l'état

IMPORTATIONS FRANCAISES DE SUCRE EN PROVENANCE DES PAYS DE L'UE (1)

(en t de sucre blanc)

	ALL	AUT	BUL	DK	ESP	FIN	GRE	HON	IRL	ITA	LET	LIT	PB	POL	POR	R. TCH	RU	SLQ	SUE	UEBL	TOTAL (2)
Campagne 2006/07 (Juillet 06 à Sept 07)	81 624	1 646	-	1 220	109 412	10	61	1 008	163	10 073	-	-	33 212	23	3 898	7 511	37 881	373	112	46 355	334 582
Campagne 2007/08 (Octobre 07 à Sept 08)	60 179	941	-	56	68 392	-	24	158	103	8 560	-	6	21 811	264	10 046	2 899	60 949	100	170	32 805	267 463
Campagne 2008/09 (Octobre 08 à Sept 09)	60 191	1	-	16	46 515	-	85	-	-	9 449	-	-	23 001	534	5 099	3 682	37 190	455	191	33 787	220 196
Campagne 2009/10 (Octobre 09 à Sept 10)																					
- octobre 2009	4 241	-	-	3	4 127	-	-	-	-	6 691	-	-	1 647	-	454	15	1 961	-	17	3 388	22 544
- novembre "	3 373	-	-	-	4 950	-	-	-	-	366	-	-	1 407	-	378	908	1 830	100	16	3 012	16 340
- décembre "	4 503	-	-	1	4 759	-	-	-	-	219	-	-	1 819	-	435	736	1 140	165	17	2 845	16 639
- janvier 2010	3 965	-	-	-	4 721	-	-	-	-	311	-	-	2 055	-	345	378	1 227	-	15	2 567	15 584
- février "	2 730	-	-	1	4 278	-	-	-	-	779	-	-	1 920	-	284	51	1 041	100	14	2 859	14 057
- mars "	5 847	-	-	1	4 702	-	-	-	-	203	-	-	1 673	8	458	155	1 282	110	17	2 859	17 315
- avril "	6 196	-	-	1	4 518	-	-	-	-	304	-	-	1 724	1	318	206	2 107	-	15	2 894	18 284
- mai "	4 978	-	-	4	9 451	-	-	-	-	321	-	-	2 453	-	236	115	1 203	100	13	2 540	21 414
- juin "	12 125	-	-	4	10 272	-	-	-	-	456	-	-	1 946	-	449	173	1 494	-	14	2 798	29 731
- juillet "	7 977	-	-	1	12 106	-	-	5	-	417	-	-	1 771	6	590	646	1 503	92	15	2 909	28 038
- août "	8 251	-	-	3	5 951	-	-	-	-	195	-	-	1 572	-	529	221	1 416	92	18	2 532	20 780
- septembre "	6 373	-	-	4	8 165	-	-	-	-	474	-	-	2 142	251	391	77	2 261	156	15	2 786	23 095
Total	70 559	-	-	23	78 000	-	-	5	-	10 736	-	-	22 129	266	4 867	3 681	18 465	915	186	33 989	243 821
Campagne 2010/11 (Octobre 10 à Sept 11)																					
- octobre 2010	8 842	-	-	-	6 465	-	-	-	81	251	-	-	1 471	-	216	232	763	138	20	4 077	22 556
- novembre "	5 970	-	19	26	6 654	-	-	2	-	286	-	-	1 477	4	422	451	974	102	19	2 882	19 288
- décembre "	6 712	-	-	1	4 908	-	-	-	-	246	-	-	1 337	4	242	294	1 292	100	24	2 894	18 054
- janvier 2011	6 248	-	-	-	6 462	-	1	-	-	159	-	-	1 792	5	323	218	835	-	20	2 568	18 631
- février "	5 257	-	-	1	5 789	-	-	-	-	217	-	-	1 611	4	186	208	1 632	100	23	2 671	17 699
- mars "	5 545	-	-	-	7 658	-	-	-	-	326	-	-	2 265	8 396	200	188	1 847	100	24	2 750	29 299
Total	38 574	-	19	28	37 936	-	1	2	81	1 485	-	-	9 953	8 413	1 589	1 591	7 343	540	130	17 842	125 527

(1) Seuls sont indiqués les Etats membres en provenance desquels du sucre a été importé depuis 2004/05.

(2) Total des pays adhérents à l'UE au cours de la période considérée.

Source : Douanes

EXPORTATIONS FRANCAISES DE SUCRE VERS LES PAYS DE L'UE (1)

(en t de sucre blanc)

	ALL	AUT	BUL	CHY	DK	ESP	EST	FIN	GR	HON	IRL	ITA	LIT	MAL	PB	POL	POR	ROU	R. TCH	RU	SLQ	SLN	SUE	UEBL	TOTAL	
Campagne 2005/06 (Juil 05 à Juin 06) <i>dont DOM</i>	254 227 975	587		2 086	3 690	281 437 608	0	71	7 499 136	-	23 570 215	179 433 8 700	-	631	37 008	39	921		54	120 322 4 543	0	46	785	572 054 516	1 484 460 15 693	
Campagne 2006/07 (Juil 06 à Sept 07) <i>dont DOM</i>	353 480 17 908	38 657	0	2 670	6 293	508 938 3 326	5	143	17 785 315	5 210	59 003 839	342 191 12 727	2	566	61 165	6 095 22	4 349	0	334	177 668 7 888	96	355	1 726	253 560 966	1 840 291 44 011	
Campagne 2007/08 (Oct 07 à Sept 08) <i>dont DOM</i>	287 171 33 453	61 516	0	2 261	10 610	434 528 3905	3	7 846 7800	28 800 676	226	50 639 496	353 695 9 466	1	69	61 036	33 563 24 752	14 033 7889	41	223	165 574 4 914	0	222	748	225 499 852	1 738 304 94 203	
Campagne 2008/09 (Oct 08 à Sept 09) <i>dont DOM</i>	259 489 3 702	4 461	37 23	3 009	3 503	412 831 3 526	1	24	47 986 580	6 448	32 809 1035	416 395 9 651	3	20	41 394	28 040 45	7 318 94	11 838 11 554	233	178 275 29 698	0	190	887	177 383 728	1 632 574 60 636	
Campagne 2009/10 (Oct 09 à Sept 10)																										
- octobre 2009	32 232	1 458	-	162	877	49 998	-	4	3 852	6	1 632	33 809	-	20	2 341	2 584	194	43	10	18 603	-	23	213	30 650	178 711	
- novembre "	27 471	501	-	64	1 011	40 406	-	-	2 311	23	1 878	32 617	-	-	5 196	5 392	26	42	10	29 799	-	23	127	40 521	187 418	
- décembre "	22 231	35	23	285	654	27 413	-	4	2 209	-	1 279	28 457	1	41	2 235	432	46	24	26	17 617	-	1	75	32 970	136 058	
- janvier 2010	25 204	29	65	-	799	27 229	-	1	562	17	1 790	20 970	-	-	2 211	243	28	619	46	15 357	-	47	10	9 037	104 264	
- février "	25 700	-	3	169	569	29 988	-	4	1 605	-	1 740	28 274	-	41	2 750	433	12 719	1 120	28	22 134	-	1	156	20 732	148 166	
- mars "	33 441	2	48	206	1 055	49 147	-	-	2 669	36	2 207	37 078	-	-	2 772	416	9	1 190	62	33 526	-	23	127	34 445	198 459	
- avril "	23 091	-	-	104	975	35 929	23	4	3 490	-	2 832	25 812	-	-	3 643	169	27	-	18	31 013	-	1	130	29 584	156 845	
- mai "	22 319	-	-	142	1 040	42 046	-	-	1 603	23	3 572	37 404	-	-	3 729	74	29	11 797	73	24 869	47	24	163	22 547	171 501	
- juin "	22 300	8	33	164	938	31 524	-	5	2 125	-	4 459	39 476	-	41	5 518	2	11 713	-	18	26 371	-	1	220	20 015	164 931	
- juillet "	24 683	8	2	62	551	37 999	-	-	2 086	-	3 037	35 856	-	-	3 240	48	7 563	-	23	23 063	-	24	27	18 147	156 419	
- août "	26 517	1	2	142	835	24 425	-	3	2 424	25	3 217	27 321	-	-	2 477	31	121	14 625	18	23 971	-	1	164	13 485	139 805	
- septembre "	28 956	45	26	140	634	21 264	-	4	401	-	3 574	27 163	1	-	3 738	95	97	-	25	16 918	-	24	235	13 864	117 204	
Total	314 145	2 087	202	1 640	9 938	417 368	23	29	25 337	130	31 217	374 237	2	143	39 850	9 919	32 572	29 460	357	283 241	47	193	1 647	285 997	1 859 781	
<i>dont DOM</i>	5 808		90			56 284			703		1 281	10 313				45	31 882	26 423		17 110				447	150 386	
Campagne 2010/11 (Oct 10 à Sept 11)																										
- octobre 2010	18 298	-	1	154	537	25 363	-	-	4 049	21	4 113	28 420	1	-	2 084	30	3 280	2	25	41 684	-	1	172	28 026	156 261	
- novembre "	30 404	10	4	240	470	31 798	-	10	10 872	13	3 346	38 638	1	40	2 536	4	5 495	2	44	20 022	-	23	88	21 829	165 889	
- décembre "	16 325	26	25	443	450	30 328	-	-	4 731	-	1 954	38 877	-	-	2 528	23	2 581	2	23	30 647	-	23	54	12 842	141 882	
- janvier 2010	20 134	3 096	-	278	981	37 913	-	-	11 877	4	1 406	29 956	-	101	2 324	27	191	1	120	15 104	-	-	83	15 444	139 040	
- février "	22 706	2 412	-	261	937	23 876	-	5	2 556	9	1 990	36 124	-	20	2 848	29	101	10 776	17	16 778	-	23	58	12 473	133 999	
- mars "	27 401	2 201	23	129	2 411	26 273	-	-	3 211	111	2 400	43 211	-	20	3 440	590	258	4	29	22 937	-	24	121	13 479	148 273	
Total	135 268	7 745	53	1 505	5 786	175 551	0	15	37 296	158	15 209	215 226	2	181	15 760	703	11 906	10 787	258	147 172	0	94	576	104 093	885 344	
<i>dont DOM</i>	3 316	0	45	0	0	15 122	0	0	667	0	643	5 810	0	0	0	22	112	10 725	0	37 295	0	0	0	244	74 001	

(1) Seuls sont indiqués les Etats membres vers lesquels du sucre a été expédié depuis 2005/06. UE à 25 jusqu'en 2006/07 et UE 27 à compter du 1er octobre 2007.

Sources : Douanes

**IMPORTATIONS FRANCAISES DE SUCRE DES
PAYS TIERS PAR PAYS D'ORIGINE EN 2010/11**

(en t de sucre blanc)

	Total du 1.10.2009 au 30.09.2010	JANVIER 2011	FEVRIER 2011	MARS 2011	Total Du 1.10.2010 Au 31.03.2011
EN PROVENANCE DES ACP ET INDE					
- Benin	-	-	-	-	-
- Congo	-	-	-	-	-
- Côte d'Ivoire	47	-	-	-	-
- Guyana	-	6 067	280	76	13 241
- Inde	12	-	-	-	-
- Madagascar	-	-	-	-	-
- Malawi	275	42	-	-	147
- Mozambique	-	-	-	-	-
- Ile Maurice	115 102	27 334	531	27 309	82 732
- République démocratique du Congo	-	-	-	-	-
- Sénégal	5	-	-	-	-
- Soudan	-	-	19 551	-	19 551
- Swaziland	24 375	111	203	-	1 563
- Trinidad-et-Tobago	863	-	-	-	-
- Zambie	-	-	211	-	211
	140 679	33 554	20 776	27 385	117 445
<i>dont sucre blanc :</i>	38 302	22	109	27 285	53 999
EN PROVENANCE D'AUTRES PAYS					
- Afrique du Sud	-	-	-	-	-
- Argentine	388	-	-	50	261
- Australie	196	-	-	-	-
- Bangladesh	-	-	-	-	-
- Barbades	7 020	-	-	-	-
- Bolivie	-	-	-	-	-
- Belize	-	-	-	-	-
- Bosnie Herzegovine	1 038	-	-	-	-
- Brésil	10 956	886	1 239	1 409	6 721
- Burkina Faso	-	-	-	-	-
- Canada	2	-	-	-	-
- Chine	137	11	16	11	58
- Colombie	8	-	-	-	31
- Costa Rica	432	-	22	58	233
- Cuba	322	-	43	-	214
- Equateur	48	-	17	12	32
- Etats-Unis	25	3	2	3	15
- Guatemala	-	-	-	-	-
- Haïti	-	-	-	-	-
- Israel	-	-	-	-	-
- Kenya	-	-	-	-	-
- Maroc	-	-	-	-	-
- Mauritanie	6	12	-	18	50
- Mexique	6	1	-	-	1
- Myanmar	-	-	-	-	-
- Paraguay	3 723	90	70	636	1 268
- Pérou	148	-	11	24	87
- Philippines	65	10	-	11	31
- République Dominicaine	7	-	1	-	1
- Russie	-	-	-	-	-
- Serbie	-	-	-	-	-
- Sierra Leone	-	-	-	-	-
- Sri Lanka	1	-	-	-	-
- Suisse	157	28	32	14	126
- Surinam	15	2	-	2	12
- Thaïlande	1 382	245	-	294	784
- Togo	-	-	245	-	251
- Turquie	3	-	2	-	2
	26 085	1 288	1 700	2 542	10 178
<i>dont sucre blanc :</i>	5 532	429	572	731	2 557
(2)					
DIVERS (1)	-6 433		-198	-49	-587
TOTAL GENERAL	160 332	34 842	22 278	29 878	127 036
<i>dont sucre blanc :</i>	43 836	451	681	28 016	56 556

(1) Les quantités négatives sur cette ligne proviennent d'un retranchement des quantités importées en perfectionnement actif.

(2) Les quantités indiquées correspondent à un code douanier pour une origine non encore déterminée.

Source : Douanes

IMPORTATIONS FRANCAISES DE SUCRE DES PAYS TIERS PAR PAYS D'ORIGINE de 2007/08 à 2009/10

(en t de sucre blanc)

	2007/08 de 10/2007 à 09/2008	2008/09 de 10/2008 à 09/2009	2009/10											2009/10 de 10/2009 à 09/2010	
			OCTOBRE 2009	NOVEMBRE 2009	DECEMBRE 2009	JANVIER 2010	FEVRIER 2010	MARS 2010	AVRIL 2010	MAI 2010	JUIN 2010	JUILLET 2010	AOUT 2010		SEPTEMBRE 2010
EN PROVENANCE DES ACP ET INDE															
- Benin	7 089	-	-	-	-	-	-	-	-	-	-	-	-	-	-
- Congo	2 099	-	-	-	-	-	-	-	-	-	-	-	-	-	-
- Côte d'Ivoire	3 093	2 167	47	-	-	-	-	-	-	-	-	-	-	-	47
- Guyana	1 835	9 132	-	-	-	-	-	-	-	-	-	-	-	-	-
- Inde	5 911	208	-	-	-	-	-	-	6	-	5	1	-	-	12
- Madagascar	407	1 151	-	-	-	-	-	-	-	-	-	-	-	-	-
- Malawi	674	332	43	-	-	21	84	85	21	-	21	-	-	-	275
- Mozambique	22 893	2 922	-	-	-	-	-	-	-	-	-	-	-	-	-
- Ile Maurice	3 425	52 650	82	25 411	-	530	82	1 910	3 732	2 714	26 786	25 656	743	27 456	115 102
- République démocratique du Congo	364	-	-	-	-	-	-	-	-	-	-	-	-	-	-
- Sénégal	-	-	-	-	-	-	-	-	-	5	-	-	-	-	5
- Swaziland	25 185	48 008	-	-	-	-	24 375	-	-	-	-	-	-	-	24 375
- Trinidad-et-Tobago	129	-	-	-	-	-	-	-	-	-	-	-	-	863	863
- Zambie	7 114	-	-	-	-	-	-	-	-	-	-	-	-	-	-
	80 218	116 570	172	25 411	0	551	24 541	1 995	3 759	2 719	26 812	25 657	743	28 319	140 679
<i>dont sucre blanc :</i>	4 420	1 654	43	0	0	0	0	1 243	3 717	2 637	26 786	0	702	3 174	38 302
EN PROVENANCE D'AUTRES PAYS															
- Afrique du Sud	-	1	-	-	-	-	-	-	-	-	-	-	-	-	-
- Argentine	513	2 661	48	-	107	64	-	-	-	-	-	169	-	-	388
- Australie	1	-	1	-	-	-	-	-	-	-	-	-	-	195	196
- Bangladesh	11 707	500	-	-	-	-	-	-	-	-	-	-	-	-	-
- Barbades	-	14 567	-	-	-	-	-	-	7 020	-	-	-	-	-	7 020
- Belize	7	-	-	-	-	0	0	0	-	-	-	-	-	-	-
- Bosnie Herzegovine	-	1	-	-	-	-	-	-	-	-	-	-	1 038	-	1 038
- Brésil	8 020	29 583	1 164	931	1 049	782	641	1 193	1 316	850	1 033	194	1 022	781	10 956
- Canada	-	-	0	0	0	-	-	-	2	0	0	0	0	-	2
- Chine	97	114	7	16	16	10	16	10	9	16	31	1	5	16	137
- Colombie	-	-	-	-	-	-	-	-	-	-	-	-	8	-	8
- Costa Rica	328	436	19	22	22	39	41	8	61	71	39	43	3	64	432
- Cuba	18 545	17 537	-	-	-	43	172	64	-	-	-	-	43	-	322
- Equateur	38	65	-	17	17	-	-	-	9	-	-	-	-	5	48
- Etats-Unis	25	23	2	1	-	6	1	3	2	5	3	1	1	-	25
- Israel	-	71	-	-	-	-	-	-	-	-	-	-	-	-	-
- Kenya	924	-	-	-	-	-	-	-	-	-	-	-	-	-	-
- Maroc	28	-	-	-	-	-	-	-	-	-	-	-	-	-	-
- Mauritanie	86	73	-	-	-	-	-	-	-	-	-	-	6	-	6
- Mexique	-	-	-	-	-	-	-	-	-	-	-	-	-	6	6
- Myanmar	21	18	-	-	-	-	-	-	-	-	-	-	-	-	-
- Paraguay	963	2 968	771	270	68	309	1 047	4	193	60	515	-	241	245	3 723
- Pérou	213	84	18	10	-	22	-	28	-	16	29	9	-	16	148
- Philippines	56	78	9	-	11	12	-	11	-	-	1	-	9	12	65
- République Dominicaine	1	30 620	2	-	-	-	-	-	-	1	-	2	2	-	7
- Russie	-	1	-	-	-	-	-	-	-	-	-	-	-	-	-
- Sierra Leone	6 678	-	-	-	-	-	-	-	-	-	-	-	-	-	-
- Sri Lanka	-	1	-	-	-	-	-	-	-	1	-	-	-	-	1
- Suisse	1 023	207	14	15	-	11	14	22	12	9	26	10	11	13	157
- Surinam	-	-	-	-	-	-	-	-	1	-	5	4	3	2	15
- Thaïlande	1 256	1 701	172	-	20	173	172	319	-	5	-	172	172	177	1 382
- Togo	5 117	-	-	-	-	-	-	-	-	-	-	-	-	-	-
- Turquie	2	-	-	-	-	-	-	3	-	-	-	-	-	-	3
	55 649	101 310	2 220	1 273	1 310	1 471	2 104	1 665	1 605	8 054	1 682	605	2 564	1 532	26 085
<i>dont sucre blanc :</i>	3 374	5 615	868	76	226	483	775	499	297	86	301	190	1 319	412	5 532
(2)	989	828	-	-	-	1	-	-	-	-	1	-	-	-	-
DIVERS (1)	-2 492	-11 858	-	-281	-	-	-	-140	-139	-1 535	-1 500	-1 235	-1 097	-506	-6 433
TOTAL GENERAL	134 364	206 850	2 392	26 403	1 310	2 023	26 645	3 520	5 225	9 238	26 994	25 028	2 210	29 345	160 332
<i>dont sucre blanc :</i>	7 794	7 269	911	76	226	484	775	1 742	4 014	2 723	27 087	191	2 021	3 586	43 836

(1) Les quantités négatives sur cette ligne proviennent d'un retranchement des quantités importées au titre du perfectionnement actif.

(2) Les quantités indiquées correspondent à un code douanier pour une origine non encore déterminée.

Source : Douanes

**EXPORTATIONS FRANÇAISES DE SUCRE VERS LES PAYS TIERS
PAR PAYS DE DESTINATION (1) EN 2010/11**

(en t de sucre blanc)

	TOTAL du 1.10.2009 au 30.09.2010	JANVIER 2011	FEVRIER 2011	MARS 2011	TOTAL du 1.10.2010 Au 31.03.2011
AFRIQUE					
AFRIQUE DU NORD :					
- Algérie	97 581	2 900	8 921	10 482	72 751
- Egypte	25 431	10	-	-	799
- Libye	41 476	-	6 300	-	9 174
- Maroc	189	139	13	73	314
- Tunisie	43 201	50	68	72	17 397
	207 878	3 099	15 302	10 627	100 435
<i>dont sucre brut :</i>	125	3	49	8	93
AFRIQUE OCCIDENTALE :					
- Bénin	7 904	-	432	562	1 578
- Burkina Faso	-	-	-	1	1
- Cap Vert	-	-	-	-	-
- Côte-d'Ivoire	543	1	-	1	5
- Gambie	472	-	-	-	-
- Ghana	3 454	108	195	196	629
- Guinée	466	-	322	-	688
- Guinée-Bissau	-	-	-	-	-
- Libéria	263	-	-	-	-
- Mali	6 852	-	-	-	-
- Mauritanie	14 745	-	23	-	46
- Niger	11 619	-	-	-	-
- Nigéria	47 171	-	2 918	1 945	8 753
- Sénégal	31 798	1 084	520	1 549	4 925
- Sierra Léone	329	92	135	115	471
- Soudan	15 000	-	-	-	-
- Tchad	3 114	-	-	-	-
- Togo	4 909	512	612	576	2 608
	148 639	1 797	5 157	4 945	19 704
<i>dont sucre brut :</i>	4	0	0	0	0

(1) Il s'agit des quantités de sucre dédouanées vers un pays tiers au départ de France, à l'exclusion des dédouanements effectués en Belgique, qu'ils portent sur du sucre du quota maximum ou sur du sucre hors quota.

Source : Douanes

**EXPORTATIONS FRANCAISES DE SUCRE VERS LES PAYS TIERS
PAR PAYS DE DESTINATION EN 2010/11**

(en t de sucre blanc)

	TOTAL du 1.10.2009 au 30.09.2010	JANVIER 2011	FEVRIER 2011	MARS 2011	TOTAL du 1.10.2010 au 31.03.2011
AFRIQUE CENTRALE ORIENTALE ET AUSTRALE :					
- Afrique du Sud	6	-	1	-	1
- Angola	2	-	-	-	-
- Cameroun	8 855	779	671	508	2 905
- République Centrafricaine	-	-	-	-	-
- Comores	-	-	-	-	-
- Congo (Rep)	-	-	-	3	3
- Djibouti	67	-	-	-	32
- Erythrée	-	-	-	-	-
- Gabon	23	-	-	-	-
- Guinée équatoriale	830	152	22	87	710
- Kenya	414	-	-	-	230
- Madagascar	1	-	-	-	-
- Ile Maurice	-	-	-	-	-
- Mayotte	16	-	-	2	4
- Tanzanie	-	-	-	-	805
	10 214	931	694	600	4 690
<i>dont sucre brut :</i>	15	0	0	2	4
AMERIQUES					
- Antigua et Barbuda	-	-	-	-	-
- Antilles néerlandaises	6	1	-	5	10
- Aruba	-	-	-	-	-
- Bahamas	-	-	-	-	-
- Barbade	-	-	-	-	-
- Brésil	-	12	-	-	12
- Canada	179	15	25	10	96
- Colombie	1	-	-	-	-
- Cuba	-	-	-	-	-
- Dominique	18	-	-	-	-
- Etats-Unis	225	19	14	17	124
- Grenade	-	-	-	-	-
- Guyana	-	-	-	-	-
- Jamaïque	-	-	-	-	-
- Mexique	2 200	360	940	22	2 142
- Panama	-	-	-	-	-
- Pérou	-	-	-	-	-
- République Dominicaine	-	-	-	-	-
- Saint-Pierre et Miquelon	-	-	-	-	-
- Saint Vincent et les Grenadines	-	-	-	-	-
- Samoa	-	-	-	-	-
- Surinam	-	-	-	-	-
	2 629	407	979	49	2 384
<i>dont sucre brut :</i>	55	6	7	9	38

**EXPORTATIONS FRANCAISES DE SUCRE VERS LES PAYS TIERS
PAR PAYS DE DESTINATION EN 2010/11**

(en t de sucre blanc)

	TOTAL du 1.10.2009 au 30.09.2010	JANVIER 2011	FEVRIER 2011	MARS 2011	TOTAL du 1.10.2010 au 31.03.2011
ASIE					
ASIE OCCIDENTALE					
- Arabie Saoudite	13 523	506	781	966	3 702
- Bahreïn	805	230	-	-	1 564
- Cisjordanie	4 002	-	-	1 380	1 380
- Emirats Arabes Unis	8 129	690	8	9	3 875
- Iran	-	-	-	-	-
- Israël	89 683	4 259	3 253	3 334	28 990
- Jordanie	4 151	-	-	22	44
- Koweït	1 035	344	1 334	1 863	7 221
- Liban	16 665	1 781	1 580	1 106	8 595
- Qatar	5	-	-	-	92
- Oman	92	-	-	-	92
- Syrie	31 600	1 150	1 012	943	4 117
- Yémen	23	-	-	-	-
	169 713	8 960	7 968	9 623	59 672
<i>dont sucre brut :</i>	14	1	0	5	11
AUTRES PAYS D'ASIE :					
- Afghanistan	-	-	-	-	-
- Bangladesh	44	-	-	-	-
- Brunéi	-	-	-	-	-
- Chine	349	3	-	2	10
- Corée du sud	44	-	8	-	15
- Hong-Kong	18	-	4	-	7
- Inde	3 315	-	2	-	86
- Indonésie	-	-	-	-	7
- Japon	511	45	57	65	298
- Kirgizthan	-	483	-	-	483
- Malaisie	7	-	-	-	-
- Maldives	4	-	-	-	9
- Pakistan	-	-	-	22	22
- Philippines	-	-	-	2	2
- Singapour	5	7	-	-	697
- Sri Lanka	1 096	-	-	-	-
- Taïwan	103	1	-	-	7
- Thaïlande	9	-	-	-	6
- Viêt-Nam	3	-	-	-	-
	5 508	539	71	91	1 649
<i>dont sucre brut :</i>	95	28	37	30	114
AUSTRALIE ET OCEANIE					
- Australie	39	-	8	-	23
- Fidji	-	-	-	-	-
- Nouvelle Calédonie	211	42	15	18	164
- Nouvelle Zélande	5	-	-	-	2
- Polynésie française / Wallis	627	36	113	68	346
	882	78	136	86	535
<i>dont sucre brut :</i>	43	14	3	1	29

**EXPORTATIONS FRANCAISES DE SUCRE VERS LES PAYS TIERS
PAR PAYS DE DESTINATION EN 2010/11**

(en t de sucre blanc)

	TOTAL du 1.10.2009 au 30.09.2010	JANVIER 2011	FEVRIER 2011	MARS 2011	TOTAL du 1.10.2010 au 31.03.2011
EUROPE (hors UE)					
- Albanie	-	-	-	-	-
- Andorre	3 481	231	185	370	1 644
- Azerbaïdjan	-	-	-	-	-
- Bosnie Herzegovine	174	-	22	12	99
- Croatie	5 000	-	-	-	-
- Géorgie	1 139	-	1	7	8
- Islande	23	-	-	-	-
- Kosovo	-	-	-	-	-
- Macédoine	8	-	-	1	4
- Monténégro	-	-	-	-	-
- Norvège	281	11	-	21	52
- Ouzbékistan	-	-	-	-	-
- Russie	34	3	5	15	32
- Serbie	-	-	-	-	-
- Suisse	41 173	4 558	3 003	4 225	20 274
- Turquie	678	63	60	121	695
- Ukraine	1	1	-	-	4
	51 992	4 867	3 276	4 772	22 812
<i>dont sucre brut :</i>	139	4	11	10	68
Autres destinations (ND)	0				2
DIVERS (1)	-3 079	-155	-36	-157	-852
TOTAL GENERAL	594 376	20 523	33 547	30 636	211 031
<i>dont sucre brut :</i>	495	56	107	65	357

(1) Les quantités négatives sur cette ligne proviennent d'un retranchement des quantités exportées au titre du perfectionnement actif.

**EXPORTATIONS FRANCAISES DE SUCRE VERS LES PAYS TIERS
PAR PAYS DE DESTINATION (1) DE 2007/08 A 2009/10**

	2007/08 de 10/2007 à 09/2008	2008/09 de 10/2008 à 09/2009	2009/10												2009/10 de 10/2009 à 09/2010
			OCTOBRE 2009	NOVEMBRE 2009	DECEMBRE 2009	JANVIER 2010	FEVRIER 2010	MARS 2010	AVRIL 2010	MAI 2010	JUIN 2010	JUILLET 2010	AOUT 2010	SEPTEMBRE 2010	
AFRIQUE															
AFRIQUE DU NORD :															
- Algérie	92 484	104 456	1 375	18 307	44 154	66	3	10 864	488	16 563	5 467	184	-	110	97 581
- Egypte	164	3 965	14 300	48	4 159	-	24	6 000	539	73	-	-	126	162	25 431
- Libye	12 851	3 301	7 650	13 100	6 100	-	-	6 400	-	850	6 000	-	-	1 376	41 476
- Maroc	135	323	19	-	-	19	-	11	43	-	41	55	-	1	189
- Tunisie	6 089	665	12 037	5 098	1 727	48	18 900	75	85	55	5 074	-	46	56	43 201
	111 723	112 710	35 381	36 553	56 140	133	18 927	23 350	1 155	17 541	16 582	239	172	1 705	207 878
<i>dont sucre brut :</i>	21	155	2	3	22	7	0	30	0	22	9	5	22	3	125
AFRIQUE OCCIDENTALE :															
- Bénin	6 041	4 453	367	324	216	108	388	3 643	389	230	1 058	570	338	273	7 904
- Burkina Faso	1 971	-	-	-	-	-	-	-	-	-	-	-	-	-	-
- Cap Vert	-	-	-	-	-	-	-	-	-	-	-	-	-	-	-
- Côte-d'Ivoire	2	5	-	3	-	3	-	530	-	1	-	-	2	4	543
- Gambie	88	175	-	-	-	88	-	-	44	-	190	66	-	84	472
- Ghana	2 642	695	324	-	108	217	303	1 828	174	196	66	152	-	86	3 454
- Guinée	328	1 399	-	-	-	109	-	-	88	44	225	-	-	-	466
- Guinée-Bissau	23	-	-	-	-	-	-	-	-	-	-	-	-	-	-
- Libéria	-	110	22	66	22	109	-	-	-	-	-	44	-	-	263
- Mali	219	66	-	-	138	-	-	5 472	1 127	-	-	115	-	-	6 852
- Mauritanie	134	-	45	-	-	-	-	14 700	-	-	-	-	-	-	14 745
- Niger	13 005	12 108	-	-	-	-	-	8 309	460	131	2 719	-	-	-	11 619
- Nigéria	16 510	18 372	-	1 772	1 837	1 945	-	15 945	1 945	3 500	14 391	1 945	-	3 891	47 171
- Sénégal	2 094	35 188	105	367	1 243	105	298	2 361	1 522	21 330	2 010	866	1 166	425	31 798
- Sierra Léone	43	130	43	22	-	-	-	-	43	43	43	-	92	43	329
- Soudan	-	-	-	-	-	-	-	15 000	-	-	-	-	-	-	15 000
- Tchad	6	9	-	2	-	-	1	2 990	-	1	4	115	-	1	3 114
- Togo	665	2 483	-	627	-	259	431	535	551	525	402	649	610	320	4 909
	43 771	75 193	906	3 183	3 564	2 943	1 421	71 313	6 343	26 001	21 108	4 522	2 208	5 127	148 639
<i>dont sucre brut :</i>	3	3	0	0	0	0	0	0	0	0	0	0	0	4	4

(1) Il s'agit des quantités de sucre dédouanées vers un pays tiers au départ de France, à l'exclusion des dédouanements effectués en Belgique, qu'ils portent sur du sucre du quota ou sur du sucre hors quota.

Source : Douanes

**EXPORTATIONS FRANCAISES DE SUCRE VERS LES PAYS TIERS
PAR PAYS DE DESTINATION DE 2007/08 A 2009/10**

	2007/08	2008/09	2009/10											2009/10	
	de 10/2007 à 09/2008	de 10/2008 à 09/2009	OCTOBRE 2009	NOVEMBRE 2009	DECEMBRE 2009	JANVIER 2010	FEVRIER 2010	MARS 2010	AVRIL 2010	MAI 2010	JUIN 2010	JUILLET 2010	AOUT 2010	SEPTEMBRE 2010	de 10/2009 à 09/2010
AFRIQUE CENTRALE ORIENTALE ET AUSTRALE :															
- Afrique du Sud	2	2	2	-	-	-	-	2	-	2	-	-	-	-	6
- Angola	11	-	-	-	-	2	-	-	-	-	-	-	-	-	2
- Cameroun	2	4 510	-	1 012	-	-	-	4 807	1 886	138	-	-	92	920	8 855
- République Centrafricaine	-	-	-	-	-	-	-	-	-	-	-	-	-	-	-
- Comores	-	-	-	-	-	-	-	-	-	-	-	-	-	-	-
- Congo (Rep)	21	5	-	-	-	-	-	-	-	-	-	-	-	-	-
- Djibouti	77	65	-	-	23	-	-	-	22	-	-	-	-	22	67
- Erythrée	-	-	-	-	-	-	-	-	-	-	-	-	-	-	-
- Gabon	2	9	-	2	1	6	5	4	2	3	-	-	-	-	23
- Guinée équatoriale	742	830	44	87	87	22	44	44	174	22	153	-	66	87	830
- Kenya	-	-	-	-	-	-	-	414	-	-	-	-	-	-	414
- Madagascar	-	19	-	-	-	-	-	1	-	-	-	-	-	-	1
- Ile Maurice	-	-	-	-	-	-	-	-	-	-	-	-	-	-	-
- Mayotte	7	7	2	2	-	2	2	2	-	1	2	-	3	-	16
- Tanzanie	-	-	-	-	-	-	-	-	-	-	-	-	-	-	-
	864	5 447	48	1 103	111	32	51	5 274	2 084	166	155	0	161	1 029	10 214
<i>dont sucre brut :</i>	6	2	2	2	0	2	2	2	0	1	2	0	2	0	15
AMERIQUES															
- Antigua et Barbuda	-	-	-	-	-	-	-	-	-	-	-	-	-	-	-
- Antilles néerlandaises	-	-	-	-	-	-	-	-	3	2	-	-	-	1	6
- Aruba	-	-	-	-	-	-	-	-	-	-	-	-	-	-	-
- Bahamas	-	-	-	-	-	-	-	-	-	-	-	-	-	-	-
- Barbade	-	-	-	-	-	-	-	-	-	-	-	-	-	-	-
- Bresil	-	-	-	-	-	-	-	-	-	-	-	-	-	-	-
- Canada	311	285	13	-	15	16	17	38	20	-	14	16	-	30	179
- Colombie	-	1	-	-	-	-	-	-	1	-	-	-	-	-	1
- Cuba	-	-	-	-	-	-	-	-	-	-	-	-	-	-	-
- Dominique	-	35	-	-	-	-	-	-	-	-	18	-	-	-	18
- Etats-Unis	2 101	106	3	34	2	38	6	32	47	1	-	13	20	29	225
- Grenade	-	-	-	-	-	-	-	-	-	-	-	-	-	-	-
- Guyana	-	-	-	-	-	-	-	-	-	-	-	-	-	-	-
- Jamaïque	-	-	-	-	-	-	-	-	-	-	-	-	-	-	-
- Mexique	2	7	-	-	-	-	-	-	-	580	860	100	660	-	2 200
- Panama	20	-	-	-	-	-	-	-	-	-	-	-	-	-	-
- Pérou	-	-	-	-	-	-	-	-	-	-	-	-	-	-	-
- République Dominicaine	-	-	-	-	-	-	-	-	-	-	-	-	-	-	-
- Saint-Pierre et Miquelon	-	-	-	-	-	-	-	-	-	-	-	-	-	-	-
- Saint Vincent et les Grenadines	-	-	-	-	-	-	-	-	-	-	-	-	-	-	-
- Samoa	1	-	-	-	-	-	-	-	-	-	-	-	-	-	-
- Surinam	-	-	-	-	-	-	-	-	-	-	-	-	-	-	-
	2 435	434	16	34	17	54	23	70	71	583	892	129	680	60	2 629
<i>dont sucre brut :</i>	163	125	4	0	5	5	4	9	7	2	5	3	0	11	55

**EXPORTATIONS FRANCAISES DE SUCRE VERS LES PAYS TIERS
PAR PAYS DE DESTINATION DE 2007/08 A 2009/10**

(en t de sucre blanc)

	2007/08 de 10/2007 à 09/2008	2008/09 de 10/2008 à 09/2009	2009/10											2009/10 de 10/2009 à 09/2010	
			OCTOBRE 2009	NOVEMBRE 2009	DECEMBRE 2009	JANVIER 2010	FEVRIER 2010	MARS 2010	AVRIL 2010	MAI 2010	JUIN 2010	JUILLET 2010	AOUT 2010		SEPTEMBRE 2010
ASIE															
ASIE OCCIDENTALE															
- Arabie Saoudite	256	1 266	38	370	38	230	3 392	2 329	2 208	779	2 729	1 371	38	1	13 523
- Bahreïn	-	-	-	-	-	-	-	-	-	-	161	506	138	-	805
- Cisjordanie	108	-	230	-	1 150	1 380	-	-	1 242	-	-	-	-	-	4 002
- Emirats Arabes Unis	2 612	5 364	-	12	1 127	-	10	1 012	715	1 288	2 539	1 196	230	-	8 129
- Israël	30 999	72 176	8 239	32 692	13 014	756	4 147	4 841	3 531	5 196	7 157	5 058	2 757	2 295	89 683
- Jordanie	301	-	-	1 426	-	44	-	1 370	664	352	230	-	22	43	4 151
- Koweït	-	1 496	-	230	-	-	-	-	-	-	-	230	575	-	1 035
- Liban	8 449	1 860	550	617	1 734	1 480	2 172	1 550	3 162	1 846	3 414	14	92	34	16 665
- Qatar	2	-	-	-	-	-	-	-	-	-	-	-	1	4	5
- Oman	-	-	-	-	-	-	-	-	-	-	-	-	92	-	92
- Syrie	3 082	11 000	-	1 672	828	1 012	5 712	16 557	1 978	1 886	1 955	-	-	-	31 600
- Yémen	-	-	-	-	-	-	-	-	-	-	-	23	-	-	23
	45 809	93 162	9 057	37 019	17 891	4 902	15 433	27 659	13 500	11 347	18 185	8 398	3 945	2 377	169 713
<i>dont sucre brut :</i>	5	5	0	2	0	4	1	1	2	2	1	0	0	6	14
AUTRES PAYS D'ASIE :															
- Bangladesh	-	-	-	22	-	-	-	-	-	-	-	-	22	-	44
- Brunéi	-	-	-	-	-	-	-	-	-	-	-	-	-	-	-
- Chine	11	5	-	1	-	-	-	-	-	348	-	-	-	-	349
- Corée du sud	19	32	-	-	7	21	-	1	8	-	-	7	-	-	44
- Hong-Kong	12	9	3	3	-	-	-	-	3	-	4	-	3	2	18
- Inde	4	3	-	2	-	12	352	2 062	-	874	-	1	12	-	3 315
- Indonésie	-	-	-	-	-	-	-	-	-	-	-	-	-	-	-
- Japon	670	374	73	41	107	37	20	46	18	18	-	23	110	18	511
- Malaisie	3	2	2	-	-	-	2	-	-	-	-	-	-	3	7
- Maldives	4	1	-	-	3	-	1	-	-	-	-	-	-	-	4
- Philippines	2	2	-	-	-	-	-	-	-	-	-	-	-	-	-
- Singapour	3	4	-	-	-	-	-	4	-	-	-	-	-	1	5
- Sri Lanka	-	-	-	-	-	-	575	176	-	-	-	345	-	-	1 096
- Taïwan	520	1 250	92	-	-	4	-	3	-	1	3	-	-	-	1 030
- Thaïlande	17	16	3	-	-	-	5	-	-	1	-	-	-	-	9
- Viêt-Nam	-	1	-	-	-	-	-	-	-	1	2	-	-	-	3
	1 265	1 699	173	69	117	74	955	2 292	29	1 243	9	376	147	24	5 508
<i>dont sucre brut :</i>	173	95	19	0	20	8	0	11	0	0	0	5	32	0	95
AUSTRALIE ET OCEANIE															
- Australie	39	46	-	-	-	16	-	2	9	12	-	-	-	-	39
- Fidji	-	-	-	-	-	-	-	-	-	-	-	-	-	-	-
- Nouvelle Calédonie	259	238	25	-	19	19	-	17	-	19	18	35	55	4	211
- Nouvelle Zélande	4	119	-	-	2	-	-	-	-	-	-	-	3	-	5
- Polynésie française	219	217	9	10	11	28	20	97	70	97	102	71	54	58	627
	521	620	34	10	32	63	20	116	79	128	120	106	112	62	882
<i>dont sucre brut :</i>	62	68	5	1	3	5	1	1	0	10	3	10	4	0	43

**EXPORTATIONS FRANCAISES DE SUCRE VERS LES PAYS TIERS
PAR PAYS DE DESTINATION DE 2007/08 A 2009/10**

(en t de sucre blanc)

	2007/08 de 10/2007 à 09/2008	2008/09 de 10/2008 à 09/2009	2009/10											2009/10 de 10/2009 à 09/2010	
			OCTOBRE 2009	NOVEMBRE 2009	DECEMBRE 2009	JANVIER 2010	FEVRIER 2010	MARS 2010	AVRIL 2010	MAI 2010	JUIN 2010	JUILLET 2010	AOUT 2010		SEPTEMBRE 2010
EUROPE (hors UE)															
- Albanie	1	1	-	-	-	-	-	-	-	-	-	-	-	-	-
- Andorre	3 880	5 399	267	225	359	252	97	255	443	251	314	507	255	256	3 481
- Azerbaïdjan	161	-	-	-	-	-	-	-	-	-	-	-	-	-	-
- Bosnie Herzegovine	258	241	21	-	22	18	4	22	22	-	21	22	22	-	174
- Croatie	-	-	-	-	-	-	-	-	-	-	5 000	-	-	-	5 000
- Géorgie	6	-	-	3	-	-	-	-	-	230	906	-	-	-	1 139
- Islande	-	92	23	-	-	-	-	-	-	-	-	-	-	-	23
- Kosovo	-	-	-	-	-	-	-	-	-	-	-	-	-	-	-
- Macédoine	-	-	-	-	-	1	1	1	1	-	1	1	1	1	8
- Monténégro	-	-	-	-	-	-	-	-	-	-	-	-	-	-	-
- Norvège	102	83	128	11	14	48	-	16	14	20	15	-	7	8	281
- Ouzbékistan	-	-	-	-	-	-	-	-	-	-	-	-	-	-	-
- Russie	33	1 533	6	1	1	1	3	4	2	2	1	4	7	2	34
- Serbie	8	-	-	-	-	-	-	-	-	-	-	-	-	-	-
- Suisse	90 898	107 938	4 115	5 155	4 983	4 999	2 063	4 986	4 181	7 584	1 856	607	355	289	41 173
- Turquie	157	201	-	6	22	33	34	237	22	6	58	6	43	211	678
- Ukraine	5	2	-	-	-	-	-	-	1	-	-	-	-	-	1
	95 509	115 490	4 560	5 401	5 401	5 352	2 202	5 521	4 916	8 769	7 266	1 147	690	767	51 992
<i>dont sucre brut :</i>	150	265	18	4	11	20	5	11	13	1	15	7	31	3	139
Autres Origines (ND)															
DIVERS (1)	-5 097	-10 774	-347	-278	-239	-164	-155	-168	-349	-176	-271	-142	-606	-184	-3 079
TOTAL GENERAL	296 800	393 981	49 828	83 094	83 034	13 389	38 877	135 427	27 828	65 602	64 046	14 775	7 509	10 967	594 376
<i>dont sucre brut :</i>	583	720	50	12	61	51	13	65	22	38	35	30	91	27	495

(1) Les quantités négatives sur cette ligne proviennent d'un retranchement des quantités exportées au titre du perfectionnement actif.

**CERTIFICATS DELIVRES EN FRANCE POUR
L'EXPORTATION DE SUCRE**

(en t de sucre valeur blanc)

	Sucres produits dans le quota			Sucres produits au-delà du quota (hors quota)
	Suite adjudication	Délivrance automatique	Certificats délivrés sans restitutions	
Engagements de la campagne 2007/08				
	437 050	28 790	7 526	0
Engagements de la campagne 2008/09				
	0	0	3 171	400 997
Engagements de la campagne 2009/10				
octobre "	-	-	140	125 629
novembre "	-	-	422	210 541
décembre "	-	-	338	0
janvier 2010	-	-	19 380	0
février "	-	-	322	165 042
mars "	-	-	1 516	0
avril "	-	-	20 530	0
mai "	-	-	3 719	0
juin "	-	-	12 278	0
juillet "	-	-	5 882	0
août "	-	-	1 879	0
septembre "	-	-	1 044	0
	0	0	67 450	501 212
Engagements de la campagne 2010/11				
octobre "	-	-	1 192	258 300
novembre "	-	-	2 372	
décembre "	-	-	547	
janvier 2011	-	-	682	
février "	-	-	335	
mars "	-	-	692	0
avril "	-	-	1 205	0
mai "	-	-	515	0
	0	0	7 540	258 300

Source : FranceAgriMer

VI – Les échanges français de produits sucrés

IMPORTATIONS DE PRODUITS TRANSFORMES EN PROVENANCE DE L'UE ET DES PAYS TIERS

P R O D U I T S	UE			PT			TOTAL		
	CUMUL Du 1.10.09 Au 31.03.10	MARS 2011	CUMUL Du 1.10.10 Au 31.03.11	CUMUL Du 1.10.09 Au 31.03.10	MARS 2011	CUMUL Du 1.10.10 Au 31.03.11	CUMUL Du 1.10.09 Au 31.03.10	MARS 2011	CUMUL Du 1.10.10 Au 31.03.11
Yoghourts, préparations à base de lait, glaces de consommation (t)	77 915	17 773	82 317	1 581	338	1 468	79 496	18 111	83 785
Confiserie sans cacao (t)	44 373	8 404	44 495	3 232	602	3 617	47 605	9 006	48 112
Produits cacaotés (t)	173 043	34 084	194 019	14 928	1 577	10 548	187 971	35 661	204 567
Préparations alimentaires diverses (t)	400 216	72 669	406 315	50 118	9 967	57 267	450 334	82 636	463 582
Biscuiterie (t)	167 536	33 971	183 240	5 608	994	5 542	173 144	34 965	188 782
Boissons non alcoolisées (hl)	3 569 142	642 120	3 193 512	280 865	76 737	365 997	3 850 007	718 857	3 559 509
Liqueurs (hl)	186 348	32 248	165 044	1 517	902	2 489	187 865	33 150	167 533
Fruits à l'état congelé (t)	2 410	454	2 739	319	181	573	2 729	635	3 312
Fruits confits (t)	2 699	283	2 410	542	117	528	3 241	400	2 938
Confitures (t)	38 005	7 342	41 635	1 316	178	1 302	39 321	7 520	42 937
Fruits en conserves avec ou sans alcool (t)	60 299	14 294	63 084	30 399	6 382	33 260	90 698	20 676	96 344
Jus de fruits (t)	289 208	49 428	276 267	113 746	28 056	131 538	402 954	77 484	407 805
Sirops, sucres caramélisés et autres sucres (t)	24 681	4 821	25 808	667	90	528	25 348	4 911	26 336
Laits et crèmes de lait sucrés (t)	12 412	2 882	13 734	0	0	0	12 412	2 882	13 734

Sources : Douanes et FranceAgriMer

EXPORTATIONS DE PRODUITS TRANSFORMES A DESTINATION DE L'UE ET DES PAYS TIERS

P R O D U I T S	UE			PT			TOTAL		
	CUMUL		CUMUL	CUMUL		CUMUL	CUMUL		CUMUL
	Du 1.10.09 Au 31.03.10	MARS 2011	Du 1.10.10 Au 31.03.11	Du 1.10.09 Au 31.03.10	MARS 2011	Du 1.10.10 Au 31.03.11	Du 1.10.09 Au 31.03.10	MARS 2011	Du 1.10.10 Au 31.03.11
Yoghourts, préparations à base de lait, glaces de consommation (t)	215 404	43 215	229 961	17 383	4 165	20 502	232 787	47 380	250 463
Confiserie sans cacao (t)	16 343	3 234	18 440	3 434	674	3 805	19 777	3 908	22 245
Produits cacaotés (t)	130 681	22 713	139 881	19 175	3 142	22 065	149 856	25 855	161 946
Préparations alimentaires diverses (t)	395 891	81 976	442 993	135 256	32 678	167 044	531 147	114 654	610 037
Biscuiterie (t)	108 764	18 946	108 064	13 539	2 265	12 928	122 303	21 211	120 992
Boissons non alcoolisées (hl)	3 531 011	802 484	3 746 465	424 019	164 308	558 109	3 955 030	966 792	4 304 574
Liqueurs (hl)	119 806	20 950	116 186	102 361	19 946	111 238	222 167	40 896	227 424
							0	0	0
Fruits à l'état congelé (t)	392	79	382	18	21	263	410	100	645
Fruits confits (t)	3 172	389	2 848	531	83	658	3 703	472	3 506
Confitures (t)	21 098	4 091	22 162	8 981	2 260	12 307	30 079	6 351	34 469
Fruits en conserves avec ou sans alcool (t)	8 318	1 659	8 179	3 321	825	4 578	11 639	2 484	12 757
Jus de fruits (t)	50 518	8 486	45 003	4 672	1 315	6 186	55 190	9 801	51 189
							0	0	0
Sirops, sucres caramélisés et autres sucres (t)	42 709	10 037	45 648	8 046	2 170	10 461	50 755	12 207	56 109
Laits et crèmes de lait sucrés (t)	3 106	444	3 264	1 015	851	7 099	4 121	1 295	10 363

Sources : Douanes et FranceAgriMer

IMPORTATIONS DE SUCRE SOUS FORME DE PRODUITS TRANSFORMES

P R O D U I T S	UE			PT			TOTAL		
	CUMUL		CUMUL	CUMUL	MARS	CUMUL	CUMUL	MARS	CUMUL
	Du 1.10.09 Au 31.03.10	MARS 2011	Du 1.10.10 Au 31.03.11	Du 1.10.09 Au 31.03.10	MARS 2011	Du 1.10.10 Au 31.03.11	Du 1.10.09 Au 31.03.10	MARS 2011	Du 1.10.10 Au 31.03.11
Yoghourts, préparations à base de lait, glaces de consommation (t)	17 596	3 854	18 593	234	54	211	17 830	3 908	18 804
Confiserie sans cacao (t)	25 814	4 885	25 818	1 897	347	2 125	27 711	5 232	27 943
Produits cacaotés (t)	60 588	11 823	67 661	6 037	529	4 483	66 625	12 352	72 144
Préparations alimentaires diverses (t)	60 358	10 993	62 094	6 818	1 220	7 297	67 176	12 213	69 391
Biscuiterie (t)	41 438	8 353	45 456	1 213	222	1 214	42 651	8 575	46 670
Boissons non alcoolisées (hl)	35 691	6 421	31 935	2 809	767	3 659	38 500	7 188	35 594
Liqueurs (hl)	1 479	253	1 279	36	8	36	1 515	261	1 315
Total produits "Hors Annexe I"	242 964	46 582	252 836	19 044	3 147	19 025	262 008	49 729	271 861
Fruits à l'état congelé (t)	409	71	457	36	25	72	445	96	529
Fruits confits (t)	785	84	720	262	61	229	1 047	145	949
Confitures (t)	14 004	2 710	15 637	475	87	643	14 479	2 797	16 280
Fruits en conserves avec ou sans alcool (t)	7 077	1 683	7 452	3 328	682	3 502	10 405	2 365	10 954
Jus de fruits (t)	31 638	5 603	34 623	7 458	1 712	8 196	39 096	7 315	42 819
Total "Fruits et Légumes Transformés"	53 913	10 151	58 889	11 559	2 567	12 642	65 472	12 718	71 531
Sirops, sucres caramélisés et autres sucres (t)	16 192	3 213	16 826	376	51	299	16 568	3 264	17 125
Laits et crèmes de lait sucrés (t)	5 129	1 177	5 638	0	0	0	5 129	1 177	5 638
TOTAL	318 198	61 123	334 189	30 979	5 765	31 966	349 177	66 888	366 155

Sources : Douanes et FranceAgriMer

EXPORTATIONS DE SUCRE SOUS FORME DE PRODUITS TRANSFORMES

P R O D U I T S	UE			PT			TOTAL		
	CUMUL Du 1.10.09 Au 31.03.10	MARS 2011	CUMUL Du 1.10.10 Au 31.03.11	CUMUL Du 1.10.09 Au 31.03.10	MARS 2011	CUMUL Du 1.10.10 Au 31.03.11	CUMUL Du 1.10.09 Au 31.03.10	MARS 2011	CUMUL Du 1.10.10 Au 31.03.11
Yoghourts, préparations à base de lait, glaces de consommation (t)	36 230	7 228	38 280	3 832	917	4 512	40 062	8 145	42 792
Confiserie sans cacao (t)	9 682	1 900	10 736	2 012	387	2 223	11 694	2 287	12 959
Produits cacaotés (t)	44 549	7 740	47 795	6 607	1 100	7 668	51 156	8 840	55 463
Préparations alimentaires diverses (t)	63 290	13 827	74 535	28 834	7 127	37 019	92 124	20 954	111 554
Biscuiterie (t)	29 560	5 035	28 718	3 478	541	3 040	33 038	5 576	31 758
Boissons non alcoolisées (hl)	35 310	8 025	37 465	4 240	1 643	5 580	39 550	9 668	43 045
Liqueurs (hl)	2 055	306	1 821	2 275	460	2 478	4 330	766	4 299
Total produits "Hors Annexe I"	220 676	44 061	239 350	51 278	12 175	62 520	271 954	56 236	301 870
Fruits à l'état congelé (t)	58	12	63	3	3	39	61	15	102
Fruits confits (t)	1 586	211	1 474	245	31	278	1 831	242	1 752
Confitures (t)	9 005	1 676	9 253	4 075	1 039	5 598	13 080	2 715	14 851
Fruits en conserves avec ou sans alcool (t)	985	175	903	343	86	468	1 328	261	1 371
Jus de fruits (t)	6 249	1 200	6 595	582	150	771	6 831	1 350	7 366
Total "Fruits et Légumes Transformés"	17 883	3 274	18 288	5 248	1 309	7 154	23 131	4 583	25 442
Sirops, sucres caramélisés et autres sucres (t)	21 236	5 154	22 680	4 291	1 064	5 337	25 527	6 218	28 017
Laits et crèmes de lait sucrés (t)	1 167	160	1 170	364	251	2 218	1 531	411	3 388
TOTAL	260 962	52 649	281 488	61 181	14 799	77 229	322 143	67 448	358 717

Sources : Douanes et FranceAgriMer

SOLDE DES ECHANGES DE SUCRE SOUS FORME DE PRODUITS TRANSFORMES

P R O D U I T S	U E			P T			T O T A L		
	CUMUL		CUMUL	CUMUL		CUMUL	CUMUL		CUMUL
	Du 1.10.09 Au 31.03.10	MARS 2011	Du 1.10.10 Au 31.03.11	Du 1.10.09 Au 31.03.10	MARS 2011	Du 1.10.10 Au 31.03.11	Du 1.10.09 Au 31.03.10	MARS 2011	Du 1.10.10 Au 31.03.11
Yoghourts, préparations à base de lait, glaces de consommation (t)	18 634	3 374	19 687	3 598	863	4 301	22 232	4 237	23 988
Confiserie sans cacao (t)	-16 132	-2 985	-15 082	115	40	98	-16 017	-2 945	-14 984
Produits cacaotés (t)	-16 039	-4 083	-19 866	570	571	3 185	-15 469	-3 512	-16 681
Préparations alimentaires diverses (t)	2 932	2 834	12 441	22 016	5 907	29 722	24 948	8 741	42 163
Biscuiterie (t)	-11 878	-3 318	-16 738	2 265	319	1 826	-9 613	-2 999	-14 912
Boissons non alcoolisées (hl)	-381	1 604	5 530	1 431	876	1 921	1 050	2 480	7 451
Liqueurs (hl)	576	53	542	2 239	452	2 442	2 815	505	2 984
Total produits "Hors Annexe I"	-22 288	-2 521	-13 486	32 234	9 028	43 495	9 946	6 507	30 009
Fruits à l'état congelé (t)	-351	-59	-394	-33	-22	-33	-384	-81	-427
Fruits confits (t)	801	127	754	-17	-30	49	784	97	803
Confitures (t)	-4 999	-1 034	-6 384	3 600	952	4 955	-1 399	-82	-1 429
Fruits en conserves avec ou sans alcool (t)	-6 092	-1 508	-6 549	-2 985	-596	-3 034	-9 077	-2 104	-9 583
Jus de fruits (t)	-25 389	-4 403	-28 028	-6 876	-1 562	-7 425	-32 265	-5 965	-35 453
Total "Fruits et Légumes Transformés"	-36 030	-6 877	-40 601	-6 311	-1 258	-5 488	-42 341	-8 135	-46 089
Sirops, sucres caramélisés et autres sucres (t)	5 044	1 941	5 854	3 915	1 013	5 038	8 959	2 954	10 892
Laits et crèmes de lait sucrés (t)	-3 962	-1 017	-4 468	364	251	2 218	-3 598	-766	-2 250
TOTAL	-57 236	-8 474	-52 701	30 202	9 034	45 263	-27 034	560	-7 438

Sources : Douanes et FranceAgriMer

VII – Les échanges français de mélasses

BILAN DES ECHANGES EXTERIEURS FRANCAIS DE MELASSES

(en tonnes)

	IMPORTATIONS			EXPORTATIONS		
	UE	PAYS TIERS	TOTAL	UE	PAYS TIERS	TOTAL
Campagne 2005/06 <i>Total du 1/07 au 30/06</i>	136 637	190 707	327 344	68 067	4 532	72 599
Campagne 2006/07 <i>Total du 1/07 au 30/09</i>	154 069	244 924	398 993	21 090	4 419	25 509
Campagne 2007/08 <i>Total du 1/10 au 30/09</i>	123 454	350 261	473 715	23 230	25	23 255
Campagne 2008/09 <i>Total du 1/10 au 30/09</i>	119 994	206 629	326 623	36 334	4	36 338
Campagne 2009/10						
- octobre 2009	20 097	0	20 097	54	2	56
- novembre "	23 259	20 057	43 316	75	0	75
- décembre "	15 750	22 198	37 948	199	0	199
- janvier 2010	7 661	5	7 666	50	0	50
- février "	5 028	12 406	17 434	76	0	76
- mars "	11 214	31 089	42 303	57	0	57
- avril "	9 865	14 376	24 241	6 897	1	6 898
- mai "	7 600	22	7 622	5 871	1	5 872
- juin "	8 755	33 233	41 988	2 421	0	2 421
- juillet "	11 699	7 394	19 093	5 179	0	5 179
- août "	9 219	5 679	14 898	151	0	151
- septembre "	15 838	13 678	29 516	4 254	0	4 254
<i>Total du 1/10 au 30/09</i>	145 985	160 137	306 122	25 284	4	25 288
Campagne 2010/11						
- octobre 2010	17 944	8 534	26 478	3 203	0	3 203
- novembre "	21 823	19	21 842	124	2 350	2 474
- décembre "	17 548	81	17 629	123	0	123
- janvier 2011	12 125	26 004	38 129	732	0	732
- février "	6 778	16 835	23 613	354	1	355
- mars "	16 913	30 507	47 420	1 356	0	1 356
Total	93 131	81 980	175 111	5 892	2 351	8 243

Source : Douanes

IMPORTATIONS FRANCAISES DE MELASSES EN PROVENANCE DES PAYS DE L'UE (1)

(en tonnes)

	ALL	ESP	IRL	ITA	PB	POL	POR	ROU	RU	UEBL	TOTAL (2)
Campagne 2005/06											
Total du 01.07.05 au 30.06.06	81 388	668	15 354	15	1 848	-	-	-	10 877	26 487	136 637
Campagne 2006/07											
Total du 01.07.06 au 30.09.07	118 864	620	57	43	632	-	12	-	140	33 701	154 069
Campagne 2007/08											
Total du 01.10.07 au 30.09.08	76 225	576	34	33	61	-	0	-	9 765	36 760	123 454
Campagne 2008/09											
Total du 01.10.08 au 30.09.09	89 864	732	15	105	2 606	-	5	16	226	26 425	119 994
Campagne 2009/10											
- octobre 2009	11 288	46	-	4	7 881	-	-	-	16	862	20 097
- novembre "	15 494	41	-	16	6 389	-	-	-	1	1 318	23 259
- décembre "	10 139	35	-	7	4 392	-	-	-	1	1 176	15 750
- janvier 2010	5 082	28	-	29	1 908	-	-	-	-	614	7 661
- février "	4 382	-	-	2	53	-	-	-	8	583	5 028
- mars "	10 404	40	-	9	-	-	-	-	2	759	11 214
- avril "	9 402	54	-	9	-	-	-	-	-	400	9 865
- mai "	7 336	50	-	8	-	-	-	-	-	206	7 600
- juin "	8 536	45	-	10	-	-	-	-	8	156	8 755
- juillet "	9 237	46	-	9	2 203	-	-	-	9	195	11 699
- août "	8 255	35	-	9	565	-	-	-	-	355	9 219
- septembre "	8 977	78	-	10	6 403	-	-	-	26	344	15 838
Total du 01.10.09 au 30.09.10	108 532	498	0	122	29 794	0	0	0	71	6 968	145 985
Campagne 2010/11											
- octobre 2010	13 225	50	-	11	2 955	-	-	-	-	1 703	17 944
- novembre "	10 846	34	-	4	5 897	2 970	-	-	-	2 072	21 823
- décembre "	10 660	18	-	24	5 858	-	-	-	19	969	17 548
- janvier 2011	5 674	29	-	-	5 857	-	-	-	6	559	12 125
- février "	6 023	28	-	15	-	-	-	-	35	677	6 778
- mars "	4 770	38	-	30	8	7 187	-	-	4 255	625	16 913
Total du 01.10.10 au 30.09.11	51 198	197	0	84	20 575	10 157	0	0	4 315	6 605	93 131

(1) Seuls sont indiqués les Etats membres en provenance desquels des mélasses ont été importées depuis 2003/04.

(2) Total des pays adhérents à l'UE au cours de la période considérée.

Source : Douanes

EXPORTATIONS FRANCAISES DE MELASSES A DESTINATION DES PAYS DE L'UE (1)

(en tonnes)

	ALL	BUL	CHY	DK	ESP	FIN	GR	ITA	PB	POL	ROU	POR	RU	SLQ	UEBL	TOTAL (2)
Campagne 2005/06																
Total du 01.07.05 au 30.06.06	26		0	185	220	1	2	40	2 887	-	-	-	14 780	-	49 926	65 819
Campagne 2006/07																
Total du 01.07.06 au 30.09.07	38	-	0	0	4 178	1	2	80	107	1	-	3 873	8 377	-	4 432	21 090
Campagne 2007/08																
Total du 01.10.07 au 30.09.08	3	-	-	151	174	155	12	73	1 440	9	-	3	9 681	-	11 529	23 230
Campagne 2008/09																
Total du 01.10.08 au 30.09.09	1	6	8	395	276	-	9	21	14	5 445	-	-	1	-	30 158	36 334
Campagne 2009/10																
- octobre 2009	-	-	-	51	-	-	1	-	-	-	-	-	-	-	2	54
- novembre "	-	-	-	48	24	-	2	-	1	-	-	-	-	-	-	75
- décembre "	-	-	-	-	39	-	1	-	-	-	-	-	-	-	159	199
- janvier 2010	-	-	-	49	-	-	1	-	-	-	-	-	-	-	-	50
- février "	-	-	-	26	49	-	-	-	1	-	-	-	-	-	-	76
- mars "	1	-	-	27	26	-	1	1	-	-	-	-	1	-	-	57
- avril "	-	-	-	25	24	-	2	-	-	-	-	-	-	-	6 846	6 897
- mai "	-	-	-	49	25	-	-	-	-	-	-	-	-	-	5 797	5 871
- juin "	-	-	-	50	36	-	-	-	-	-	-	-	-	-	2 335	2 421
- juillet "	1	-	-	-	25	-	1	-	-	-	-	-	-	-	5 152	5 179
- août "	-	-	-	48	-	-	-	-	103	-	-	-	-	-	-	151
- septembre "	-	-	-	51	7	-	-	1	1	-	-	-	-	-	4 194	4 254
Total du 01.10.09 au 30.09.10	2	-	-	424	255	-	9	2	106	-	-	-	1	-	24 485	25 284
Campagne 2010/11																
- octobre 2010	-	-	-	50	26	1	1	-	6	-	-	-	-	-	3 119	3 203
- novembre "	28	-	-	75	12	1	-	-	8	-	-	-	-	-	-	124
- décembre "	52	-	-	22	-	-	-	1	13	-	-	-	-	-	35	123
- janvier 2011	99	-	-	24	-	-	-	583	13	-	13	-	-	-	-	732
- février "	55	-	-	26	-	-	-	260	13	-	-	-	-	-	-	354
- mars "	80	1	-	100	-	-	2	1	1	-	-	-	-	1	1 170	1 356
Total du 01.10.10 au 30.09.11	314	1	-	297	38	2	3	845	54	-	13	-	-	1	4 324	5 892

(1) Seuls sont indiqués les Etats membres en provenance desquels des mélasses ont été importées depuis 2003/04.

(2) Total des pays adhérents à l'UE au cours de la période considérée.

Source : Douanes

VIII – Alcool Ethylique

Faits et Chiffres

Mai 2011

Brésil

Production :

- Le mandat d'incorporation d'éthanol dans l'essence pourrait être ramené à 18 % contre 25 % aujourd'hui. Le ministre de l'énergie, Edison Lobao, a indiqué que le gouvernement envisageait ce type de mesure. Celle-ci est rendue possible par la révision à la baisse du minimum légal de 20 à 18 % (*FO Licht du 2 mai 2011*).

- Avec la reprise de la production depuis le début de la nouvelle campagne, les prix du bioéthanol sont à nouveau orientés à la baisse. Il ont atteint le niveau en deçà duquel les propriétaires de véhicules flex-fuel peuvent à nouveau le préférer à l'essence classique. L'éthanol hydraté se vendait à 1,06 réal le litre (0,66 \$), hors frais de transport et taxes, en recul de 20 % par rapport à la semaine dernière, et de près de 35 % par rapport au record atteint fin mars. L'alcool déshydraté pour sa part était vendu aux pétroliers à 1,88 réal le litre, en recul de 21 % par rapport à la semaine précédente et de 31 % par rapport à son record de 2,73 réals le litre atteint courant avril (*FO Licht du 11 mai 2011*).

- Compte tenu du fait que la part de la canne utilisée pour produire de l'éthanol devrait reculer par rapport à la dernière saison, la production d'éthanol pour 2011/12 est estimée en recul à 27,09 milliards de litres contre 27,6 milliards de litres en 2010/11, dont 24,9 milliards de litres pour le Centre Sud, contre 25,61 milliards de litres en 2010/11 (*FO Licht du 11 mai 2011*).

- Selon l'Unica, la production d'éthanol, au titre de la campagne 2011/12, s'établissait fin mai à 894,8 millions de litres, en recul de 61,1 % par rapport à la même période de la précédente campagne. Depuis le début de la campagne 2011/12, le taux de canne utilisée pour produire de l'éthanol s'établissait à 64,6% of contre 59,2% un an plus tôt (*FO Licht du 13 mai 2011*).

- Le Brésil était jusqu'à présent le premier exportateur d'éthanol, mais il est sur le point d'être supplanté par les Etats-Unis où les distilleries d'éthanol se sont multipliées depuis l'an dernier.

L'offre américaine de biocarburant en 2011 devrait donc dépasser de 5% les besoins d'incorporation dans l'essence des Américains. Une marge confortable pour les exportations, estimées à 3 milliards de litres, deux fois ce que le Brésil pourra fournir au marché mondial selon Unica...

Ce recul sur le marché mondial, le Brésil le doit à la forte croissance de son propre parc automobile, le premier parc flex-fuel au monde, puisque quasiment la moitié des véhicules peuvent rouler indifféremment à l'essence et à l'éthanol. La croissance de la production d'éthanol n'a pas suivi. La crise a d'abord découragé les investissements dans les distilleries depuis 2008... (En outre), l'envolée ... des prix du sucre a fait pencher la balance des producteurs de canne vers l'édulcorant, qui était beaucoup plus rentable que le biocarburant. ... Le gouvernement de Dilma Roussef a durci le ton et vient d'exiger de Petrobras, la société pétrolière nationale, qu'elle contribue non plus à 5% de la production nationale d'éthanol, mais à 15% désormais ... (*Article paru sur le site « Rfi.fr » Le 12 mai 2011*).

EVOLUTION COMPAREE DES COURS DU SUCRE, DE L'ETHANOL (au Brésil) ET DU PETROLE DEPUIS 2000

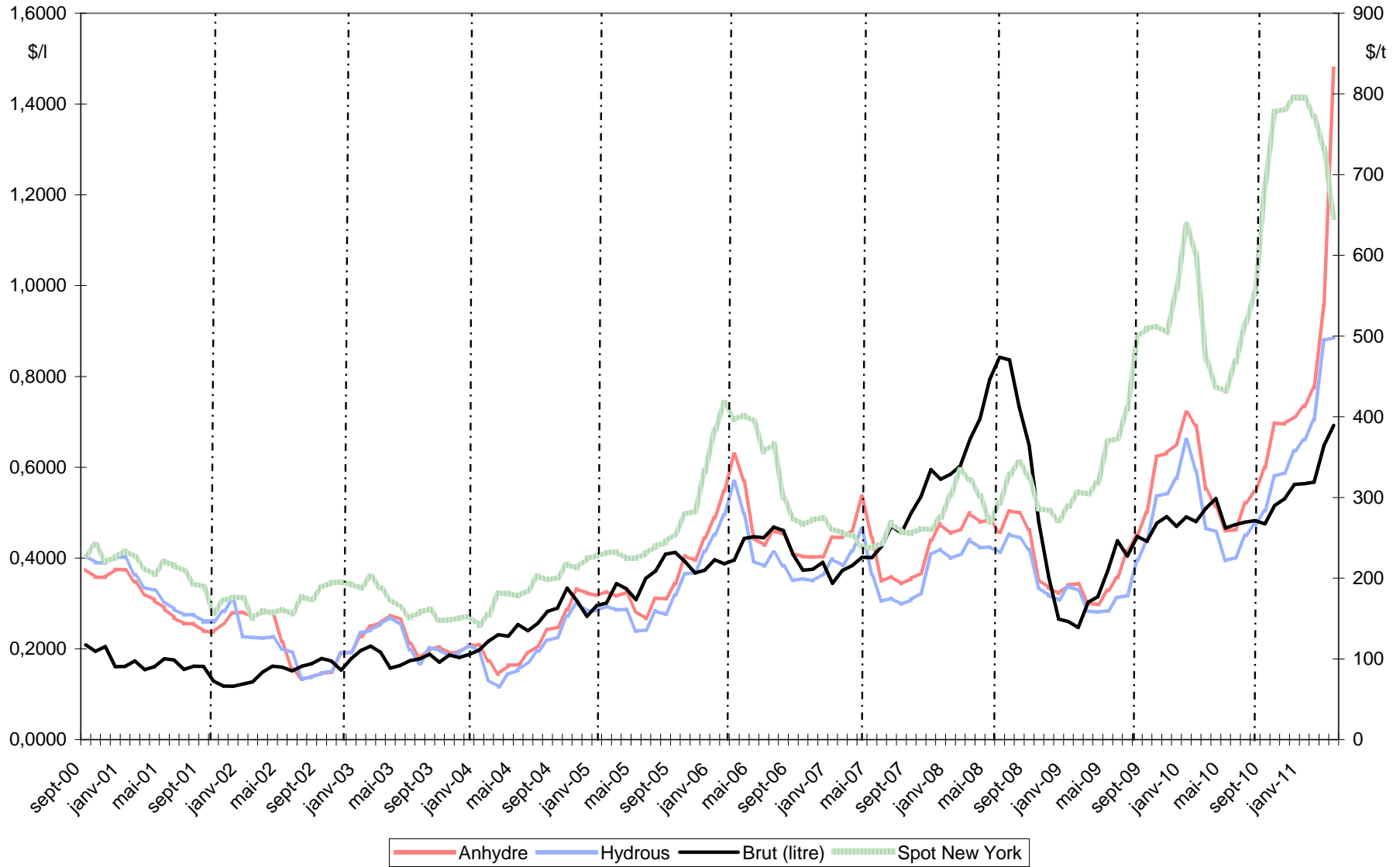

Sources : Ethanol CEPEA, Nymex Light Crude, FranceAgriMer

BILANS COMMUNAUTAIRES UE - ALCOOL ETHYLIQUE

2008 / 2009 / 2010

(en hectolitres d'alcool pur)

	2008 - UE 27 (1)	2009 - UE 27 (2)	2010- UE 27 (2)
	<i>Origine agricole</i>	<i>Origine agricole</i>	<i>Origine agricole</i>
I - RESSOURCES			
1 - Stocks au 1 ^{er} janvier (1)	8 913 486	9 274 061	9 350 489
2 - Production	40 368 240	49 214 427	54 077 879
3 - Importations	12 887 108	10 940 514	4 023 966
- Droits nuls	3 943 457	3 341 152	1 937 944
- Droits pleins	8 943 651	7 599 362	2 086 022
TOTAL DES RESSOURCES	62 168 834	69 429 002	67 452 334
II - UTILISATIONS			
1 - Livraisons sur le marché intérieur	52 542 682	59 621 238	56 913 116
- Alimentation	11 688 109	10 757 338	8 939 591
- Utilisation industrielle	8 365 354	6 941 702	7 415 918
- Carburant	28 577 302	39 320 785	38 822 640
- Autre	3 911 917	2 601 413	1 734 967
2 - Exportations	352 091	457 275	659 044
TOTAL DES UTILISATIONS	52 894 773	60 078 513	57 572 160
TOTAL STOCKS AU 31/12	9 274 061	9 350 489	9 880 174

(1) Le total des utilisations a été ajusté en fonction du stock final 2008 (et donc du stock initial 2009) déclaré, transmis par la Commission et affiché dans son bilan 2009.

(2) Bilan encore provisoire, les statistiques de certains EM ayant été estimées à partir de leur valeur 2008 et/ou 2009.

Sources : CE - mai 2011

Production 2010 - Répartition par Etat membre et par matière première

(en hectolitres d'alcool pur)

	Céréales	Betteraves	Vinique	Autres	Total	Part total UE
France	8 753 060	9 045 680	542 497	31 590	18 372 827	33,97%
Allemagne	5 558 658	2 727 943	0	270 351	8 556 952	15,82%
Espagne	4 159 195	108 129	1 155 299	96844	5 519 467	10,21%
Pologne	2 519 577	219 786	0	146 010	2 885 373	5,34%
Hongrie	1 850 150	350 264	11 488	22 086	2 233 988	4,13%
Royaume Uni	1 500 000	500 000	0	0	2 000 000	3,70%
Suede	1 711 916	0	0	276 954	1 988 870	3,68%
Autriche	1 989 113	2 480	0	190	1 991 783	3,68%
Italie	404 663	2 500	559 931	172 270	1 139 364	2,11%
Slovaquie	1 404 507	0	0	4	1 404 511	2,60%
Pays Bas	893 040	78 802	0	149 303	1 121 145	2,07%
Rép.Tchèque	16 135	571 800	175	440 891	1 029 001	1,90%
Belgique *	1 571 984	1 571 984	0	0	3 143 968	5,81%
Autres EM	1 839 316	228 100	488 210	135 004	2 690 630	4,98%
Total	34 171 314	15 407 468	2 757 600	1 741 497	54 077 879	100,00%
Part total UE	63,19%	28,49%	5,10%	3,22%	100,00%	

Source : Commission Européenne, FranceAgriMer

* : Les quantités produites par la Belgique doivent être confirmées.

Utilisations 2010 - Répartition par Etat membre et par type d'utilisation

(en hectolitres d'alcool pur)

	Alimentation et boisson	Industriel	Carburant	Autres	Total	Part total UE
Allemagne	385 413	926 790	15 448 780	186 975	16 947 958	29,78%
France	997 369	1 216 070	7 813 275	133 360	10 160 074	17,85%
Suede	721 179	671 286	4 324 812	128	5 717 405	10,05%
Pologne	1 679 996	991 647	1 583 334	88 526	4 343 503	7,63%
Espagne	795 297	646 646	2 394 741	80 819	3 917 503	6,88%
Royaume Uni	700 000	0	2 300 000	0	3 000 000	5,27%
Rép.Tchèque	342 518	523 035	862 472	169 934	1 897 959	3,33%
Pays Bas	845 285	236 575	245 914	468 071	1 795 845	3,16%
Finlande	245 804	71 790	1 165 394	0	1 482 988	2,61%
Autriche	134 986	159 281	1 025 877	5 198	1 325 342	2,33%
Italie	506 456	627 679	49 109	12 537	1 195 781	2,10%
Belgique	64 337	821 167	246 954	0	1 132 458	1,99%
Hongrie	114 598	268 022	359 154	72 384	814 158	1,43%
Slovaquie	150 412	86 517	507 657	0	744 586	1,31%
Lituanie	1 204	35 738	143 166	356 553	536 661	0,94%
Irlande	383 091	53 084	44 149	42	480 366	0,84%
Bulgarie	359 230	12 585	4 014	34 568	410 397	0,72%
Portugal	25 000	25 000	275 000	0	325 000	0,57%
Danemark	110 476	0	0	47 744	158 220	0,28%
Grèce	67 090	20 289	0	20 574	107 953	0,19%
Roumanie	112 243	15 464	28 419	41 593	197 719	0,35%
Lettonie	101 641	1 562	419	2 673	106 295	0,19%
Slovenie	80 913	5 490	0	9 055	95 458	0,17%
Estonie	9 459	34	0	4 233	13 726	0,02%
Chypre	5 594	167	0	0	5 761	0,01%
Luxembourg	0	0	0	0	0	0,00%
Total	8 939 591	7 415 918	38 822 640	1 734 967	56 913 116	100,00%
Part total UE	15,71%	13,03%	68,21%	3,05%	100,00%	

Source : Commission Européenne, FranceAgriMer

**IMPORTATIONS D'ALCOOL ETHYLIQUE DE L'UE (NC 2207)
PAR PAYS TIERS D'ORIGINE**

(en hectolitres d'alcool pur)

	2008	2009	2010	Evolution 2010/2009
<i>Principales origines :</i>				
Brésil	7 096 555	4 879 715	1 227 281	-75%
Guatemala	1 079 305	1 032 377	324 790	-69%
Pakistan	1 027 450	709 949	40 537	-94%
Nicaragua	159 500	607 562	9 542	-98%
Bolivie	485 269	490 611	404 205	-18%
Costa Rica	333 220	470 689	40 359	-91%
Egypte	470 333	394 688	464 555	18%
Cambodge	-	339 600	44 884	-87%
Pérou	393 379	292 011	328 663	13%
Jamaïque	250 067	195 725	45 227	-77%
Norvège	133 205	159 068	113 186	-29%
USA	32 805	122 766	165 497	35%
Swaziland	193 166	143 768	28 016	-81%
Soudan	-	-	203 423	-
El Salvador	383 170	98 214	nc	-
Zimbabwe	74 361	97 581	nc	-
Argentine	102 480	96 166	49 515	-49%
Kazakhstan	12 962	85 089	74 323	-13%
Ukraine	107 089	65 070	nc	-
Turquie	50 263	50 862	155 791	206%
Russie	34 835	48 180	62 921	31%
Croatie	48 473	35 398	67 669	91%
<i>Total principales origines :</i>	12 467 887	10 415 089	3 850 384	-63%
<i>Autres origines ou non précisées</i>	419 221	525 425	173 582	-67%
TOTAL	12 887 108	10 940 514	4 023 966	-63%

Source : Commission Européenne, Eurostats Comext

PRODUCTION, UTILISATIONS ET IMPORTATIONS D'ALCOOL ETHYLIQUE DE L'UE
Evolutions depuis 2004

en millions hl

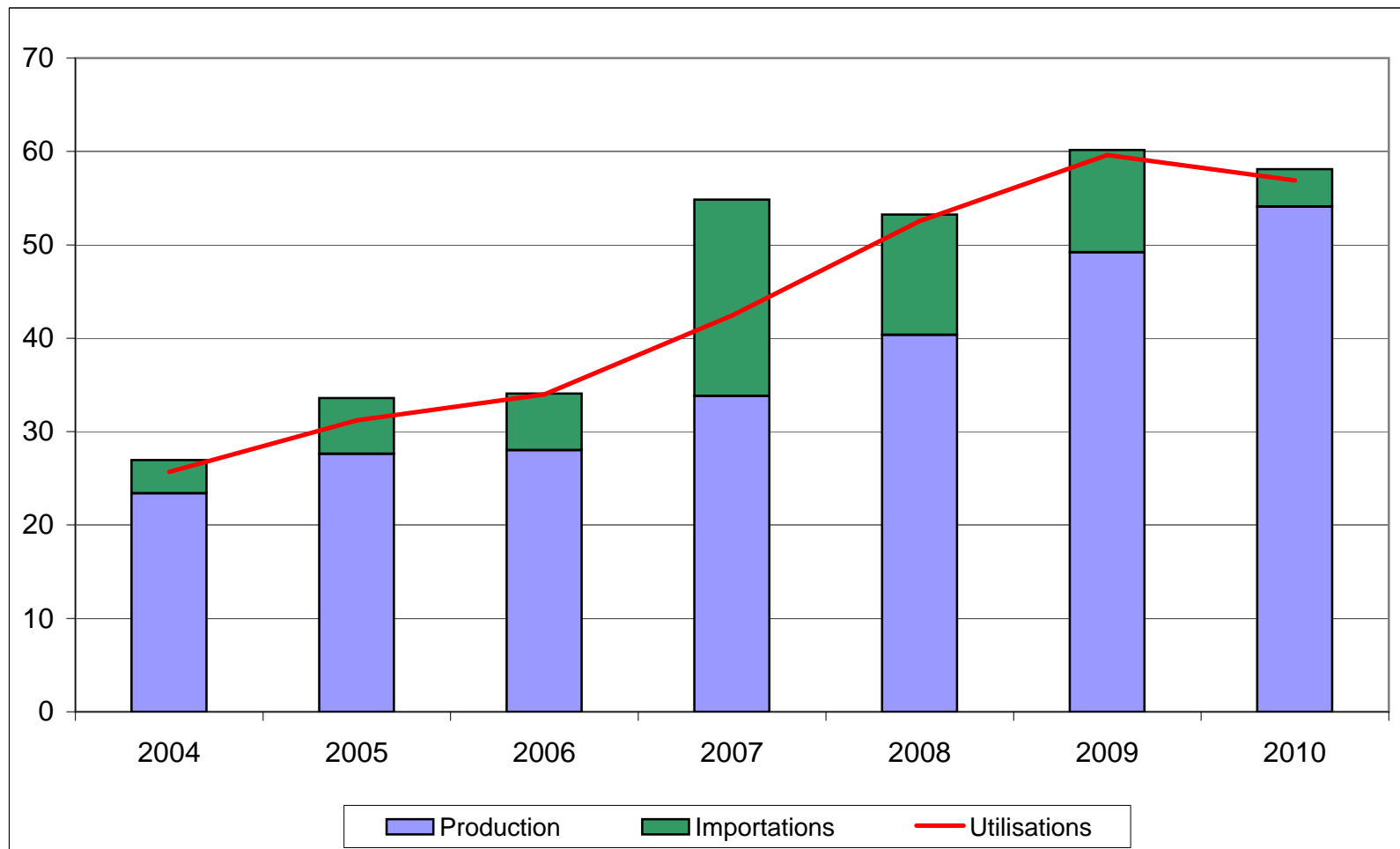

Source : Commission Européenne

BILANS FRANCE - ALCOOL ETHYLIQUE (3)

2009 et 2010

	(en hectolitres d'alcool pur)			(en hectolitres d'alcool pur)		
	2009			2010 *		
	Origine agricole	Origine non agricole	Total	Origine agricole	Origine non agricole	Total
I - RESSOURCES						
1 - Stocks au 1 ^{er} janvier	1 784 730		1 784 730	1 537 957		1 537 957
2 - Production	17 102 509		17 102 509	18 372 827		18 372 827
- Céréales	7 891 843		7 891 843	8 753 060		8 753 060
- Betteraves - Mélasse	8 624 968		8 624 968	9 045 680		9 045 680
- Viti-vinicole	557 473		557 473	542 497		542 497
- Autre	28 225		28 225	31 590		31 590
3 - Importations	2 082 667		2 082 667	1 985 472		1 985 472
TOTAL DES RESSOURCES	20 969 906	-	20 969 906	21 896 256	-	21 896 256
II - UTILISATIONS						
1 - Consommation intérieure (1)	9 787 495		9 787 495	11 022 884		11 022 884
- Alimentation et boissons	1 051 156		1 051 156	1 082 070		1 082 070
- Utilisation industrielle	855 658		855 658	1 319 340		1 319 340
- Carburant	7 606 100		7 606 100	8 476 789		8 476 789
- Autre	274 581		274 581	144 685		144 685
2 - Exportations (2)	9 644 455		9 644 455	9 559 377		9 559 377
- dont éthanol carburant	5 188 037		5 188 037	4 354 642		4 354 642
TOTAL DES UTILISATIONS	19 431 950	-	19 431 950	20 582 262	-	20 582 262
TOTAL STOCKS AU 31/12	1 537 957	-	1 537 957	1 053 493	-	1 053 493

(1) Ce poste du bilan est obtenu à partir des écoulements déclarés, et ajustés à partir de l'état des stocks finaux. Ceci explique l'écart avec les tableaux faisant état des écoulements en France en 2008 et 2009.

(2) La ventilation des exportations entre éthanol d'origine agricole et celui d'origine non agricole est une estimation.

(3) Ces bilans ne tiennent pas compte de certaines quantités d'éthanol produites en France et livrées vers l'UE- Belgique notamment - pour être ensuite réexportées en France sous forme d'ETBE.

NB : Une erreur dans la compatibilisation des quantités d'alcool produites à partir de l'origine vitivinicole a été constatée, pour 2009 et 2010, et a été corrigée. C'est la raison pour laquelle le bilan présenté diffère par rapport aux bulletins précédents. Nous vous prions de nous en excuser.

* : Bilan provisoire, certaines modifications peuvent être apportées, notamment sur le total des utilisations intérieures.

Sources : FranceAgriMer, douanes.

Production d'alcool éthylique - 2010

France

(hectolitres d'alcool pur)

<p align="center">1er trimestre 2010</p> <p align="center">Production :</p> <p>dont</p> <ul style="list-style-type: none"> - Céréales - Mélasse / betteraves - Vitivinicole - Autres 	<p>4 702 224</p>	<p>2 334 775</p> <p>2 171 020</p> <p>189 219</p> <p>7 210</p>
<p align="center">2ème trimestre 2010</p> <p align="center">Production :</p> <p>dont</p> <ul style="list-style-type: none"> - Céréales - Mélasse / betteraves - Vitivinicole - Autres 	<p>4 366 994</p>	<p>1 986 053</p> <p>2 246 687</p> <p>125 242</p> <p>9 012</p>
<p align="center">3ème trimestre 2010</p> <p align="center">Production :</p> <p>dont</p> <ul style="list-style-type: none"> - Céréales - Mélasse / betteraves - Vitivinicole - Autres 	<p>3 867 216</p>	<p>2 282 156</p> <p>1 545 494</p> <p>30 814</p> <p>8 752</p>
<p align="center">4ème trimestre 2010</p> <p align="center">Production :</p> <p>dont</p> <ul style="list-style-type: none"> - Céréales - Mélasse betteraves - Vitivinicole - Autres 	<p>5 436 393</p>	<p>2 150 076</p> <p>3 082 479</p> <p>197 222</p> <p>6 616</p>
<p align="center">Total 2010</p> <p align="center">Production :</p> <p>dont</p> <ul style="list-style-type: none"> - Céréales - Mélasse betteraves - Vitivinicole - Autres 	<p>18 372 827</p>	<p>8 753 060</p> <p>9 045 680</p> <p>542 497</p> <p>31 590</p>

NB : Une erreur dans la compatibilisation des quantités d'alcool produites à partir de l'origine vitivinicole a été constatée, pour 2009 et 2010, et a été corrigée. C'est la raison pour laquelle le total diffère par rapport aux bulletins précédents. Nous vous prions de nous en excuser.

Source : FranceAgriMer

Production d'alcool éthylique - 2011
France

(hectolitres d'alcool pur)

1er trimestre 2011		
Production :	4 289 335	
dont		
- Céréales		2 381 642
- Mélasse / betteraves		1 736 278
- Vitivinicole		164 392
- Autres		7 023

Source : FranceAgriMer

Ecoulement d'alcool éthylique - 2010

France

(hectolitres d'alcool pur)

<p align="center">1er trimestre 2010</p> <p>Écoulements (*) :</p> <p>dont</p> <ul style="list-style-type: none"> - aliments - boissons alcoolisées - utilisations industrielles - carburant - autres 	<p>2 620 579</p>	<p>34 239</p> <p>214 483</p> <p>302 906</p> <p>2 028 447</p> <p>40 504</p>
<p align="center">2ème trimestre 2010</p> <p>Écoulements (*) :</p> <p>dont</p> <ul style="list-style-type: none"> - aliments - boissons alcoolisées - utilisations industrielles - carburant - autres 	<p>2 697 536</p>	<p>39 358</p> <p>218 325</p> <p>361 450</p> <p>2 048 178</p> <p>30 225</p>
<p align="center">3ème trimestre 2010</p> <p>Écoulements (*) :</p> <p>dont</p> <ul style="list-style-type: none"> - aliments - boissons alcoolisées - utilisations industrielles - carburant - autres 	<p>2 602 090</p>	<p>38 871</p> <p>186 171</p> <p>293 368</p> <p>2 052 791</p> <p>30 889</p>
<p align="center">4ème trimestre 2010</p> <p>Écoulements (*) :</p> <p>dont</p> <ul style="list-style-type: none"> - aliments - boissons alcoolisées - utilisations industrielles - carburant - autres 	<p>2 239 872</p>	<p>40 472</p> <p>225 453</p> <p>258 346</p> <p>1 683 859</p> <p>31 742</p>
<p align="center">Total 1010</p> <p>Écoulements (*) :</p> <p>dont</p> <ul style="list-style-type: none"> - aliments - boissons alcoolisées - utilisations industrielles - carburant - autres 	<p>10 160 077</p>	<p>152 940</p> <p>844 432</p> <p>1 216 070</p> <p>7 813 275</p> <p>133 360</p>

* Ce total ne comprend pas les livraisons vers l'UE, notamment les quantités destinées à être transformées en ETBE et réexpédiées en France.

Source : FranceAgriMer

Écoulement d'alcool éthylique - 2011

France

(hectolitres d'alcool pur)

1er trimestre 2011		
Écoulements (*) :	2 037 396	
dont		
- aliments		35 866
- boissons alcoolisées		163 799
- utilisations industrielles		273 741
- carburant		1 527 654
- autres		36 336

* Ce total ne comprend pas les livraisons vers l'UE, notamment les quantités destinées à être transformées en ETBE et réexpédiées en France.

Source : FranceAgriMer

IMPORTATIONS ET EXPORTATIONS D'ALCOOL ETHYLIQUE

(hectolitres d'alcool pur)

	Exportations			Importations			Solde		
	UE	PT	Total	UE	PT	Total	UE	PT	Total
2008									
Total	6 413 195	256 349	6 669 544	923 400	942 661	1 866 061	5 489 795	-686 311	4 803 483
2009									
Total	9 426 257	218 198	9 644 455	1 104 567	978 100	2 082 667	8 321 689	-759 902	7 561 787
2010									
Janvier	965 325	8 478	973 803	103 657	39 838	143 495	861 669	-31 361	830 308
Février	597 314	11 482	608 796	70 353	63 149	133 502	526 961	-51 668	475 294
Mars	916 665	30 586	947 251	59 855	6 385	66 240	856 810	24 200	881 011
Avril	644 858	61 960	706 818	66 129	61 480	127 609	578 730	479	579 209
Mai	929 042	29 377	958 419	54 348	38 930	93 278	874 694	-9 553	865 141
Juin	885 163	35 189	920 352	125 037	147 688	272 725	760 126	-112 498	647 627
Juillet	720 483	25 431	745 914	130 178	89 835	220 013	590 306	-64 404	525 901
Août	709 068	32 685	741 753	130 319	5 814	136 133	578 749	26 871	605 620
Septembre	864 043	30 790	894 833	83 536	55 044	138 580	780 508	-24 254	756 253
Octobre	772 733	3 842	776 575	213 135	1 954	215 089	559 598	1 888	561 486
Novembre	571 924	32 052	603 976	224 214	43 771	267 985	347 709	-11 719	335 991
Decembre	657 516	23 372	680 888	141 712	29 112	170 824	515 804	-5 740	510 064
Total	9 234 135	325 243	9 559 377	1 402 472	583 000	1 985 472	7 831 663	-257 757	7 573 905
2011									
Janvier	819 842	50 039	869 881	60 431	133 343	193 774	759 411	-83 304	676 107
Février	731 457	27 872	759 329	132 168	54 829	186 997	599 290	-26 958	572 332
Mars	900 380	33 483	933 863	136 165	160 037	296 202	764 215	-126 553	637 661
Total	2 451 679	111 394	2 563 074	328 765	348 209	676 974	2 122 915	-236 815	1 886 100

Sources : Douanes et FranceAgriMer

Directeur de la Publication Fabien BOVA
Atelier Commun d'impression – FAM
Commission Paritaire des publications
Agence de Presse : n° 1364 AD du 19.02.79

FranceAgriMer / Établissement national des produits de l'agriculture et de la mer
12, rue Henri Rol-Tanguy / TSA 20002 / 93555 Montreuil-sous-Bois cedex
tél. : +33 1 73 30 30 00 / fax : +33 1 73 30 30 30

© FranceAgriMer 2011 / www.franceagrimer.fr / www.agriculture.gouv.fr

Photos : FranceAgriMer / Droits réservés / Impression - Atelier d'impression de l'Arborial

