

Conjoncture

> L'analyse économique de FranceAgriMer

> mars 2017 - n° 551



Marché du sucre

Statistiques du mois de Décembre
2016



FranceAgriMer

ÉTABLISSEMENT NATIONAL
DES PRODUITS DE L'AGRICULTURE ET DE LA MER

Bulletin N° 551

Mars 2017

Bulletin n° 551

Mars 2017

Statistiques de décembre 2016

SOMMAIRE

I – La situation mondiale

Faits et chiffres – février / mars 2017	6
Spot et terme proche à Londres et à New York en moyenne mensuelle (10/2006 à 02/2017)..	10
Evolution des cours et prime de blanc depuis février 2016	11
Cours mondiaux sur les marchés de Londres et New York :	
.Termes : Moyennes mensuelles et évolution quotidienne – février 2017.....	12
Marché à terme de New York :	
. Evolution du nombre de lots échangés et part des opérateurs non commerciaux	14
Evolution de la production et de la consommation mondiale de sucre.....	15

II- La situation communautaire

Actualité communautaire – février / mars 2017	17
Règlements votés en comités de gestion – février 2017	18
Bilans communautaires sucre 2013/14 à 2016/17	21
Surfaces betteravières et rendements de l'UE de 1996/97 à 2016/17	22
Quotas 2007/08 à 2016/17	23
Production de sucre dans l'UE de 2014/15 à 2016/17	24
Prix moyens du sucre blanc communautaire jusqu'à janvier 2017	25

III – La situation française

Bilans français, 2014/15, 2015/16 (provisoire) et 2016/17 (prévisionnel).....	30
Diagramme prévisionnel de gestion de la campagne 2016/17.....	31
Bilans mensuels, estimation des ventes pour la consommation intérieure - Campagne 2016/17 - situation au 31 décembre 2016.	32
Consommation intérieure : Evolution des ventes jusqu'à décembre 2016.....	33
Consommation intérieure : Ventes, en cumul mobile, jusqu'à décembre 2016	34
Etat des stocks de sucre détenus en France par les fabricants – Campagne 2015/16 et 2016/17	35

IV – La situation des DOM

Bilans 2014/15, 2015/16 (provisoire) et 2016/17 (prévisionnel)	37
Production 2014/15, 2015/16 et 2016/17.....	38
Exportations de sucre des DOM (Antilles et Réunion) par destination	39
Importations de sucre des DOM (Antilles et Réunion) par origine	40
Exportations mensuelles de sucre par nature (NC)	41
Importations mensuelles de sucre par nature (NC)	42

V – Les échanges de sucre en l'état

Echanges intra-communautaires de la France :

. Importations en provenance des pays de l'UE jusqu'à décembre 2016.....	44
. Exportations vers les pays de l'UE jusqu'à décembre 2016.....	45

Echanges de la France avec les pays tiers

. Importations par pays d'origine jusqu'à décembre 2016 (campagne 2016/17)	46
. Importations par pays d'origine de 2013/14 à 2015/16	47
. Exportations par pays de destination jusqu'à décembre 2016 (campagne 2016/17).....	48
. Exportations par pays de destination de 2013/14 à 2015/16	52

Certificats délivrés en France pour l'exportation de sucre.....	56
---	----

VI – Les échanges français de produits sucrés

- Produits sucrés :

. Importations en provenance de l'UE et des pays tiers – décembre 2016	58
. Exportations vers l'UE et les pays tiers – décembre 2016.....	59

- Sucre incorporé (évaluation) :

. Importations en provenance de l'UE et des pays tiers – décembre 2016	60
. Exportations vers l'UE et les pays tiers – décembre 2016.....	61
. Solde des échanges – décembre 2016	62

VII – Les échanges français de mélasses

- Bilan des échanges avec l'UE et les pays tiers jusqu'à décembre 2016	64
- Importations en provenance des pays de l'UE jusqu'à décembre 2016	65
- Exportations vers les pays de l'UE jusqu'à décembre 2016	66

VIII – Production et écoulement d'alcool éthylique

- Faits et Chiffres – février 2017	68
- Evolution comparée des cours du sucre, de l'éthanol (Brésil) et du pétrole (mondial)	71
- Bilans alcool éthylique UE – 2012, 2013, 2014 et 2015.....	72
- Production 2013 : Répartition par Etat membre et par matière première.....	73
- Utilisation 2013 : Répartition par Etat membre et par utilisation	74
- Importations de l'UE par pays d'origine de 2007 à 2013.....	75
- Production, utilisations et importations de l'UE - Evolution depuis 2004	76
- Bilans d'alcool éthylique France – 2013, 2014 et 2015.....	78
- Production d'alcool éthylique en France – 2016 (janvier - décembre)	79
- Ecoulement d'alcool éthylique en France – 2016 (janvier - décembre)	80
- Importations et exportations d'alcool éthylique en France - janvier 2008 à décembre 2016...	81

I – La situation mondiale

Faits et chiffres ¹

Février / Mars 2017

Marché mondial

Monde

Campagne 2016/17

F.O.Licht maintient ses prévisions de déficit mondial pour 2016/17 à 5,5 Mt (mars 2017). La production est estimée à 177,7 Mt, 281 000 tonnes de moins par rapport à l'estimation de février. Les légères baisses pour l'Inde et les Philippines ont été partiellement compensées par des ajustements à la hausse pour la France, la Serbie et la République tchèque. Toutefois, la baisse de la production a été contrebalancée par une baisse des estimations de la consommation pour la France et l'Ukraine, laissant le déficit global inchangé. La production mondiale pourrait augmenter à 189,0 Mt en 2017/18, avec une hausse de la production en Asie, en Europe et en Afrique. La consommation devrait augmenter de 1,7 % pour s'établir à 183,8 Mt, (reprise attendue de la consommation indienne). L'excédent global est estimé à 2,2 Mt la campagne prochaine, contre 2,0 Mt estimées en février (*F.O.Licht du 9 mars 2017*).

Australie

Abares, estime que la production de sucre 2016/17 progresserait de 3,4 % par rapport à 2015/16, à 5,09 Mt. En raison de la croissance de la récolte de canne attendue à 35,41 Mt, qui résulterait d'une expansion des surfaces récoltées. La production australienne de sucre enregistrerait une hausse supplémentaire de 1,5 %, à 5,16 Mt, durant la campagne 2017/18, consécutive à un accroissement de la récolte de canne à 35,56 Mt, sur des superficies cannières plus importantes, estimées à 400 000 hectares. A moyen terme, ces surfaces cannières connaîtraient une croissance moyenne de 1 % par an, jusqu'à atteindre 420 000 ha en 2021/22, ce qui constitue une augmentation de 7,1 % par rapport aux 392 000 ha estimés pour 2016/17. L'expansion des plantations de canne sera toutefois limitée par les disponibilités des terrains. La production de canne est évaluée à 38 Mt en 2021/22, sur la base d'un accroissement des superficies et d'une amélioration des rendements agricoles, en retenant l'hypothèse de conditions climatiques « normales ». Compte-tenu de ces données, la production australienne de sucre augmenterait au taux moyen de 2,1 % par an, pour représenter 5,57 Mt en 2021/22.

En 2016/17, les exportations de sucre du pays sont estimées à 4,29 Mt, en hausse de 3,6 % par rapport aux

4,14 Mt de 2015/16. En 2017/18 elles pourraient se maintenir à 4,30 Mt, mais pourraient atteindre 4,71 Mt en 2021/22 (*F.O.Licht du 9 mars 2017*)

Brésil

Prévisions de récolte 2017/18

Datagro et Louis Dreyfus ont donné des prévisions très différentes concernant la production du Centre-Sud du Brésil. Louis Dreyfus a indiqué que les sucreries du Centre - Sud vont traiter entre 580 Mt et 585 Mt de canne en 2017/18, (605 Mt en 2016/17). Les prévisions tiennent compte des conditions météorologiques normales pour la campagne 2017/18, après deux années de pluies supérieures à la moyenne et des cannes vieillissantes. Selon Carlos Franco, directeur commercial de LDC Brésil, la production de sucre du Centre - Sud devrait se situer entre 35,2 Mt et 35,8 Mt, (35,6 Mt en 2016/17). La production de sucre continuerait d'être plus rentable que la production d'éthanol et rapporterait près de 20 % de plus. La demande d'éthanol au Brésil devrait augmenter à nouveau, de 1,5 % à 2 % en 2017. Datagro a maintenu sa prévision beaucoup plus élevée de canne du Centre - Sud à 612 Mt pour 2017/18, identique à sa première prévision du 31 janvier et 1,1 % de plus que les 605,5 Mt estimées pour 2016/17. Pour 2017/18, Datagro estime les quantités de canne à 657 Mt (651,2 Mt en 2016/17). Le président de Datagro, Plinio Nastari a déclaré que les plantations de canne à sucre du Centre - Sud du Brésil présentent un état de développement très satisfaisant, que le climat est bon et que la qualité de la canne sera donc meilleure que l'an dernier. La principale préoccupation réside dans le Nord-est, où l'impact de la sécheresse devrait limiter le broyage des cannes à 45 Mt tonnes en 2017/18 (45,7 Mt de 2016/17). La production de sucre devrait augmenter de 3,3 % pour s'établir à 36,8 Mt en 2017/18, tandis que la production d'éthanol devrait chuter de 1 % à 25,31 milliards de litres. Ces deux estimations sont également inchangées par rapport aux prévisions du 31 janvier. Datagro estime la part du sucre à 47,4 % pour 2017/18, contre 46,3 % en 2016/17. Selon un sondage effectué par Datagro auprès de 170 sucreries du Centre - Sud, 73 d'entre elles enteront en activité jusqu'à la fin du mois de mars, 63 autres durant la première quinzaine d'avril et que 160 sucreries sur les 170 devraient fonctionner fin avril 2017 (*F.O.Licht du 22 mars 2017*).

La sécheresse qui sévit dans Nord/Nord-Est pourrait réduire la production de canne de 20 % en 2017/18.

La récolte de la canne à sucre dans la région Nord/

Nord-Est du Brésil devrait diminuer de 20 % par rapport à la campagne précédente, en raison de la sécheresse qui affecte la région depuis six ans. Dans certaines régions, la production de cannes pourrait même baisser de 70 %; le manque de précipitations touchant plus particulièrement les deux principales régions productrices de Pernambuco et d'Alagoas, mais aussi l'Etat de Sergipe.

Selon la Conab, la production de canne à sucre dans la région Nord/Nord-Est est passée de 73 Mt en 2007/08 à 47 Mt en 2016/17. À Pernambuco, la production de canne à sucre a chuté de 19,82 Mt en 2007/08, à 11,22 Mt en 2016/17 et pourrait même baisser de 30 % supplémentaire de 2017 à 2018.

Depuis 2011, les précipitations annuelles n'ont cessé de baisser. Les prévisions pour les mois de février, mars et avril 2017 sont encore inférieures à la moyenne (F.O.Licht du 8 mars 2017).

Exportations 2016/17

Le Brésil a exporté 1,85 Mt de sucre, valeur brut, en février 2017, contre 2,25 Mt un mois plus tôt, en baisse par rapport aux 2,74 Mt exportées l'an dernier à la même date.

Le total cumulé des exportations de sucre d'avril 2016 à février 2017 atteint 27,10 Mt, valeur brut, en hausse par rapport aux 23,01 Mt exportées l'an dernier, lorsque le total des exportations avait atteint 25,12 Mt (F.O.Licht du 3 mars 2017).

Chine

L'augmentation de la production chinoise de sucre se confirme pour la campagne 2016/17. La Chine a produit 2,62 Mt de sucre, valeur blanc, en février 2017, contre 1,97 Mt produites en février 2016. La production cumulée sur les cinq premiers mois de la campagne 2016/17, depuis octobre 2016, atteint 7,16 Mt, contre 6,18 Mt un an plus tôt (+32,7 %). La production de sucre de betterave qui est maintenant terminée est passée de 840 000 tonnes l'an dernier, à 1 Mt. Les livraisons de sucre s'élèvent à 2,77 Mt d'octobre à février 2017 (2,48 Mt un an plus tôt) (FO Licht du 6 mars 2015).

Les importations de sucre ont atteint 180 000 tonnes en février 2017

Selon les données préliminaires des douanes, la Chine a importé 180 000 tonnes de sucre en février 2017, 70,3 % de plus qu'en février 2016, mais en baisse par rapport aux 410 000 tonnes importées en janvier 2017. Les importations au cours des deux premiers mois de l'année 2017 ont atteint un total de 590 000 tonnes, le volume le plus élevé depuis de nombreuses années, en raison des marges d'importation favorables en novembre et en décembre. Les achats ont été effectués, même si les restrictions à l'importation en ont obligé beaucoup à stocker le sucre importé dans des entrepôts sous douane jusqu'à la libéralisation des d'importations. Les importations cumulées au cours des cinq premiers mois de la campagne 2016/17 sont en baisse de 470 000 tonnes, à 1,06 Mt de tonnes, par rapport à l'an

dernier (1,53 Mt), en raison de la faiblesse des importations de fin de 2016 (F.O.Licht du 23 mars 2017).

Cuba

Production 2016/17

La production de sucre a dépassé un million de tonnes, un chiffre qui n'avait pas été atteint à cette date de la campagne depuis 15 ans. La production de sucre commence fin novembre et s'accélère graduellement avec toutes les entreprises en fonctionnement courant février. La récolte se termine officiellement en avril, bien que certaines sucreries restent généralement en activité jusqu'à la fin mai. La récolte serait en retard cette campagne et les entreprises fonctionneraient en dessous de leur capacité. La récolte de 2015/16 avait été marquée à la fois par la sécheresse et par des pluies excessivement abondantes causées par le phénomène météorologique El Niño. La récolte de cette campagne a bénéficié d'une météo normale dans la majeure partie du pays, même si la sécheresse persiste dans un certain nombre de secteurs (F.O.Licht du 1^{er} mars 2017).

Egypte

Suppression des droits de douane à l'importation sur le sucre brut jusqu'à fin 2017

L'Egypte a supprimé les droits de douane à l'importation sur le sucre brut jusqu'à la fin de 2017 avec effet le 15 mars. Le 30 mai 2016, l'Egypte avait déjà suspendu son droit d'importation de 20 % sur le sucre brut jusqu'à la fin de 2016. La crise du sucre en Égypte a commencé en août, lorsque le ministère des Approvisionnements a réquisitionné les stocks de sucre dans tout le pays, des réserves détenues par le secteur privé, pour assurer l'approvisionnement de ses établissements alimentaires subventionnés. Les droits d'importation, la pénurie de dollars américains, la dépréciation de la livre égyptienne par rapport au dollar américain et l'augmentation des prix mondiaux du sucre rendent difficile l'importation du secteur privé (F.O.Licht du 7 mars 2017).

Inde

Production 2016/17

L'ISMA (*Indian Sugar Mills association*), a finalement réduit ses estimations de production pour 2016/17 à 20,3 Mt, valeur blanc, contre 21,3 Mt fin janvier, alors que les prévisionnistes privés estimaient que la production ne dépasserait pas les 20 Mt. Selon l'ISMA, la consommation nationale de sucre du pays devrait aussi baisser pour s'établir autour de 24,0-24,3 Mt. Les stocks devraient se situer autour de 3,7 Mt - 4,0 Mt au 30 septembre 2017, ce qui impliquerait, que le pays ne soit pas obligé d'importer.

Réduction de la taxe à l'importation de sucre

Selon le ministre de l'Alimentation, l'Inde examinerait la possibilité de réduire la taxe appliquée sur les importa-

Brésil - graphiques

**Centre sud - Production de sucre bimensuelle
(Campagnes octobre - septembre) (Mt)**

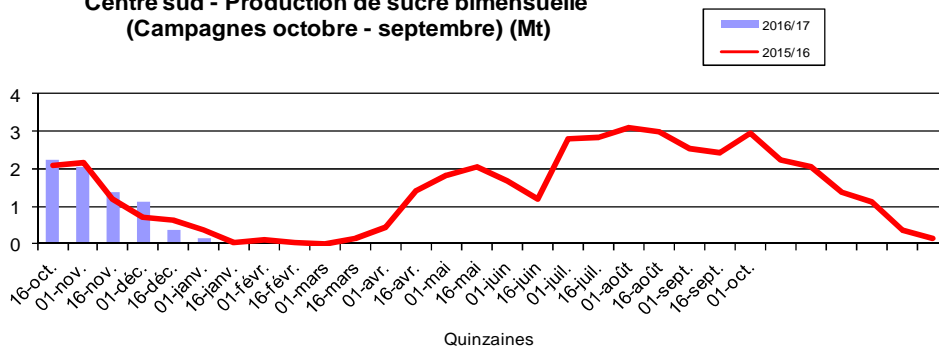

**Centre sud - Production de sucre cumulée - 01/03/2017(Mt)
(Campagnes octobre - septembre)**

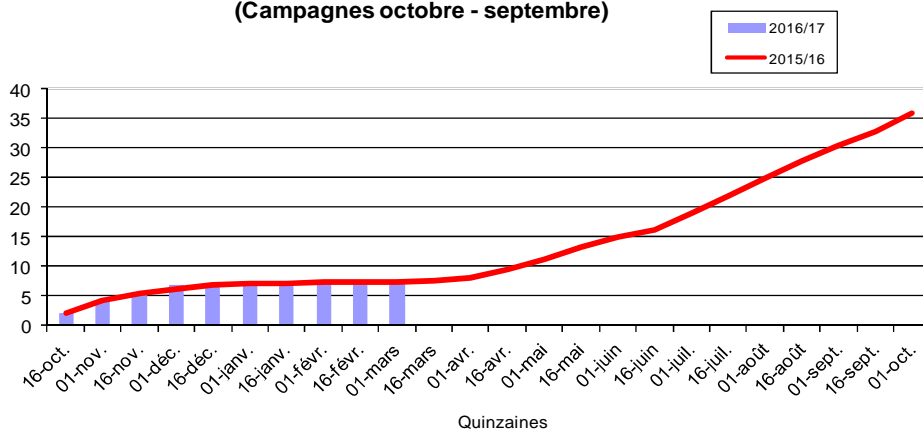

**Les exportations brésiliennes de sucre de 2003/04 à 2016/17 février 2017)
(1 000 t)
(Campagne avril-mars)**

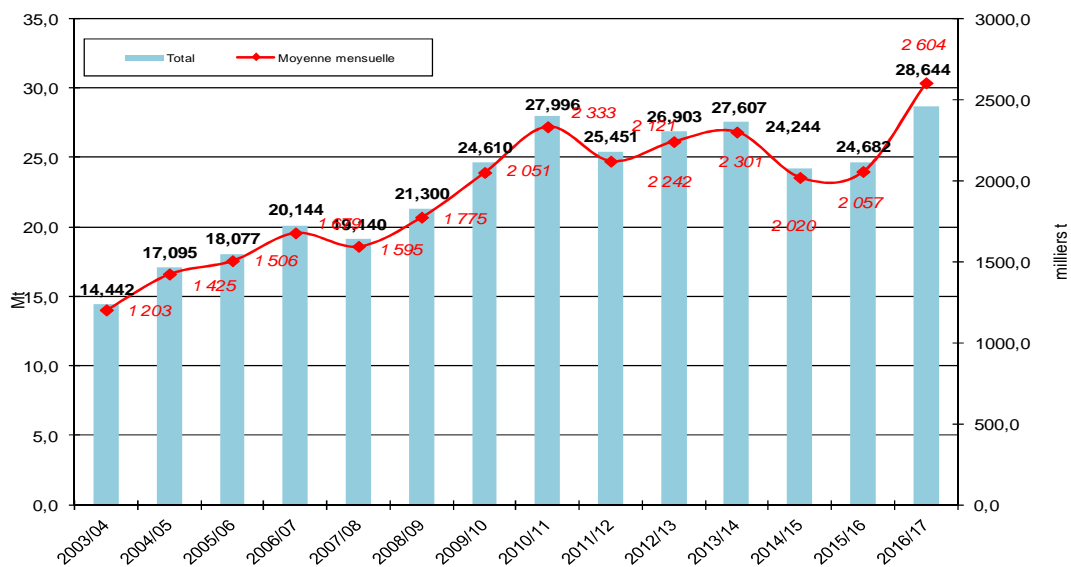

tions de sucre qui est actuellement de 40 %. Les ministères du commerce, des finances et des statistiques pourraient prendre bientôt la décision en vue d'enrayer la hausse de l'inflation. Selon l'indice des prix à la consommation, les prix du sucre et de la confiserie ont augmenté de 18,83 %, en février, (18,69 % en janvier) (F.O.Licht du 24 mars 2017).

Indonésie

L'Indonésie a réduit son droit de douane sur les importations de sucre australien. L'Indonésie et l'Australie se sont mis d'accord pour baisser leurs barrières douanières, en particulier sur le sucre, le bétail et les pesticides. L'Indonésie représente le 2ème importateur mondial de sucre, après la Chine et a importé 3,5 Mt de sucre brut en 2015. L'Indonésie a également importé près de 88 000 t de sucre blanc, dont 1 040 t d'Australie, et près de 55 000 t en provenance de Thaïlande. Toutefois, il faut souligner qu'en 2015, les autorités indonésiennes ont décidé d'appliquer aux exportateurs thaïlandais de sucre un droit de douane de 5 %, alors que celui qu'elles appliquaient à l'Australie restait à environ 8 %, rendant de ce fait le sucre thaï moins cher à importer, de l'ordre de 30 AUD/t. Selon le Président du syndicat des planteurs australiens, Canegrowers, au cours des 2 dernières années, ce tarif plus élevé a entraîné un recul des exportations australiennes de sucre vers l'Indonésie, de 1 Mt par an, à seulement 200 000 t (F.O.licht du 27 février 2017).

Mexique

La production cumulée de sucre au titre de la campagne 2016/17 atteint au 18 mars 3,71 Mt, tel quel, en hausse de 32 000 tonnes par rapport à la même date l'an dernier (3,68 Mt en 2015/16). La quantité de canne récoltée s'élevait à 34,17 Mt, contre 33,9 Mt un an plus tôt, en raison d'une augmentation de la superficie récoltée. Le taux de sucre de 8,05 % est proche de celui de l'an dernier (8,32 %). Les rendements en canne sont en baisse de 3,3 % à 74,16 t/ha, contre 76,69 t/ha un an plus tôt. (F.O.Licht du 23 mars 2017).

Le ministère de l'Économie annule les autorisations d'exportation de sucre vers les États-Unis.

Dans un différend portant sur le rythme de ses exportations, le Mexique a annulé par précaution les autorisations d'exportation de sucre vers les États-Unis afin d'éviter d'éventuelles pénalités financières. Les autorisations devraient être réactivées en avril. Le volume de sucre envoyé vers les États-Unis renvoi à un quota de 820 000 tonnes pour la campagne 2016/17, mais varie d'une campagne à l'autre. Dans ce contexte, selon le responsable de l'Association des fabricants, le Mexique pourrait chercher à bloquer l'entrée de sirops de maïs américains à haute teneur en fructose (high-fructose corn syrup - HFCS) sur son territoire, dans l'hypothèse où les USA imposeraient des droits de douane sur le sucre mexicain (F.O.Licht des 7 et 14 mars 2017).

Pakistan

Depuis fin janvier, 150 000 tonnes de sucre ont été contractées à l'exportation par les fabricants. Le Comité de Coordination Économique national (ECC) avait autorisé fin décembre, l'exportation de 225 000 tonnes jusqu'au 31 mars 2017, sur la base d'estimations faisant état d'un surplus attendu de 1,23 Mt. Les ventes ont surtout concerné l'Afghanistan, l'Arabie saoudite et le Moyen-Orient, Myanmar et l'Afrique de l'Est. (F.O.Licht du 27 février 2017).

Russie

Selon l'Association russe des producteurs de sucre, au 4 mars 2017, la Russie a produit 47,54 Mt de sucre, en forte hausse par rapport aux 35,02 Mt produites en 2015/16. Les sucreries ont traité 46,24 Mt de betteraves durant la campagne, contre 34,33 Mt l'an dernier. La production de sucre de betterave a atteint 6,08 Mt, contre 5,18 Mt en 2015/16. La production cumulée de sucre de devrait atteindre 6,15 Mt en prenant en compte le sucre fabriqué à partir des mélasses. Le taux d'extraction du sucre a chuté à 13,16 % durant cette campagne, (13,30 % si l'on tient compte du total attendu après le retraitement des mélasses), contre de 15,08 % en 2015/16. Les sucreries ont également produit 1,36 Mt de pulpes de granulés séchés et 1,63 Mt de mélasses (F.O.Licht du 7 mars 2017).

Thaïlande

La récolte de la canne à sucre en 2016/17 en Thaïlande ralentit puisque les volumes traités sont tombés en dessous de 800 000 tonnes après un plus haut de 1,1 Mt en janvier et février. La quantité totale de cannes mises en œuvre atteint 83,65 Mt au 15 mars, en baisse par rapport aux 89,87 Mt à la même date un an plus tôt, en raison d'un début de campagne tardif. La production de sucre a atteint 9,11 Mt (valeur brut), contre 9,41 Mt l'an dernier. Le taux d'extraction du sucre est en hausse à 10,88 %, contre 10,48 % l'an dernier. La production de mélasse est en forte baisse à 3,29 Mt, contre 3,99 Mt en raison de rendements plus faibles (F.O.Licht du 16 mars 2017).

Ukraine

Selon l'Association nationale des producteurs de sucre (Ukrtsukor), La superficie ensemencée en betterave à sucre pourrait augmenter d'au moins 10 % à 220 000 ha en 2017 (F.O.Licht du 2 mars 2017).

Exportations

Selon le ministère du Développement économique, l'Ukraine a exporté 113 200 tonnes de sucre en février 2017, en hausse par rapport aux 65 150 tonnes exportées en janvier. Les principales destinations de février ont été la Côte d'Ivoire (19 300 tonnes), la Libye (18 700 tonnes) et la Mauritanie (16 500 tonnes). Le pays a continué d'exporter du sucre vers le Sri Lanka (13 700 tonnes) et Myanmar (6 000 tonnes) (F.O.Licht du 6 mars 2017).

Spot et terme à Londres et à New York
 octobre 2006 à février 2017 (en \$/t)

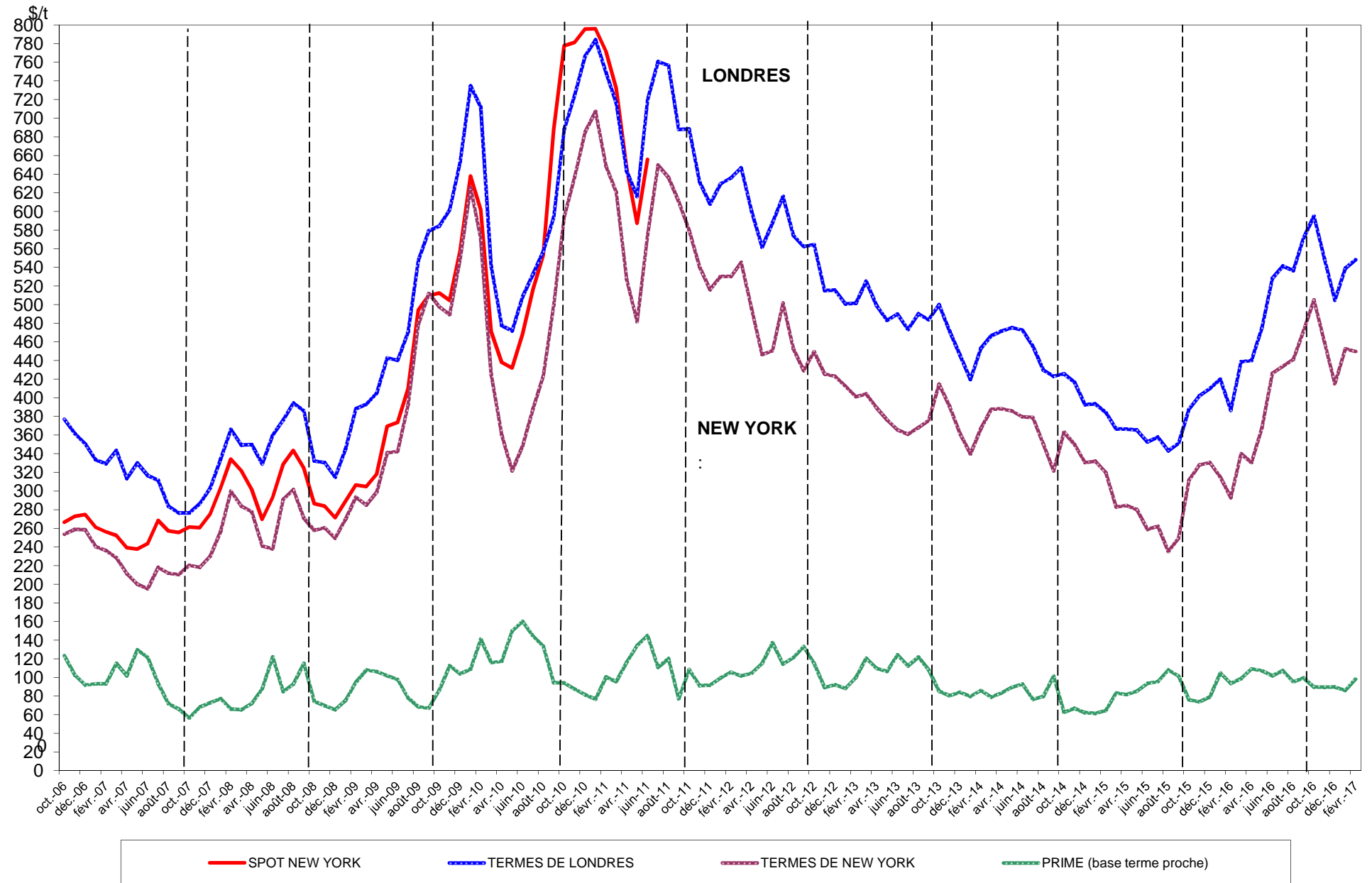

Sucre Brut : New - York n° 11, en \$/tonne depuis le 01/02/2016



Sucre blanc : FOB N° 5 Londres en \$/tonne depuis le 01/02/2016



Prime du blanc en \$/tonne depuis le 01/02/2016

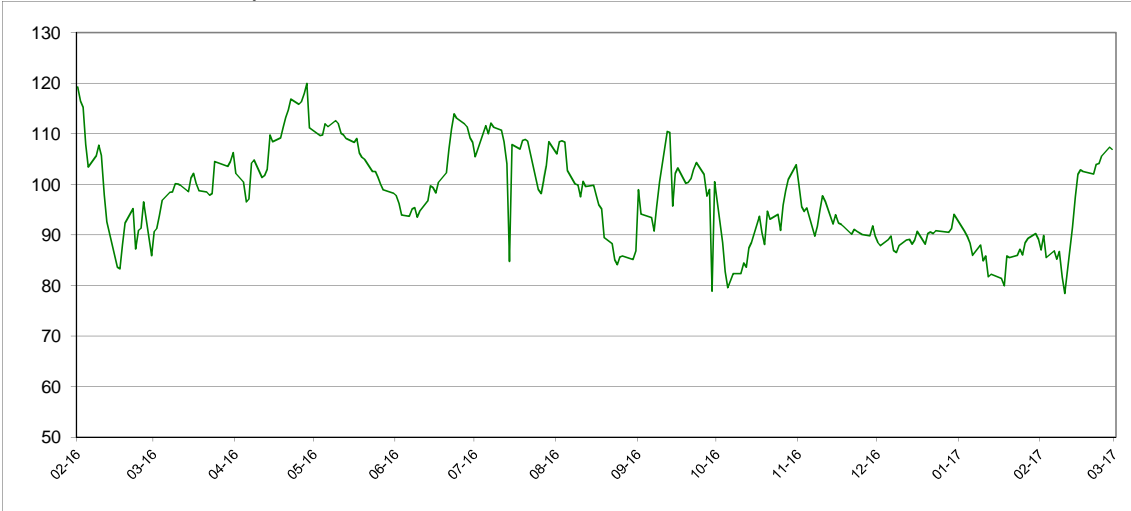

**Évolution des termes
Moyennes mensuelles de Londres et New York**

		New York		Londres		1 € =\$
		en cts/lb	en €/t	en \$/t	en €/t	
Janvier	2014	15,42	249,78	419,78	308,43	1,3610
Février	"	16,66	268,83	453,26	331,85	1,3659
Mars	"	17,58	280,46	466,73	337,66	1,3823
Avril	"	17,58	280,96	470,36	340,93	1,3796
Mai	"	17,50	280,92	475,41	346,07	1,3738
Juin	"	17,22	279,30	472,63	347,72	1,3592
Juillet	"	17,18	279,81	455,39	336,35	1,3539
Août	"	15,89	263,02	429,92	322,86	1,3316
Septembre	"	14,60	249,68	423,32	328,12	1,2901
Octobre	"	16,48	286,63	425,87	336,08	1,2672
Novembre	"	15,88	280,69	416,89	334,26	1,2472
Décembre	"	14,99	268,14	392,84	318,59	1,2331
Janvier	2015	15,06	285,74	393,60	338,69	1,1621
Février	"	14,51	281,89	384,49	338,76	1,1350
Mars	"	12,84	261,21	366,60	338,26	1,0838
Avril	"	12,91	264,06	366,34	339,86	1,0779
Mai	"	12,70	251,11	365,48	327,71	1,1153
Juin	"	11,75	230,93	352,75	314,59	1,1213
Juillet	"	11,90	238,53	357,84	325,43	1,0996
Août	"	10,67	211,27	343,38	308,26	1,1139
Septembre	"	11,32	222,36	351,25	313,02	1,1221
Octobre	"	14,14	277,46	387,89	345,25	1,1235
Novembre	"	14,89	305,72	402,26	374,69	1,0736
Décembre	"	15,00	304,10	410,01	377,15	1,0877
Janvier	2016	14,29	290,18	420,01	386,77	1,0860
Février	"	13,29	264,31	386,72	348,72	1,1093
Mars	"	15,43	306,32	438,88	395,30	1,1100
Avril	"	15,00	291,60	439,95	388,01	1,1339
Mai	"	16,68	325,07	475,04	420,08	1,1311
Juin	"	19,34	379,71	528,27	470,55	1,1229
Juillet	"	19,69	392,25	541,42	489,14	1,1068
Août	"	20,01	393,55	536,53	478,54	1,1212
Septembre	"	21,40	420,69	571,34	509,58	1,1212
Octobre	"	22,92	458,20	594,99	539,67	1,1026
Novembre	"	20,87	426,39	549,58	509,41	1,0799
Décembre	"	18,83	393,75	504,88	478,88	1,0543
Janvier	2017	20,54	426,33	538,91	507,44	1,0614
Février	"	20,41	422,63	548,39	515,30	1,0643

Évolution des cours mondiaux du sucre (1^{ers} termes) et de l'euro
en février 2017

	New York Terme de mars		Londres Terme de mai		1 € =\$
	en cts/lb	en €/t	en \$/t	en €/t	
1 février-17	20,84	425,80	550,30	510,01	1,0790
2 février-17	20,55	419,17	546,90	506,01	1,0808
3 février-17	21,11	433,28	555,70	517,36	1,0741
6 février-17	21,18	435,90	558,20	521,10	1,0712
7 février-17	20,72	427,91	548,30	513,63	1,0675
8 février-17	20,76	429,14	550,90	516,55	1,0665
9 février-17	20,65	425,78	548,10	512,63	1,0692
10 février-17	20,42	423,54	541,10	509,08	1,0629
13 février-17	20,00	414,83	537,30	505,50	1,0629
14 février-17	20,47	424,81	548,80	516,61	1,0623
15 février-17	20,48	427,76	553,50	524,40	1,0555
16 février-17	20,36	421,38	551,70	517,93	1,0652
17 février-17	20,30	420,22	550,10	516,53	1,0650
20 février-17	-	-	554,30	522,14	1,0616
21 février-17	20,80	435,19	560,60	532,03	1,0537
22 février-17	20,71	434,29	560,50	533,15	1,0513
23 février-17	20,16	420,36	548,60	518,87	1,0573
24 février-17	19,80	411,45	542,10	510,98	1,0609
27 février-17	19,09	397,52	528,20	498,91	1,0587
28 février-17	19,31	401,72	532,60	502,60	1,0597
Moyenne	20,41	422,63	548,39	515,30	1,0643
Maximum	21,18	435,90	560,60	533,15	1,0808
Minimum	19,09	397,52	528,20	498,91	1,0513

**Marché à terme de New - York (sucre brut) :
Nombres de lots (positions ouvertes) de janvier 2009 à mars 2017**

Milliers de lots

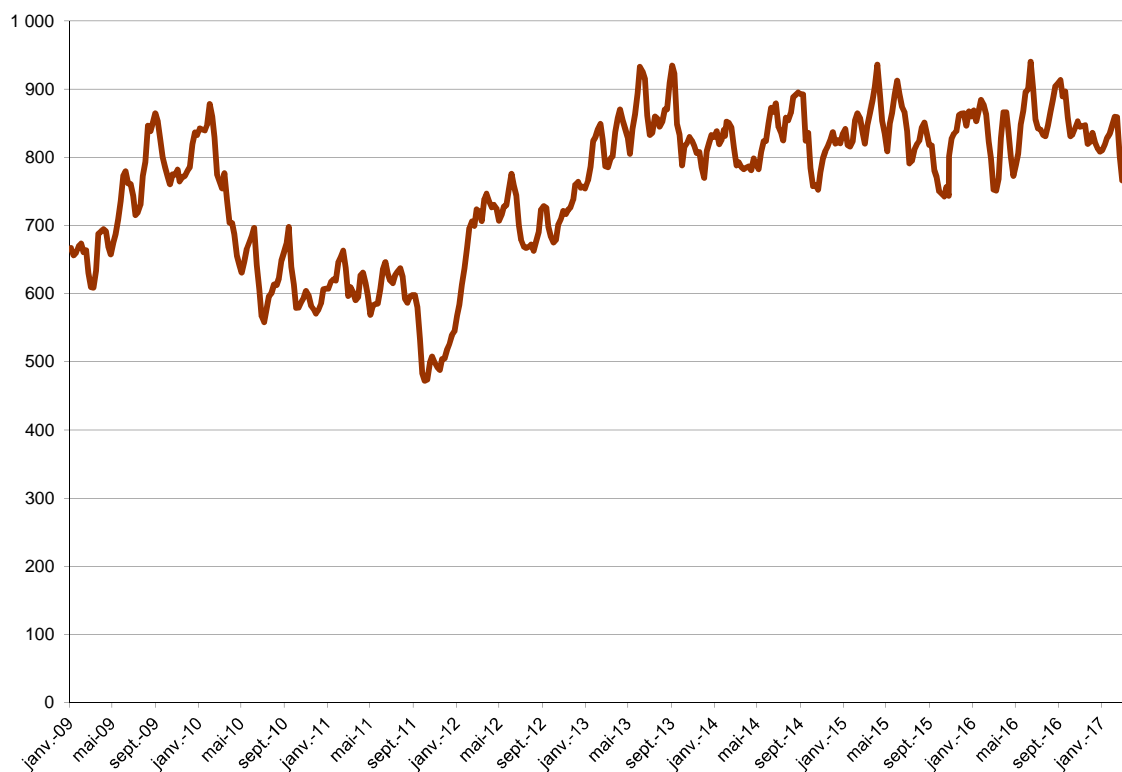

**Marché à terme de New - York (sucre brut) :
Parts des opérateurs non commerciaux (positions nettes)**

Milliers de lots

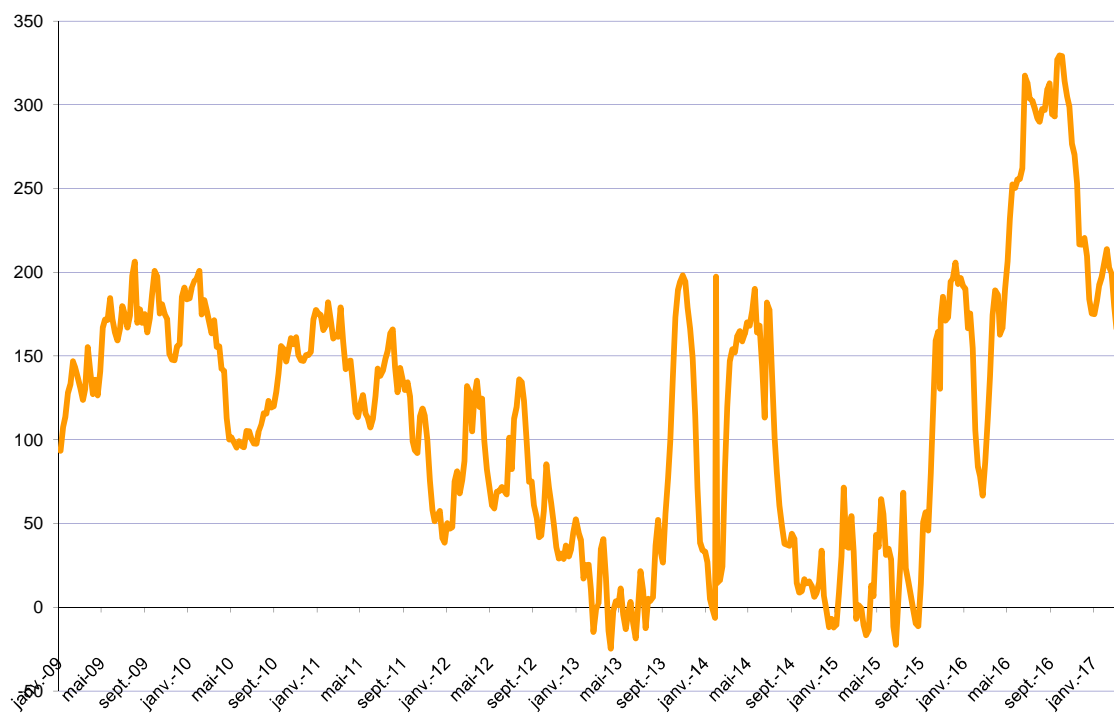

Source : CFTC.org

Évolution de l'excédent / déficit mondial (FO Licht) Estimation oct/sept 2016/17

en Mt, valeur brut

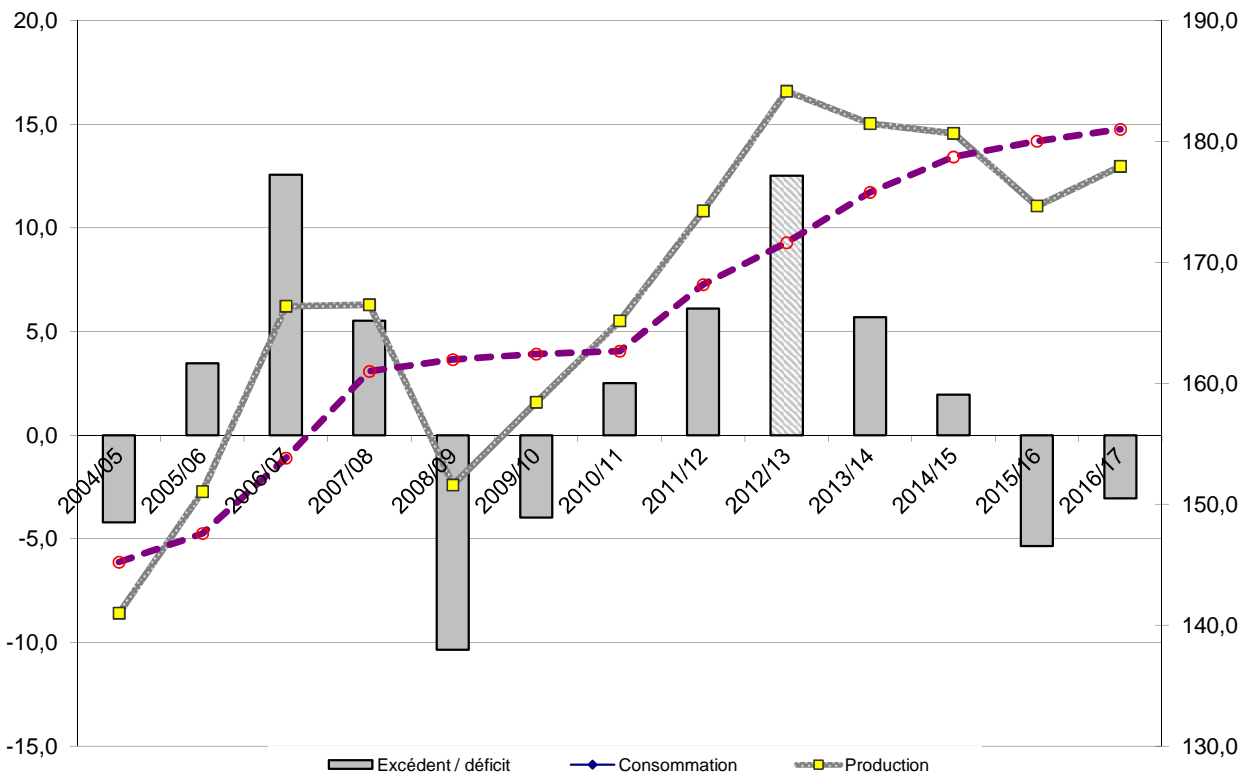

Évolution de l'excédent / déficit mondial (ISO) Estimation oct/sept 2016/17

en Mt, valeur brut

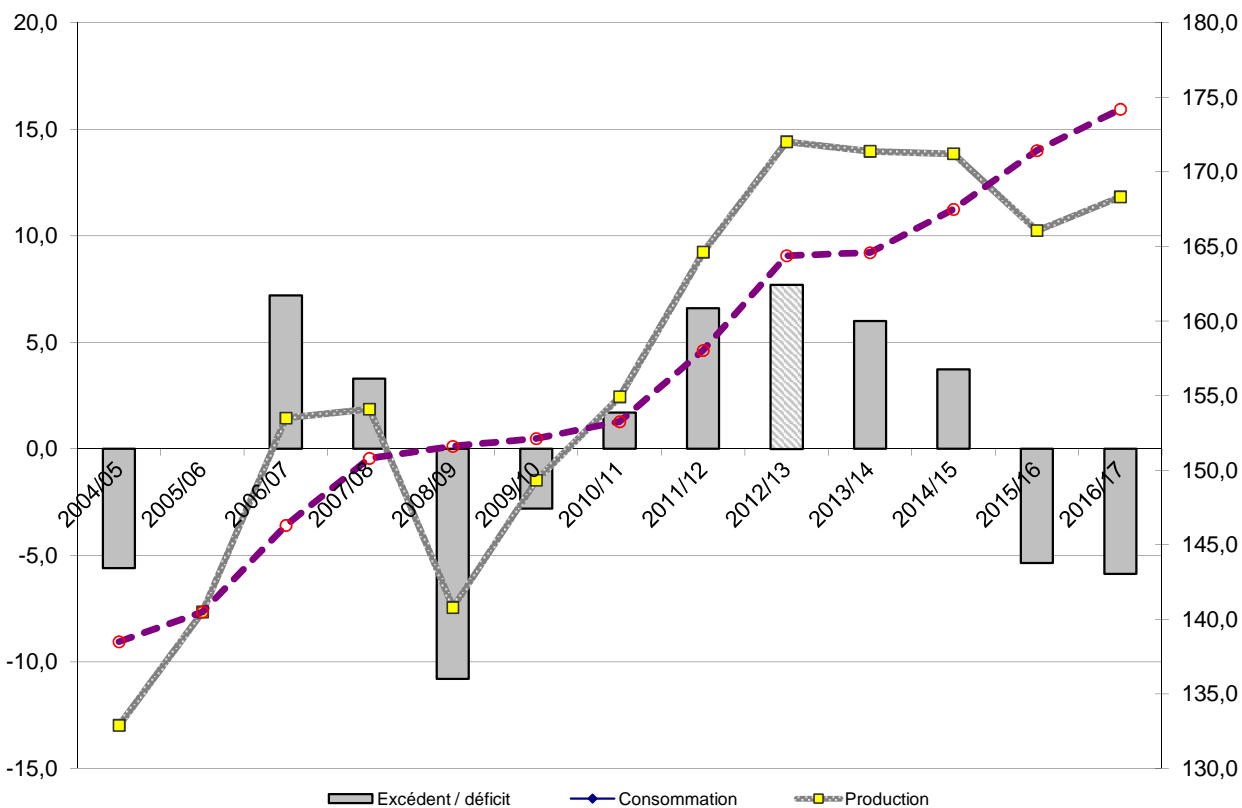

NB : L'ISO prend en compte, dans son estimation de la consommation, la différence entre les exportations et les importations mondiales. Cette estimation n'est donc pas tout à fait comparable avec celle de FO Licht. Ceci expliquant l'écart important entre les estimations de ces deux organismes.

II – La situation communautaire

Faits et chiffres

Février / Mars 2017

Stocks de la campagne 2016/17 (publication CE)

Lors du comité de gestion du 30 mars 2017, la Commission Européenne a présenté les stocks de sucre au 1er janvier :

- Le stock de sucre du quota est à **10,2 Mt**, en retrait de 11 % par rapport à janvier 2016 (11,4 Mt).
- Le stock hors quota est à **3,2 Mt** contre 3,0 Mt au 1er janvier 2016.

Bilan UE-28 campagne 2016/17

La CE a également présenté une révision des productions de l'UE ainsi que des surfaces et des rendements, pour les campagnes 2015/16 et 2016/17.

La production fraîche de sucre 2016 est annoncée à **16,8 Mt** contre 16,7 Mt précédemment (+ 0,1 Mt).

Suivant ces modifications et la révision du commerce extérieur, le bilan a été modifié de la manière suivante :

Ressources

- La production intègre les modifications présentées en comité de gestion qui sont reprises plus haut, mais également les ajustements du travail à façon de la France (TAF de métropole avec les DOM). Considérant que la production sous quota était déjà saturée, c'est la production de sucre hors quota qui est augmentée à **4,51 Mt** contre 4,44 Mt dans le bulletin précédent.

- Par ailleurs, les importations de sucre en l'état, en provenance des pays tiers, ont été ajustées à **2,85 Mt** contre 2,94 Mt dans la dernière publication.

Emplois

- Les livraisons de sucre alimentaire sur le marché intérieur ont été révisées de la correction des importations (- 0,1 Mt) à **15,88 Mt** contre 15,98 Mt.

Stocks

- Le stock du quota prévisionnel au 1er octobre 2017 est estimé à **0,55 Mt** et le report à **0,9 Mt** (+0,1 Mt).

Prix moyens du sucre blanc communautaire

La Commission Européenne a également communiqué les prix moyens de vente du sucre pour le mois de janvier 2017 :

- **495 €/t** pour le sucre du quota, en hausse de 16 €/t par rapport à celui du mois précédent (479 €/t). C'est le niveau le plus élevé depuis octobre 2014.
- **352 €/t** pour le sucre hors quota, en baisse de 22 €/t par rapport à décembre 2016 (374 €/t), mais il reste légèrement au-dessus de la moyenne de l'année civile 2016 (324 €/t).

Stocks de sucre du quota (hors Intervention) en Mt

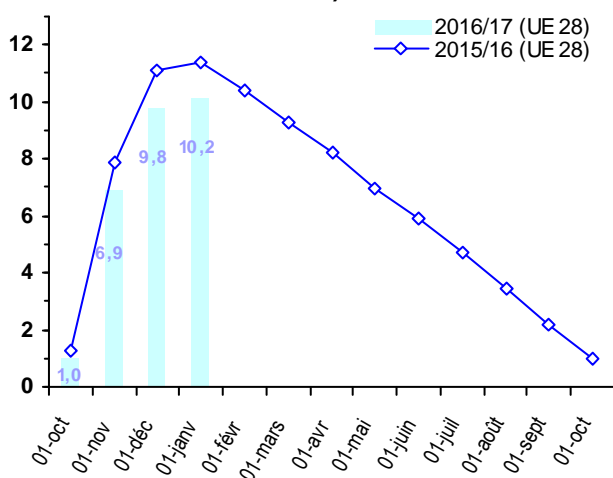

Stocks de sucre hors-quota en Mt

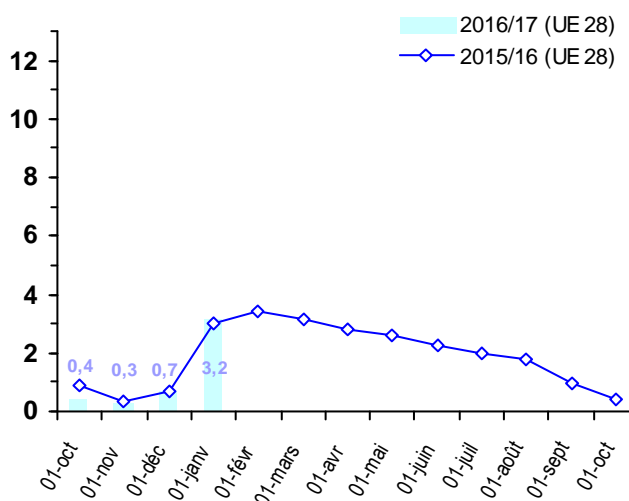

Importations préférentielles de sucre 2016/17

<i>Tonnes de sucre blanc</i>	Certificats délivrés au 17/03/2017	<i>Certificats délivrés au 18/03/2016</i>
PMA non ACP	284,0	30 188,0
ACP – PMA	90 756,0	200 892,0
ACP – non PMA	528 948,0	614 444,0
<i>Afrique centrale</i>	-	-
<i>Afrique Occidentale</i>	-	-
<i>SADC</i>	162 863,5	39 781,0
<i>EAC</i>	-	-
<i>ESA</i>	210 220,5	272 403,0
<i>Pacifique</i>	64 500,0	126 000,0
<i>Cariforum</i>	91 364,0	176 260,0
Total ACP	619 704,0	815 336,0
Total ACP+ PMA non ACP	619 988,0	845 524,0

Le cumul des certificats d'importations délivrés pour les contingents ACP ou PMA sont à **0,62 Mt** le 13 mars 2017, en retrait de 27 % par rapport à la campagne précédente (0,85 Mt).

S'agissant des certificats délivrés pour les contingents CXL, ils sont à présent à **351 414 tonnes**, après une correction de - 21 tonnes courant mars 2017 sur le contingent en provenance de l'Inde. Les contingents du Brésil et de l'Australie restent au même niveau du mois de février (Brésil : 26 813 t et Australie : aucune demande).

Quant aux certificats des Balkans, ils sont à **115 486 tonnes** attribuées à la fin du mois de mars 2017. Ces quantités sont réparties entre la Bosnie Herzégovine (6 048 t) et la Serbie ou le Kosovo (109 437,6 t). Le sucre industriel reste encore inchangé à 4 768 tonnes attribuées, sur le contingent de 400 000 t.

(2017)	Contingents annuels	Certificats délivrés au 23/03/2017
UKRAINE (sucre + isoglucose)	20 070,0	20 070,0
UKRAINE (glucose)	12 000,0	1 356,5
TOTAL		90 451,2
<i>PANAMA</i>	<i>13 440,0</i>	<i>0,00</i>
<i>COLOMBIE</i>	<i>69 440,0</i>	<i>8 465,7</i>
<i>PEROU</i>	<i>24 640,0</i>	<i>24 640,0</i>
<i>AMERIQUE CENTRALE</i>	<i>168 000,0</i>	<i>57 345,5</i>

Actualité réglementaire

Février / Mars 2017

Comité de gestion du 28 février

Règlement voté

Ouverture de la deuxième tranche de 700 000 tonnes du contingent d'exportation de sucre hors quota, pour la campagne 2016/17.

Comité de gestion du 30 mars

Règlement voté

Le règlement d'exécution (UE) 2017/545, du 22 mars 2017, fixe le pourcentage d'acceptation pour la deuxième tranche de sucre hors quota à destinations des pays tiers (0,7 Mt) à 66,806961 %.

Bilan communautaire de sucre dans l'UE

Note méthodologique

Le bilan communautaire du sucre est un **bilan d'approvisionnement ou bilan de consommation**, conformément à l'article 22 du règlement 952/06. Cela signifie plus précisément qu'il recense sur une période donnée (campagne de 12 mois), l'ensemble des emplois d'un produit donné (en l'occurrence le sucre) et les ressources mobilisées pour équilibrer ces emplois.

Il répartit le sucre par campagne de consommation ou d'utilisation et non par campagne de production (notamment du fait de la présence de sucre produit lors de la campagne précédente dans les stocks initiaux).

La plupart des postes du bilan communautaire du sucre du quota comme du sucre hors-quota sont connus sur la base des déclarations des opérateurs (fabricants, utilisateurs de sucre, exportateurs et importateurs), à l'exception notable du poste 'Consommation intérieure' qui est estimé par différence avec les autres postes du bilan. Les données individuelles des opérateurs sont agrégées et communiquées par la Commission ou disponibles via la base communautaire du commerce extérieur (COMEXT).

En toute rigueur ce que l'on appelle consommation de sucre lors d'une campagne ne correspond pas à l'utilisation finale de ce sucre pour au moins deux raisons :

les emplois de sucre décrivent les volumes de sucre **achetés** sur le marché intérieur par les industries utilisatrices ou bien exportés sur le reste de l'UE et les pays-tiers. Or il peut y avoir un décalage de plusieurs mois entre l'achat et/ou la livraison de sucre et son utilisation finale, par exemple pour le sucre industriel ; les quantités de sucre vendues et livrées ne correspondent donc pas obligatoirement aux quantités de sucre utilisées ou incorporées lors d'une campagne.

le sucre alimentaire livré sur le marché intérieur n'est pas totalement consommé, au sens alimentaire du terme. Comme tout produit alimentaire, une partie de ce sucre fait l'objet de pertes ou de non consommation.

I. Ressources

L'ensemble des **ressources** regroupe les stocks initiaux en début de campagne, la production fraîche de sucre de la campagne, les importations de sucre en l'état et dans les produits transformés :

1. Stock initial : par définition il est nul pour le sucre hors-quota ; pour le sucre du quota il s'agit du

sucre de la campagne précédente non vendu au 30 septembre, propriété des fabricants, des raffineurs ou de la communauté (intervention publique). Le stock initial en début de campagne est égal au stock à la fin de la campagne précédente.

2. Report de sucre : ressource du bilan du sucre du quota, il correspond au sucre hors quota de la campagne précédente non vendu et qui devient le premier sucre du quota de la campagne en cours. Ce poste peut inclure le cas échéant les quantités de sucre du quota ayant fait l'objet d'une décision de **retrait** lors de la campagne précédente.

3.1 Production fraîche : il s'agit de la production fraîche, qui diffère de la production réglementaire. Cette dernière s'obtient en ajoutant à la production fraîche le report de sucre hors quota de la campagne précédente et en déduisant la quantité de sucre hors quota qui sera reportée sur la campagne suivante. Elle comprend en outre les sirops de sucre destinés à la production d'éthanol (calculé en équivalent sucre). La production fraîche est répartie entre quota et hors quota. La production disponible sous quota correspond au total de la production fraîche sous quota (c'est-à-dire le quota quand celui-ci est intégralement produit moins le report). La production hors quota s'obtient ensuite par différence entre la production fraîche de la campagne et la production fraîche sous quota. La production fraîche de sucre fait l'objet d'estimations jusqu'en décembre à partir des surfaces betteravières et d'une estimation des rendements moyens. En mars de l'année suivante, une fois la campagne de production achevée, les estimations de production sont remplacées par le chiffre issu de la déclaration provisoire des fabricants. Enfin en décembre est disponible le chiffre définitif de production, toujours sur la base des déclarations obligatoires des fabricants.

3.2 Travail à façon : quantité de sucre produite par des transformateurs (fabricants de sucre), dans le cadre de contrats de travail à façon, pour le compte d'un commettant (un autre fabricant de sucre) pouvant se situer dans les DOM ou un autre Etat Membre. Généralement, le commettant contracte des betteraves hors quota pour réaliser son quota de sucre.

4. Importations de sucre en l'état : estimées en cours de campagne à la fois sur la base des contingents préférentiels, des certificats demandés et sur la base des statistiques douanières mensuelles.

5. Importations de sucre dans les produits transformés : estimées en cours de campagne sur la base des quantités importées lors la campagne précédente. Elles regroupent en leur affectant un coefficient de teneur en sucre (fixé par la Commission) les importations de produits contenant du sucre. Elles sont ensuite définitivement fixées sur la base des données enregistrées par les services douaniers des différent Etats membres.

II. Emplois :

Les ressources précédentes permettent d'équilibrer les emplois (consommation) suivants : les exportations vers les pays tiers (sucre en l'état et dans les produits transformés), les stocks de fin de campagne, le report de sucre hors quota, et les livraisons sur le marché intérieur

1. Livraisons sur le marché intérieur : elles comprennent le sucre destiné à la consommation humaine, le sucre hors quota destiné aux utilisations non alimentaires et à la production d'alcool

1.1 Sucre alimentaire : désigne le sucre du quota livré comme sucre alimentaire. En toute rigueur, il correspond aux ventes de sucre destiné à la consommation alimentaire et diffère de celle-ci par le fait qu'une partie du sucre alimentaire vendu n'est pas consommé (pertes). C'est le seul poste qui ne fait l'objet d'aucune déclaration. Estimé en cours de campagne, en général sur la base de la précédente campagne, il est ensuite obtenu par différence entre l'ensemble des ressources de sucre du quota et les utilisations connues de sucre du quota (les exportations et le stock final). Il prend en compte le sucre de bouche et le sucre incorporé dans les produits transformés, les ventes aux ménages et aux collectivités.

1.2 Industries chimiques et pharmaceutiques : volumes de sucre hors-quota livré comme sucre industriel aux industries chimiques, pharmaceutiques et de la levure. Il s'agit bien des quantités de sucre livrées et non des quantités de sucre utilisées par ces industries. Ce poste est estimé en cours de campagne sur la base de la campagne précédente, et ajusté ensuite sur les bilans provisoires puis définitifs fournis par la Commission. La période de référence est une campagne de 14 mois, du 1^{er} Octobre de l'année n au 30 novembre de l'année n+1.

1.3 Producteurs d'alcool : volumes de sucre (sirops) livrés en distilleries pour la production d'alcool (dont alcool carburant).

2. Exportations de sucre en l'état : estimées en cours de campagne sur la base des certificats demandés (quota et hors quota), voire du niveau des exportations de la campagne précédente, elles sont ensuite définitivement fixées sur la base des données enregistrées par les services douaniers des différents Etats membres.

3. Exportations de sucre dans les produits transformés : estimées en cours de campagne sur la base des quantités exportées lors la campagne précédente. Elles regroupent en leur affectant un coefficient de teneur en sucre les exportations de produits contenant du sucre. Elles sont ensuite définitivement fixées sur la base des données enregistrées par les services douaniers des différents Etats membres.

III. Stocks fin de campagne :

. Stock de fin de campagne : défini pour le sucre du quota, il est estimé en cours de campagne, et définitivement fixé lors de la campagne suivante sur la base des déclarations des fabricants

. Report : estimé en cours de campagne, il fait l'objet d'une déclaration de la part des fabricants au plus tard le 15 avril de la campagne. Le report communautaire peut donc être connu dans les mois suivants.

Bilans communautaires de sucre UE-28 de 2013/14 à 2016/17
(Commission Européenne / FranceAgriMer)

(en 1 000 tonnes, valeur blanc)

	2013/14 (1)		2014/15		2015/16 (provisoire)		2016/17 (prévisionnel)	
	Quota	Hors Quota	Quota	Hors Quota	Quota	Hors Quota	Quota	Hors Quota
I - Ressources								
1 - Stocks au 1er octobre	2 557	0	2 013	0	1 331	0	1 000	0
- libres	2 557	0	2 013	0	1 331	0	1 000	0
- intervention	0	0	0	0	0	0	0	0
2 - Report / Retrait	674		560		2 662		927	
3.1 - Production "fraîche"	12 367	4 360	12 673	6 840	10 733	4 203	12 303	4 509
3.2 - Travail à façon	458	-458	287	-287	130	-130	300	-300
4 - Importations des pays tiers de sucre en l'état	3 170	4	2 841	4	2 886	34	2 845	5
5 - Importations des pays tiers de sucre sous forme de produits transformés	580		551		552		552	
6 - Revente de sucre hors quota								
Total des ressources	19 806	3 906	18 925	6 557	18 294	4 107	17 927	4 214
II - Emplois								
1 - Livraisons marché intérieur	16 453	1 996	16 064	2 545	15 789	1 830	15 875	1 950
1.1 Sucre alimentaire	16 453		16 064		15 789		15 875	
1.2 Sucre pour industrie chimique		774		800		800		800
1.3 Sucre pour éthanol		1 222		1 745		1 030		1 150
2 - Exportations sur pays tiers de sucre en l'état	75	1 350	129	1 350	80	1 350	75	1 350
3 - Exportations de sucre sous forme de produits transformés	1 265		1 401		1 424		1 424	
4 - Revente de sucre hors quota								
Total des emplois	17 793	3 346	17 594	3 895	17 293	3 180	17 374	3 300
III - Stocks au 30 septembre								
- libres	2 013		1 331		1 000		553	
- intervention	0		0		0		0	
- retrait								
- report	0	560	0	2 662	0	927	0	914
Total stocks au 30 septembre	2 013	560	1 331	2 662	1 000	927	553	914

Sources : Commission Européenne - FranceAgriMer

(1) - les stocks au 1er octobre 2013 intègrent une estimation pour la Croatie

Évolution des surfaces betteravières dans l'UE de 1996/97 à 2016/17 (2)

(1 000 ha)

	ALL	AUT	DK	ESP (1)	FIN	FRA	GR	ITA	PB	POR	RU	SUE	UEBL	HON	LET	LIT	POL	R. TCH	SLQ	SLN	BG	RO	CRO	TOTAL
1996/97	514	52	68	159	34	422	40	234	116	1	173	59	103	-	-	-	-	-	-	-	-	-	-	2 009
1997/98	504	51	67	155	34	421	53	284	114	3	170	59	102	-	-	-	-	-	-	-	-	-	-	2 050
1998/99	501	49	66	153	34	412	39	275	112	3	164	59	98	-	-	-	-	-	-	-	-	-	-	1 998
1999/00	489	47	64	135	34	393	40	274	120	8	160	59	104	-	-	-	-	-	-	-	-	-	-	1 960
2000/01	451	43	59	130	32	361	50	249	112	8	146	55	95	-	-	-	-	-	-	-	-	-	-	1 823
2001/02	448	45	56	114	31	386	43	222	109	5	151	54	96	-	-	-	-	-	-	-	-	-	-	1 791
2002/03	459	44	55	114	32	409	42	246	109	9	148	54	98	-	-	-	-	-	-	-	-	-	-	1 850
2003/04	445	43	50	100	29	361	41	215	106	7	136	50	92	48	14	26	286	76	32	5	-	-	-	2 193
2004/05	441	45	48	107	30	348	33	186	99	8	133	47	90	67	14	25	298	70	35	6	-	-	-	2 161
2005/06	428	44	47	104	31	343	42	249	99	8	126	49	87	61	14	22	278	69	33	8	-	-	-	2 173
2006/07	353	40	41	101	25	366	26	94	84	4	106	45	80	48	11	18	241	56	28	7	-	-	-	1 774
2007/08	391	42	39	60	16	353	14	86	82	1	106	41	85	38	-	17	228	54	19	-	2	23	-	1 698
2008/09	390	43	36	51	14	316	14	61	71	-	101	37	64	17	-	9	177	50	11	-	64	20	-	1 482
2009/10	364	44	38	47	15	336	23	62	72	-	103	40	63	14	-	15	192	54	16	-	-	20	-	1 518
2010/11	362	45	39	47	15	342	14	63	71	-	104	39	59	14	-	15	197	54	18	-	-	23	-	1 521
2011/12	398	47	40	45	14	362	6	46	73	-	99	40	64	13	-	18	197	59	18	-	-	19	-	1 558
2012/13	350	49	41	36	12	341	9	53	73	-	104	38	63	18	-	19	192	52	19	-	-	28	-	1 532
2013/14	335	51	38	35	12	361	6	41	73	-	106	35	62	16	-	18	185	65	20	-	-	29	26	1 512
2014/15	348	51	36	39	14	371	8	52	76	-	103	34	60	11	-	16	198	66	22	-	-	29	27	1 559
2015/16*	283	45	25	37	13	350	5	38	57	-	74	19	54	15	-	12	172	54	22	-	-	24	16	1 313
2016/17*	299	44	33	37	11	367	5	33	70	-	71	30	56	14	-	15	203	61	22	-	-	24	19	1 413
2016-17 / 2015-16	+ 5,9 %	- 4,0 %	+ 31,9 %	- 1,1 %	- 12,0 %	+ 4,9 %	+ 4,1 %	- 13,1 %	+ 23,2 %	-	- 4,6 %	+ 57,9 %	+ 4,8 %	- 8,7 %	-	+ 19,5 %	+ 18,3 %	+ 13,8 %	+ 1,8 %	-	-	+ 1,7 %	+ 16,0 %	+ 7,6 %

(1) Y compris les surfaces de betteraves destinées au Portugal (7 000 ha en 1997/98 ; 5 000 ha en 1998/99 ; 2 000 ha en 1999/00)

(2) Hors betteraves jus vert.

Évolution des rendements en sucre de betteraves dans l'UE de 1996/97 à 2016/17

(en t/ha)

	ALL	AUT	DK	ESP	FIN	FRA	GR	ITA	PB	POR	RU	SUE	UEBL	HON	LET	LIT	POL	R. TCH	SLQ	SLN	BG	RO	CRO	TOTAL	
1996/97	8,14	9,04	7,41	7,52	3,85	9,90	6,63	6,14	8,92	-	8,50	6,75	9,25	-	-	-	-	-	-	-	-	-	-	-	8,19
1997/98	7,98	9,02	8,03	7,32	5,24	11,22	6,87	6,12	8,95	6,33	9,34	6,71	9,98	-	-	-	-	-	-	-	-	-	-	-	8,52
1998/99	8,02	9,51	8,05	7,51	3,53	10,35	5,40	5,80	7,37	8,67	8,79	6,76	8,10	-	-	-	-	-	-	-	-	-	-	-	8,06
1999/00	8,96	10,15	8,64	8,13	4,88	11,51	5,80	6,22	9,31	7,50	9,66	7,29	10,49	-	-	-	-	-	-	-	-	-	-	-	8,98
2000/01	9,67	9,00	9,03	8,45	4,81	11,73	7,36	6,23	9,49	7,13	9,08	7,49	9,92	-	-	-	-	-	-	-	-	-	-	-	9,16
2001/02	8,31	8,87	8,55	8,25	4,71	9,43	7,30	5,78	8,74	6,40	8,10	7,44	8,75	-	-	-	-	-	-	-	-	-	-	-	8,15
2002/03	8,77	9,84	9,38	10,51	5,09	11,48	7,05	5,73	9,39	8,67	9,62	8,00	10,40	-	-	-	-	-	-	-	-	-	-	-	9,14
2003/04	8,49	8,98	9,84	9,14	4,69	10,89	5,00	4,19	10,15	8,57	10,06	8,32	11,18	10,40	4,79	5,12	7,00	7,36	7,28	7,60	-	-	-	-	6,79
2004/05	9,83	10,18	9,83	9,87	4,97	11,91	7,88	6,23	10,47	9,30	10,45	7,91	11,01	7,45	4,79	5,32	6,71	7,99	6,66	6,33	-	-	-	-	9,26
2005/06	9,43	10,59	10,11	10,39	5,77	12,10	7,38	7,16	9,86	9,63	10,64	8,29	10,63	8,08	5,07	5,68	7,36	8,10	7,97	7,50	-	-	-	-	9,21
2006/07	9,22	9,60	9,15	10,63	5,18	11,80	6,52	6,99	10,77	10,20	10,92	6,93	10,69	7,36	3,95	5,37	7,08	8,35	7,33	6,21	-	-	-	-	9,24
2007/08	10,00	8,60	9,70	11,80	6,30	12,60	5,60	9,00	10,80	10,10	9,90	8,70	10,30	6,90	-	7,40	8,40	6,60	7,10	-	2,10	4,10	-	-	9,90
2008/09	9,85	9,50	11,03	11,80	5,10	12,97	5,60	8,10	12,10	-	11,80	8,90	11,28	6,40	-	7,61	7,26	8,30	10,50	-	-	5,65	-	-	10,30
2009/10	11,60	8,70	11,70	11,70	5,90	13,30	4,40	8,20	13,70	-	12,60	10,10	13,30	9,20	-	7,50	8,60	8,90	10,20	-	-	7,30	-	-	11,36
2010/11	9,60	9,90	11,60	11,30	5,60	12,40	7,40	8,80	12,30	-	9,60	8,10	11,70	8,80	-	6,20	7,40	8,50	8,00	-	-	5,30	-	-	9,98
2011/12	10,70	11,70	13,00	11,80	8,50	13,19	6,60	11,10	13,60	-	13,30	10,50	13,60	9,10	-	7,70	9,70	10,40	9,90	-	-	7,80	-	-	11,73
2012/13	11,50	9,50	11,80	11,80	6,20	12,40	5,90	10,40	13,20	-	11,00	9,60	12,10	6,40	-	7,60	9,40	10,90	11,80	-	-	9,30	-	-	11,33
2013/14	11,10	10,20	12,20	12,80	6,10	11,50	6,90	7,00	12,90	-	11,60	10,70	12,70	7,40	-	8,60	9,60	8,30	8,60	-	-	5,80	6,80	-	11,10
2014/15	13,40	10,20	13,40	15,10	6,70	13,70	7,20	8,90	14,50	-	14,00	11,20	13,60	9,80	-	6,80	10,30	8,90	9,30	-	-	7,10	8,60	-	12,10
2015/16*	11,80	9,40	12,50	15,20	4,80	12,90	5,10	7,30	13,40	-	13,20	10,30	13,60	7,50	-	8,10	8,50	9,30	7,70	-	-	6,00	6,70	-	11,70
2016/17*	12,70	12,10	12,20	13,50	6,50	12,50	6,30	7,70	12,40	-	12,30	10,80	11,50	9,40	-	9,70	10,30	10,20	9,30	-	-	5,70	11,00	-	11,80
Moy. 07/08 à 11/12	10,35	9,68	11,41	11,68	6,28	12,89	5,92	9,04	12,50	-	11,44	9,26	12,04	8,08	-	7,28	8,27	8,54	9,14	-	-	6,03	-	-	10,65
Moy. 12/13 à 16/17	12,10	10,28	12,42	13,68	6,06	12,60	6,28	8,26	13,28	-	12,42	10,52	12,70	8,10	-	8,16	9,62	9,52	9,34	-	-	6,78	-	-	11,61

* Données provisoires - hors travail à façon

Sources : CE, F.O. Licht et FranceAgriMer - Mars 2017

Quotas sucre de 2007/08 à 2016/17

(en 1 000 tonnes, valeur blanc)

	ALL	AUT	DK	ESP	FIN	FRA	GRE	ITA	PB	POR	RU	SUE	UEBL	HON	LET	LIT	POL	R. TCH	SLQ	SLN	BG	RO	CRO	UE 27 /28	
(>2013/14)																									
2007/08																									
Quotas de base	3 655,5	405,8	420,7	903,8	146,1	4 120,7	317,5	778,7	876,6	44,5	1 221,5	325,7	862,1	406,7	66,5	103,0	1 771,4	469,3	210,2	53,0	4,8	109,2	-	17 273,0	
Quotas additionnels / transitoires	-	-	31,7	-	-	-	-	110,2	54,9	-	-	17,7	20,2	-	-	8,0	1,1	5,6	5,9	-	-	-	-	-	255,3
Abandons de quotas	-	-	-	16,7	56,1	-	158,8	24,9	-	19,5	-	-	-	108,1	66,5	-	-	102,5	70,1	53,0	-	-	-	-	676,1
Total	3 655,5	405,8	452,5	887,2	90,0	4 120,7	158,7	864,1	931,4	25,0	1 221,5	343,4	882,3	298,6	0,0	111,0	1 772,5	372,5	145,9	0,0	4,8	109,2	-	16 852,3	
Total 2007/08 / Total 2006/07	0%	0%	8%	-2%	-38%	0%	-50%	11%	6%	-44%	0%	5%	2%	-27%	-100%	8%	0%	-21%	-31%	-100%	-	-	-	-	-2%
2008/09																									
Quotas de base	3 655,5	405,8	452,5	887,2	90,0	4 120,7	158,7	753,8	931,4	25,0	1 221,5	343,4	882,3	298,6	-	111,0	1 772,5	372,5	145,9	0,0	4,8	109,2	-	16 742,1	
Abandons de quotas	757,2	54,8	80,1	256,6	9,0	683,7	-	245,5	126,5	15,0	165,0	50,2	206,1	193,2	-	20,8	366,9	-	33,6	-	4,8	4,5	-	-	3 273,2
Total	2 898,3	351,0	372,4	630,6	81,0	3 437,0	158,7	508,4	804,9	10,0	1 056,5	293,2	676,2	105,4	-	90,3	1 405,6	372,5	112,3	0,0	0,0	104,7	-	13 468,8	
Total 2008/09 / Total 2007/08	-21%	-14%	-18%	-29%	-10%	-17%	0%	-41%	-14%	-60%	-14%	-15%	-23%	-65%	-	-19%	-21%	0%	-23%	-	-100%	-4%	-	-	-20%
2009/10																									
Quotas de base	2 898,3	351,0	372,4	630,6	81,0	3 437,0	158,7	508,4	804,9	10,0	1 056,5	293,2	676,2	105,4	-	90,3	1 405,6	372,5	112,3	0,0	0,0	104,7	-	13 468,8	
Abandons de quotas	-	-	-	132,1	-	-	-	-	-	-	-	-	-	-	-	-	-	-	-	-	-	-	-	-	132,1
Total	2 898,3	351,0	372,4	498,5	81,0	3 437,0	158,7	508,4	804,9	10,0	1 056,5	293,2	676,2	105,4	-	90,3	1 405,6	372,5	112,3	0,0	0,0	104,7	-	13 336,7	
Total 2009/10 / Total 2008/09	0%	0%	0%	-21%	0%	0%	0%	0%	0%	0%	0%	0%	0%	0%	-	0%	0%	0%	0%	-	0%	0%	-	-	-1%
de 2010/11 à 2016/17*																									
Quotas de base	2 898,3	351,0	372,4	498,5	81,0	3 437,0	158,7	508,4	804,9	10,0	1 056,5	293,2	676,2	105,4	-	90,3	1 405,6	372,5	112,3	0,0	0,0	104,7	192,9	13 336,7	
																									13 529,6
																									(>2013/14)

* Dont DOM (432 220 tonnes à partir de 2010/11, 480 244 tonnes avant 2010/11)

Source : CE et FranceAgriMer

Production de sucre dans l'UE de 2014/15 à 2016/17

(en 1 000 tonnes, valeur blanc)

	ALL	AUT	DK	ESP	FIN	FRA	GRE	ITA	PB	POR	RU	SUE	UEBL	HON	LET	LIT	POL	R. TCH	SLQ	SLN	BG	RO	CRO	UE 27/28
2014/15																								
1. Production "fraîche" (1 000 t de sucre blanc)																								
a) de betteraves	4 495	392	476	606	138	4 577	194	693	1 094	-	1 447	382	847	130	-	183	1 983	596	206	-	-	219	360	19 018
b) DOM (cannes)	-	-	-	-	-	495	-	-	-	0	-	-	-	-	-	-	-	-	-	-	-	-	-	495
c) de mélasses	-	-	-	-	-	-	-	-	-	-	-	-	-	-	-	-	-	-	-	-	-	-	-	-
TOTAL	4 495	392	476	606	138	5 072	194	693	1 094	0	1 447	382	847	130	-	183	1 983	596	206	-	-	219	360	19 514
(2014/15 / 2013/14)	31%	-19%	3%	35%	19%	11%	21%	36%	15%	-79%	17%	1%	8%	12%	-	6%	16%	11%	-6%	-	-	-16%	87%	17%
2. Reports de 2013/14	188	0	31	1	0	6	1	64	20	-	90	26	36	10	-	1	48	20	-	-	-	16	0	560
3. Production (1+ 2)	4 683	392	507	608	138	5 078	195	757	1 114	0	1 536	408	883	140	-	184	2 031	617	206	-	-	235	360	20 074
4. Répartition de la production (1 000 t)																								
a) Production sous Quota	2 898	351	372	498	81	3 437	159	508	805	0	1 056	293	676	105	-	90	1 406	372	112	0	0	105	193	13 520
b) Hors Quota	1 784	41	135	109	57	1 641	36	248	309	0	480	115	207	35	-	94	625	244	94	-	-	131	167	6 554
2015/16																								
1. Production "fraîche" (1 000 t de sucre blanc)																								
a) de betteraves	2 953	408	311	552	120	4 012	151	480	765	-	978	258	749	129	-	128	1 424	456	200	-	-	177	120	14 371
b) DOM (cannes)	-	-	-	-	-	555	-	-	-	10	-	-	-	-	-	-	-	-	-	-	-	-	-	565
c) de mélasses	-	-	-	-	-	-	-	-	-	-	-	-	-	-	-	-	-	-	-	-	-	-	-	-
TOTAL	2 953	408	311	552	120	4 566	151	480	765	10	978	258	749	129	-	128	1 424	456	200	-	-	177	120	14 935
(2015/16 / 2014/15)	-34%	4%	-35%	-9%	-13%	-10%	-22%	-31%	-30%	2557%	-32%	-33%	-11%	-1%	-	-30%	-28%	-24%	-3%	-	-	-19%	-67%	-23%
2. Reports de 2014/15	921	0	65	81	11	197	6	194	189	-	325	83	88	0	-	6	322	65	0	-	-	35	74	2 663
3. Production (1+ 2)	3 874	408	376	633	131	4 764	157	675	954	10	1 303	341	837	129	-	134	1 745	521	200	-	-	211	194	17 598
4. Répartition de la production (1 000 t)																								
a) Production sous Quota	2 898	351	372	498	81	3 437	157	508	805	10	1 056	293	676	105	-	90	1 406	372	112	-	-	105	190	13 525
b) Hors Quota	976	57	4	134	50	1 327	0	166	149	-	247	48	161	23	-	44	340	149	88	-	-	107	4	4 073
2016/17																								
1. Production "fraîche" (1 000 t de sucre blanc)																								
a) de betteraves	3 566	491	435	496	138	4 182	202	378	872	-	888	336	731	143	-	143	1 959	593	221	-	-	150	323	16 247
b) DOM (cannes)	-	-	-	-	-	554	-	-	-	10	-	-	-	-	-	-	-	-	-	-	-	-	-	564
c) de mélasses	-	-	-	-	-	-	-	-	-	-	-	-	-	-	-	-	-	-	-	-	-	-	-	-
TOTAL	3 566	491	435	496	138	4 737	202	378	872	10	888	336	731	143	-	143	1 959	593	221	-	-	150	323	16 811
(2016/17 / 2015/16)	21%	20%	40%	-10%	15%	4%	34%	-21%	14%	-1%	-9%	31%	-2%	11%	-	12%	38%	30%	10%	-	-	-15%	170%	13%
2. Reports de 2015/16	221	0	3	121	0	61	0	166	25	-	169	0	35	5	-	0	90	15	0	-	-	14	4	927
3. Production (1+ 2)	3 787	491	438	616	138	4 798	202	544	897	10	1 056	336	766	148	-	143	2 050	607	221	-	-	163	326	17 738
4. Répartition de la production (1 000 t)																								
a) Production sous Quota	2 898	351	372	498	81	3 437	159	508	805	10	1 056	293	676	105	-	90	1 406	372	112	-	-	105	193	13 529
b) Hors Quota	889	140	66	118	57	1 361	43	36	92	-	0	43	90	42	-	53	644	235	108	-	-	59	134	4 209

Source : UE et FranceAgriMer

Prix moyens du sucre blanc communautaire Octobre 2006 - Janvier 2017

Prix de vente moyen		
	Sucre du quota €/t	Sucre industriel €/t
oct-06	631	286
nov-06	631	294
déc-06	631	294
janv-07	628	284
févr-07	627	288
mars-07	626	283
avr-07	626	298
mai-07	624	293
juin-07	620	297
juil-07	619	301
août-07	618	319
sept-07	618	305
oct-07	617	287
nov-07	616	277
déc-07	618	278
janv-08	612	289
févr-08	596	271
mars-08	604	271
avr-08	603	261
mai-08	606	264
juin-08	607	263
juil-08	598	263
août-08	601	263
sept-08	595	267
oct-08	578	270
nov-08	574	276
déc-08	574	285
janv-09	564	292
févr-09	551	311
mars-09	567	294
avr-09	564	295
mai-09	566	306
juin-09	563	312
juil-09	562	305
août-09	561	300
sept-09	555	333
oct-09	499	283
nov-09	493	337
déc-09	495	315
janv-10	479	320
févr-10	474	349
mars-10	477	350
avr-10	477	338
mai-10	479	313
juin-10	476	338
juil-10	478	310
août-10	479	320
sept-10	485	319

Prix de vente moyen		
	Sucre du quota €/t	Sucre industriel €/t
oct-10	485	328
nov-10	486	326
déc-10	486	343
janv-11	498	324
févr-11	505	332
mars-11	517	339
avr-11	529	325
mai-11	536	342
juin-11	538	344
juil-11	548	364
août-11	564	352
sept-11	572	375
oct-11	634	473
nov-11	645	389
déc-11	654	389
janv-12	683	385
févr-12	699	391
mars-12	710	415
avr-12	715	425
mai-12	711	427
juin-12	706	428
juil-12	709	405
août-12	713	372
sept-12	708	400
oct-12	720	394
nov-12	728	394
déc-12	724	376
janv-13	738	375
févr-13	724	362
mars-13	726	359
avr-13	730	374
mai-13	725	364
juin-13	722	362
juil-13	713	364
août-13	709	370
sept-13	689	360
oct-13	657	364
nov-13	647	340
déc-13	624	348
janv-14	627	357
févr-14	603	337
mars-14	604	331
avr-14	573	343
mai-14	574	330
juin-14	562	319
juil-14	536	320
août-14	532	326
sept-14	509	310

Prix de vente moyen		
	Sucre du quota €/t	Sucre industriel €/t
oct-14	455	328
nov-14	449	323
déc-14	435	324
janv-15	422	314
févr-15	414	299
mars-15	419	316
avr-15	417	297
mai-15	419	287
juin-15	414	279
juil-15	415	297
août-15	419	308
sept-15	425	311
oct-15	417	293
nov-15	423	289
déc-15	427	326
janv-16	429	299
févr-16	427	292
mars-16	433	311
avr-16	428	284
mai-16	434	309
juin-16	437	320
juil-16	438	324
août-16	442	335
sept-16	450	371
oct-16	470	319
nov-16	480	348
déc-16	479	374
janv-17	495	352
févr-17		
mars-17		
avr-17		
mai-17		
juin-17		
juil-17		
août-17		
sept-17		
oct-17		
nov-17		
déc-17		
janv-18		
févr-18		
mars-18		
avr-18		
mai-18		
juin-18		
juil-18		
août-18		
sept-18		

Source : Commission européenne

Prix de référence	
	Sucre du quota €/t
1er juillet 2006	631,9
1er octobre 2008	541,5
depuis le 1/10/2009	404,4

Evolution des prix moyens de vente du sucre blanc communautaire d'octobre 2006 à janvier 2017 (en €/t)

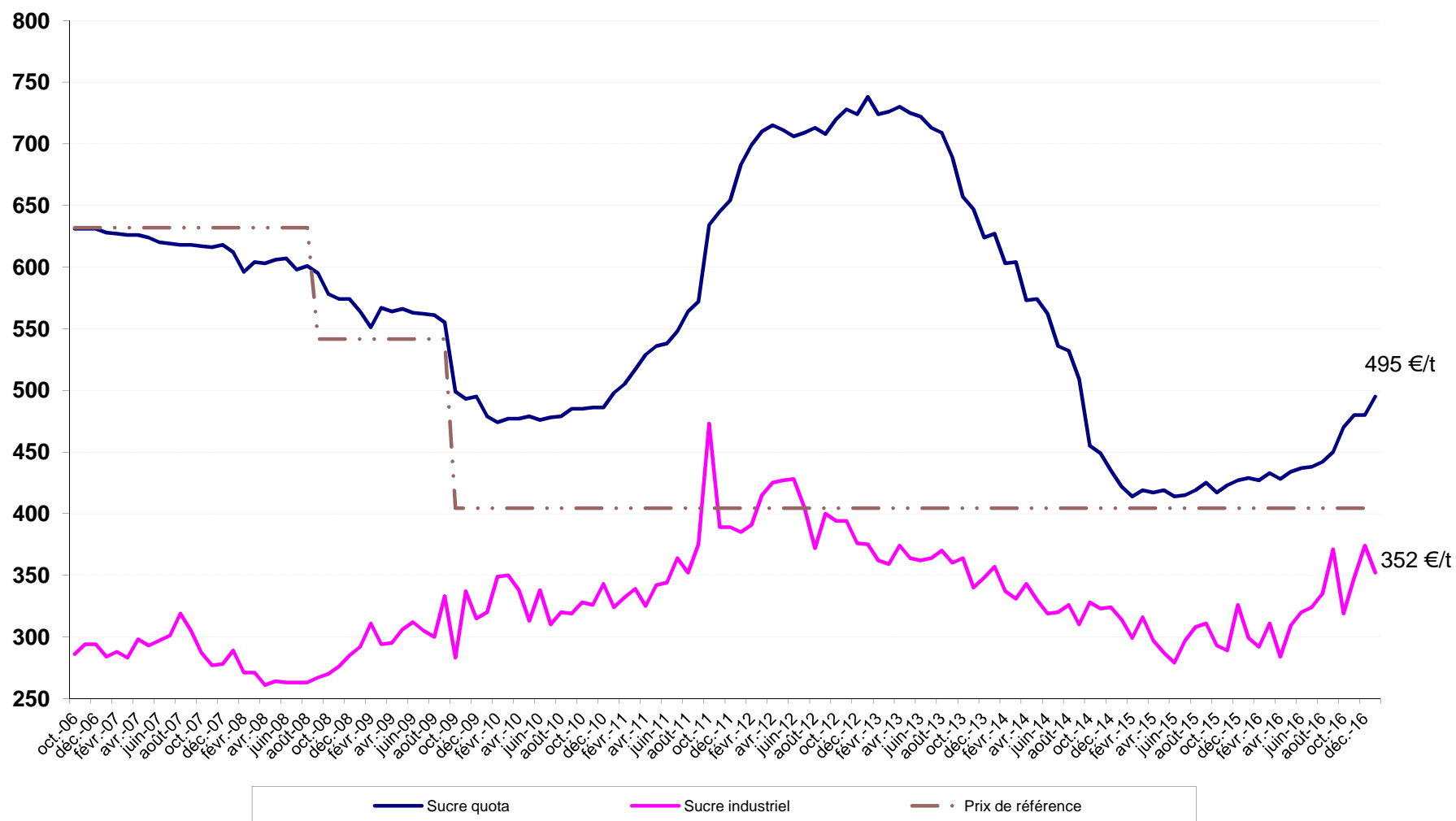

Source : CE

III – La situation française

Bilan français

Note méthodologique

Le bilan français du sucre est, à l'instar du bilan communautaire, un **bilan d'approvisionnement ou bilan de consommation**, conformément à l'article 22 du règlement 952/06. Les remarques méthodologiques apportées en pages 20 et 21 de ce bulletin sont également vrais pour le bilan français. Il recense sur une période donnée (campagne de 12 mois), l'ensemble des emplois d'un produit donné (en l'occurrence le sucre) et les ressources mobilisées pour équilibrer ces emplois.

Il répartit le sucre par campagne de consommation ou d'utilisation et non par campagne de production (notamment du fait de la présence de sucre produit lors de la campagne précédente dans les stocks initiaux).

La plupart des postes du bilan français du sucre du quota comme du sucre hors-quota sont connus sur la base des déclarations des opérateurs (fabricants, utilisateurs de sucre, exportateurs et importateurs) et des services douaniers, à l'exception notable du poste 'Consommation intérieure' qui est estimé par différence avec les autres postes du bilan.

En toute rigueur ce que l'on appelle consommation de sucre lors d'une campagne ne correspond pas à l'utilisation finale de ce sucre pour au moins deux raisons :

les emplois de sucre décrivent les volumes de sucre **achetés** sur le marché intérieur par les industries utilisatrices ou bien exportés sur le reste de l'UE et les pays-tiers. Or il peut y avoir un décalage de plusieurs mois entre l'achat et/ou la livraison de sucre et son utilisation finale, par exemple pour le sucre industriel ; les quantités de sucre vendues et livrées ne correspondent donc pas obligatoirement aux quantités de sucre utilisées ou incorporées lors d'une campagne.

le sucre alimentaire livré sur le marché intérieur n'est pas totalement consommé, au sens alimentaire du terme. Comme tout produit alimentaire, une partie de ce sucre fait l'objet de pertes ou de non consommation.

I. Ressources

L'ensemble des **ressources** regroupe les stocks initiaux en début de campagne, la production disponible de sucre de la campagne, les importations de sucre en l'état et dans les produits transformés :

1. Stock initial : par définition il est nul pour le sucre hors-quota ; pour le sucre du quota il s'agit du sucre de la campagne précédente non vendu au 30 septembre, propriété des fabricants, des raffineurs ou des sucres

détenus à l'intervention publique en France. Le stock initial en début de campagne est égal au stock à la fin de la campagne précédente.

2. Report de sucre : ressource du bilan du sucre du quota, il correspond au sucre hors quota de la campagne précédente non vendu et qui devient le premier sucre du quota de la campagne en cours. Ce poste peut inclure le cas échéant les quantités de sucre du quota ayant fait l'objet d'une décision de **retrait** lors de la campagne précédente.

3. Production fraîche : il s'agit de la production fraîche, qui diffère de la production réglementaire. Cette dernière s'obtient en ajoutant à la production fraîche le report de sucre hors quota de la campagne précédente et en déduisant la quantité de sucre hors quota qui sera reportée sur la campagne suivante. Elle comprend en outre les sirops de sucre destinés à la production d'éthanol (calculé en équivalent sucre). La production fraîche est répartie entre quota et hors quota. La production disponible sous quota correspond au total de la production fraîche sous quota (c'est-à-dire le quota quand celui-ci est intégralement produit moins le report). La production hors quota s'obtient ensuite par différence entre la production fraîche de la campagne et la production fraîche sous quota. La production fraîche de sucre fait l'objet d'estimations jusqu'en décembre à partir des surfaces betteravières et d'une estimation des rendements moyens. En mars de l'année suivante, une fois la campagne de production achevée, les estimations de production sont remplacées par le chiffre issu de la déclaration provisoire des fabricants. Enfin, en décembre, est disponible le chiffre définitif de production, toujours sur la base des déclarations obligatoires des fabricants.

4. Importations de sucre en l'état : estimées en cours de campagne à la fois sur la base des contingents préférentiels, des certificats demandés et sur la base des statistiques douanières mensuelles.

5. Importations de sucre dans les produits transformés : estimées en cours de campagne sur la base des quantités importées lors la campagne précédente. Elles regroupent en leur affectant un coefficient de teneur en sucre (fixé par la Commission) les importations de produits contenant du sucre. Elles sont ensuite définitivement fixées sur la base des données enregistrées par les services douaniers.

II. Emplois :

Les ressources précédentes permettent d'équilibrer les emplois (consommation) suivants : les exportations vers pays tiers (sucre en l'état et dans les produits

transformés), les stocks de fin de campagne, le report de sucre hors quota, et les livraisons sur le marché intérieur

1. Livraisons sur le marché intérieur : elles comprennent le sucre destiné à la consommation humaine, le sucre hors quota destiné aux utilisations non alimentaires et à la production d'alcool

Sucre alimentaire : désigne le sucre du quota livré comme sucre alimentaire. En toute rigueur, il correspond aux ventes de sucre destiné à la consommation alimentaire et diffère de celle-ci par le fait qu'une partie du sucre alimentaire vendu n'est pas consommé (pertes). C'est le seul poste qui ne fait l'objet d'aucune déclaration. Estimé en cours de campagne, en général sur la base de la précédente campagne, il est ensuite obtenu par différence entre l'ensemble des ressources de sucre du quota et les utilisations connues de sucre du quota (les exportations et le stock final). Il prend en compte le sucre de bouche et le sucre incorporé dans les produits transformés, les ventes aux ménages et aux collectivités,

1.1 Industries chimiques et pharmaceutiques : volumes de sucre hors-quota livré comme sucre industriel aux industries chimiques, pharmaceutiques et de la levure. Il s'agit bien des quantités de sucre livrées et non des quantités de sucre utilisées par ces industries. Ce poste est estimé en cours de campagne sur la base des déclarations mensuelles de livraisons de sucre industriel par les fabricants. La période de référence est une campagne de 14 mois, du 1^{er} Octobre de l'année n au 30 novembre de l'année n+1.

1.2 Producteurs d'alcool : volumes de sucre (sirops) livrés en distilleries pour la production d'alcool (dont alcool carburant)

2. Exportations vers pays tiers et livraisons vers l'UE de sucre en l'état : estimées en cours de campagne sur la base des certificats demandés (quota et hors quota), voire du niveau des exportations de la campagne précédente, elles sont ensuite estimées sur la base des données enregistrées par les services douaniers (données mises à jour et définitivement fixées au bout de 12 mois). S'agissant des RUP (régions ultra périphériques de l'Europe), les quantités livrées font l'objet d'une déclaration et portent sur une période de référence allant du 1^{er} Octobre de l'année n au 31 décembre de l'année n+1.

3. Exportations de sucre dans les produits transformés : estimées en cours de campagne sur la base des quantités exportées lors la campagne précédente. Elles regroupent en leur affectant un coefficient de teneur en sucre les exportations de produits contenant du sucre. Elles sont ensuite estimées sur la base des données enregistrées par les services douaniers (données mises à jour et définitivement fixées au bout de 12 mois).

III . Stocks fin de campagne :

. Stock de fin de campagne : défini pour le sucre du quota, il est estimé en cours de campagne, et définitivement fixé lors de la campagne suivante sur la base des déclarations des fabricants

. Report : estimé en cours de campagne, il fait l'objet d'une déclaration de la part des fabricants au plus tard le 15 avril de la campagne. Le report peut donc être connu dans les mois suivants.

Bilans français de sucre

(en 1 000 tonnes, valeur blanc)

	2014/15 (Octobre- Septembre) (1)			2015/16 (Octobre- Septembre) (1) Provisoire			2016/17 (Octobre- Septembre) (1) Prévisionnel		
	Quota	Hors quota	Total	Quota	Hors quota	Total	Quota	Hors quota	Total
I - Ressources									
1 - Stocks au 1^{er} octobre	401	0	401	169	0	169	207	0	207
- libres	401	0	401	169	0	169	207	0	207
- intervention	0	0	0	0	0	0	0	0	0
2 - Report	6		6	197		197	61		61
3- Production	3 431	1 641	5 072	3 240	1 327	4 566	3 376	1 361	4 737
- Métropole (2)	2 999	1 578	4 577	2 808	1 204	4 012	2 944	1 238	4 182
- DOM	432	63	495	432	122	555	432	122	554
4 - Importations de sucre en l'état	342	0	342	329	0	329	330	0	330
3.1. Importations ACP et autres	105	0	105	75	0	75	80	0	80
3.2. Importations de l'UE	237		237	254		254	250		250
5 - Importations de sucre sous forme de produits transformés	751		751	845		845	840		840
6 - Remise en vente de sucre hors quota	0		0	0		0	0		0
Total des ressources	4 931	1 641	6 571	4 780	1 327	6 107	4 814	1 361	6 175
II - Emplois									
1 - Livraisons sur le marché intérieur	2 080	1 088	3 168	1 852	870	2 722	1 900	850	2 750
1.1. Sucre alimentaire	2 080		2 080	1 852		1 852	1 900		1 900
1.2. Sucre pour Alcool et Ethanol		798	798		550	550		520	520
1.3. Sucre pour Chimie et Pharmacie		290	290		320	320		330	330
2 - Exportations de sucre en l'état	1 857	355	2 213	1 810	396	2 206	1 804	362	2 166
2.1. Exportations vers l'UE (hors Belgique)	1 839	62	1 901	1 806	35	1 841	1 800	35	1 835
2.2. Exportations vers les pays tiers	18	280	298	3	349	353	4	315	319
- avec restitutions	0		0	0		0	0		0
- sans restitutions	18		18	3		3	4		4
- sucre hors quota		280	280		349	349		315	315
2.3. Livraisons RUP		13	13		12	12		12	12
3 - Exportations de sucre sous forme de produits transformés	824		824	912		912	900		900
4 - Remise en vente de sucre hors quota		0	0		0	0		0	0
Total des utilisations	4 761	1 443	6 205	4 573	1 266	5 839	4 604	1 212	5 816
III - Stocks au 30 septembre									
- libres	169	0	169	207	0	207	211	0	211
- intervention	0	0	0	0	0	0	0	0	0
- report / retrait	0	197	197	0	61	61	0	149	149
Total des stocks au 30 septembre	169	197	367	207	61	268	211	149	359

(1) - Les différences qui peuvent être constatées entre les différents totaux sont liés à des écarts d'arrondis.

(2) - Détail de la production réglementaire 2014/15 (hors report de 2013/14) : production physique sucre de betteraves - TAF pour les DOM - TAF pour l'UE + TAF de l'UE (5 115 - 239 - 299 + 0 = 4 577)

- Détail de la production réglementaire 2015/16 (hors report de 2014/15) : production physique sucre de betteraves - TAF pour les DOM - TAF pour l'UE + TAF de l'UE (4 515 - 313 - 190 + 0 = 4 012)

- Détail de la production réglementaire 2016/17 (hors report de 2015/16) : production physique sucre de betteraves - TAF pour les DOM - TAF pour l'UE + TAF de l'UE (4 687 - 323 - 182 + 0 = 4 182)

Sources : COMEXT, FranceAgriMer

**Diagramme de gestion
de la campagne sucrière française 2016/17
1^{er} octobre 2016 - 30 septembre 2017**

(en t de sucre blanc)

Production "fraîche"		Sucres du Quota		Sucres Hors Quota		
métropole	4 182 353	Stocks au 01.10.16 :		Stocks au 01.10.16		
DOM	554 450	- Stocks libres	207 171	0		
		- Stocks d'intervention	0	0		
	4 736 804	- Report de 2015/16	60 798	Production "fraîche" 1 360 571		
		- Hors quota remis en vente	0	dont report 0		
		Production "fraîche"	3 376 233	Remis en vente sur marché alimentaire 0		
		Importations ACP et autres	80 000	Importations PT 0		
		Importations de l'UE	250 000	Total disponible 1 360 571		
		Balance des produits sucrés	-60 000	Utilisation industrielle		
				France	UE	RUP
		Ventes pour la consommation intérieure	Sorties vers UE hors utilisation industrielle	Sorties Pays tiers		
octobre	124 492	159 024	10 850	50 837	2 488	1 788
novembre	171 671	158 254	10 866	62 156	3 831	1 034
décembre	127 876	153 965	41 088	27 504	2 860	1 438
Total	424 039	471 243	1 754 61 050	140 497	9 179	4 260
<i>Dont sucre 2015/16 (à déduire)</i>			4 143	60 135	24	2472
à réaliser	1 475 961	1 328 757	1 746 258 096	769 638	25 845	10 212
	Livraisons sur le marché intérieur	Exports Quota (UE)	Exports PT	Exports PT HQ		
Total Prévisionnel Campagne 2016/17	1 900 000	1 800 000	3 500 315 003	850 000	35 000	12 000

STOCKS DE FIN DE CAMPAGNE au 30 septembre 2015			
Stocks libres (Quota)	210 702	Hors Quota	148 568
		Report	148 568
		Retiré	0

**Bilans français mensuels -
estimation des ventes pour la consommation interieure
Campagne 2015/16**

(en t de sucre blanc)

	TOTAL 01.10.15 30.09.16	octobre 2016	novembre 2016	décembre 2016	TOTAL 01.10.16 31.12.16
I - APPORTS SUR LE MARCHÉ					
a) Mises sur le marché par les fabricants (y compris sucre industriel et intervention)	3 900 875	318 310	384 400	330 839	1 033 549
b) Importations de l'UE :					
- en l'état	254 308	26 046	24 087	22 542	72 675
- produits transformés	709 497	64 395	56 712	57 627	178 734
c) Importations des pays tiers :					
- en l'état	74 963	8 081	6 095	4 956	19 132
- produits transformés	64 520	5 064	4 618	5 213	14 895
TOTAL	4 805 089	421 896	475 912	421 177	1 318 985
II - EXPORTATIONS					
a) Sur l'UE :					
- en l'état	1 856 057	163 300	163 119	158 263	484 682
- dont sucre industriel	37 389	2 488	3 831	2 860	9 179
- dont RUP	12 470	1 788	1 034	1 438	4 260
- produits transformés	637 675	54 829	52 753	48 596	156 178
b) Sur pays tiers :					
- en l'état (y compris Hors quota)	294 027	10 850	10 866	41 088	62 804
- produits transformés	199 282	17 588	15 347	17 850	50 785
TOTAL	2 987 041	246 567	242 085	265 797	754 449
III - LIVRAISONS MARCHÉ INTERIEUR (I - II)	2 816 392	175 329	233 827	155 380	564 536
- Métropole (1)	<i>1 885 043</i>	<i>119 433</i>	<i>164 232</i>	<i>125 150</i>	<i>408 815</i>
- DOM	<i>37 195</i>	<i>5 059</i>	<i>7 439</i>	<i>2 726</i>	<i>15 224</i>
- Sucre industriel	<i>894 154</i>	<i>50 837</i>	<i>62 156</i>	<i>27 504</i>	<i>140 497</i>

(1) Les chiffres indiqués ne comprennent pas le sucre industriel

Sources : Douanes et FranceAgriMer

Évolution des ventes pour la consommation intérieure (1)
jusqu'au mois de décembre 2016

(en t de sucre blanc)

MOIS	CAMPAGNE 2007/08		CAMPAGNE 2008/09		CAMPAGNE 2009/10		CAMPAGNE 2010/11		CAMPAGNE 2011/12		CAMPAGNE 2012/13		CAMPAGNE 2013/14		CAMPAGNE 2014/15		CAMPAGNE 2015/16		CAMPAGNE 2016/17		
	Ventes du mois	Ventes cumulées	Ventes du mois	Ventes cumulées	Ventes du mois	Ventes cumulées	Ventes du mois	Ventes cumulées	Ventes du mois	Ventes cumulées	Ventes du mois	Ventes cumulées	Ventes du mois	Ventes cumulées	Ventes du mois	Ventes cumulées	Ventes du mois	Ventes cumulées	Ventes du mois	Ventes cumulées	
octobre	277 897	277 897	182 392	182 392	200 562	200 562	217 394	217 394	202 193	202 193	225 127	225 127	267 804	267 804	294 430	294 430	228 906	228 906	(2)	175 329	175 329
novembre	258 671	536 568	261 289	443 681	374 708	575 270	215 591	432 985	215 163	417 356	236 209	461 336	279 001	546 805	151 327	445 757	184 043	412 949	(2)	233 827	409 156
décembre	210 815	747 383	36 586	480 267	215 195	790 465	195 788	628 773	205 061	622 417	156 090	617 426	160 579	707 384	215 282	661 039	203 239	616 188	(2)	155 380	564 536
janvier	250 328	997 711	215 554	695 821	284 599	1 075 064	235 124	863 897	236 351	858 768	248 323	865 749	269 639	977 023	255 385	916 424	(2)	240 857	857 045		
février	235 089	1 232 800	207 162	902 983	243 281	1 318 345	253 550	1 117 447	328 889	1 187 657	265 451	1 131 200	172 214	1 149 237	240 266	1 156 690	(2)	266 318	1 123 363		
mars	276 233	1 509 033	218 917	1 121 900	507 821	1 826 166	252 591	1 370 038	279 698	1 467 355	300 215	1 431 415	314 390	1 463 627	244 502	1 401 192	(2)	266 957	1 390 320		
avril	273 326	1 782 359	305 763	1 427 663	276 479	2 102 645	226 728	1 596 766	253 699	1 721 054	343 033	1 774 448	286 854	1 750 481	293 492	1 694 684	(2)	242 845	1 633 165		
mai	257 503	2 039 862	284 222	1 711 885	170 979	2 273 624	243 847	1 840 613	227 184	1 948 238	253 635	2 028 083	291 081	2 041 562	247 612	1 942 296	(2)	239 244	1 872 409		
juin	271 703	2 311 565	306 128	2 018 013	260 641	2 534 265	263 405	2 104 018	288 466	2 236 704	234 902	2 262 985	312 022	2 353 584	295 038	2 237 334	(2)	258 882	2 131 291		
juillet	231 072	2 542 637	-223 620	1 794 393	202 558	2 736 823	201 465	2 305 483	206 890	2 443 594	253 022	2 516 007	202 823	2 556 407	268 755	2 506 089	(2)	196 419	2 327 710		
août	250 973	2 793 610	254 351	2 048 744	416 823	3 153 646	187 641	2 493 124	215 841	2 659 435	220 465	2 736 472	278 549	2 834 956	302 233	2 808 322	(2)	229 486	2 557 196		
septembre	358 913	3 152 523	212 431	2 261 175	240 652	3 394 298	238 351	2 731 475	257 933	2 917 368	273 690	3 010 162	297 354	3 132 310	208 828	3 017 150	(2)	259 196	2 816 392		

(1) Les chiffres indiqués incluent le sucre industriel

(2) Chiffres encore provisoires.

Source : FranceAgriMer

**Évolution des ventes pour la consommation intérieure (1)
en cumul mobile sur douze mois jusqu'au mois de décembre 2016**

(en t de sucre blanc)

MOIS	Année 2007	Année 2008	Année 2009	Année 2010	Année 2011	Année 2012	Année 2013	Année 2014	Année 2015	Année 2016
janvier	2 357 610	2 841 564	2 850 633	2 640 418	3 183 131	2 726 346	2 924 349	3 121 436	3 071 711	(2) 2 957 771
février	2 500 304	2 849 955	2 822 706	2 676 537	3 193 400	2 801 685	2 860 911	3 028 199	3 139 763	(2) 2 983 823
mars	2 458 627	2 915 411	2 765 390	2 965 441	2 938 170	2 828 792	2 881 428	3 042 374	3 069 875	(2) 3 006 278
avril	2 547 171	2 957 574	2 797 827	2 936 157	2 888 419	2 855 763	2 970 762	2 986 195	3 076 513	(2) 2 955 631
mai	2 769 155	2 969 114	2 824 546	2 822 914	2 961 287	2 839 100	2 997 213	3 023 641	3 033 044	(2) 2 947 263
juin	2 686 115	2 954 637	2 858 971	2 777 427	2 964 051	2 864 161	2 943 649	3 100 761	3 016 060	(2) 2 911 107
juillet	2 683 874	2 999 556	2 404 279	3 203 605	2 962 958	2 869 586	2 989 781	3 050 562	3 081 992	(2) 2 838 771
août	2 738 627	3 031 610	2 407 657	3 366 077	2 733 776	2 897 786	2 994 405	3 108 646	3 105 676	(2) 2 766 024
septembre	2 762 365	3 152 523	2 261 175	3 394 298	2 731 475	2 917 368	3 010 162	3 132 310	3 017 150	(2) 2 816 392
octobre	2 797 676	3 057 018	2 279 345	3 411 130	2 716 274	2 940 302	3 052 839	3 158 936	2 951 626	(2) 2 762 815
novembre	2 840 716	3 059 636	2 392 764	3 252 013	2 715 846	2 961 348	3 095 631	3 031 262	2 984 342	(2) 2 812 599
décembre	2 838 878	2 885 407	2 571 373	3 232 606	2 725 119	2 912 377	3 100 120	3 085 965	2 972 299	(2) 2 764 740

(1) Les chiffres indiqués incluent les tonnages utilisés en tant que sucre industriel.

(2) Chiffres encore provisoires.

Source : FranceAgriMer

**État des stocks de sucre détenus en France par les fabricants
au dernier jour de chaque mois - 2016/2017**

	septembre 2016	octobre 2016	novembre 2016	décembre 2016
I - Sucres libres (Quota et importés)				
- Métropole	420 958	1 520 991	2 500 337	2 359 718
- Réunion	84 581	100 134	117 963	103 555
- Antilles	15 775	31 957	13 472	11 935
Total	521 314	1 653 082	2 631 772	2 475 208
Dont production de la campagne suivante	314 143			
II - Intervention				
- Entrées				
- Sorties				
Total				
III Autres sucres				
-Sucres reportés	0	0	0	0
-Sucres hors quota	77 973	1 963	78 002	1 234 729
-Sucres retirés	0	0	0	0
-Sucres sous régime de perfectionnement actif	35 656	35 656	35 656	35 656
III - Stock total	634 943	1 690 701	2 745 430	3 745 593

Source : FranceAgriMer

IV– La situation des DOM

Bilans DOM simplifiés (juillet - juin)

(en t de sucre blanc)

	2014/15 (Juillet - Juin)			2015/16 (Juillet - Juin) Provisoire			2016/17 (Juillet - Juin) Prévisionnel		
	Antilles	Réunion	Total	Antilles	Réunion	Total	Antilles	Réunion	Total
I - Ressources									
1 - Stocks au 1er juillet	40 600	4 023	44 623	54 789	8 174	62 963	66 139	25 466	91 606
2 - Production	159 299	336 097	495 396	178 828	375 889	554 717	150 000	351 940	501 940
<i>dont TAF métropole (à déduire)</i>	96 318	142 731	239 049	135 749	177 831	313 580	110 000	160 000	270 000
3 - Importations de sucre en l'état	11 308	407	11 715	11 222	456	11 678	11 380	499	11 879
3.1. Importations des pays tiers	87	1	88	26	3	29	50	7	57
3.2. Importations de l'UE	11 221	406	11 627	11 196	453	11 649	11 330	492	11 822
Total des ressources (Hors TAF)	114 889	197 796	312 685	109 090	206 688	315 778	117 519	217 905	335 425
II - Utilisations									
1 - Consommation intérieure	13 335	28 167	41 502	12 407	22 048	34 455	12 724	22 266	34 990
2 - Exportations de sucre en l'état	46 765	161 455	208 220	30 544	159 173	189 717	32 960	190 181	223 141
2.1. Exportations vers l'UE	46 764	161 455	208 219	30 544	159 173	189 717	32 960	190 181	223 141
2.2. Exportations vers les pays tiers	1	0	1	0	0	0	0	0	0
Total des utilisations	60 100	189 622	249 722	42 951	181 221	224 172	45 684	212 447	258 131
III - Stocks au 30 juin									
- libres	54 789	8 174	62 963	66 139	25 466	91 606	71 835	5 458	77 294
Total des stocks au 30 juin	54 789	8 174	62 963	66 139	25 466	91 606	71 835	5 458	77 294

Sources : FranceAgriMer

Méthodologie :

Il s'agit, ici, d'un bilan simplifié de sucre en l'état, en valeur blanc (nc 1701), hors TAF et hors produits transformés. Contrairement à un bilan d'approvisionnement traditionnel, la consommation est issue de la déclaration des fabricants de sucre des DOM et c'est le stock, en fin de campagne, qui devient le poste d'ajustement. En dehors de la production de sucre (déclarée), les autres postes d'approvisionnements et emplois sont issus du commerce extérieur français.

Production des DOM - décembre 2016

	2014/15			2015/16			2016/17		
	Reunion	Antilles	Total DOM	Reunion	Antilles	Total DOM	Reunion	Antilles	Total DOM
juillet	18 529		18 529	22 060		22 060	30 047		30 047
août	38 837		38 837	38 229		38 229	41 623		41 623
septembre	45 098		45 098	40 205		40 205	40 258		40 258
octobre	47 100		47 100	77 516	18 782	96 298	42 410	17 450	59 860
novembre	35 666		35 666	38 557	7 176	45 733	32 906	0	32 906
décembre	150 867		150 867	16 066	0	16 066	3 863	0	3 863
janvier		22 000	22 000		15 000	15 000			0
février		24	24		26 866	26 866			0
mars		10 484	10 484	143 229	11 815	155 044			0
avril		15 922	15 922		15 972	15 972			0
mai		14 385	14 385		55 273	55 273			0
juin		49 446	49 446		18 762	18 762			0
juillet		7 335	7 335		9 186	9 186			0
août		39 703	39 703						
septembre				28	-4				
Total	336 097	159 299	495 396	375 890	178 828	554 694	191 107	17 450	208 557
<i>Dont TAF betteraves</i>	<i>142 731</i>	<i>96 318</i>	<i>239 049</i>	<i>177 831</i>	<i>135 749</i>	<i>313 580</i>	<i>0</i>	<i>17 450</i>	<i>17 450</i>

Source : FranceAgriMer

Exportations de sucre des DOM par destination ... (1)

(en t de sucre blanc)

... depuis les Antilles

	ALL	BEL	BUL	CRO	ESP	GRE	IRL	ITA	PB	POL	POR	ROU	R. TCH	RU	METROP	DOM (2)	TOTAL UE	PT	TOTAL
Campagne 2007/08 (Oct 07 à Sept 08)	-	851	-	-	-	-	-	1 463	-	11 080	7 889	-	-	-	34 369	-	55 948	-	55 948
Campagne 2008/09 (Oct 08 à Sept 09)	-	257	-	-	-	-	-	1 394	-	-	-	-	-	24 790	21 666	-	48 462	-	48 462
Campagne 2009/10 (Oct 09 à Sept 10)	-	39	-	-	199	-	-	1 646	-	-	19 207	-	-	235	29 504	-	51 174	6	51 180
Campagne 2010/11 (Oct 10 à Sept 11)	1 073	840	20	-	425	-	-	1 869	-	-	-	-	-	1 501	38 830	-	44 558	15	44 573
Campagne 2011/12 (Oct 11 à Sept 12)	585	550	291	-	94	-	-	2 877	2 227	-	-	-	237	670	39 347	-	46 878	16	46 894
Campagne 2012/13 (Oct 12 à Sept 13)	197	715	279	-	80	-	-	2 426	-	-	-	-	78	293	31 401	-	35 469	13	35 482
Campagne 2013/14 (Oct 13 à Sept 14)	-	2 055	325	-	-	-	-	842	-	-	-	-	-	616	40 586	-	44 424	3	44 427
Campagne 2014/15 (Oct 14 à Sept 15)	-	1 960	240	-	180	160	-	33 311	-	-	6 503	-	100	156	3 501	-	46 111	-	46 111
Campagne 2015/16 (Oct 15 à Sept 16)																			
- octobre 2015	-	120	-	-	40	-	-	-	-	-	-	-	-	-	484	-	644	-	644
- novembre	-	-	-	-	-	-	-	-	-	-	-	-	-	-	160	-	160	-	160
- décembre	-	220	-	-	-	40	-	-	-	-	-	-	-	-	480	-	740	-	740
- janvier 2016	-	40	43	-	-	-	-	-	-	-	-	-	-	136	954	-	1 173	-	1 173
- février	-	96	43	-	80	40	-	300	-	-	-	-	-	-	623	-	1 182	-	1 182
- mars	-	-	-	-	20	140	-	-	-	-	-	-	-	-	728	-	888	-	888
- avril	-	40	63	-	80	-	-	-	-	-	-	-	-	-	644	-	827	-	827
- mai	-	168	-	-	-	60	-	-	-	-	7 826	-	-	-	159	-	8 213	-	8 213
- juin	-	40	-	-	40	40	-	-	-	-	-	-	-	5 515	840	-	6 475	-	6 475
- juillet	-	80	-	-	40	40	-	11 756	-	-	-	-	264	-	40	-	12 220	-	12 220
- août	-	40	83	-	-	80	-	-	-	-	-	-	-	-	40	-	243	-	243
- septembre	-	-	-	-	-	20	-	-	-	-	-	-	-	-	293	-	313	-	313
Total	-	844	232	-	300	460	-	12 056	-	-	-	7 826	264	5 651	5 445	-	33 078	-	33 078
Campagne 2016/17 (Oct 16 à Sept 17)																			
- octobre 2016	-	-	-	-	-	20	-	-	-	-	-	-	-	-	75	-	95	-	95
- novembre	-	-	20	-	20	-	-	59	-	-	-	-	-	-	281	-	380	-	380
- décembre	-	20	106	-	40	82	-	-	-	-	-	-	-	-	703	-	951	-	951
Total	-	20	126	-	60	102	-	59	-	-	-	-	-	-	1 059	-	1 426	-	1 426

... depuis la Réunion

Campagne 2007/08 (Oct 07 à Sept 08)	33 455	-	-	-	3 904	678	496	8 006	-	13 694	-	-	-	4 914	118 042	-	190 989	6	190 995
Campagne 2008/09 (Oct 08 à Sept 09)	3 707	472	23	-	3 528	582	1 036	8 259	-	44	94	11 554	-	4 910	118 301	-	152 510	6	152 516
Campagne 2009/10 (Oct 09 à Sept 10)	5 809	408	92	-	56 086	706	1 283	8 666	-	44	12 675	26 423	-	16 876	60 731	-	189 790	16	189 806
Campagne 2010/11 (Oct 10 à Sept 11)	5 505	686	137	-	53 260	1 113	1 458	9 695	-	44	112	22 328	-	38 662	42 371	648	176 019	-	176 019
Campagne 2011/12 (Oct 11 à Sept 12)	5 993	386	364	-	50 566	1 389	1 296	8 159	-	89	67	21 937	23	38 862	47 980	14	177 125	-	177 125
Campagne 2012/13 (Oct 12 à Sept 13)	14 658	-	137	-	53 458	1 470	928	8 148	540	89	-	9 750	204	37 357	54 808	14	181 561	8	181 569
Campagne 2013/14 (Oct 13 à Sept 14)	7 028	-	178	-	39 819	1 518	1 401	9 107	2 665	69	-	20 750	226	19 098	58 528	13	160 400	-	160 400
Campagne 2014/15 (Oct 14 à Sept 15)	19 395	-	246	-	39 196	1 355	1 342	8 543	236	44	10 920	28 276	293	23 711	52 944	15	186 516	-	186 516
Campagne 2015/16 (Oct 15 à Sept 16)																			
- octobre 2015	476	-	22	-	1 294	69	343	663	107	-	10 725	-	-	257	3 671	-	17 627	-	17 627
- novembre	406	-	22	-	453	68	-	826	-	-	-	-	-	9 520	2 111	2	13 408	-	13 408
- décembre	677	-	45	-	1 156	210	172	847	129	-	-	-	45	11 068	2 617	-	16 966	-	16 966
- janvier 2016	427	-	22	-	1 151	419	150	10 487	215	24	-	-	-	86	474	2	13 457	-	13 457
- février	725	-	-	-	15 289	452	150	783	215	10 725	-	-	67	193	2 955	2	31 556	-	31 556
- mars	525	-	67	24	702	350	107	1 188	429	-	14 625	-	-	386	1 792	-	20 195	-	20 195
- avril	119	-	23	-	10 286	249	-	1 208	220	-	-	-	-	-	2 033	-	14 138	-	14 138
- mai	427	-	22	24	965	225	-	12 071	-	-	-	-	67	107	3 417	3	17 328	-	17 328
- juin	142	-	23	25	984	199	110	857	-	25	-	44	-	132	1 529	-	4 070	-	4 070
- juillet	11 006	-	22	-	632	199	150	389	-	-	-	-	45	-	1 609	-	14 052	-	14 052
- août	169	-	-	-	772	208	154	624	220	-	-	-	-	-	1 098	-	3 245	-	3 245
- septembre	2 329	-	22	-	1 487	68	64	11 122	215	579	-	-	45	-	9 724	3	25 658	-	25 658
Total	17 428	-	290	73	35 171	2 716	1 400	41 065	1 750	11 353	10 725	14 669	269	21 749	33 030	12	191 700	-	191 700
Campagne 2016/17 (Oct 16 à Sept 17)																			
- octobre 2016	1 736	-	45	49	911	137	107	13 184	-	536	-	-	45	-	8 481	-	25 231	-	25 231
- novembre	1 351	-	22	-	482	45	107	618	-	107	-	-	45	-	3 087	-	5 864	-	5 864
- décembre	644	-	-	49	10 887	69	215	1 165	215	-	-	-	-	-	2 141	2	15 387	-	15 387
Total	3 731	-	67	98	12 280	251	429	14 967	215	643	-	-	90	-	13 709	2	46 482	-	46 482

(1) Seuls sont indiqués les Etats vers lesquels du sucre a été exporté depuis 2006/07.

(2) Y compris les échanges entre la Guadeloupe et la Martinique et vers la Guyane.

Sources : Douanes

Importations de sucre des DOM par origine ...(1)

(en t de sucre blanc)

... aux Antilles

	ALL	BEL	ESP	GRE	ITA	PB	RU	METROP	DOM (2)	Autres UE	TOTAL UE	PT	TOTAL
Campagne 2007/08 (Oct 07 à Sept 08)	-	-	-	-	-	15	-	12 787	390	-	13 192	62	13 254
Campagne 2008/09 (Oct 08 à Sept 09)	-	135	17	-	-	-	-	12 763	39	2	12 956	24	12 980
Campagne 2009/10 (Oct 09 à Sept 10)	16	44	14	-	-	25	-	12 789	60	116	13 064	42	13 106
Campagne 2010/11 (Oct 10 à Sept 11)	13	-	31	-	-	359	-	12 153	-	48	12 604	72	12 676
Campagne 2011/12 (Oct 11 à Sept 12)	16	-	65	-	-	243	-	11 041	354	15	11 734	39	11 773
Campagne 2012/13 (Oct 12 à Sept 13)	11	25	58	-	1	115	23	11 431	-	-	11 664	41	11 705
Campagne 2013/14 (Oct 13 à Sept 14)	35	-	8	-	-	52	-	11 567	103	-	11 765	83	11 848
Campagne 2014/15 (Oct 14 à Sept 15)	14	20	-	23	-	16	62	11 398	40	-	11 573	30	11 603
Campagne 2015/16 (Oct 15 à Sept 16)													
- octobre 2015	-	-	-	-	-	1	-	1 109	-	-	1 110	1	1 111
- novembre "	-	-	-	-	-	2	-	912	-	-	914	2	916
- décembre "	2	-	-	-	-	1	-	844	-	-	847	2	849
- janvier 2016	4	-	-	-	-	2	-	895	-	-	901	3	904
- février "	-	-	-	-	-	1	5	724	-	-	730	3	733
- mars "	3	-	-	-	-	2	-	919	-	-	924	2	926
- avril "	-	-	-	-	-	1	-	823	-	-	824	1	825
- mai "	-	-	1	-	-	2	-	941	-	-	944	-	944
- juin "	5	-	1	-	-	1	20	944	-	-	971	9	980
- juillet "	-	-	-	-	-	1	-	1 186	-	-	1 187	-	1 187
- août "	-	-	-	-	-	-	3	917	-	-	920	2	922
- septembre "	-	-	-	-	-	1	-	921	-	-	922	1	923
T Total	14	-	2	-	-	15	28	11 135	-	-	11 194	26	11 220
Campagne 2016/17 (Oct 16 à Sept 17)													
- octobre 2016	-	-	-	-	-	2	-	962	-	-	964	2	966
- novembre "	5	-	1	-	-	1	-	999	-	-	1 006	1	1 007
- décembre "	-	-	-	-	-	1	-	1 036	-	-	1 037	26	1 063
T Total	5	-	1	-	-	4	-	2 997	-	-	3 007	29	3 036

... à la Réunion

	ALL	BEL	ESP	GRE	ITA	PB	RU	METROP	DOM	Autres UE	TOTAL UE	PT	TOTAL
Campagne 2007/08 (Oct 07 à Sept 08)	-	64	7	-	1	1	-	786	-	-	859	2	861
Campagne 2008/09 (Oct 08 à Sept 09)	-	-	9	-	1	-	100	695	-	-	805	-	805
Campagne 2009/10 (Oct 09 à Sept 10)	-	-	10	-	-	-	-	1 566	-	-	1 576	3	1 579
Campagne 2010/11 (Oct 10 à Sept 11)	-	1	10	-	-	-	-	1 735	-	-	1 746	1	1 747
Campagne 2011/12 (Oct 11 à Sept 12)	-	-	-	-	-	-	-	1 272	-	-	1 272	1	1 273
Campagne 2012/13 (Oct 12 à Sept 13)	-	-	-	-	-	-	-	275	-	-	275	-	275
Campagne 2013/14 (Oct 13 à Sept 14)	-	-	-	-	-	-	-	357	-	-	357	-	357
Campagne 2014/15 (Oct 14 à Sept 15)	-	-	-	-	-	-	-	339	-	-	397	1	398
Campagne 2015/16 (Oct 15 à Sept 16)													
- octobre 2015	-	-	-	-	-	-	-	37	-	-	37	-	37
- novembre "	-	-	-	-	-	-	-	51	-	-	51	1	52
- décembre "	-	-	-	-	-	-	-	42	-	-	42	-	42
- janvier 2016	-	-	-	-	-	-	-	50	-	-	50	-	50
- février "	-	-	-	-	-	-	22	64	-	-	86	-	86
- mars "	-	-	-	-	-	-	-	26	-	-	26	-	26
- avril "	-	-	-	-	-	-	-	12	-	-	12	-	12
- mai "	-	-	-	-	-	-	-	26	-	-	26	-	26
- juin "	-	-	-	-	-	-	-	36	-	-	36	2	38
- juillet "	-	-	-	-	-	-	-	30	-	-	30	3	33
- août "	-	-	-	-	-	-	-	26	-	-	26	-	26
- septembre "	-	-	-	-	-	-	-	70	-	-	70	-	70
T Total	-	-	-	-	-	-	22	470	-	-	492	6	498
Campagne 2016/17 (Oct 16 à Sept 17)													
- octobre 2016	-	-	-	-	-	-	-	36	-	-	36	-	36
- novembre "	-	-	-	-	-	-	-	23	-	-	23	2	25
- décembre "	-	-	-	-	-	-	-	71	-	-	71	-	71
T Total	-	-	-	-	-	-	-	130	-	-	130	2	132

(1) Seuls sont indiqués les Etats depuis lesquels du sucre a été importé depuis 2006/07.

(2) Y compris les échanges entre la Guadeloupe, la Martinique et la Guyane.

Sources : Douanes

Exportations mensuelles (métropole comprise) de sucre des DOM par nature

Campagnes	17011110		17011190		17011290		17019100		17019910		17019990		17011390		17011490		17011410		Total				
	Reunion	Antilles	Reunion	Antilles	Reunion	Antilles	Reunion	Antilles	Reunion	Antilles	Reunion	Antilles	Reunion	Antilles	Reunion	Antilles	Reunion	Antilles	Reunion	Antilles			
2006/07																							
Total	101 920	83 531	97 872	6 787	0	122	0	122	0	125	1	0								199 792	90 566		
2007/08																							
Total	80 956	43 198	114 929	13 511	0	0	0	286	2	383	0	0									195 887	57 379	
2008/09																							
Total	79 630	45 181	72 874	3 486	0	12	0	23	0	2	2	38									152 506	48 742	
2009/10																							
Total	115 007	42 523	74 686	8 665	0	0	0	10	110	5	2	0									189 806	51 203	
2010/11																							
Total	101 059	35 549	73 698	9 021	0	0	0	0	1 254	2	4	2									176 015	44 573	
2011/12																							
Total	21 743	39	30 635	1 925	0	760	0	0	1 012	2	0	1	0	0	45 663	14 185	77 220	29 437				176 272	46 350
2012/13																							
Total					0	23	0	0	8	2 355	0	1 837	0	0	75 214	8 578	105 131	22 472				180 353	35 265
2013/14																							
Total					0	0	0	0	0	2 981	0	1 334	0	1	79 675	2 212	79 668	37 169				159 343	43 697
2014/15																							
Total					0	0	8	0	1	2 340	2	3 880	2	0	77 190	644	107 954	38 482				185 157	45 346
2015/16																							
oct-15					0	0	0	0	0	20	0	624	0	0	6 903	0	10 725	0				17 628	644
nov-15					0	0	0	0	0	20	0	140	0	0	4 143	1	9 263	0				13 406	161
déc-15					0	0	0	0	0	40	0	700	0	0	6 241	0	10 725	0				16 966	740
janv-16					0	0	0	0	0	302	0	859	0	0	3 705	12	9 750	0				13 455	1 173
févr-16					0	0	2	0	0	222	0	959	0	0	6 204	3	25 350	0				31 556	1 184
mars-16					0	0	0	0	0	328	0	560	0	0	5 570	0	14 625	0				20 195	888
avr-16					0	0	0	0	0	0	0	827	0	0	4 034	0	9 750	0				13 784	827
mai-16					0	0	3	0	0	40	0	308	0	0	5 870	39	11 456	7 826				17 329	8 213
juin-16					0	0	0	0	0	40	0	880	0	0	3 968	39	0	5 377				3 968	6 336
juil-16					0	0	0	0	0	120	0	344	0	0	3 328	0	10 725	11 756				14 053	12 220
août-16					0	0	0	0	0	80	0	163	0	0	3 163	0	0	0				3 163	243
sept-16					0	0	1	0	9	0	0	313	0	0	15 653	0	9 994	0				25 657	313
Total					0	0	6	0	9	1 212	0	6 677	0	0	68 782	94	122 363	24 959				191 160	32 942
2016/17																							
oct-16					0	0	0	0	0	40	0	40	0	3	13 433	12	11 798	0				25 231	95
nov-16					0	0	0	0	0	0	0	40	0	0	5 865	339	0	0				5 865	379
déc-16					0	0	0	0	0	81	0	826	0	1	5 635	43	9 750	0				15 385	951
Total					0	0	0	0	0	121	0	906	0	4	24 933	394	21 548	0				46 481	1 425

17011110 : Sucres de canne, bruts, sans addition d'aromatisants ou de colorants, destinés à être raffinés

17011190 : Sucres de canne, bruts, sans addition d'aromatisants ou de colorants (à l'excl. des sucres destinés à être raffinés)

17019100 : Sucres de canne ou de betterave, à l'état solide, additionnés d'aromatisants ou de colorants

17019910 : Sucres blancs, sans addition d'aromatisants ou de colorants, contenant, à l'état sec, en poids déterminé selon la méthode polarimétrique, 99,5% ou plus de saccharose

17019990 : Sucres de canne ou de betterave et saccharose chimiquement pur, à l'état solide (hors sucres bruts, sucres de canne ou de betterave additionnés d'aromatisants ou de colorants ainsi que des sucres blancs)

Les nouveaux codes 17011390 et 17011490 se substituent au 17011190 à partir du 1er janvier 2012. Cela reste du sucre de canne non destiné à être raffiné.

Les nouveaux codes 17011310 et 17011410 se substituent au 17011110 à partir du 1er janvier 2012. Cela reste du sucre de canne destiné à être raffiné.

Source : Douanes

Importations mensuelles de sucre (métropole comprise) des DOM par nature (NC)

Campagnes	17011110		17011190		17011290		17019100		17019910		17019990		17011390		17011410		17011490		Total		
	Reunion	Antilles Guyane	Reunion	Antilles Guyane	Reunion	Antilles Guyane	Reunion	Antilles Guyane	Reunion	Antilles Guyane	Reunion	Antilles Guyane	Reunion	Antilles Guyane	Reunion	Antilles Guyane	Reunion	Antilles Guyane	Reunion	Antilles Guyane	
2006/07																					
Total	0	0	36	1 873	21	120	22	4	393	12 726	193	1 402								663	16 125
2007/08																					
Total	0	0	27	522	0	26	32	0	567	11 336	234	284								860	12 168
2008/09																					
Total	0	410	55	489	12	77	47	1	577	10 705	113	238								803	11 920
2009/10																					
Total	0	0	32	350	3	114	39	11	1 268	9 951	201	673								1 579	12 002
2010/11																					
Total	0	0	18	536	21	123	37	34	733	10 323	916	303								1 747	12 675
2011/12																					
Total	0	0	13	451	1	271	29	43	1 075	10 381	121	198	3	364	0	0	28	63		1 270	11 771
2012/13																					
Total					4	205	19	39	106	10 365	139	211	0	705	0	0	4	177		271	11 703
2013/14																					
Total					3	1 258	32	29	125	9 851	190	268	4	428	0	0	3	11		356	11 845
2014/15																					
Total					11	149	20	53	190	9 794	178	1 227	0	127	0	0	1	251		400	11 601
2015/16																					
oct-15					0	1	2	1	23	995	11	92	0	0	0	0	0	22		36	1 111
nov-15					0	3	2	3	16	816	33	71	0	0	0	0	0	22		51	915
déc-15					22	4	1	3	2	773	16	60	0	0	0	0	1	10		42	850
janv-16					0	1	2	7	23	799	25	67	0	0	0	0	0	30		50	904
févr-16					0	1	3	3	53	688	30	40	0	0	0	0	0	1		86	733
mars-16					0	2	2	2	5	847	20	51	0	0	0	0	0	24		27	926
avr-16					0	0	5	3	1	755	6	21	0	0	0	0	0	45		12	824
mai-16					0	0	2	2	2	873	22	25	0	0	0	0	1	43		27	943
juin-16					0	5	3	2	14	868	21	46	0	0	0	0	0	59		38	980
juil-16					0	0	4	2	2	1 113	23	54	0	0	0	0	3	20		32	1 189
août-16					0	1	7	2	2	835	15	82	0	0	0	0	3	2		27	922
sept-16					1	0	2	2	31	820	36	25	0	0	0	0	1	76		70	923
Total					23	18	35	32	174	10 182	258	634	0	0	0	0	9	354		498	11 220
2016/17																					
oct-16					0	0	1	6	26	910	9	26	0	0	0	0	0	25		36	967
nov-16					0	0	8	3	3	877	14	106	0	0	0	0	0	22		25	1 008
déc-16					0	0	4	4	14	952	43	39	0	0	0	0	9	69		70	1 064
Total					0	0	13	13	43	2 739	66	171	0	0	0	0	9	116		131	3 039

17011110 : Sucres de canne, bruts, sans addition d'aromatisants ou de colorants, destinés à être raffinés

17011190 : Sucres de canne, bruts, sans addition d'aromatisants ou de colorants (à l'excl. des sucres destinés à être raffinés)

17011290 : Sucres de betterave, bruts, sans addition d'aromatisants ou de colorants (à l'excl. des sucres destinés à être raffinés)

17019100 : Sucres de canne ou de betterave, à l'état solide, additionnés d'aromatisants ou de colorants

17019910 : Sucres blancs, sans addition d'aromatisants ou de colorants, contenant, à l'état sec, en poids déterminé selon la méthode polarimétrique, 99,5% ou plus de saccharose

17019990 : Sucres de canne ou de betterave et saccharose chimiquement pur, à l'état solide (hors sucres bruts, sucres de canne ou de betterave additionnés d'aromatisants ou de colorants ainsi que des sucres blancs)

Les nouveaux codes 17011390 et 17111490 se substituent au 17011190 à partir du 1er janvier 2012. Cela reste du sucre de canne destiné à être raffiné.

Les nouveaux codes 17011310 et 17111410 se substituent au 17011110 à partir du 1er janvier 2012. Cela reste du sucre de canne non destiné à être raffiné.

Source : Douanes

V– Les échanges de sucre en l'état

Importations françaises de sucre en provenance des pays de l'UE (1)

(en t de sucre blanc)

	ALL	AUT	BUL	DK	ESP	EST	FIN	GRE	HON	HR (CRO)	IRL	ITA	LIT	PB	POL	POR	R. TCH	ROU	RU	SLQ	SUE	UEBL	TOTAL (2)
Campagne 2007/08 (Octobre 07 à Sept 08)	60 179	941	-	56	68 392	-	-	24	158		103	8 560	6	21 811	264	10 046	2 899	-	60 949	100	170	32 805	267 463
Campagne 2008/09 (Octobre 08 à Sept 09)	60 191	1	-	16	46 515	-	-	85	-		-	9 449	-	23 001	534	5 099	3 682	-	37 190	455	191	33 787	220 196
Campagne 2009/10 (Octobre 09 à Sept 10)	70 559	-	-	23	78 000	-	-	-	5		-	10 736	-	22 385	266	4 867	3 681	-	18 465	915	186	33 996	244 084
Campagne 2010/11 (Octobre 10 à Sept 11)	74 362	5	19	30	84 529	-	65	2	41		132	2 760	-	23 566	80	3 584	2 740	-	15 077	1 192	230	32 986	243 420
Campagne 2011/12 (Octobre 11 à Sept 12)	92 746	-	-	11	69 581	-	-	1 873	-		-	3 264	-	21 467	630	384	2 544	-	16 179	1 913	212	26 730	237 534
Campagne 2012/13 (Octobre 12 à Sept 13)	120 355	-	-	14	35 869	-	-	1	-		-	3 461	-	15 219	16 650	441	2 772	-	12 271	1 214	158	33 187	241 612
Campagne 2013/14 (Octobre 13 à Sept 14)	75 407	-	-	53	51 944	-	24	49	-	24	859	5 737	-	14 430	1 110	2 036	2 460	-	29 239	2 020	150	44 422	229 964
Campagne 2014/15 (Octobre 14 à Sept 15)	84 602	1	-	142	55 355	-	7	45	-	-	2	5 541	-	21 545	383	529	-	2 119	33 802	2	2	34 831	238 908
Campagne 2015/16 (Octobre 15 à Sept 16)																							
- octobre 2015	7 593	1	-	-	5 224	-	-	-	-	-	-	514	-	1 093	-	9	-	1	1 931	-	-	2 350	18 716
- novembre "	7 227	-	-	23	4 016	-	-	-	-	-	-	467	-	1 192	-	142	-	254	1 699	-	-	2 987	18 007
- décembre "	7 413	-	-	1	4 287	-	-	-	-	-	-	484	-	1 350	9	73	-	327	1 524	-	-	3 222	18 690
- janvier 2016	7 154	-	-	23	3 262	-	-	1	-	-	-	489	-	1 058	9	152	-	130	1 730	-	-	2 330	16 338
- février "	12 066	-	-	23	4 472	-	-	-	-	-	-	491	-	1 459	3	152	-	270	1 788	-	-	2 989	23 713
- mars "	9 683	-	-	-	3 958	-	-	-	-	-	-	572	-	1 578	-	121	-	40	1 790	-	-	3 232	20 974
- avril "	8 314	-	-	23	4 104	-	-	-	-	-	3 457	509	-	1 456	-	127	-	15	1 734	-	-	2 062	21 801
- mai "	7 613	-	-	2	5 185	-	-	-	-	-	2	503	-	1 533	-	103	-	1	1 827	-	-	3 143	19 912
- juin "	10 545	-	-	23	7 656	-	-	-	-	-	-	468	-	1 483	-	220	-	1	2 231	-	-	3 016	25 643
- juillet "	10 431	-	-	23	4 689	-	-	-	-	-	-	367	-	1 203	-	97	-	215	1 633	-	-	2 788	21 446
- août "	12 402	26	-	25	4 085	-	-	-	-	-	-	423	-	1 291	1	78	-	94	1 604	-	-	3 000	23 029
- septembre "	9 328	-	-	-	8 048	-	-	-	-	-	-	521	-	1 718	244	122	-	35	2 223	-	-	3 800	26 039
Total	109 769	27	-	166	58 986	-	-	1	-	-	3 459	5 808	-	16 414	266	1 396	-	1 383	21 714	-	-	34 919	254 308
Campagne 2016/17 (Octobre 16 à Sept 17)																							
- octobre 2016	11 520	-	-	-	6 753	-	-	-	-	-	-	518	-	1 262	264	80	-	171	1 746	2	-	3 730	26 046
- novembre "	12 442	-	-	23	4 414	-	-	-	-	-	1	666	-	1 493	4	82	-	413	1 655	1	-	2 893	24 087
- décembre "	10 789	-	-	161	4 377	-	-	-	-	-	-	650	-	1 592	60	175	-	171	1 340	-	-	3 227	22 542
Total	34 751	-	-	184	15 544	-	-	-	-	-	1	1 834	-	4 347	328	337	-	755	4 741	3	-	9 850	72 675

(1) Seuls sont indiqués les Etats membres en provenance desquels du sucre a été importé depuis 2004/05.

(2) Total des pays adhérents à l'UE au cours de la période considérée.

Source : Douanes

Exportations françaises de sucre vers les pays de l'UE (1)

(en t de sucre blanc)

	ALL	AUT	BUL	CHY	DK	ESP	EST	FIN	GR	HON	HR (CRO)	IRL	ITA	LIT	MAL	PB	POL	POR	ROU	R. TCH	RU	SLQ	SLN	SUE	UEBL	TOTAL
Campagne 2006/07 (Juil 06 à Sept 07)	353 480	38 657		2 670	6 293	508 938	5	143	17 785	5 210		59 003	342 191	2	566	61 165	6 095	4 349		334	177 668	96	355	1 726	253 560	1 840 291
dont DOM	17 908					3 326			315			839	12 727				22				7 888				986	44 011
Campagne 2007/08 (Oct 07 à Sept 08)	287 171	61 516	-	2 261	10 610	434 528	3	7 846	28 800	226		50 639	353 695	1	69	61 036	33 563	14 033	41	223	165 574	-	222	748	225 499	1 738 304
dont DOM	33 453					3905		7800	676			496	9 466				24 752	7889			4 914				852	94 203
Campagne 2008/09 (Oct 08 à Sept 09)	259 489	4 461	37	3 009	3 503	412 831	1	24	47 986	6 448		32 809	416 395	3	20	41 394	28 040	7 318	11 838	233	178 275	-	190	887	177 383	1 632 574
dont DOM	3 702		23			3 526			580			1035	9 651				45	94	11 554		29 698				728	60 636
Campagne 2009/10 (Oct 09 à Sept 10)	314 145	2 087	202	1 640	9 938	417 368	23	29	25 337	130		31 217	388 896	2	143	39 850	9 919	32 626	29 460	357	283 241	47	193	1 647	285 997	1 874 494
dont DOM	5 808		90			56 284			703			1 281	10 313				536	90	26 423		17 110				447	119 085
Campagne 2010/11 (Oct 10 à Sept 11)	290 553	24 479	164	1 698	19 048	379 008	-	26	72 542	497		28 447	436 315	2	241	39 998	39 148	19 512	27 804	984	294 957	-	207	1 720	208 304	1 885 654
dont DOM	6 577	-	155	-	-	53 684	-	-	1 111	-		1 459	11 562	-	-	-	45	112	22 328	-	40 162	-	-	-	1 527	138 722
Campagne 2011/12 (Oct 11 à Sept 12)	303 618	28 943	790	2 565	18 826	282 725	1	30	88 266	3 064		30 410	410 597	576	260	48 901	10 423	2 085	27 412	4 946	273 111	-	2 132	1 905	319 472	1 861 059
dont DOM	6 546	-	651	-	-	50 099	-	-	1 382	-		1 287	10 969	-	-	2 207	90	67	21 937	257	39 492	-	-	-	933	135 917
Campagne 2012/13 (Oct 12 à Septembre 13)	273 097	6 580	1 433	1 358	7 685	248 256	-	38	71 448	638		26 621	368 457	1 625	183	30 109	10 367	3 974	9 858	1 545	251 340	1 224	1 189	1 140	183 856	1 502 021
dont DOM	14 821	-	414	-	-	52 971	-	-	1 459	-		922	10 522	-	-	536	90	-	9 750	280	37 319	-	-	-	715	129 799
Campagne 2013/14 (Oct 13 à Septembre 14)	204 576	927	750	1 246	15 079	287 575	-	37	85 154	1 867	345	24 099	403 693	658	-	28 385	17 569	2 423	25 273	1 712	212 386	71	656	3 733	147 961	1 466 155
dont DOM	14 821	-	414	-	-	52 971	-	-	1 459	-	0	922	10 522	-	-	536	90	-	9 750	280	37 319	-	-	-	715	129 799
Campagne 2014/15 (Oct 14 à Septembre 15)	250 863	549	580	1 077	23 250	456 336	-	599	66 899	759	71	39 662	426 926	24	-	33 298	16 052	18 579	38 800	1 630	304 314	93	209	3 490	234 180	1 918 241
dont DOM	18 995	-	487	-	-	38 787	-	-	1 502	-	-	1 330	41 207	-	-	236	44	17 261	28 275	392	23 845	-	-	-	1 960	174 321
Campagne 2015/16 (Oct 15 à Septembre 16)																										
- octobre 2015	15 754	39	23	80	1 039	43 318	-	52	13 435	-	-	6 105	36 684	-	1	2 182	131	10 732	648	30	20 177	-	25	435	22 090	172 980
- novembre "	14 747	97	23	-	867	64 098	-	59	13 658	99	-	3 426	43 940	-	-	2 271	26	11	1	145	34 279	23	2	446	25 870	204 088
- décembre "	11 746	31	45	40	321	37 636	-	57	6 377	55	-	1 962	34 927	-	-	1 480	66	23	37	68	31 152	-	27	343	23 071	149 464
- janvier 2016	13 217	33	67	1	723	28 561	-	5	2 828	61	-	3 700	39 306	-	-	2 085	68	6	30	21	20 811	-	1	258	15 584	127 366
- février "	14 864	74	44	20	186	42 564	-	5	2 965	117	-	3 008	32 203	-	-	2 187	11 033	7	5	204	24 204	23	3	258	18 937	152 911
- mars "	15 815	27	68	1	296	28 063	-	5	6 822	35	24	2 582	31 697	-	-	2 821	134	7	14 628	-	25 506	-	26	234	22 267	151 058
- avril "	19 332	66	92	1	317	36 201	-	1	5 087	189	-	2 242	31 294	-	-	3 343	222	25	50	66	23 700	23	24	120	23 236	145 631
- mai "	17 787	44	24	1	211	25 374	-	6	4 848	60	24	2 650	39 643	-	9	3 780	95	23	7 851	109	26 496	-	1	106	29 285	158 427
- juin "	19 143	77	24	161	426	28 325	-	6	12 966	72	24	2 374	26 373	-	20	2 702	100	9	114	158	27 304	-	149	115	25 802	146 444
- juillet "	26 915	57	24	160	54	27 929	-	-	5 334	94	-	1 922	43 385	-	-	2 345	168	16	32	328	21 603	7	246	24	24 790	155 433
- août "	18 447	6	107	100	297	24 675	-	5	3 898	135	-	2 841	27 810	35	-	3 257	279	28	43	226	25 113	23	293	96	25 270	132 984
- septembre "	15 583	57	26	-	1	22 588	1	10	1 483	125	15	3 502	37 509	-	-	2 540	641	222	10	654	22 222	-	100	1	51 981	159 271
Total	203 350	608	567	565	4 738	409 332	1	211	79 701	1 042	87	36 314	424 771	35	30	30 993	12 963	11 109	23 449	2 009	302 567	99	897	2 436	308 183	1 856 057
dont DOM	15 087		501			33 683			3 072			1 330	41 931			1 523	10 774	10 725	22 494	488	27 260				844	169 712
Campagne 2016/17 (Oct 16 à Septembre 17)																										
- octobre 2016	18 651	35	45	101	239	33 541	-	-	3 976	54	49	2 055	45 153	-	-	1 574	689	50	155	314	24 281	44	26	33	32 235	163 300
- novembre "	18 122	7	45	300	214	43 019	-	5	3 267	59	-	3 328	34 654	-	96	2 934	135	88	30	321	28 979	92	25	107	27 292	163 119
- décembre "	15 454	5	2 168	280	305	47 654	-	3	6 556	72	49	1 482	32 875	-	96	1 757	124	72	39	380	19 023	47	3	72	29 747	158 263
Total	52 227	47	2 258	681	758	124 214	-	8	13 799	185	98	6 865	112 682	-	192	6 265	948	210	224	1 015	72 283	183	54	212	89 274	484 682
dont DOM	3 731		193			12 339			353			429	15 026			215	644		90						20	33 040

Importations françaises de sucre des pays tiers par pays d'origine en 2015/16 et 2016/17

(en t de sucre blanc)

	Total Du 1.10.2014 Au 30.09.2015	août 2016	septembre 2016	Total Du 1.10.2015 Au 30.09.2016	octobre 2016	novembre 2016	décembre 2016	Total Du 1.10.2016 Au 31.12.2016
En provenance des ACP et Inde								
- Côte d'Ivoire	2	-	-	-	-	-	-	-
- Inde	2 012	95	6	1 542	142	26	1	169
- Madagascar	15	-	-	118	-	-	-	-
- Malawi	61	-	123	184	-	-	-	-
- Mozambique	23 140	-	-	-	-	-	-	-
- Ile Maurice	4 775	1 999	2 033	14 678	1 874	1 364	1 366	4 604
- Swaziland	-	710	430	3 075	280	-	516	796
- Zambie	-	-	-	-	-	-	-	-
- Zimbabwe	45 576	-	-	-	-	-	-	-
	75 581	2 804	2 592	19 597	2 296	1 390	1 883	5 569
<i>dont sucre blanc :</i>	2 685	2 584	2 464	14 887	2 216	1 123	1 393	4 732
En provenance d'autres pays								
- Afrique du Sud	2 370	240	96	2 319	168	48	170	386
- Algérie	5 055	2 135	1 208	11 975	1 565	638	704	2 907
- Argentine	324	108	84	1 435	58	34	96	188
- Brésil	7 235	929	2 371	13 877	2 718	2 758	1 270	6 746
- Burkina Faso	-	-	-	-	-	-	-	-
- Canada	-	-	-	-	-	-	-	-
- Chine	126	22	34	133	1	-	-	1
- Colombie	3 466	62	336	4 301	858	354	429	1 641
- Corée du Sud	6	2	-	7	-	-	-	-
- Costa Rica	693	106	77	724	19	19	58	96
- Cuba	-	12	30	55	2	38	-	40
- Egypte	-	-	-	3 024	-	-	-	-
- Emirats Arabes Unis	22	1 032	1 152	7 359	-	720	-	720
- Equateur	6	7	-	15	-	-	-	-
- Etats-Unis	48	9	5	78	4	3	9	16
- Guatemala	-	-	240	246	96	-	-	96
- Israel	6	-	-	5	-	-	-	-
- Japon	1	-	-	-	-	-	-	-
- Maroc	192	-	-	123	1	6	106	113
- Mauritanie	32	-	-	25	-	-	-	-
- Mexique	-	-	-	-	-	-	-	-
- Nouvelle Guinée Papouasie	21	-	-	63	-	-	-	-
- Pakistan	-	-	-	-	-	-	-	-
- Panama	-	-	-	-	-	-	-	-
- Paraguay	700	48	314	1 655	66	51	140	257
- Pérou	202	16	16	219	36	16	16	68
- Philippines	134	26	28	216	23	12	28	63
- République Dominicaine	-	-	-	-	1	-	-	1
- Sri Lanka	1	-	-	-	-	-	-	-
- Suisse	4	25	-	29	1	-	1	2
- Surinam	11	1	1	10	-	1	1	2
- Taïwan	-	-	-	-	-	-	-	-
- Thaïlande	9 001	415	412	7 470	166	7	34	207
- Togo	-	-	-	-	-	-	-	-
- Tunisie	21	-	-	-	-	-	-	-
- Turquie	-	-	-	3	-	-	-	-
- Vietnam	-	-	9	9	-	-	-	-
	29 677	5 195	6 413	55 375	5 783	4 705	3 062	13 550
<i>dont sucre blanc :</i>	23 173	4 677	5 129	47 877	4 930	4 016	2 405	11 351
- Origine non encore déterminée	12	-	6	12	2	-	11	13
Divers (1)	-334	-	-	-27	-	-	-	-
Total général	104 936	7 999	9 011	74 957	8 081	6 095	4 956	19 132
<i>dont sucre blanc :</i>	25 859	7 261	7 599	62 764	7 146	5 139	3 808	16 093

(1) Les quantités négatives sur cette ligne proviennent d'un retranchement des quantités importées en perfectionnement actif.

Source : Douanes

Importations françaises de sucre des pays tiers par pays d'origine de 2013/14 à 2015/16

(en t de sucre blanc)

	2013/14 de 10/2013 à 09/2014	2014/15 de 10/2014 à 09/2015	2015/16												2015/16 de 10/2015 à 09/2016
			octobre 2015	novembre 2015	décembre 2015	janvier 2016	février 2016	mars 2016	avril 2016	mai 2016	juin 2016	juillet 2016	août 2016	septembre 2016	
EN PROVENANCE DES ACP ET INDE															
- Côte d'Ivoire	2	2	-	-	-	-	-	-	-	-	-	-	-	-	-
- Guyana	-	-	-	-	-	-	-	-	-	-	-	-	-	-	-
- Inde	1 321	2 012	193	174	257	156	156	193	169	70	25	48	95	6	1 542
- Madagascar	8	15	-	7	-	4	-	-	-	2	105	-	-	-	118
- Malawi	42	61	-	-	-	-	-	-	61	-	-	-	-	123	184
- Mozambique	51 665	23 140	-	-	-	-	-	-	-	-	-	-	-	-	-
- Ile Maurice	2 824	4 775	134	1 023	1 590	749	1 350	1 516	632	870	786	1 996	1 999	2 033	14 678
- Swaziland	210	-	-	-	-	-	-	-	-	645	860	430	710	430	3 075
- Zambie	-	-	-	-	-	-	-	-	-	-	-	-	-	-	-
- Zimbabwe	25 523	45 576	-	-	-	-	-	-	-	-	-	-	-	-	-
<i>dont sucre blanc :</i>	81 595	75 581	327	1 204	1 847	909	1 506	1 709	862	1 587	1 776	2 474	2 804	2 592	19 597
	1 811	2 685	307	142	678	531	1 154	1 399	772	1 225	1 409	2 222	2 584	2 464	14 887
EN PROVENANCE D'AUTRES PAYS															
- Afrique du Sud	1 718	2 370	370	120	96	264	72	96	192	336	312	125	240	96	2 319
- Algérie	4 972	5 055	9	417	749	1 093	856	660	1 012	770	1 528	1 538	2 135	1 208	11 975
- Argentine	55	324	-	-	-	-	-	-	-	107	35	1 101	108	84	1 435
- Australie	-	-	-	-	-	-	-	-	-	-	-	-	-	-	-
- Barbades	-	-	-	-	-	-	-	-	-	-	-	-	-	-	-
- Bosnie Herzégovine	-	-	-	-	-	-	-	-	-	-	-	-	-	-	-
- Brésil	36 157	7 235	1 767	202	1 270	1 212	1 457	1 080	791	959	1 519	320	929	2 371	13 877
- Chine	94	126	2	15	18	-	1	12	-	3	7	19	22	34	133
- Colombie	4 146	3 466	303	515	1 084	153	266	179	292	255	251	605	62	336	4 301
- Corée du Sud	8	6	2	1	-	-	-	-	-	0	1	1	2	-	7
- Costa Rica	854	693	1	81	42	49	83	43	23	53	73	93	106	77	724
- Cuba	-	-	-	-	-	-	-	-	1	-	12	-	12	30	55
- Egypte	-	-	0	-	-	1 512	1 008	-	-	504	-	-	-	-	3 024
- Emirats Arabes Unis	2	22	0	-	96	-	914	745	1 464	490	650	816	1 032	1 152	7 359
- Equateur	6	6	7	-	-	1	-	-	-	-	-	-	-	7	15
- Etats-Unis	267	48	5	7	4	2	4	8	-	8	24	2	9	5	78
- Guatemala	41	-	-	-	-	-	-	-	6	-	-	-	-	240	246
- Israel	10	6	-	-	-	-	-	4	1	-	-	-	-	-	5
- Japon	-	1	-	-	-	-	-	-	-	-	-	-	-	-	-
- Malaisie	-	-	-	-	-	-	-	-	-	-	-	-	-	-	-
- Maroc	97	192	2	2	1	83	29	1	-	3	2	-	-	-	123
- Mauritanie	24	32	-	-	-	-	-	-	-	-	25	-	-	-	25
- Mexique	41	-	-	-	-	-	-	-	-	-	-	-	-	-	-
- Nouvelle Guinée Papouasie	21	21	-	-	-	-	21	-	-	-	21	21	-	-	63
- Pakistan	8	-	-	-	-	-	-	-	-	-	-	-	-	-	-
- Panama	506	-	-	-	-	-	-	-	-	-	-	-	-	-	-
- Paraguay	1 343	700	38	108	276	75	32	257	129	83	213	82	48	314	1 655
- Pérou	210	202	-	17	16	28	33	16	36	-	-	41	16	16	219
- Philippines	106	134	11	11	-	-	12	12	64	29	-	23	26	28	216
- République Dominicaine	10	-	-	-	-	-	-	-	-	-	-	-	-	-	-
- Sierra Leone	-	-	-	-	-	-	-	-	-	-	-	-	-	-	-
- Sri Lanka	4	1	-	-	-	-	-	-	-	-	-	-	-	-	-
- Suisse	658	4	-	-	2	1	-	-	-	1	-	-	25	-	29
- Surinam	15	11	-	1	1	2	1	1	1	-	1	-	1	1	10
- Taiwan	3	-	-	-	-	-	-	-	-	-	-	-	-	-	-
- Thaïlande	5 952	9 001	5	20	161	50	30	1 111	1 815	283	2 382	786	415	412	7 470
- Tunisie	21	21	-	0	0	0	0	0	0	0	-	0	0	0	-
- Turquie	-	-	2	1	-	-	-	-	-	-	-	-	-	-	3
- Vietnam	-	-	-	-	-	-	-	-	-	-	-	-	-	9	9
<i>dont sucre blanc :</i>	57 349	29 677	2 524	1 518	3 817	4 525	4 819	4 225	5 827	3 884	7 055	5 573	5 195	6 413	55 375
- Origine non encore déterminée	20 901	23 173	2 023	909	3 258	4 151	3 967	3 451	5 377	3 403	6 620	4 912	4 677	5 129	47 877
Divers (1)	-6 389	-334	-27	-	-	-	-	-	-	-	-	-	-	-	-27
Total général	132 559	104 936	2 824	2 724	5 664	5 434	6 325	5 934	6 689	5 473	8 831	8 050	7 999	9 005	74 957
<i>dont sucre blanc :</i>	22 712	25 859	2 330	1 051	3 936	4 682	5 121	4 850	6 149	4 628	8 029	7 134	7 261	7 593	62 764

(1) Les quantités négatives sur cette ligne proviennent d'un retranchement des quantités importées au titre du perfectionnement actif.

Source : Douanes

**Exportations françaises de sucre vers les pays tiers
par pays de destination en 2015/16 et 2016/17 (1)**

(en t de sucre blanc)

	août 2016	septembre 2016	Total du 1.10.2015 30.09.2016	octobre 2016	novembre 2016	décembre 2016	Total du 1.10.2016 31.12.2016
Afrique							
Afrique du Nord :							
- Algérie	25	-	36 988	415	620	11 820	12 855
- Egypte	21	66	1 944	21	209	9 347	9 577
- Libye	504	334	30 838	-	3 013	-	3 013
- Maroc	1	27	148	-	2	-	2
- Tunisie	7	84	700	32	21	63	116
	558	511	70 618	468	3 865	21 230	25 563
<i>dont sucre brut :</i>	2	16	103	17	0	2	19
Afrique Occidentale :							
- Bénin	670	238	5 302	1	584	692	1 277
- Burkina Faso	-	-	4 968	-	-	-	-
- Côte-d'Ivoire	-	2	4	-	45	-	45
- Gambie	-	44	308	-	469	-	469
- Ghana	544	1 531	6 749	676	-	794	1 470
- Guinée	-	330	1 537	-	219	-	219
- Libéria	22	-	198	22	22	-	44
- Mali	3	1	335	1	-	-	1
- Mauritanie	-	-	45	-	-	-	-
- Niger	-	-	6 181	-	-	-	-
- Nigéria	-	-	-	-	-	-	-
- Sénégal	1 111	608	9 552	1	1 334	451	1 786
- Sierra Léone	-	-	215	7 043	130	43	7 216
- Soudan	-	-	-	-	-	-	-
- Tchad	-	3	17	3	-	5	8
- Togo	895	759	5 297	1	-	218	219
	3 245	3 516	40 708	7 748	2 803	2 203	12 754
<i>dont sucre brut :</i>	1	0	23	1	0	2	3

(1) Il s'agit des quantités de sucre dédouanées vers un pays tiers au départ de France, à l'exclusion des dédouanements effectués en Belgique.

**Exportations françaises de sucre vers les pays tiers
par pays de destination en 2015/16 et 2016/17 (1)**

(en t de sucre blanc)

	août 2016	septembre 2016	Total du 1.10.2015 30.09.2016	octobre 2016	novembre 2016	décembre 2016	Total du 1.10.2016 31.12.2016
Afrique Centrale Orientale et Australe :							
- Afrique du Sud & Lesotho	-	10 000	10 003	3	132	-	135
- Angola	-	-	-	-	-	-	-
- Cameroun	3	5 201	14 030	6	2	2 900	2 908
- République Centrafricaine	-	-	3	2	-	-	2
- Comores	-	-	4	-	-	1	1
- Congo (Rep)	-	3	6	1	-	-	1
- Djibouti	-	-	40	23	-	18	41
- Gabon	1 293	-	1 304	1	-	4	5
- Guinée équatoriale	65	305	1 131	152	240	601	993
- Kenya	-	-	-	-	-	-	-
- Madagascar	1	-	11	2	1	-	3
- Tanzanie	253	1 008	2 021	989	-	-	989
	1 615	16 517	28 553	1 179	375	3 524	5 078
<i>dont sucre brut :</i>	0	0	7	2	0	0	2
Amériques							
- Antilles néerlandaises	-	-	-	-	-	-	-
- Brésil	-	-	10	1	-	-	1
- Canada	32	51	306	-	16	14	30
- Chili	-	-	20	19	-	-	19
- Dominique	-	-	-	-	-	-	-
- Etats-Unis	28	11	224	23	30	11	64
- Mexique	-	-	3	-	-	-	-
- Surinam	-	-	-	-	-	-	-
	60	62	563	43	46	25	114
<i>dont sucre brut :</i>	16	36	189	19	13	3	35

**Exportations françaises de sucre vers les pays tiers
par pays de destination en 2015/16 et 2016/17 (1)**

(en t de sucre blanc)

	août 2016	septembre 2016	total du 1.10.2015 30.09.2016	octobre 2016	novembre 2016	décembre 2016	total du 1.10.2016 31.12.2016
Asie							
Asie occidentale							
- Arabie Saoudite	874	1 379	3 639	1	667	313	981
- Bahreïn	-	-	16	-	-	-	-
- Cisjordanie	1 196	-	3 396	-	-	345	345
- Emirats Arabes Unis	690	5 842	6 650	-	19	3 395	3 414
- Irak	-	-	22	-	-	-	-
- Iran	-	-	-	-	-	-	-
- Israël	1 914	2 080	26 317	480	155	3 614	4 249
- Jordanie	61	162	1 472	142	23	183	348
- Koweït	-	230	2 359	-	4	230	234
- Liban	-	2 210	8 349	133	1 176	1 526	2 835
- Qatar	-	-	1	-	-	-	-
- Oman	-	-	-	-	-	-	-
- Syrie	-	-	6 348	-	-	-	-
- Yémen	-	-	-	-	-	-	-
	4 735	11 903	58 569	756	2 044	9 606	12 406
<i>dont sucre brut :</i>	0	4	36	2	1	1	4
Autres pays d'Asie :							
- Bangladesh	-	-	11	-	42	-	42
- Brunéi	-	-	-	-	-	-	-
- Chine	-	-	-	-	-	-	-
- Corée du sud	1	-	302	1	7	10	18
- Hong-Kong	6	-	30	6	7	-	13
- Inde	-	24	79	2	24	-	26
- Japon	37	65	454	7	25	39	71
- Kirgizstan	-	-	-	-	-	-	-
- Malaisie	-	-	9	7	16	-	23
- Maldives	-	2	7	-	2	-	2
- Pakistan	-	-	2	-	-	-	-
- Philippines	-	-	3	-	-	-	-
- Singapour	-	-	17	-	-	6	6
- Sri Lanka	3 243	7 676	10 919	-	-	2 760	2 760
- Taïwan	9	-	26	-	8	-	8
- Thaïlande	-	3	9	-	-	-	-
- Turkménistan, Viêt-Nam et cambodge	-	9	80	5	19	29	53
	3 296	7 779	11 948	28	150	2 844	3 022
<i>dont sucre brut :</i>	19	21	205	5	27	18	50
Australie et Océanie							
- Australie	-	-	35	-	-	-	-
- Fidji	-	-	-	-	-	-	-
- Nouvelle Calédonie	39	24	365	70	22	36	128
- Nouvelle Zélande	-	-	-	-	-	-	-
- Polynésie française / Wallis	-	19	87	1	-	19	20
	39	43	487	71	22	55	148
<i>dont sucre brut :</i>	8	6	57	12	2	12	26

**Exportations françaises de sucre vers les pays tiers
par pays de destination en 2015/16 et 2016/17 (1)**

(en t de sucre blanc)

	août 2016	septembre 2016	Total du 1.10.2015 30.09.2016	octobre 2016	novembre 2016	décembre 2016	Total du 1.10.2016 31.12.2016
Europe (hors UE)							
- Andorre	127	137	1 216	22	105	83	210
- Azerbaïdjan	-	-	7	-	-	-	-
- Bosnie Herzégovine	1	21	153	22	-	-	22
- Géorgie	1	480	1 269	-	-	1	1
- Islande	-	-	-	-	-	-	-
- Kosovo	-	-	-	-	-	-	-
- Macédoine	-	-	-	-	-	-	-
- Monténégro	-	-	-	-	-	-	-
- Norvège	15	-	76	20	-	-	20
- Ouzbékistan	-	-	-	-	-	-	-
- Russie	4	3	174	3	4	2	9
- Serbie	-	-	-	-	-	-	-
- Suisse	7 222	5 761	52 341	446	877	1 393	2 716
- Turquie	1 595	656	27 385	5	563	122	690
- Ukraine	1	-	44	19	12	-	31
	8 966	7 058	82 665	537	1 561	1 601	3 699
<i>dont sucre brut :</i>	8	14	125	14	10	6	30
- Autres destinations non déterminées	0		7	20	0	-	20
Divers (1)			-91		-		-
Total général	22 514	47 389	294 027	10 850	10 866	41 088	62 804
<i>dont sucre brut :</i>	54	97	748	72	53	44	169

Les quantités négatives sur cette ligne proviennent d'un retranchement des quantités exportées au titre du perfectionnement actif.

Exportations françaises de sucre vers les pays tiers
par pays de destination de 2013/14 à 2015/16 (1)

(en t de sucre blanc)

	2013/14 de 10/2013 à 09/2014	2014/15 de 10/2014 à 09/2015	2015/16											2015/16 de 10/2015 à 09/2016	
			octobre 2015	novembre 2015	décembre 2015	janvier 2016	février 2016	mars 2016	avril 2016	mai 2016	juin 2016	juillet 2016	août 2016		septembre 2016
Afrique															
Afrique du Nord :															
- Algérie	104 015	91 830	1 538	15 613	5 737	-	4 601	3 217	600	2	5 635	20	25	-	36 988
- Egypte	14 402	93 560	-	61	41	45	126	1 416	63	-	63	42	21	66	1 944
- Libye	0	1 990	7 500	2 500	-	-	-	-	-	-	20 000	-	504	334	30 838
- Maroc	157	244	-	24	5	-	1	29	31	1	13	16	1	27	148
- Tunisie	724	8 955	13	58	102	52	14	48	117	78	55	72	7	84	700
	119 298	196 579	9 051	18 256	5 885	97	4 742	4 710	811	81	25 766	150	558	511	70 618
<i>dont sucre brut :</i>	63	90	2	15	12	4	2	12	14	5	12	7	2	16	103
Afrique Occidentale :															
- Bénin	7 696	10 923	-	197	843	173	541	86	1 018	433	411	692	670	238	5 302
- Burkina Faso	8 226	4 072	-	262	-	-	1 322	2 403	981	-	-	-	-	-	4 968
- Côte-d'Ivoire	4	4	-	-	-	-	-	-	-	-	1	1	-	2	4
- Gambie	307	352	-	-	-	44	44	44	66	66	-	-	-	44	308
- Ghana	2 393	3 701	9	130	240	-	172	730	1 187	260	692	1 254	544	1 531	6 749
- Guinée	1 470	700	-	219	-	220	-	219	-	-	221	328	-	330	1 537
- Libéria	176	154	22	-	-	-	66	-	44	-	44	-	22	-	198
- Mali	328	570	-	-	-	1	-	-	328	1	1	-	3	1	335
- Mauritanie	0	0	-	1	-	-	-	-	-	-	44	-	-	-	45
- Niger	3 634	4 995	-	-	-	-	1 204	4 268	709	-	-	-	-	-	6 181
- Nigéria	15 968	0	-	-	-	-	-	-	-	-	-	-	-	-	0
- Sénégal	7 122	9 440	140	1 261	965	452	840	512	893	1 001	1 431	338	1 111	608	9 552
- Sierra Léone	373	4 690	43	-	-	-	43	43	86	-	-	-	-	-	215
- Soudan	1	0	-	-	-	-	-	-	-	-	-	-	-	-	0
- Tchad	11	17	1	3	-	4	2	1	1	-	1	1	-	3	17
- Togo	1 995	9 162	5	607	1 038	792	-	505	-	-	435	261	895	759	5 297
	49 704	48 780	220	2 680	3 086	1 686	4 234	8 592	5 532	1 761	3 281	2 875	3 245	3 516	40 708
<i>dont sucre brut :</i>	5	22	1	7	0	4	2	1	1	1	3	2	1	0	23

(1) Il s'agit des quantités de sucre dédouanées vers un pays tiers au départ de France, à l'exclusion des dédouanements effectués en Belgique.

Source : Douanes

Exportations françaises de sucre vers les pays tiers

par pays de destination de 2013/14 à 2015/16 (1)

(en t de sucre blanc)

	2013/14 de 10/2013 à 09/2014	2014/15 de 10/2014 à 09/2015	2015/16											2015/16 de 10/2015 à 09/2016	
			octobre 2014	novembre 2014	décembre 2014	janvier 2015	février 2015	mars 2015	avril 2015	mai 2015	juin 2015	juillet 2015	août 2015		septembre 2015
Afrique Centrale															
Orientale et Australe :															
- Afrique du Sud	2	278	-	-	-	2	-	-	-	-	-	1	-	10 000	10 003
- Angola	0	0	-	-	-	-	-	-	-	-	-	-	-	-	0
- Cameroun	14 176	13 304	-	2	3	1 380	3 359	29	690	1 150	692	1 521	3	5 201	14 030
- Comores	1	0	-	-	-	-	2	-	-	-	2	-	-	-	4
- Congo (Rep)	2	116	-	-	3	-	-	-	-	-	-	-	-	-	6
- Djibouti	60	107	2	1	1	11	22	1	-	1	-	1	-	-	40
- Gabon	936	1 020	-	-	1	-	2	3	1	2	-	2	1 293	-	1 304
- Guinée équatoriale	1 370	1 069	88	87	108	87	87	-	87	152	-	65	65	305	1 131
- Kenya	0	759	-	-	-	-	-	-	-	-	-	-	-	-	0
- Madagascar	2	1	7	-	-	-	1	-	1	-	-	1	1	-	11
- Ile Maurice	0	0	-	-	-	-	-	-	-	-	-	-	-	-	0
	16 549	20 885	97	90	116	1 480	3 726	35	1 285	1 307	694	1 591	1 615	16 517	28 553
<i>dont sucre brut :</i>	0	1	2	-	0	2	-	1	-	2	-	-	-	-	7
Amériques															
- Antilles néerlandaises	0	0	-	-	-	-	-	-	-	-	-	-	-	-	0
- Brésil	1	2	9	-	-	-	-	-	-	-	1	-	-	-	10
- Canada	267	284	31	29	-	30	15	30	13	31	30	14	32	51	306
- Colombie	0	0	-	-	-	-	-	-	-	-	-	-	-	-	0
- Dominique	0	0	-	-	-	-	-	-	-	-	-	-	-	-	0
- Etats-Unis	211	222	6	33	10	22	18	19	35	-	27	15	28	11	224
- Mexique	1	0	-	2	1	-	-	-	-	-	-	-	-	-	3
- Surinam	0	783	-	-	-	-	-	-	-	-	-	-	-	-	0
	518	1 330	46	64	11	52	33	49	48	31	77	30	60	62	563
<i>dont sucre brut :</i>	187	207	16	17	0	15	4	19	4	25	31	6	16	36	189

Exportations françaises de sucre vers les pays tiers
par pays de destination de 2013/14 à 2015/16 (1)

(en t de sucre blanc)

	2013/14 de 10/2013 à 09/2014	2014/15 de 10/2014 à 09/2015	2015/16											2015/16 de 10/2015 à 09/2016	
			octobre 2014	novembre 2014	décembre 2014	janvier 2015	février 2015	mars 2015	avril 2015	mai 2015	juin 2015	juillet 2015	août 2015		septembre 2015
Asie															
- Arabie Saoudite	8 351	11 755	1	80	2	68	1	1	184	116	311	622	874	1 379	3 639
- Bahreïn	1 223	997	7	-	-	-	-	-	9	-	-	-	-	-	16
- Cisjordanie	1 061	0	-	-	-	-	-	-	-	1 320	660	220	1 196	-	3 396
- Emirats Arabes Unis	1 187	535	-	6	21	6	6	13	25	5	34	2	690	5 842	6 650
- Israël	14 918	41 993	738	1 200	1 620	2 986	5 160	2 809	2 913	1 973	1 316	1 608	1 914	2 080	26 317
- Jordanie	147	4 406	-	84	122	21	141	797	42	-	42	61	61	162	1 472
- Koweït	11 491	8 562	8	-	-	-	690	1 380	-	31	-	20	-	230	2 359
- Liban	8 218	13 592	22	412	-	637	559	544	518	1 419	913	1 115	-	2 210	8 349
- Qatar	186	1	-	-	-	-	-	-	1	-	-	-	-	-	1
- Oman	0	3 587	-	-	-	-	-	-	-	-	-	-	-	-	0
- Syrie	7 326	17 204	-	2 231	-	-	1 311	-	2 806	-	-	-	-	-	6 348
- Yémen	0	69	-	-	-	-	-	-	-	-	-	-	-	-	0
	116 532	102 723	776	4 035	1 765	3 718	7 868	5 544	6 498	4 864	3 234	3 629	4 735	11 903	58 569
<i>dont sucre brut :</i>	35	28	2	1	2	9	3	2	9	2	2	3	-	4	39
Autres pays d'Asie :															
- Afghanistan	0	0	-	-	-	-	-	-	-	-	-	-	-	-	0
- Bangladesh	0	11	-	-	-	-	-	-	0	11	-	-	-	-	11
- Chine	25	25	-	-	-	-	-	-	-	-	-	-	-	-	0
- Corée du sud	193	1 348	59	8	2	45	4	30	7	134	12	-	1	-	302
- Hong-Kong	33	43	6	-	7	-	-	7	-	4	-	-	6	-	30
- Inde	55	106	-	15	-	3	1	-	-	-	24	12	-	24	79
- Indonésie	0	0	-	-	-	-	-	-	-	-	-	-	-	-	0
- Japon	532	456	11	40	52	34	30	40	42	2	33	68	37	65	454
- Kirgizstan	0	0	-	-	-	-	0	-	0	0	0	0	0	0	0
- Malaisie	9	46	4	-	-	-	-	-	5	-	-	-	-	-	9
- Maldives	1	4	1	-	-	4	-	-	0	0	-	-	-	2	7
- Pakistan	0	0	-	-	-	2	-	-	-	-	-	-	-	-	2
- Philippines	0	9	-	-	-	1	-	-	1	-	-	1	-	-	3
- Singapour	13	7	4	-	2	-	-	7	2	2	-	-	-	-	17
- Sri Lanka	0	0	-	-	-	-	-	-	-	-	-	-	3 243	7 676	10 919
- Taïwan	20	22	6	-	-	7	-	-	-	-	4	-	9	-	26
- Thaïlande	3	10	-	5	1	-	-	-	-	-	-	-	-	3	9
- Viêt-Nam	412	80	5	17	9	1	-	18	-	-	12	9	-	9	80
	1 296	2 167	96	85	73	97	35	102	57	153	85	90	3 296	7 779	11 948
<i>dont sucre brut :</i>	219	199	7	11	19	22	20	22	19	4	23	18	19	21	205
Australie et Océanie															
- Australie	38	65	8	-	-	7	-	-	1	1	8	10	-	-	35
- Nouvelle Calédonie	316	399	47	43	29	40	34	21	19	24	23	22	39	24	365
- Nouvelle Zélande	0	2	-	-	-	-	-	-	-	-	-	-	-	-	0
- Polynésie française	159	133	1	-	34	1	2	-	12	18	-	-	-	19	87
	513	599	56	43	63	48	36	21	32	43	31	32	39	43	487
<i>dont sucre brut :</i>	54	68	2	9	5	3	7	2	6	6	0	3	8	6	57

**Exportations françaises de sucre vers les pays tiers
par pays de destination de 2013/14 à 2015/16 (1)**

(en t de sucre blanc)

	2013/14 de 10/2013 à 09/2014	2014/15 de 10/2014 à 09/2015	2015/16											2015/16 de 10/2015 à 09/2016	
			octobre 2014	novembre 2014	décembre 2014	janvier 2015	février 2015	mars 2015	avril 2015	mai 2015	juin 2015	juillet 2015	août 2015		septembre 2015
Europe (hors UE)															
- Andorre	1 657	1 646	181	38	91	114	112	100	44	67	91	114	127	137	1 216
- Azerbaïdjan	2	19	-	6	-	-	-	-	1	-	-	-	-	-	7
- Bosnie Herzégovine	155	132	-	22	-	22	22	1	-	21	21	22	1	21	153
- Croatie															
- Géorgie	1 042	2 099	552	-	-	-	230	-	6	-	-	-	1	480	1 269
- Islande	0	0	-	-	-	-	-	-	-	-	-	-	-	-	0
- Kosovo	0	0	-	-	-	-	-	-	-	-	-	-	-	-	0
- Macédoine	0	0	-	-	-	-	-	-	-	-	-	-	-	-	0
- Monténégro	9	0	-	-	-	-	-	-	-	-	-	-	-	-	0
- Norvège	76	78	6	8	-	12	-	11	-	11	-	13	15	-	76
- Russie	329	1 890	28	22	2	3	-	11	24	22	27	28	4	3	174
- Serbie	0	0	-	-	-	-	-	-	-	-	-	-	-	-	0
- Suisse	63 371	36 664	2 426	3 643	4 774	3 941	4 661	3 090	4 045	4 941	3 880	3 957	7 222	5 761	52 341
- Turquie	2 663	3 794	92	20	10 020	40	73	45	81	65	14 647	51	1 595	656	27 385
- Ukraine	6	20	-	8	-	16	1	17	1	-	-	-	1	-	44
	69 310	46 342	3 285	3 767	14 887	4 148	5 099	3 275	4 202	5 127	18 666	4 185	8 966	7 058	82 665
<i>dont sucre brut :</i>	84	126	12	12	16	0	16	10	6	8	13	10	8	14	125
- Autres destinations non déterminées	4	5	1	0	-	-	-	3	-	-	-	3	-	-	7
Divers (1)	-22 314	-479	-42	-	-41	-7	-1	-	-	-	-	-	-	-	-91
Total général	351 410	418 931	13 585	29 020	25 845	11 319	25 772	22 328	18 465	13 367	51 834	12 582	22 514	47 389	294 027
<i>dont sucre brut :</i>	647	742	44	72	54	59	54	69	59	53	84	49	54	97	748

(1) Les quantités négatives sur cette ligne proviennent d'un retranchement des quantités exportées au titre du perfectionnement actif.

**Certificats délivrés en France pour
l'exportation de sucre**

(en t de sucre valeur blanc)

	Sucres produits dans le quota			Sucres produits au-delà du quota (hors quota)
	Suite adjudication	Délivrance automatique	Certificats délivrés sans restitutions	
Engagements de la campagne 2008/09	-	-	3 171	400 997
Engagements de la campagne 2009/10	-	-	67 450	501 212
Engagements de la campagne 2010/11	-	-	9 538	507 228
Engagements de la campagne 2011/12	-	-	31 832	206 718
Engagements de la campagne 2012/13	-	-	3 503	122 757
Engagements de la campagne 2013/14	-	-	7 394	293 609
Engagements de la campagne 2014/15	-	-	19 786	265 986
Engagements de la campagne 2015/16				
octobre 2015	-	-	163	181 104
novembre "	-	-	471	-
décembre "	-	-	466	-
janvier 2016	-	-	143	-
février "	-	-	568	198 000
mars "	-	-	578	-
avril "	-	-	635	-
mai "	-	-	411	-
juin "	-	-	236	-
juillet "	-	-	360	-
août "	-	-	412	-
septembre "	-	-	219	-
	-	-	4 662	379 104
Engagements de la campagne 2016/17				
octobre 2016	-	-	467	132 986
novembre "	-	-	1 166	-
décembre "	-	-	1 139	-
janvier 2017	-	-	1 083	-
	-	-	3 855	132 986

Source : FranceAgriMer

VI – Les échanges français de produits sucrés

Importations de produits transformés en provenance de l'UE et des pays tiers

Produits	UE			PT			Total		
	Cumul Du 01.10.15 Au 31.12.15	décembre 2016	Cumul Du 01.10.16 Au 31.12.16	Cumul Du 01.10.15 Au 31.12.15	décembre 2016	Cumul Du 01.10.16 Au 31.12.16	Cumul Du 01.10.15 Au 31.12.15	décembre 2016	Cumul Du 01.10.16 Au 31.12.16
Yoghourts, préparations à base de lait, glaces de consommation (t)	28 191	10 617	28 414	297	77	236	28 488	10 694	28 650
Confiserie sans cacao (t)	26 952	9 425	31 445	1 690	407	1 626	28 642	9 832	33 071
Produits cacaoés (t)	111 391	34 134	113 227	8 713	4 770	11 038	120 104	38 904	124 265
Préparations alimentaires diverses (t)	216 549	77 984	227 980	28 102	9 777	27 986	244 651	87 761	255 966
Biscuiterie (t)	114 206	36 537	119 709	3 331	1 060	3 145	117 537	37 597	122 854
Boissons non alcoolisées (hl)	1 582 674	382 989	973 563	250 016	39 485	133 410	1 832 690	422 474	1 106 973
Liqueurs (hl)	78 514	21 011	73 214	3 393	991	2 787	81 907	22 002	76 001
Fruits à l'état congelé (t)	3 778	1 131	3 622	905	360	796	4 683	1 491	4 418
Fruits confits (t)	1 147	295	1 159	271	125	291	1 418	420	1 450
Confitures (t)	21 355	7 386	22 673	430	57	350	21 785	7 443	23 023
Fruits en conserves avec ou sans alcool (t)	22 231	7 907	24 656	12 501	3 669	10 987	34 732	11 576	35 643
Jus de fruits (t)	156 136	59 691	167 373	44 939	14 177	47 779	201 075	73 868	215 152
Sirops, sucres caramélisés et autres sucres (t)	13 430	4 481	13 804	785	189	463	14 215	4 670	14 267
Laits et crèmes de lait sucrés (t)	11 914	3 296	9 831	3	7	7	11 917	3 303	9 838

Sources : Douanes et FranceAgriMer

Exportations de produits transformés à destination de l'UE et des pays tiers

Produits	UE			PT			Total		
	Cumul Du 01.10.15 Au 31.12.15	décembre 2016	Cumul Du 01.10.16 Au 31.12.16	Cumul Du 01.10.15 Au 31.12.15	décembre 2016	Cumul Du 01.10.16 Au 31.12.16	Cumul Du 01.10.15 Au 31.12.15	décembre 2016	Cumul Du 01.10.16 Au 31.12.16
Yoghourts, préparations à base de lait, glaces de consommation (t)	97 774	28 906	96 366	11 109	3 652	11 000	108 883	32 558	107 366
Confiserie sans cacao (t)	9 303	3 105	9 505	2 364	986	2 720	11 667	4 091	12 225
Produits cacaoés (t)	75 661	21 447	75 458	11 231	3 483	11 261	86 892	24 930	86 719
Préparations alimentaires diverses (t)	250 712	82 128	250 516	103 493	38 963	103 572	354 205	121 091	354 088
Biscuiterie (t)	64 543	19 146	63 075	11 469	4 730	14 824	76 012	23 876	77 899
Boissons non alcoolisées (hl)	1 941 790	627 526	1 779 553	423 826	130 073	370 587	2 365 616	757 599	2 150 140
Liqueurs (hl)	54 114	16 071	58 807	60 580	18 668	58 609	114 694	34 739	117 416
Fruits à l'état congelé (t)	256	95	312	200	136	252	456	231	564
Fruits confits (t)	1 401	312	1 168	451	143	374	1 852	455	1 542
Confitures (t)	11 568	3 714	11 906	8 258	2 918	8 915	19 826	6 632	20 821
Fruits en conserves avec ou sans alcool (t)	4 433	1 508	4 868	1 115	590	1 397	5 548	2 098	6 265
Jus de fruits (t)	13 722	3 958	13 247	4 264	1 202	5 947	17 986	5 160	19 194
Sirops, sucres caramélisés et autres sucres (t)	36 824	11 506	36 210	9 450	2 704	9 005	46 274	14 210	45 215
Laits et crèmes de lait sucrés (t)	3 865	1 471	6 561	1 451	212	991	5 316	1 683	7 552

Sources : Douanes et FranceAgriMer

Importations de sucre sous forme de produits transformés

Produits	UE			PT			Total		
	Cumul Du 1.10.15 Au 31.12.15	décembre 2016	Cumul Du 1.10.16 Au 31.12.16	Cumul Du 1.10.15 Au 31.12.15	décembre 2016	Cumul Du 1.10.16 Au 31.12.16	Cumul Du 1.10.15 Au 31.12.15	décembre 2016	Cumul Du 1.10.16 Au 31.12.16
Yoghourts, préparations à base de lait, glaces de consommation (t)	5 767	2 586	6 111	38	10	29	5 805	2 596	6 140
Confiserie sans cacao (t)	15 723	5 407	18 166	1 019	247	978	16 742	5 654	19 144
Produits cacaotés (t)	38 391	11 880	39 392	2 931	1 630	3 721	41 322	13 510	43 113
Préparations alimentaires diverses (t)	30 452	10 967	32 433	3 604	1 245	3 428	34 056	12 212	35 861
Biscuiterie (t)	29 201	9 287	31 175	684	217	666	29 885	9 504	31 841
Boissons non alcoolisées (hl)	15 826	3 830	9 735	2 500	395	1 334	18 326	4 225	11 069
Liqueurs (hl)	653	217	704	36	9	28	689	226	732
Total produits "Hors Annexe I"	136 013	44 174	137 716	10 812	3 753	10 184	146 825	47 927	147 900
Fruits à l'état congelé (t)	730	217	693	153	66	143	883	283	836
Fruits confits (t)	335	105	381	130	62	131	465	167	512
Confitures (t)	7 950	2 666	8 108	128	25	94	8 078	2 691	8 202
Fruits en conserves avec ou sans alcool (t)	2 666	924	2 892	1 286	374	1 173	3 952	1 298	4 065
Jus de fruits (t)	14 551	5 384	16 385	2 768	819	2 900	17 319	6 203	19 285
Total "Fruits et Légumes Transformés"	26 232	9 296	28 459	4 465	1 346	4 441	30 697	10 642	32 900
Sirops, sucres caramélisés et autres sucres (t)	8 889	2 927	8 990	441	111	269	9 330	3 038	9 259
Laits et crèmes de lait sucrés (t)	4 175	1 230	3 624	1	3	3	4 176	1 233	3 627
Total	175 309	57 627	178 789	15 719	5 213	14 897	191 028	62 840	193 686

Sources : Douanes et FranceAgriMer

Exportations de sucre sous forme de produits transformés

Produits	UE			PT			Total		
	Cumul Du 1.10.15 Au 31.12.15	décembre 2016	Cumul Du 1.10.16 Au 31.12.16	Cumul Du 1.10.15 Au 31.12.15	décembre 2016	Cumul Du 1.10.16 Au 31.12.16	Cumul Du 1.10.15 Au 31.12.15	décembre 2016	Cumul Du 1.10.16 Au 31.12.16
Yoghourts, préparations à base de lait, glaces de consommation (t)	16 669	4 776	16 064	2 338	767	2 207	19 007	5 543	18 271
Confiserie sans cacao (t)	5 456	1 797	5 577	1 382	582	1 581	6 838	2 379	7 158
Produits cacaotés (t)	26 035	7 380	25 981	3 808	1184	3 769	29 843	8 564	29 750
Préparations alimentaires diverses (t)	41 054	13 565	41 770	23 832	9108	24 016	64 886	22 673	65 786
Biscuiterie (t)	17 717	5 267	17 372	3 310	1471	4 540	21 027	6 738	21 912
Boissons non alcoolisées (hl)	19 417	6 275	17 795	4 238	1301	3 706	23 655	7 576	21 501
Liqueurs (hl)	904	287	958	1 190	390	1 199	2 094	677	2 157
Total produits "Hors Annexe I"	127 252	39 347	125 517	40 098	14 803	41 018	167 350	54 150	166 535
Fruits à l'état congelé (t)	49	18	61	38	27	50	87	45	111
Fruits confits (t)	719	166	611	211	63	170	930	229	781
Confitures (t)	5 368	1 669	5 433	3 820	1332	4 045	9 188	3 001	9 478
Fruits en conserves avec ou sans alcool (t)	478	162	524	118	58	141	596	220	665
Jus de fruits (t)	2 028	610	2 146	451	118	472	2 479	728	2 618
Total "Fruits et Légumes Transformés"	8 642	2 625	8 775	4 638	1 598	4 878	13 280	4 223	13 653
Sirops, sucres caramélisés et autres sucres (t)	19 672	6 066	19 359	4 650	1365	4 534	24 322	7 431	23 893
Laits et crèmes de lait sucrés (t)	1 366	558	2 533	489	84	358	1 855	642	2 891
Total	156 932	48 596	156 184	49 875	17 850	50 788	206 807	66 446	206 972

Sources : Douanes et FranceAgriMer

Solde des échanges de sucre sous forme de produits transformés
(évaluation)

Produits	UE			PT			Total		
	Cumul Du 1.10.15 Au 31.12.15	décembre 2016	Cumul Du 1.10.16 Au 31.12.16	Cumul Du 1.10.15 Au 31.12.15	décembre 2016	Cumul Du 1.10.16 Au 31.12.16	Cumul Du 1.10.15 Au 31.12.15	décembre 2016	Cumul Du 1.10.16 Au 31.12.16
Yoghourts, préparations à base de lait, glaces de consommation (t)	10 902	2 190	9 953	2 300	757	2 178	13 202	2 947	12 131
Confiserie sans cacao (t)	-10 267	-3 610	-12 589	363	335	603	-9 904	-3 275	-11 986
Produits cacaotés (t)	-12 356	-4 500	-13 411	877	-446	48	-11 479	-4 946	-13 363
Préparations alimentaires diverses (t)	10 602	2 598	9 337	20 228	7 863	20 588	30 830	10 461	29 925
Biscuiterie (t)	-11 484	-4 020	-13 803	2 626	1 254	3 874	-8 858	-2 766	-9 929
Boissons non alcoolisées (hl)	3 591	2 445	8 060	1 738	906	2 372	5 329	3 351	10 432
Liqueurs (hl)	251	70	254	1 154	381	1 171	1 405	451	1 425
Total produits "Hors Annexe I"	-8 761	-4 827	-12 199	29 286	11 050	30 834	20 525	6 223	18 635
Fruits à l'état congelé (t)	-681	-199	-632	-115	-39	-93	-796	-238	-725
Fruits confits (t)	384	61	230	81	1	39	465	62	269
Confitures (t)	-2 582	-997	-2 675	3 692	1 307	3 951	1 110	310	1 276
Fruits en conserves avec ou sans alcool (t)	-2 188	-762	-2 368	-1 168	-316	-1 032	-3 356	-1 078	-3 400
Jus de fruits (t)	-12 523	-4 774	-14 239	-2 317	-701	-2 428	-14 840	-5 475	-16 667
Total "Fruits et Légumes Transformés"	-17 590	-6 671	-19 684	173	252	437	-17 417	-6 419	-19 247
Sirops, sucres caramélisés et autres sucres (t)	10 783	3 139	10 369	4 209	1 254	4 265	14 992	4 393	14 634
Laits et crèmes de lait sucrés (t)	-2 809	-672	-1 091	488	81	355	-2 321	-591	-736
Total	-18 377	-9 031	-22 605	34 156	12 637	35 891	15 779	3 606	13 286

Sources : Douanes et FranceAgriMer

VII – Les échanges français de mélasses

Bilan des échanges extérieurs français de mélasses

(en tonnes)

	IMPORTATIONS			EXPORTATIONS		
	UE	PAYS TIERS	TOTAL	UE	PAYS TIERS	TOTAL
Campagne 2006/07 <i>Total du 1/07 au 30/09</i>	154 069	244 924	398 993	21 090	4 419	25 509
Campagne 2007/08 <i>Total du 1/10 au 30/09</i>	123 454	350 261	473 715	23 230	25	23 255
Campagne 2008/09 <i>Total du 1/10 au 30/09</i>	110 829	206 629	317 458	36 334	4	36 338
Campagne 2009/10 <i>Total du 1/10 au 30/09</i>	125 888	160 137	286 025	25 284	4	25 288
Campagne 2010/11 <i>Total du 1/10 au 30/09</i>	141 289	159 968	301 257	16 725	2 385	19 110
Campagne 2011/12 <i>Total du 1/10 au 30/09</i>	152 601	171 207	323 808	3 743	18	3 761
Campagne 2012/13 <i>Total du 1/10 au 30/09</i>	164 722	162 118	326 840	20 925	4	20 929
Campagne 2013/14 <i>Total du 1/10 au 30/09</i>	135 682	149 159	284 841	21 624	0	21 624
Campagne 2014/15 <i>Total du 1/10 au 30/09</i>	131 790	131 684	263 474	34 028	13 028	47 056
Campagne 2015/16						
- octobre 2015	13 387	9 038	22 425	5 050	0	5 050
- novembre "	16 868	8 054	24 922	6 130	0	6 130
- décembre "	26 840	1 758	28 598	5 100	1	5 101
- janvier 2016	5 842	27 240	33 082	2 014	0	2 014
- février "	6 153	2 148	8 301	1 945	2	1 947
- mars "	5 545	16 371	21 916	2 977	0	2 977
- avril "	10 601	16 800	27 401	5 067	0	5 067
- mai "	5 612	1 808	7 420	3 253	0	3 253
- juin "	4 931	12 915	17 846	5 710	1	5 711
- juillet "	7 202	16 796	23 998	3 432	26	3 458
- août "	3 742	1 986	5 728	3 907	25	3 932
- septembre "	9 656	1 651	11 307	11 512	5 500	17 012
Total	116 379	116 565	232 944	56 097	5 555	61 652
Campagne 2016/17						
- octobre 2016	11 658	10 625	22 283	1 956	0	1 956
- novembre "	10 843	21 871	32 714	1 883	25	1 908
Total	22 501	32 496	54 997	3 839	25	3 864

Importations françaises de mélasses en provenance des pays de l'UE (1)

(en tonnes)

	ALL	AUT	DK	ESP	IRL	ITA	LIT	PB	POL	POR	ROU	RU	UEBL	TOTAL (2)
Campagne 2008/09														
Total du 01.10.08 au 30.09.09	89 864	-	-	732	15	105	-	2 606	-	5	16	226	26 425	119 994
Campagne 2009/10														
Total du 01.10.09 au 30.09.10	108 532	-	-	498	-	122	-	29 794	-	-	-	71	6 968	145 985
Campagne 2010/11														
Total du 01.10.10 au 30.09.11	84 085	-	11	368	-	240	-	32 796	3 300	-	-	9 740	10 749	141 289
Campagne 2011/12														
Total du 01.10.11 au 30.09.12	101 671	-	24	320	-	178	-	36 190	3 053	-	-	235	10 930	152 601
Campagne 2012/13														
Total du 01.10.12 au 30.09.13	84 419	-	-	626	-	218	-	61 261	-	-	-	159	18 039	164 722
Campagne 2013/14														
Total du 01.10.13 au 30.09.14	68 217	51	-	1 527	-	518	-	50 718	2	-	-	86	14 563	135 682
Campagne 2014/15														
Total du 01.10.14 au 30.09.15	65 688	-	2 466	4 791	-	229	2	43 571	26	51	-	468	14 498	131 790
Campagne 2015/16														
- octobre 2015	3 888	-	-	266	-	19	-	6 785	-	3	-	121	2 305	13 387
- novembre "	6 639	-	-	229	-	33	-	8 704	24	2	-	77	1 160	16 868
- décembre "	11 851	-	-	82	-	17	-	13 884	199	-	-	131	676	26 840
- janvier 2016	2 570	-	-	201	-	16	-	1 939	-	1	-	21	1 094	5 842
- février "	4 513	-	-	193	-	16	-	22	-	-	-	3	1 406	6 153
- mars "	3 458	-	-	355	-	17	-	748	-	-	-	3	964	5 545
- avril "	6 330	-	-	245	-	31	-	2 398	-	-	-	14	1 583	10 601
- mai "	4 378	-	-	192	-	16	-	9	296	-	-	-	721	5 612
- juin "	3 709	-	-	265	-	15	-	5	340	-	-	21	576	4 931
- juillet "	5 002	-	-	140	-	15	-	1 271	194	-	-	8	572	7 202
- août "	3 358	-	-	58	-	15	-	8	-	-	-	18	285	3 742
- septembre "	5 521	-	-	8	-	30	-	3 238	47	1	-	4	807	9 656
Total du 01.10.15 au 30.09.16	61 217	-	-	2 234	-	240	-	39 011	1 100	7	-	421	12 149	116 379
Campagne 2016/17														
- octobre 2016	8 335	-	-	27	-	15	-	1 811	144	-	-	1	1 325	11 658
- novembre "	7 967	-	-	12	-	15	-	1 277	1 319	2	-	-	251	10 843
Total du 01.10.16 au 30.11.16	16 302	-	-	39	-	30	-	3 088	1 463	2	-	1	1 576	22 501

(1) Seuls sont indiqués les Etats membres en provenance desquels des mélasses ont été importées depuis 2003/04.

(2) Total des pays adhérents à l'UE au cours de la période considérée.

Source : Douanes

Exportations françaises de mélasses à destination des pays de l'UE (1)

(en tonnes)

	ALL	AUT	BUL	CHY	DK	ESP	FIN	GR	ITA	LIT	PB	POL	POR	ROU	RU	SLQ	UEBL	Total (2)
Campagne 2008/09																		
Total du 01.10.08 au 30.09.09	1	-	6	8	395	276	-	9	21	-	14	5 445	-	-	1	-	30 158	36 334
Campagne 2009/10																		
Total du 01.10.09 au 30.09.10	2	-	-	-	424	255	-	9	2	-	106	-	-	-	1	-	24 485	25 284
Campagne 2010/11																		
Total du 01.10.10 au 30.09.11	635	-	1	-	451	50	3	4	845	-	93	-	-	13	-	-	14 630	16 725
Campagne 2011/12																		
Total du 01.10.11 au 30.09.12	542	-	-	-	326	123	3	-	2	-	36	295	1	-	4	1	2 410	3 743
Campagne 2012/13																		
Total du 01.10.12 au 30.09.13	119	-	2	-	455	67	12	-	9	-	52	-	1	31	-	1	19 664	20 925
Campagne 2013/14																		
Total du 01.10.13 au 30.09.14	541	-	2	-	500	70	10	-	69	-	77	-	1	2	71	2	20 279	21 624
Campagne 2014/15																		
Total du 01.10.14 au 30.09.15	585	1	-	-	526	107	4	-	14	-	8 316	-	2	28	-	1	24 442	34 026
Campagne 2015/16																		
- octobre 2015	72	-	-	-	73	22	-	-	-	1	-	-	-	-	-	-	4 881	5 050
- novembre "	60	-	-	-	74	-	-	-	4	-	8	-	-	-	-	-	5 984	6 130
- décembre "	85	-	-	-	25	-	-	-	-	-	-	-	-	-	-	-	4 990	5 100
- janvier 2016	32	-	-	-	50	26	-	-	15	-	8	-	-	-	-	-	1 883	2 014
- février "	54	-	-	-	73	12	1	-	-	-	1	-	-	-	-	1	1 803	1 945
- mars "	81	-	-	-	25	-	3	-	4	-	-	-	-	-	-	-	2 861	2 977
- avril "	54	-	-	-	49	-	-	-	-	-	8	-	1	-	-	-	4 955	5 067
- mai "	60	-	-	-	24	25	2	-	-	-	-	-	-	-	-	-	3 142	3 253
- juin "	72	-	-	-	49	-	1	-	-	-	8	-	-	-	-	-	5 580	5 710
- juillet "	27	-	-	-	74	39	1	-	-	-	10	-	-	-	-	-	3 281	3 432
- août "	57	-	-	-	49	-	1	-	-	-	9	-	-	-	-	-	3 791	3 907
- septembre "	53	-	-	-	100	-	3	-	-	-	9 511	-	-	-	-	-	1 845	11 512
Total du 01.10.15 au 30.09.16	707	-	-	-	665	124	12	-	23	1	9 563	-	1	-	-	1	44 996	56 097
Campagne 2016/17																		
- octobre 2016	58	-	-	-	71	-	3	-	4	-	-	-	-	-	-	-	1 820	1 956
- novembre "	52	-	-	-	49	-	-	-	-	-	1	-	-	-	-	-	1 781	1 883
Total du 01.10.16 au 30.11.16	110	-	-	-	120	-	3	-	4	-	1	-	-	-	-	-	3 601	3 839

(1) Seuls sont indiqués les Etats membres en provenance desquels des mélasses ont été importées depuis 2003/04.

(2) Total des pays adhérents à l'UE au cours de la période considérée.

Source : Douanes

VIII – Alcool Éthylique

Faits et chiffres

Février 2017

Union Européenne

Des importations qui finissent l'année en baisse

Alors que les importations s'étaient redressées en novembre, atteignant 44,7 millions de litres (mlns) contre 30,2 mlns en octobre, celles-ci finissent à un très faible niveau au mois de décembre. Les importations européennes sont à peine à 18 mlns de litres (55,7 mlns de litres en décembre 2015), un de leur plus bas niveau de ces dernières années. Cette baisse est principalement due au niveau de l'euro et à une forte augmentation des prix à Rotterdam entre le 3^{ème} et 4^{ème} trimestre 2016.

Importations cumulées d'alcool éthylique dans l'UE

Mlns litres

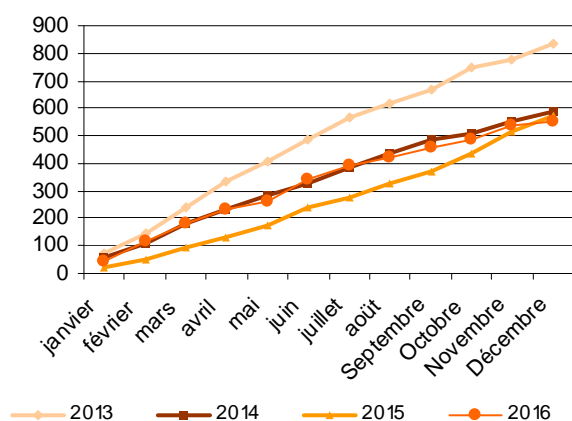

Le principal partenaire de l'UE est le Pérou avec 7,5 mlns de litres (22 mlns le mois dernier), puis les USA avec 2,4 mlns de litres, la Moldavie avec 1,8 mlns de litres (en forte baisse par rapport aux 2,9 mlns du mois de novembre) et le Pakistan 1,2 mlns de litres (en légère baisse par rapport aux 1,4 du mois précédent). Les importations en provenance des pays divers sont également en forte baisse passant de 6,7 mlns en novembre à 2,5 mlns pour le mois de décembre.

Les importations d'éthanol pour l'année 2016 sont à environ 553 mlns de litres contre 574 mlns de litres en 2015.

Le principal partenaire de l'Union Européenne pour 2016 a été le Guatemala avec plus de 99 mlns de litres alors qu'il n'avait exporté que 8,1 mlns de litres à destination de l'UE l'année dernière. Il est suivi de près par le Pérou dont les expéditions ont augmenté de près de 50 %, passant de 64,7 mlns de litres en 2015 à 96,1 mlns cette année. Le Pakistan vient en troisième posi-

tion avec 86,3 mlns de litres (contre 31,1 mlns en 2015). Bien après, arrivent les Etats-Unis avec 40 mlns de litres (33,5 mlns en 2016).

La Moldavie a, quant à elle, plus que doublé ses expéditions vers l'UE, passant de 8 mlns de litres à 19,4 mlns de litres.

Le Costa Rica se maintient avec 28,4 mlns de litres contre 26,4 mlns l'année dernière.

Les importations en provenance de Russie ont baissé de 50 %, passant de 62,4 mlns de litres en 2015 à 31,2 mlns en 2016. Le Brésil voit une forte baisse de ses expéditions (de 45,1 mlns de litres à 25,3 mlns). Cela est principalement dû au recul des livraisons d'éthanol dénaturé vers l'Union Européenne (- 22 mlns de litres).

La Bolivie, le Soudan, l'Egypte et les pays « autres » ont également perdu des parts de marchés.

Importations d'alcool éthylique non dénaturé dans l'UE par pays d'origine

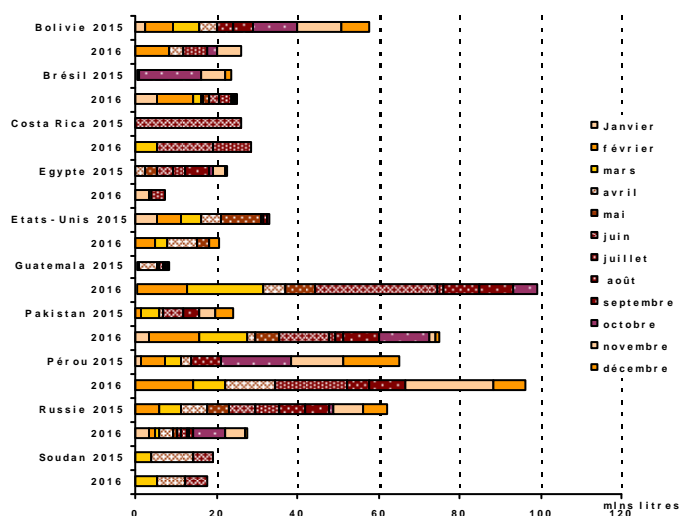

Les exportations pour le mois de décembre ont atteint un record en décembre 2016. Il faut remonter à plus de 20 mois pour avoir un volume équivalent de 23 mlns de litres (contre 16,5 en novembre et 16,6 mlns en décembre 2015).

Toutefois, les exportations pour l'année 2016 sont inférieures à celles de 2015 passant de 200,4 mlns de litres à 188,4 mlns de litres.

Les principales destinations pour 2016 sont la Suisse (56,4 mlns de litres en 2016 contre 47,6 mlns en 2015), la Turquie (29,7 mlns contre 19,3) et les Usa (2,1 mlns contre 14,4 l'année précédente), alors que les exportations vers l'Arabie Saoudite et le Brésil sont pratiquement réduites à néant. Elles étaient, respectivement, de l'ordre de 19,0 et 13,3 mlns de litres l'an passé)

France

Selon le SNPAA, l'E-10 a atteint un nouveau record avec 35,5 % de parts de marché pour l'année 2016 (33,2 % en 2015), alors que le SP 95 baisse à 40,3 % (45,9 % en 2015).

En termes de volumes cela représente 3,465 milliards de litres d'E-10 soit une hausse de 10,2 % contre 4,132 milliards de litres pour l'E95 (-5,0%), alors que l'essence SP 98 se redresse avec une consommation de près 2,165 milliards de litres (+ 9 %).

Pour décembre, le SNPAA a signalé une part de 37,8 % pour E-10, soit un nouveau record, après les 36,8 % de novembre (40,3 % de SP95).

En plus de l'augmentation générale de la consommation d'essence, l'E-10 a bénéficié également d'un changement de taxation ce qui a entraîné une baisse des prix de 2 à 3 centimes d'euros à la pompe.

(FO LICHT –21 février 2017)

Allemagne

La production d'éthanol en décembre se termine sur un record annuel. Après avoir atteint 107,2 mlns de litres en octobre, 108 en novembre, la production de décembre est à 112 mlns de litres (113 mlns en décembre 2015).

Avec ce bon dernier trimestre, la production d'éthanol 2016 s'élève à 1,15 milliards de litres, en légère hausse par rapport aux 1,12 milliards de l'année précédente.

En 2016, la part d'éthanol à base de céréales se monte à 67 %, contre 58 % l'an dernier, alors que l'éthanol à base de betteraves passe de 30 à 21 %. L'éthanol de synthèse reste inchangé à 11 %.

(FO LICHT – 21 février 2017)

Brésil

Une production légèrement en hausse

La récolte de cannes à sucre pour le mois de février a atteint péniblement 2 Mt (contre 1,8 Mt en janvier).

La production d'éthanol reste faible, passant de 112,6

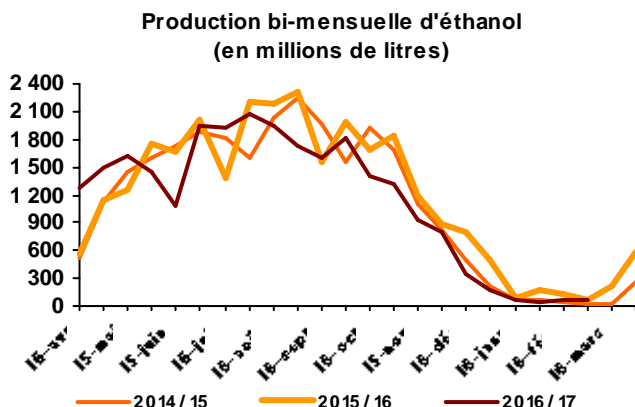

mlns de litres pour le mois de décembre à un peu plus de 132,4 mlns de litres en janvier.

Si depuis le début de la campagne, la récolte de cannes est en très légère baisse par rapport à celle de l'année dernière (595,8 Mt contre 598,3 Mt en 2015-16), la production d'éthanol est, quant à elle, bien inférieure à celle de l'année précédente, 25,2 milliards de litres contre 27,4 milliards de litres (- 8%).

Production cumulée au 28 février 2017			
	2015/16	2016/17	Différence en %
Canne (Mt)	598,3	595,8	- 0,4 %
Alcool déshydraté (mlns litres)	10 578	10 556	- 0,2 %
Alcool hydraté (mlns litres)	16 835	14 604	- 13,3 %
Total alcool (mln litres)	27 417	25 160	- 8,2 %
% de cannes utilisées pour l'éthanol	59,15 %	53,50 %	- 5,6 %

Ce volume se compose de 16,8 milliards de litres d'alcool hydraté et de 10,6 milliards de litres d'alcool déshydraté.

Le taux de répartition des cannes pour la production d'éthanol a baissé pour se reporter sur le sucre, passant de plus de 59 % l'année dernière à 53,5 % cette année.

(FO LICHT et Unica - mars2017)

Les ventes d'éthanol baissent de 17 %

Les ventes d'éthanol dans le Centre/Sud (CS) en janvier 2017 sont en baisse d'une année sur l'autre.

Un total de 1,84 milliards de litres a été vendu, soit une baisse de 17 % par rapport à l'année précédente.

L'expiration des incitations fiscales, à la fin de 2016, a fait baisser la consommation interne d'alcool hydraté à 899 mlns de litres, par rapport au 1,124 milliard en décembre et 1,265 milliards de janvier 2016 (soit une baisse de 29 % d'une année sur l'autre après une baisse de 20 % en décembre).

Depuis le début de la campagne (avril/mars), les ventes d'éthanol sont à 22,2 milliards de litres, soit une baisse de 12 % sur l'année (dont une baisse de 19 % pour le seul alcool hydraté, avec 13,0 milliards).

(FO LICHT du 21 février 2017)

La baisse des stocks d'éthanol s'accélère

A la mi-janvier, les stocks d'éthanol pour le Centre/Sud ont atteint leur plus bas niveau depuis trois ans, alors

que l'intersaison est arrivée.

Les stocks ont diminué de près de 860 mlns de litres dans la première quinzaine de janvier (830 mlns lors de la seconde moitié de décembre).

Le niveau des stocks en 2017 est à 5,554 milliards de litres contre 5,6 milliards en 2016. Les stocks étaient composés de 3 milliards d'alcool hydraté et de 2,6 milliards d'alcool déshydraté selon le MAPA.

Dans le Nord / Nord-est, les stocks atteignent 356 mlns de litres à la mi-janvier. Ils restent plus importants que les 331 mlns de litres constatés à la mi-janvier 2015.

Brazil – Centre/South Ethanol Stocks
1,000 litres

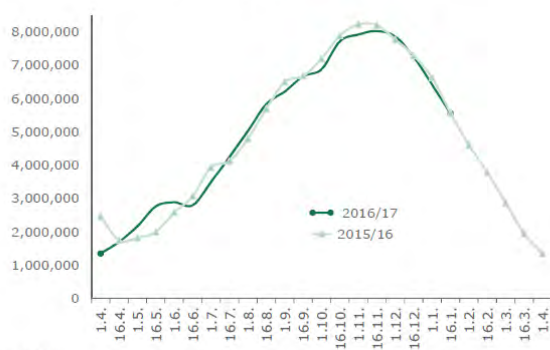

MAPA

(F.O. Licht du 7 février 2017)

La reprise des exportations d'éthanol se confirme

Après plusieurs mois de faibles volumes, dus à un manque de compétitivité des produits brésiliens sur le marché mondial, les exportations d'éthanol ont atteint leur plus haut niveau depuis quatre mois.

Les exportations ont totalisé 104,6 mlns litres, contre 70,4 mlns en décembre et 119,9 mlns un an plus tôt.

La principale destination reste les Etats-Unis avec plus de 84 mlns de litres. Cela porte le total des exportations entre avril et janvier à 1,26 milliard de litres, soit une baisse de 24 % sur l'année.

Sur le total, la principale destination reste toujours les Etats-Unis avec près de la moitié des exportations devant la Corée du Sud.

Le total pour la campagne 2015/16 était 2,16 milliards de litres.

Les importations à leur plus haut niveau depuis décembre 2011

Les importations d'éthanol, pour le mois de janvier, sont à 173 mlns de litres contre 141 mlns en décembre et 29 mlns en janvier 2016.

Cela porte le total des importations depuis le début de la campagne (avril/janvier) à 861 mlns de litres, en hausse par rapport aux 301 mlns sur la même période pour la campagne 2015/16. Les importations du mois de décembre viennent exclusivement des Etats-Unis

(FO LICHT du 21 février 2017)

Chine

L'éthanol américain domine sur le marché chinois

Les importations d'éthanol en décembre 2016 ont atteint leur plus haut niveau depuis sept mois. Cette hausse est probablement due par une spéculation sur l'augmentation des droits d'importation en 2017 (voir notre publication de février).

Les importations de décembre s'élèvent à 124,8 mlns de litres, contre 71,3 mlns en novembre et 181,0 mlns un an plus tôt. Ce sont les Etats-Unis qui prennent presque la totalité du marché avec 115 mlns de litres.

Les importations pour l'année 2016 ont atteint 890,1 mlns de litres, soit un niveau record, en forte hausse par rapport aux 686,9 mlns de 2015 et aux 26,7 millions de 2014. La principale origine provient des États-Unis (853,3 mlns contre 299,6 mlns), suivie du Pakistan (14,5 mlns contre 189,6 mlns) et de la Corée du Sud (9,8 mlns contre 8,7 mlns). Le Brésil (4,9 mlns de litres contre 167,7 mlns) et le Viet-Nam (3,7 mlns contre 20,4 mlns) ont perdu des parts de marché.

Les exportations en 2016 étaient à 33,7 mlns de litres, en hausse par rapport aux 25,2 mlns de l'année 2015. Les principales destinations sont la Corée du Nord (13,6 mlns de litres contre 9,9 mlns) et les Philippines (10,3 mlns contre 6,1 mlns)

China – Ethanol Imports

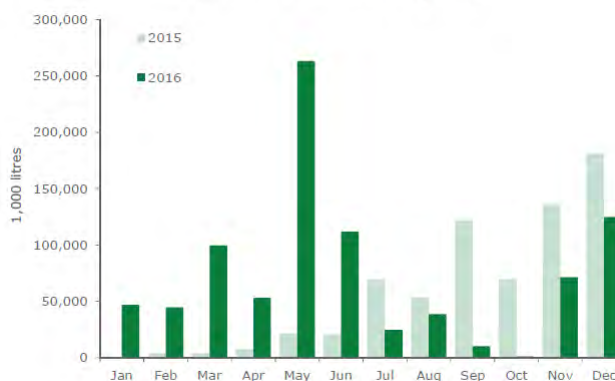

Licht Interactive Data

(FO LICHT 7 février 2017)

Thaïlande

Les stocks d'éthanol baissent à des niveaux critiques

Selon les chiffres officiels, les stocks à la fin du mois de novembre étaient de 21 millions de litres, ce qui équivaut à cinq jours de consommation, alors qu'ils étaient de 14 jours en novembre 2015.

La forte demande d'éthanol ainsi qu'un début de saison difficile ont contribué à cette situation critique.

Afin de compenser le manque de mélasse utilisée pour la fabrication d'éthanol, les distillateurs en ont importé environ 85 000 tonnes entre septembre et décembre.

(FO LICHT 21 février 2017)

EVOLUTION COMPAREE DES COURS DU SUCRE, DE L'ETHANOL (au Brésil) ET DU PETROLE DEPUIS 2000

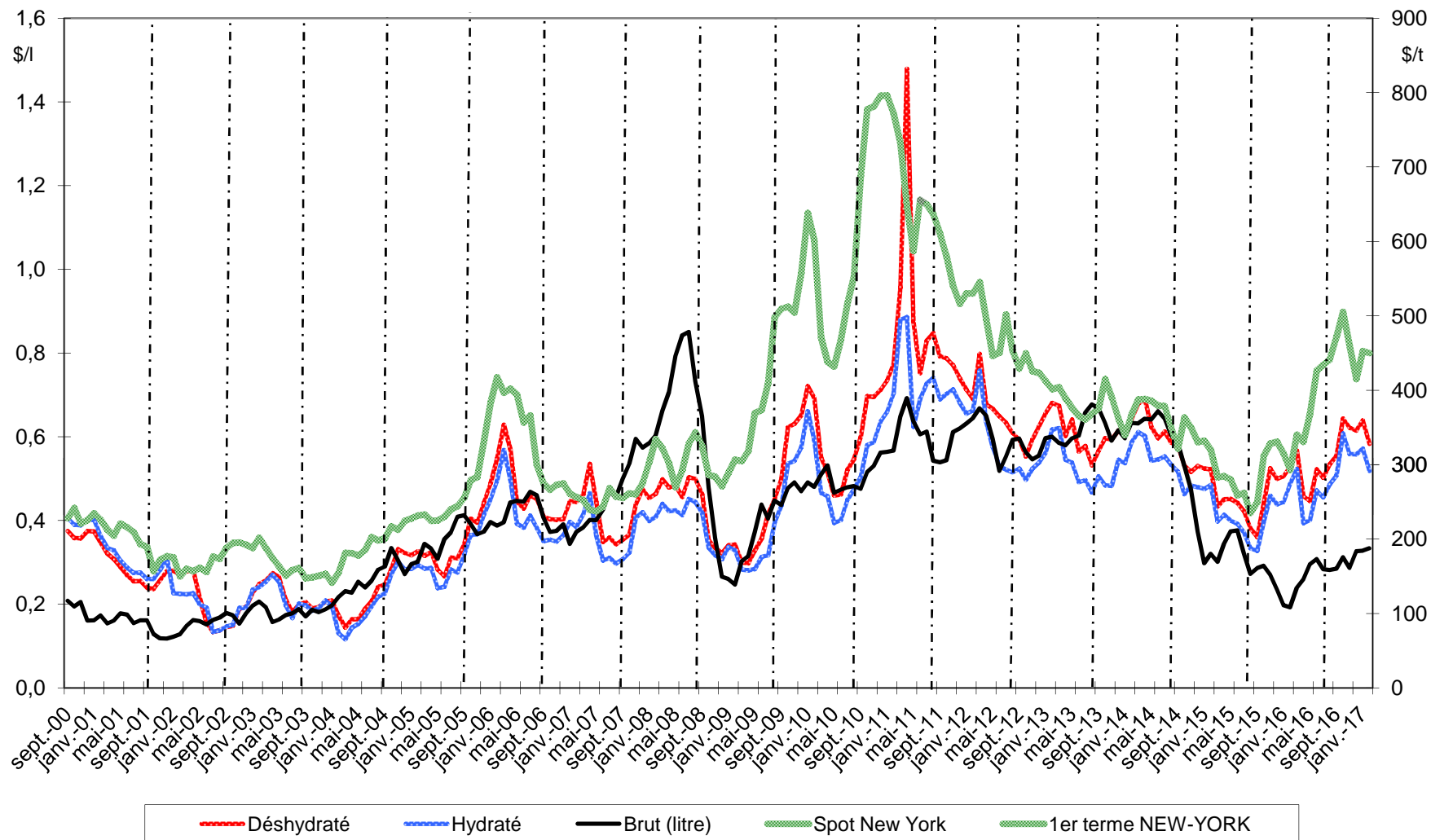

Sources : Ethanol CEPEA, Nymex Light Crude, FranceAgriMer

Bilans communautaires - Alcool éthylique

2012 / 2013 / 2014 / 2015

(en hectolitres d'alcool pur)

	2012- UE 27	2013- UE 27	2014- UE 28	2015- UE 28
	<i>Origine agricole</i>	<i>Origine agricole</i>	<i>Origine agricole</i>	<i>Origine agricole</i>
I - Ressources				
1 - Stocks au 1 ^{er} janvier	12 877 024	14 035 597	16 415 600	16 926 851
2 - Production	59 836 531	60 073 779	69 106 578	64 201 116
3 - Importations (1)	5 363 316	7 348 868	4 919 325	4 721 410
- Droits nuls	2 736 652	4 381 681	4 044 646	2 448 098
- Droits pleins	2 626 664	2 967 187	874 679	2 273 312
Total des ressources	78 076 871	81 458 244	90 441 503	85 849 377
II - Utilisations				
1 - Livraisons sur le marché intérieur	63 362 444	64 367 834	71 433 079	65 772 749
- Alimentation	7 878 457	9 964 666	14 735 795	9 294 927
- Utilisation industrielle	7 861 975	5 850 135	8 169 771	8 158 146
- Carburant	45 076 265	45 455 169	47 050 088	45 216 528
- Autre	2 545 747	3 097 864	1 477 425	3 103 148
2 - Exportations	678 830	674 810	2 081 573	1 626 361
Total des utilisations	64 041 274	65 042 644	73 514 652	67 399 110
Total stocks au 31/12	14 035 597	16 415 600	16 926 851	18 450 267

(1) Ne sont pas comptabilisées les importations de produits relevant des Nomenclatures Combinées 3824 90 92/93/96

et 2909 19 10 utilisées pour la production de carburant :

- > 4 millions d'hap (NC 3824 90) et 1,4 millions d'hap ETBE (NC 2909 19 10) en 2012.
- > 4 millions d'hap (NC 3824 90) et 1,5 millions d'hap ETBE (NC 2909 19 10) en 2013.
- > 3,5 millions d'hap (NC 3824 90) et 0,8 millions d'hap ETBE (NC 2909 19 10) en 2014.
- > 3,5 millions d'hap (NC 3824 90) et 0,9 millions d'hap ETBE (NC 2909 19 10) en 2015.

Les utilisations s'en trouvent de ce fait sous-estimées.

Sources : CE - juillet 2016

Production 2013 (provisoire) - Répartition par Etat membre et par matière première

(tableau laissé à titre indicatif - la publication par état membre ne sera plus assurée à partir de 2014)

(en hectolitres d'alcool pur)

	Céréales	Betteraves	Vinique	Autres	Total *	Part total UE 27
France	8 500 120	9 278 021	380 306	30 465	18 188 912	31,99%
Allemagne	5 599 100	3 204 769		93 649	8 897 518	15,65%
Espagne	4 485 179	171 592	624 801	106814	5 388 386	9,48%
Belgique	4 209 219	221 538			4 430 757	7,79%
Royaume Uni	2 826 720	661 060			3 487 780	6,13%
Pologne	2 556 168	378 966		279 594	3 214 728	5,65%
Suede	2 324 225				2 324 225	4,09%
Autriche	2 171 011	2 057			2 173 068	3,82%
Rép. Tchègue	57 406	1 997 548	2 362	35 516	2 092 832	3,68%
Hongrie	1 741 433	318 658	9 578		2 069 669	3,64%
Slovaquie	1 514 294				1 514 294	2,66%
Italie	281 206	54 173	77 727	257 227	670 333	1,18%
Bulgarie	490 997	49 603	19 460	10 631	570 691	1,00%
Autres EM	1 481 657	89 325	5 523	263 919	1 840 424	3,24%
Total	38 238 735	16 427 310	1 119 757	1 077 815	56 863 617	100,00%
Part total UE	67,25%	28,89%	1,97%	1,90%	100,00%	

<i>Total 2012</i>	39 196 927	15 853 194	1 402 366	3 553 990	59 836 531	
VS 2012	-2%	4%	-20%	-70%	-5%	

* La production 2013 devrait être augmentée à 60,074 Mhap, conformément à la révision du bilan UE (27) du 12 septembre 2014 par la CE.

Source : Commission Européenne, FranceAgriMer

Utilisations 2013 - Répartition par Etat membre et par type d'utilisation (1)
(tableau laissé à titre indicatif - la publication par état membre ne sera plus assurée à partir de 2014)

(en hectolitres d'alcool pur)

	Alimentation et boisson	Industriel	Carburant	Autres	Total *	Part total UE 27
Allemagne	1 856 837	885 571	14 312 033	2 336 175	19 390 616	29,32%
Royaume Uni	4 600 648		8 190 000		12 790 648	19,34%
France	1 139 174	1 438 560	7 973 457	297 223	10 848 414	16,40%
Pologne	1 372 914	528 590	1 977 686	57 761	3 936 951	5,95%
Espagne	937 707	542 186	2 058 174	76 831	3 614 898	5,47%
Suède	583 826	26 851	2 408 087	181	3 018 945	4,57%
Danemark	2 066 830				2 066 830	3,13%
Rép.Tchèque	339 650	399 859	1 119 536	64 691	1 923 736	2,91%
Autriche	155 105	221 663	1 090 728	20 961	1 488 457	2,25%
Italie	618 516	534 231	14 115	16 347	1 183 209	1,79%
Belgique	60 000		946 130		1 006 130	1,52%
Slovaquie	154 646	42 425	671 228		868 299	1,31%
Hongrie	81 814	379 797	305 102	29 991	796 704	1,20%
Pays Bas	93 620	500 068	191 683		785 371	1,19%
Finland	208 223	56 736	158 695	131 654	555 308	0,84%
Irlande	454 865	66 978		497	522 340	0,79%
Bulgarie	329 773	144 979	6 257	12 800	493 809	0,75%
Lituanie	57 218	35 910	326 940	21 485	441 553	0,67%
Lettonie	140 485	1 037		3 138	144 660	0,22%
Slovenie	118 343	6 973		10 602	135 918	0,21%
Grèce	32 817	29 075		6 930	68 822	0,10%
Roumanie	26 596	7 888		10 563	45 047	0,07%
Chypre	3 700	211			3 911	0,01%
Estonie	121	547		34	702	0,00%
Luxembourg					0	0,00%
Malte					0	0,00%
Portugal					0	0,00%
Total	15 433 428	5 850 135	41 749 851	3 097 864	66 131 278	100,00%
Part total UE	23,34%	8,85%	63,13%	4,68%	100,00%	

(1) Ne sont pas comptabilisées les utilisations d'alcool sous forme de mélanges alcool-essences et ETBE (5,5 millions d'hap) - cf (1) page 72

* Les utilisations 2013 devraient être ramenées à 64,368 Mhap, conformément à la révision du bilan UE (27) du 12 septembre 2014 par la CE.

Source : Commission Européenne, FranceAgriMer

**Importations d'alcool éthylique de l'UE 27
par pays tiers d'origine**

(en hectolitres d'alcool pur)

	2007	2008	2009	2010	2011	2012	2013	Évolution 2013/2012
Principales origines :								
Guatemala	819 787	367 352	1 032 377	324 790	280 263	956 168	1 823 353	91%
Pérou	395 564	393 379	292 011	373 077	365 804	500 703	1 107 491	121%
Pakistan	684 398	1 027 494	712 791	40 537	275 391	299 454	920 651	207%
Russie	33 430	34 835	48 180	62 921	191 861	346 301	538 807	56%
Bolivie	49 370	485 269	490 611	420 985	112 499	300 550	447 143	49%
Egypte	392 950	470 333	456 557	495 144	514 492	388 913	377 054	-3%
Soudan	-	-	-	203 423	121 500	277 584	275 047	-1%
République d'Afrique du Sud	131 479	55 547	13 709	67 005	135 847	139 104	183 011	32%
USA	624 844	1 738	122 780	142 196	118 311	1 373 452	146 815	-89%
Brésil	6 676 219	9 828 778	5 197 514	1 227 281	784 628	55 362	146 056	164%
Norvège	148 439	133 205	159 529	113 186	107 113	104 540	103 208	-1%
Swaziland	250 130	193 166	143 768	28 016	18 450	73 968	99 928	35%
Turquie	180 155	50 555	51 153	155 532	147 812	267 198	56 706	-79%
Jamaïque	322 646	-	195 725	45 227	77 977	56 810	47 898	-16%
Nicaragua	180 976	-	607 562	9 542	-	-	38 533	-
Argentine	64 579	118 268	104 176	49 515	23 759	-	35 010	-
Costa Rica	335 654	333 220	470 689	40 359	102 089	66 926	-	-
Croatie	97 690	48 473	35 398	67 669	33 239	44 339	-	-
Barbades	-	-	7 715	4 851	27 261	29 439	-	-
Serbie	78 071	16 190	14 215	30 353	17 305	-	-	-
Zimbabwe	141 504	74 361	97 581	14 691	10 165	-	-	-
Ukraine	226 125	107 089	65 070	31 458	8 432	-	-	-
Kazakhstan	-	12 962	85 089	74 323	7 393	-	-	-
Ile Maurice	42 554	43 766	26 507	1 137	2 054	-	-	-
Chine	72 426	8 552	23	192	333	-	-	-
Cambodge	-	-	339 600	44 884	-	-	-	-
El Salvador	-	383 170	98 214	nc	nc	-	-	-
Total principales origines :	11 948 989	14 187 703	10 868 545	4 068 295	3 483 978	5 280 811	6 346 711	20%
Autres origines ou non précisées	170 102	155 754	20 520	23 945	36 427	82 505	1 002 157	1115%
Total	12 119 091	14 343 457	10 889 065	4 092 240	3 520 405	5 363 316	7 348 868	37%

Source : Commission Européenne, Eurostats Comext

**Production, utilisations et importations d'alcool éthylique de l'UE 27 (1)
Évolutions depuis 2004**

en millions hl

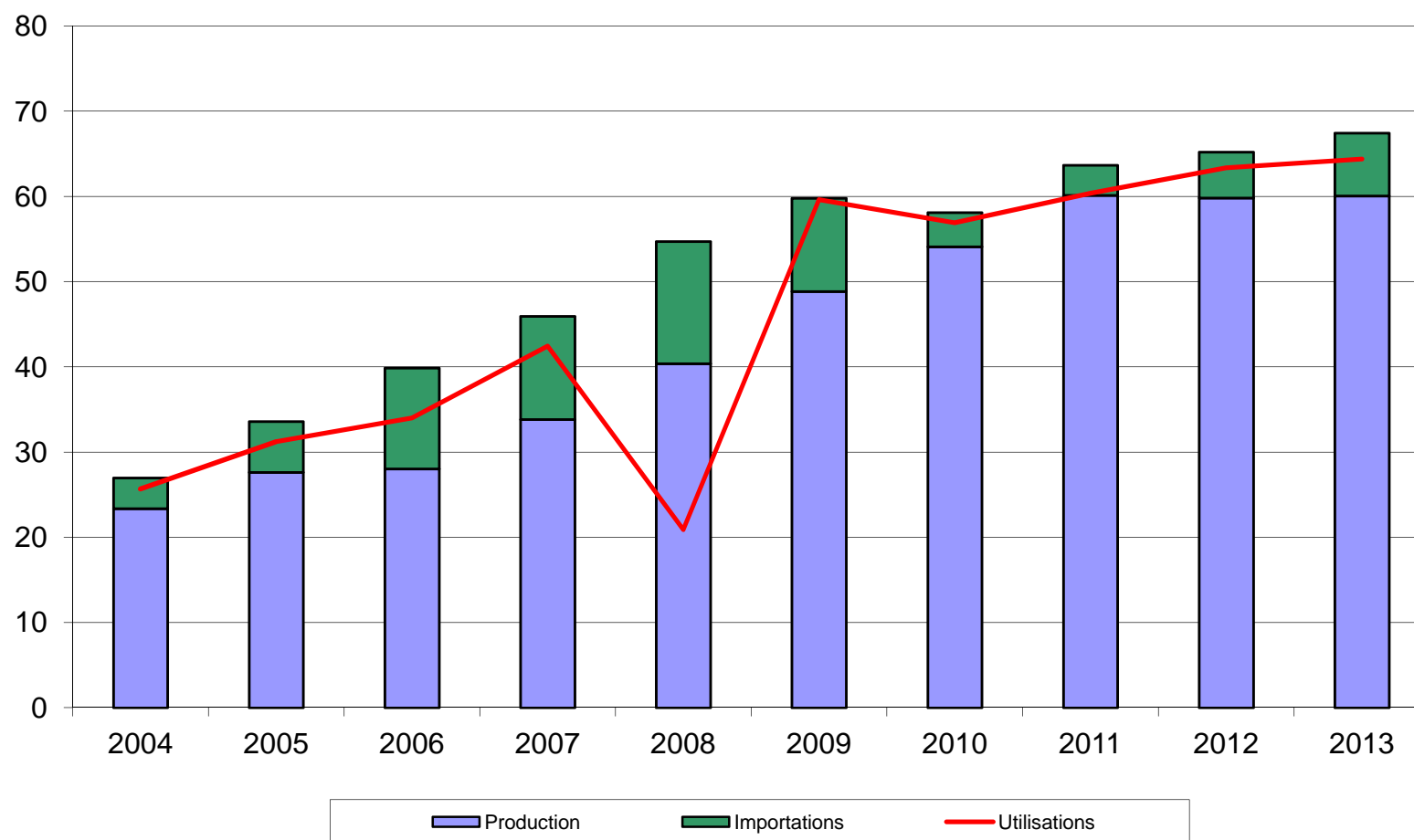

(1) ne sont pas comptabilisées les quantités d'alcool sous forme de mélanges alcool-essences et ETBE - cf (2) page 72

Source : Commission Européenne

Bilan alcool éthylique français

Note méthodologique

Le bilan d'alcool français se définit plutôt comme un **bilan de commercialisation**, à l'inverse du bilan de l'UE qui se rapproche d'avantage d'un bilan d'approvisionnement visant à suivre la consommation et le détail des échanges d'alcool sur le marché de l'UE.

Le bilan français de l'alcool éthylique retrace en effet la commercialisation des quantités d'alcool produites en France et/ou importées des pays-tiers. En conséquence, les données de commercialisation ne concernent donc pas les quantités d'alcool en provenance du reste de l'UE. Ce bilan s'appuie sur les obligations de déclarations figurant dans le règlement 2336/2003, auxquelles les fabricants d'alcool et négociants sont astreints.

L'unité de mesure utilisée dans le bilan français est l'hectolitre d'alcool pur (hap).

I. Ressources

Stock au 1^{er} janvier : égal au stock déclaré au 31 décembre de l'année précédente, le chiffre de stock est issu de la déclaration annuelle des fabricants d'éthanol, dans le cadre des obligations liées au règlement (CE) n° 2336/2003 (articles 3 et 4 paragraphe e). Ce chiffre ne tient pas compte des quantités d'alcool stockées par les autres acteurs du marché (commerçants).

Production : ce chiffre est issu de la déclaration trimestrielle des fabricants d'alcool agricole et non agricole, production ventilée par produit d'origine (céréales, betteraves etc..).

Importations : ce poste est calculé et correspond au solde comptable des autres postes déclarés dans le bilan ; c'est donc un poste d'ajustement. Il se rapproche du chiffre d'importations des pays tiers (mais on ne peut exclure que ce poste inclue également une petite partie des importations en provenance de l'UE).

II. Utilisations

Consommation intérieure : ces chiffres sont obtenus à partir des déclarations trimestrielles d'écoulement sur le territoire national établies par les fabricants et les importateurs. Ces écoulements sont ventilés par produits de destination (alimentation et boissons, utilisations industrielles, carburation et autres)

Exportations : de la même manière que la consommation intérieure, les exportations sur l'UE et les pays tiers font l'objet d'une déclaration dans le cadre de l'enquête trimestrielle mise en place pour la collecte des statistiques à destination de la Commission Européenne. Les quantités déclarées par les fabricants ou revendeurs sont exprimées en hap, contrairement aux chiffres des douanes, exprimées en volume tel quel.

III. Stock au 31/12 : il s'agit du stock déclaré.

Bilans France - Alcool éthylique (1)

2014, 2015 et 2016

(en hectolitres d'alcool pur)

	2014		2015		2016	
	Origine agricole	Total	Origine agricole	Total	Origine agricole	Total
I - Ressources						
1 - Stocks au 1 ^{er} janvier	1 265 615	1 265 615	967 228	967 228	1 001 369	1 001 369
2 - Production	18 601 698	18 601 698	18 996 669	18 996 669	16 912 049	16 912 049
- Céréales	8 783 199	8 783 199	8 523 929	8 523 929	8 176 978	8 176 978
- Betteraves - Mélasse	9 370 217	9 370 217	9 990 577	9 990 577	8 295 465	8 295 465
- Viti-vinicole	416 907	416 907	457 626	457 626	414 349	414 349
- Autre	31 375	31 375	24 537	24 537	25 257	25 257
3 - Importations (2)	714 876	714 876	866 069	866 069	854 989	854 989
Total des ressources	20 582 189	20 582 189	20 829 966	20 829 966	18 768 407	18 768 407
II - Utilisations						
1 - Consommation intérieure (1)	10 439 846	10 439 846	9 973 121	9 973 121	10 030 150	10 030 150
- Alimentation et boissons	1 173 383	1 173 383	1 245 187	1 245 187	1 208 250	1 208 250
- Utilisation industrielle	1 231 223	1 231 223	1 379 824	1 379 824	1 476 209	1 476 209
- Carburant	7 753 451	7 753 451	7 056 113	7 056 113	7 085 487	7 085 487
- Autre	281 789	281 789	291 997	291 997	260 204	260 204
2 - Exportations (UE+PT)	9 175 115	9 175 115	9 855 476	9 855 476	7 668 608	7 668 608
- dont éthanol carburant	4 816 976	4 816 976	5 255 167	5 255 167	3 628 508	3 628 508
Total des utilisations	19 614 961	19 614 961	19 828 597	19 828 597	17 698 758	17 698 758
Total stocks au 31/12	967 228	967 228	1 001 369	1 001 369	1 069 649	1 069 649

(1) Ces bilans, livrés à titre indicatif, sont obtenus à partir des déclarations d'écoulements par les fabricants, y compris pour les exportations. Ils ne tiennent pas compte des quantités stockées, voire exportées, par d'autres acteurs du marché. L'écart avec les quantités déclarées aux douanes s'explique également par d'autres facteurs : les quantités portées ici sont en hl d'alcool pur et les quantités déclarées exportées peuvent être enregistrées par les douanes avec un décalage dans le temps.

(2) Le poste des importations est celui qui permet l'ajustement du bilan afin de tenir compte des stocks déclarés détenus par les fabricants. L'écart avec les données des douanes s'explique également par le fait qu'il s'agit dans ce bilan de quantités d'alcool pur. Les quantités importées contenant au total très certainement moins de 50 % d'alcool. Par ailleurs ces bilans ne tiennent pas compte de certaines quantités d'éthanol produites en France et livrées vers l'UE- Belgique notamment - pour être ensuite réexpédiées en France sous forme d'ETBE.

Source : FranceAgriMer

Production d'alcool éthylique - 2016

(hectolitres d'alcool pur)

<p>1er trimestre 2016</p> <p>Production :</p> <p>dont</p> <ul style="list-style-type: none"> - Céréales - Mélasse / betteraves - Vitivinicole - Autres 	<p>4 493 803</p>	<p>2 220 889</p> <p>2 137 262</p> <p>129 424</p> <p>6 228</p>
<p>2ème trimestre 2015</p> <p>Production :</p> <p>dont</p> <ul style="list-style-type: none"> - Céréales - Mélasse / betteraves - Vitivinicole - Autres 	<p>3 684 114</p>	<p>1 965 813</p> <p>1 636 634</p> <p>74 270</p> <p>7 397</p>
<p>3ème trimestre 2015</p> <p>Production :</p> <p>dont</p> <ul style="list-style-type: none"> - Céréales - Mélasse / betteraves - Vitivinicole - Autres 	<p>3 635 439</p>	<p>2 018 816</p> <p>1 567 475</p> <p>42 723</p> <p>6 425</p>
<p>4ème trimestre 2016</p> <p>Production :</p> <p>dont</p> <ul style="list-style-type: none"> - Céréales - Mélasse betteraves - Vitivinicole - Autres 	<p>5 098 693</p>	<p>1 971 460</p> <p>2 954 094</p> <p>167 932</p> <p>5 207</p>
<p>Total 2016</p> <p><i>(de janvier à décembre 2016)</i></p> <p>Production :</p> <p>dont</p> <ul style="list-style-type: none"> - Céréales - Mélasse betteraves - Vitivinicole - Autres 	<p>16 912 049</p>	<p>8 176 978</p> <p>8 295 465</p> <p>414 349</p> <p>25 257</p>

Source : FranceAgriMer

Écoulement d'alcool éthylique - 2016

France

(hectolitres d'alcool pur)

<p>1er trimestre 2016</p> <p>Écoulements (*) :</p> <p>dont</p> <ul style="list-style-type: none"> - aliments - boissons alcoolisées - utilisations industrielles - carburation - autres 	<p>2 454 110</p>	<p>61 134</p> <p>248 095</p> <p>407 592</p> <p>1 663 821</p> <p>73 468</p>
<p>2ème trimestre 2016</p> <p>Écoulements (*) :</p> <p>dont</p> <ul style="list-style-type: none"> - aliments - boissons alcoolisées - utilisations industrielles - carburation - autres 	<p>2 559 615</p>	<p>56 704</p> <p>259 214</p> <p>369 582</p> <p>1 803 625</p> <p>70 490</p>
<p>3ème trimestre 2016</p> <p>Écoulements (*) :</p> <p>dont</p> <ul style="list-style-type: none"> - aliments - boissons alcoolisées - utilisations industrielles - carburation - autres 	<p>2 519 359</p>	<p>62 230</p> <p>241 347</p> <p>343 296</p> <p>1 817 217</p> <p>55 269</p>
<p>4ème trimestre 2016</p> <p>Écoulements (*) :</p> <p>dont</p> <ul style="list-style-type: none"> - aliments - boissons alcoolisées - utilisations industrielles - carburation - autres 	<p>2 497 066</p>	<p>61 594</p> <p>217 932</p> <p>355 739</p> <p>1 800 824</p> <p>60 977</p>
<p>Total 2016</p> <p>(de janvier à décembre 2016)</p> <p>Écoulements (*) :</p> <p>dont</p> <ul style="list-style-type: none"> - aliments - boissons alcoolisées - utilisations industrielles - carburation - autres 	<p>10 030 150</p>	<p>241 662</p> <p>966 588</p> <p>1 476 209</p> <p>7 085 487</p> <p>260 204</p>

* Ce total ne comprend pas les livraisons vers l'UE, notamment les quantités destinées à être transformées en ETBE et réexpédiées en France.

Source : FranceAgriMer

Importations et exportations d'alcool éthylique

(en hectolitres, tel quel *)

	Exportations			Importations			Solde		
	UE	PT	Total	UE	PT	Total	UE	PT	Total
2009									
Total	9 819 099	226 968	10 046 067	1 150 863	1 018 805	2 169 668	8 668 236	-791 837	7 876 399
2010									
Total	9 751 915	338 588	10 090 503	1 460 805	607 237	2 068 042	8 291 110	-268 649	8 022 461
2011									
Total	8 847 576	355 072	9 202 648	1 216 112	966 392	2 182 504	7 631 464	-611 319	7 020 145
2012									
Total	8 681 718	350 593	9 032 311	893 595	647 735	1 541 330	7 788 123	-297 142	7 490 981
2013									
Total	7 703 442	409 994	8 113 436	835 323	1 113 077	1 948 400	6 868 119	-703 082	6 165 036
2014									
Total	9 422 910	519 543	9 942 454	849 275	959 017	1 808 292	8 573 635	-439 474	8 134 162
2015									
Janvier	918 517	49 874	968 391	38 474	37 407	75 881	880 043	12 467	892 510
Février	693 572	36 144	729 716	52 594	55 537	108 131	640 978	-19 394	621 584
Mars	760 145	47 037	807 183	77 948	108 035	185 984	682 197	-60 998	621 199
Avril	885 837	58 986	944 823	178 416	126 581	304 997	707 420	-67 594	639 826
Mai	653 174	36 241	689 415	63 519	94 965	158 484	589 655	-58 724	530 931
Juin	702 524	30 790	733 314	274 189	7 335	281 523	428 335	23 456	451 791
Juillet	794 224	50 024	844 248	112 275	46 051	158 327	681 949	3 972	685 921
Août	595 988	32 375	628 364	39 749	91 972	131 721	556 239	-59 597	496 643
Septembre	859 018	43 575	902 593	52 928	1 869	54 796	806 090	41 706	847 796
Octobre	951 100	41 550	992 649	39 744	78 569	118 312	911 356	-37 019	874 337
Novembre	1 085 300	25 742	1 111 042	47 187	203 089	250 277	1 038 113	-177 348	860 765
Decembre	893 248	54 954	948 202	82 768	45 498	128 266	810 480	9 456	819 936
Total	9 792 647	507 292	10 299 939	1 059 790	896 909	1 956 699	8 732 857	-389 617	8 343 240
2016									
Janvier	728 937	50 846	779 783	42 065	55 675	97 740	686 871	-4 829	682 043
Février	870 906	49 591	920 497	30 919	266 421	297 340	839 987	-216 830	623 157
Mars	719 579	35 427	755 006	53 976	56 911	110 886	665 603	-21 483	644 120
Avril	515 100	45 000	560 100	74 146	206 755	280 901	440 953	-161 755	279 199
Mai	593 865	25 031	618 896	46 025	58 460	104 485	547 840	-33 429	514 411
Juin	768 830	24 849	793 679	107 016	50 462	157 478	661 814	-25 612	636 201
Juillet	569 766	32 292	602 058	38 701	62 627	101 328	531 065	-30 335	500 730
Août	597 631	35 205	632 836	125 625	19 611	145 237	472 006	15 594	487 600
Septembre	551 905	33 237	585 142	101 999	42 250	144 249	449 906	-9 013	440 893
Octobre	622 309	33 218	655 527	37 360	25 331	62 691	584 949	7 887	592 836
Novembre	693 359	38 633	731 992	45 750	86 030	131 781	647 608	-47 397	600 211
Decembre	563 760	36 540	600 299	40 604	5 478	46 082	523 156	31 062	554 218
Total	7 795 946	439 869	8 235 815	744 188	936 009	1 680 197	7 051 758	-496 140	6 555 618

* Les quantités sont en hectolitres, tel quel, c'est-à-dire qu'elles ne représentent pas des quantités d'alcool pur mais qu'elles contiennent suivant les produits de moins de 80 % à 99 % d'alcool.

Sources : Douanes et FranceAgriMer

Directeur de la Publication Éric ALLAIN
Atelier Commun d'impression – FranceAgriMer
Commission Paritaire des publications
Agence de Presse : n° 1364 AD du 19.02.79

