

Conjoncture

> campagne 2015/16

> octobre 2016 - n°546



FranceAgriMer
Marché du sucre

Statistiques du mois de juillet 2016



FranceAgriMer

ÉTABLISSEMENT NATIONAL
DES PRODUITS DE L'AGRICULTURE ET DE LA MER

Bulletin N° 546

Octobre 2016

Bulletin n° 546

Octobre 2016

Statistiques de juillet 2016

SOMMAIRE

I – La situation mondiale

Faits et chiffres – octobre 2016	6
Spot et terme proche à Londres et à New York en moyenne mensuelle (09/2006 à 09/2016) ..	10
Evolution des cours et prime de blanc depuis juillet 2015	11
Cours mondiaux sur les marchés de Londres et New York :	
. Termes : Moyennes mensuelles et évolution quotidienne – septembre 2016	12
Marché à terme de New York :	
. Evolution du nombre de lots échangés et part des opérateurs non commerciaux	14
Evolution de la production et de la consommation mondiale de sucre	15

II- La situation communautaire

Actualité communautaire – septembre 2016	17
Règlements votés en comités de gestion – septembre 2016	18
Bilans communautaires sucre 2013/14 à 2016/17	21
Surfaces betteravières et rendements de l'UE de 1996/97 à 2016/17	22
Quotas 2007/08 à 2016/17	23
Production de sucre dans l'UE de 2014/15 à 2016/17	24
Prix moyens du sucre blanc communautaire jusqu'en juillet 2016	25

III – La situation française

Bilans français, 2014/15, 2015/16 (provisoire) et 2016/17 (prévisionnel)	30
Diagramme prévisionnel de gestion de la campagne 2015/16	31
Bilans mensuels, estimation des ventes pour la consommation intérieure - Campagne 2015/16 - situation au 31 juillet 2016.	32
Consommation intérieure : Evolution des ventes jusqu'en juillet 2016	33
Consommation intérieure : Ventes, en cumul mobile, jusqu'en juillet 2016	34
Etat des stocks de sucre détenus en France par les fabricants – Campagne 2014/15 et 2015/16	35

IV – La situation des DOM

Bilans 2013/14, 2014/15 (provisoire) et 2015/16 (prévisionnel)	37
Production 2013/14, 2014/15 et 2015/16	38
Exportations de sucre des DOM (Antilles et Réunion) par destination	39
Importations de sucre des DOM (Antilles et Réunion) par origine	40
Exportations mensuelles de sucre par nature (NC)	41
Importations mensuelles de sucre par nature (NC)	42

V – Les échanges de sucre en l'état

Echanges intra-communautaires de la France :

. Importations en provenance des pays de l'UE jusqu'en juillet 2016.....	44
. Exportations vers les pays de l'UE jusqu'en juillet 2016.....	45

Echanges de la France avec les pays tiers

. Importations par pays d'origine jusqu'en juillet 2016 (campagne 2015/16).....	46
. Importations par pays d'origine de 2012/13 à 2014/15	47
. Exportations par pays de destination jusqu'en avril 2016 (campagne 2015/16).....	48
. Exportations par pays de destination de 2012/13 à 2014/15	52

Certificats délivrés en France pour l'exportation de sucre.....	56
---	----

VI – Les échanges français de produits sucrés

- Produits sucrés :

. Importations en provenance de l'UE et des pays tiers – juillet 2016	58
. Exportations vers l'UE et les pays tiers – juillet 2016.....	59

- Sucre incorporé (évaluation) :

. Importations en provenance de l'UE et des pays tiers – juillet 2016	60
. Exportations vers l'UE et les pays tiers – juillet 2016.....	61
. Solde des échanges – juillet 2016	62

VII – Les échanges français de mélasses

- Bilan des échanges avec l'UE et les pays tiers jusqu'en juillet 2016	64
- Importations en provenance des pays de l'UE jusqu'en juillet 2016	65
- Exportations vers les pays de l'UE jusqu'en juillet 2016	66

VIII – Production et écoulement d'alcool éthylique

- Faits et Chiffres – septembre 2016	68
- Evolution comparée des cours du sucre, de l'éthanol (Brésil) et du pétrole (mondial)	71
- Bilans alcool éthylique UE – 2011, 2012, 2013 et 2014.....	72
- Production 2013 : Répartition par Etat membre et par matière première.....	73
- Utilisation 2013 : Répartition par Etat membre et par utilisation	74
- Importations de l'UE par pays d'origine de 2007 à 2013.....	75
- Production, utilisations et importations de l'UE - Evolution depuis 2004	76
- Bilans d'alcool éthylique France – 2013, 2014 et 2015.....	78
- Production d'alcool éthylique en France – 2016 (janvier - juin)	79
- Ecoulement d'alcool éthylique en France – 2016 (janvier - juin)	80
- Importations et exportations d'alcool éthylique en France - janvier 2008 à juillet 2016.....	81

I – La situation mondiale

Faits et chiffres ¹

Octobre 2016

Marché mondial

F.O. Licht Bilan

Deuxième estimation de la production mondiale de sucre pour la campagne 2016/17.

Selon F.O. Licht le marché du sucre réagit aux prévisions de deux déficits consécutifs en 2015/16 et 2016/17 ce qui maintient les prix à la hausse. La production mondiale est estimée par F.O. Licht à 169,3 millions de tonnes en 2015/16, en baisse de 15,4 millions par rapport à la campagne précédente.

La production totale en 2016/17 est estimée à 177,0 millions de tonnes, soit une augmentation de 280 000 t par rapport aux prévisions de juillet avec une production plus élevée au Brésil et en Europe. En ce qui concerne la production de betterave, la production mondiale pourrait augmenter de 3,4 millions de tonnes pour atteindre 38,6 millions de tonnes en 2016/17, soit une augmentation de 0,4 millions de tonnes de plus par rapport aux prévisions de juillet, grâce à la hausse de la production dans l'UE et en Russie. Plus de la moitié de la hausse de la production prévue pour la campagne 2016/17 vient du Brésil où une révision à la baisse de la récolte est fort probable. Les arriérés du volume de cannes broyées dans le Centre Sud du Brésil, ainsi que les premiers résultats de la canne broyée en Asie seront plus clairs en novembre.

Les prix

La tendance à la hausse sur le marché mondial du sucre se poursuit.

En octobre, les contrats à terme du sucre brut à New York ont été soutenus par les pluies au Brésil qui ont ralenti la récolte, et par les investisseurs en maintenant leurs positions haussières. Les pluies devraient tomber dans la région du Centre Sud du Brésil en fin octobre/début novembre, ce qui pourrait renforcer cet effet à la hausse sur les prix. En fin octobre, Le contrat de mars pour le sucre brut se négocie autour de 23,20 cents la livre. Le contrat de décembre pour le sucre blanc se négocie autour de 600 \$ la tonne. La position longue des fonds spéculatifs est très élevée, augmentant le risque d'une forte correction à la baisse. Selon les experts, une forte volatilité peut entraîner une baisse des prix aux niveaux de 17-18 cents par livre. Selon le rapport de Sucden, un excès de sucre brut sur le marché mondial à la fin du quatrième trimestre 2016 pourrait atteindre 860 000 t malgré le déficit global de la campagne 2016-2017.

Situation par pays

Brésil

Brésil : Rapport de campagne 2016/17 au 1er oct 2016 (Source : Unica)			
	2016/17	2015/16	Evolution en %
Canne (1000 tonnes)	473 548	440 496	+ 7,50%
Sucre (1000 tonnes)	27 775	23 213	+ 19,65%
Ethanol (millions de litres)	19 866	20 023	- 0,78%
Kg de sucre par tonne de canne (kg) - ATR/TC	132,93	132,57	+0,27%
Part de la canne pour produire du sucre (%)	46,31	41,72	
Part de canne pour produire de l'éthanol (%)	53,69	58,28	

Prévisions de récolte 2017/18

Selon **Datagro**, la production de sucre pour le Centre-Sud est estimée à environ 36,1 Mt / 36,4 Mt pour 2017/18, (34,1 Mt, tel quel, pour 2016/17), dans la mesure où les sucreries vont accroître leur capacité de production d'environ 2 Mt. La récolte de canne est estimée en hausse à 580/610 Mt pour 2017/18, (597 Mt pour 2016/17). Les sucreries vont donc augmenter la part des cannes destinées à la production du sucre de 46,3 % actuellement, à 47,1 % / 49,1 % en 2017/18. Il y aura une longue période d'arrêt entre les deux campagnes, dans la mesure où la météo a permis aux sucreries de travailler à un rythme rapide. Datagro a réduit la production d'éthanol de 26 milliards de litres pour la campagne actuelle, à 23,07/25,26 milliards de litres pour 2016/17. Ce qui devrait accroître les importations d'éthanol, estimées par Datagro à environ 1 milliard de litres l'an prochain (*FO Licht du 18 octobre 2016*).

L'Unica prévoit une baisse du rendement de la canne en 2017/18.

Des conditions météorologiques défavorables dans le Centre / Sud durant la campagne en cours, associée à un faible niveau d'investissement dans l'industrie pourraient entraîner une baisse des rendements en canne pendant la campagne 2017/18 (avril / mars). Selon l'édition locale '*Valor Econômico*', il resterait un grand volume de canne abandonné dans les champs après la récolte.

Cela devrait avoir un impact négatif sur le volume récolté lors de la prochaine campagne alors que la récolte 2016/17 était très abondante. Selon les estimations, près de 10 millions de tonnes de cannes à sucre que

l'on pourrait traiter à ce stade, devraient être récoltées entre février et mars 2017. Avec une partie de ce volume qui sera comptabilisé pour la campagne 2017/18, le scénario sera très différent par rapport au début de la campagne 2016/17 qui affichait un volume de 36 millions de tonnes de cannes. Autre problème, c'est le vieillissement de la canne puisque le manque ou l'excès de précipitations ont empêché le renouvellement ainsi que le bon déroulement des plantations. Même si les conditions météorologiques devenaient plus favorables au cours la prochaine campagne, cela ne serait pas suffisant pour améliorer la récolte. La faible récolte ne permettra pas à certaines usines de commencer la prochaine campagne plus .

Production de sucre Centre-Sud 2016/17

Selon l'Unica, la production cumulée de sucre du Centre-Sud atteint 27,78 Mt au 1er octobre 2016, contre 23,21 Mt un an plus tôt (+20 %). Durant la deuxième quinzaine de septembre, les sucreries ont traité 42,6 Mt de cannes, en hausse par rapport à la quinzaine précédente (37,7 Mt), et également au-dessus 40,65 Mt pour la même période l'an dernier. La production de sucre durant la deuxième quinzaine de septembre a atteint 2,95 Mt, tel quel, contre 2,41 Mt durant la quinzaine précédente. La quantité totale de canne mise en œuvre s'élève à 473,5 Mt, en hausse de 7,5 % par rapport à la même date l'an dernier (440,5 Mt). Au 1^{er} octobre, 13 sucreries avaient terminé la campagne. La qualité de la canne est en légère hausse à ce jour (132,93 kg, contre 132,57kg l'an dernier à la même date), tandis que la part de la canne allouée à la production de sucre a fortement augmenté à 46,31 %, contre à 41,72 % à la même date l'an dernier. (F.O.Licht du 17 octobre 2016)

Exportations 2016/17

En août, les exportations de sucre du Brésil atteignent leur niveau le plus élevé depuis 3 ans, en raison de l'augmentation des exportations de sucre blanc qui ont augmenté à 736 124 tonnes en août 2016, contre 459 134 tonnes un mois plus tôt et seulement 335 231 tonnes à la même date l'an dernier.

Selon les données du Ministère du Développement de l'Industrie et du Commerce extérieur (SECEX), le total cumulé des exportations de sucre d'avril à fin août 2016 atteint 12,3 Mt, soit le niveau le plus élevé jamais atteint depuis la campagne 2010/11, en forte hausse par rapport aux 9,1 Mt exportées l'an dernier à la même date. La campagne dernière, les exportations totales de sucre avaient atteint 25,1 Mt, en hausse par rapport aux 24,7 Mt de 2014/15, mais en baisse par rapport aux 27,1 Mt exportées en 2013/14 (F.O.Licht du 2 septembre 2016).

Chine

En Chine, les importations de sucre en septembre ont atteint leur sommet depuis neuf mois. La Chine a importé 500 000 tonnes de sucre en septembre, soit un volume qui n'avait pas été prévu par les analystes. Les prix domestiques du sucre se sont ralliés

à des sommets depuis quatre ans. Une baisse des prix domestiques au-dessous du marché mondial a également freiné les importations. L'arbitrage pourrait réduire les importations chinoises dans les mois à venir. Une enquête gouvernementale sur les importations publiée a annoncé que l'état pourrait vendre une partie de ses réserves, ce qui pourrait également freiner les importations.

Les livraisons du sucre chinois sur le marché domestique, au mois de septembre 2016, se sont élevées à 834 800 tonnes, soit quasiment inchangé par rapport aux 832 700 tonnes en septembre 2015, contre 1 264 900 t au mois d'août. Par conséquent, le total des livraisons domestiques en 2015/16 (octobre / septembre) s'élève à 8,104 Mt contre 9,63 Mt un an plus tôt et contre 11,404 Mt en 2013/14.

Le 11 octobre, la Chine a annoncé le quota d'importation de sucre pour 2017 qui s'élèvera à 1,945 Mt. Le quota se réfère aux engagements de la Chine auprès de l'Organisation mondiale du commerce (OMC). Les importations du contingent sont soumises à un tarif réduit de 15% par rapport à un tarif hors quota de 50%. Le quota reste inchangé par rapport à ces dernières années.

Selon l'annonce de l'Unica du 14 octobre, le gouvernement chinois ne devrait pas lancer une investigation sur ses exportations de sucre vers les pays asiatique. Suite à l'analyse des volumes et des prix des exportations brésiliennes de sucre vers la Chine, l'Unica n'a pas remarqué d'augmentation significative des volumes qui pourrait perturber l'industrie sucrière chinoise. L'association a évalué des indicateurs tels que les salaires et les niveaux de productivité de l'industrie sucrière chinoise et n'a pas trouvé un impact négatif en ce qui concerne les importations. La Chine a lancé une enquête sur les importations de sucre de toutes origines le mois dernier, suite à des plaintes des producteurs locaux. Le pays évalue si les pays exportateurs de sucre tels que le Brésil, la Thaïlande et l'Australie respectent les règles du commerce international sans utiliser l'aide du gouvernement pour stimuler les exportations.

Inde

En Inde, malgré les interdictions du gouvernement, les agriculteurs ont commencé la plantation de la canne à sucre dès les premières pluies de la mousson dans les régions de Maharashtra frappées par la sécheresse. Il y a quatre mois, la région du Maharashtra, la plus grande productrice de sucre en Inde, a subi la pire sécheresse depuis quatre décennies. Le gouvernement a mis en cause l'expansion rapide de la canne à sucre qui a généré un manque d'eau. La canne consomme environ 22,5 millions de litres d'eau par hectare au cours de son cycle de 14 mois de croissance par rapport à seulement 4 millions de litres pour une période de quatre mois pour les pois chiches. Sans l'intervention du gouvernement pour rétablir l'équilibre au profit d'autres cultures, les experts avertissent que la production de canne à sucre épuiserait les ressources en eau déjà limitées.

Brésil - graphiques

Centre sud - Production de sucre bimensuelle
(Campagnes octobre - septembre) (Mt)

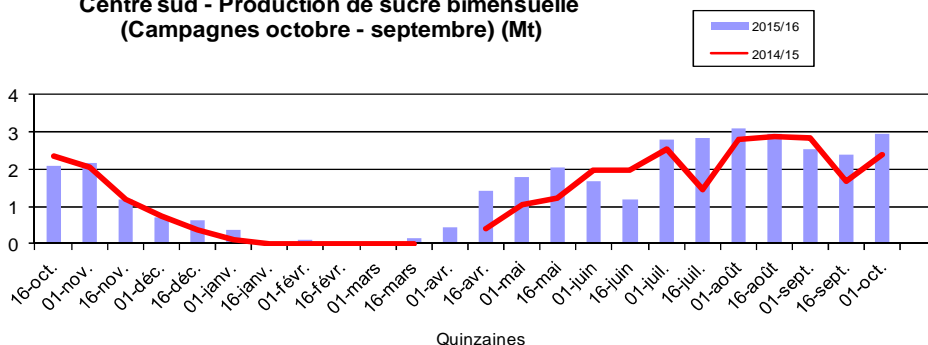

Centre sud - Production de sucre cumulée - 01/10/2016 (Mt)
(Campagnes octobre - septembre)

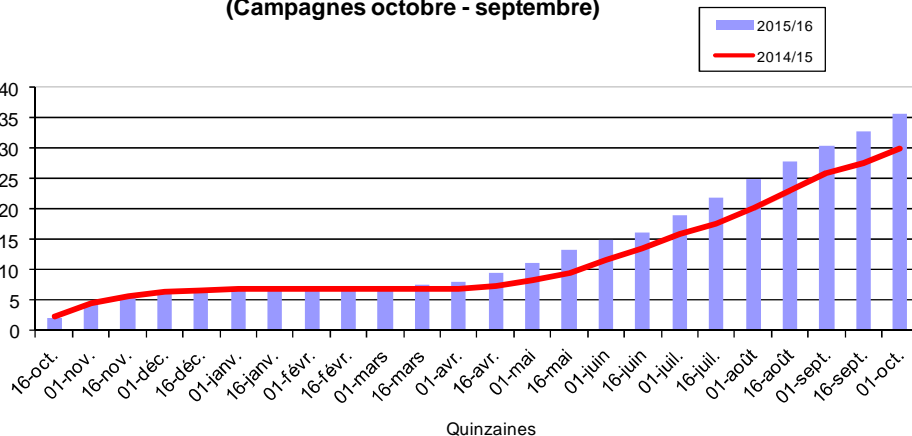

Les exportations brésiliennes de sucre de 2003/04 à 2016/17 (septembre 2016)
(1 000 t)
(Campagne avril-mars)

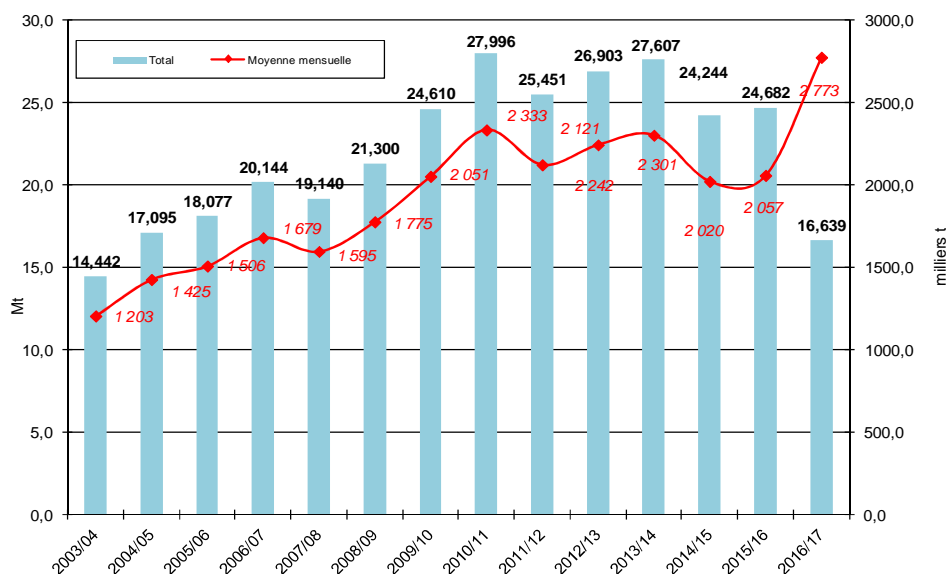

Cela pourrait créer des troubles sociaux découlant de l'écart croissant des revenus entre les producteurs de canne à sucre et les autres agriculteurs.

Thaïlande

La récente sécheresse a réduit la production de la canne à sucre en Thaïlande, deuxième exportateur mondial de sucre, soulevant ainsi des inquiétudes à propos de la baisse de la production de sucre à un moment où les prix mondiaux sont élevés. La récolte de la campagne 2016/17 est estimée par le Conseil de la canne et du sucre thaïlandais à 91,1 millions de tonnes, en baisse de 3 millions de tonnes par rapport à la campagne précédente. Les récentes pluies abondantes dans certaines zones pourraient contribuer à accroître les rendements et compenser ainsi la baisse de la production. À la suite de la sécheresse, la récolte va commencer au 1er décembre, contre la mi-novembre au cours de ces dernières années.

Spot et terme à Londres et à New York
septembre 2006 à septembre 2016 (en \$/t)

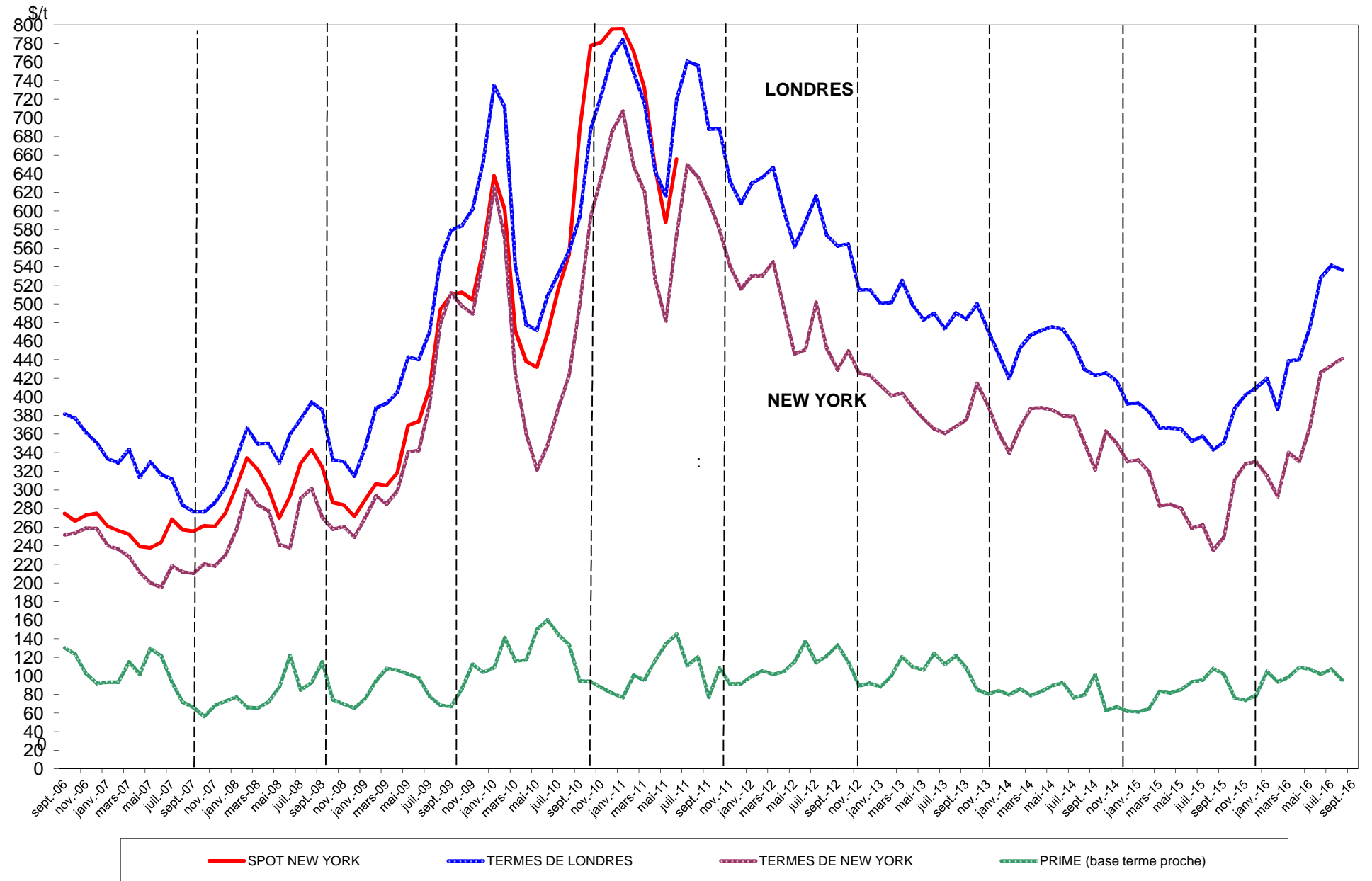

I – La situation mondiale

Faits et chiffres ¹

Octobre 2016

Marché mondial

F.O. Licht Bilan

Deuxième estimation de la production mondiale de sucre pour la campagne 2016/17.

Selon F.O. Licht le marché du sucre réagit aux prévisions de deux déficits consécutifs en 2015/16 et 2016/17 ce qui maintient les prix à la hausse. La production mondiale est estimée par F.O. Licht à 169,3 millions de tonnes en 2015/16, en baisse de 15,4 millions par rapport à la campagne précédente.

La production totale en 2016/17 est estimée à 177,0 millions de tonnes, soit une augmentation de 280 000 t par rapport aux prévisions de juillet avec une production plus élevée au Brésil et en Europe. En ce qui concerne la production de betterave, la production mondiale pourrait augmenter de 3,4 millions de tonnes pour atteindre 38,6 millions de tonnes en 2016/17, soit une augmentation de 0,4 millions de tonnes de plus par rapport aux prévisions de juillet, grâce à la hausse de la production dans l'UE et en Russie. Plus de la moitié de la hausse de la production prévue pour la campagne 2016/17 vient du Brésil où une révision à la baisse de la récolte est fort probable. Les arriérés du volume de cannes broyées dans le Centre Sud du Brésil, ainsi que les premiers résultats de la canne broyée en Asie seront plus clairs en novembre.

Les prix

La tendance à la hausse sur le marché mondial du sucre se poursuit.

En octobre, les contrats à terme du sucre brut à New York ont été soutenus par les pluies au Brésil qui ont ralenti la récolte, et par les investisseurs en maintenant leurs positions haussières. Les pluies devraient tomber dans la région du Centre Sud du Brésil en fin octobre/début novembre, ce qui pourrait renforcer cet effet à la hausse sur les prix. En fin octobre, Le contrat de mars pour le sucre brut se négocie autour de 23,20 cents la livre. Le contrat de décembre pour le sucre blanc se négocie autour de 600 \$ la tonne. La position longue des fonds spéculatifs est très élevée, augmentant le risque d'une forte correction à la baisse. Selon les experts, une forte volatilité peut entraîner une baisse des prix aux niveaux de 17-18 cents par livre. Selon le rapport de Sucden, un excès de sucre brut sur le marché mondial à la fin du quatrième trimestre 2016 pourrait atteindre 860 000 t malgré le déficit global de la campagne 2016-2017.

Situation par pays

Brésil

Brésil : Rapport de campagne 2016/17 au 1er oct 2016 (Source : Unica)			
	2016/17	2015/16	Evolution en %
Canne (1000 tonnes)	473 548	440 496	+ 7,50%
Sucre (1000 tonnes)	27 775	23 213	+ 19,65%
Ethanol (millions de litres)	19 866	20 023	- 0,78%
Kg de sucre par tonne de canne (kg) - ATR/TC	132,93	132,57	+0,27%
Part de la canne pour produire du sucre (%)	46,31	41,72	
Part de canne pour produire de l'éthanol (%)	53,69	58,28	

Prévisions de récolte 2017/18

Selon **Datagro**, la production de sucre pour le Centre-Sud est estimée à environ 36,1 Mt / 36,4 Mt pour 2017/18, (34,1 Mt, tel quel, pour 2016/17), dans la mesure où les sucreries vont accroître leur capacité de production d'environ 2 Mt. La récolte de canne est estimée en hausse à 580/610 Mt pour 2017/18, (597 Mt pour 2016/17). Les sucreries vont donc augmenter la part des cannes destinées à la production du sucre de 46,3 % actuellement, à 47,1 % / 49,1 % en 2017/18. Il y aura une longue période d'arrêt entre les deux campagnes, dans la mesure où la météo a permis aux sucreries de travailler à un rythme rapide. Datagro a réduit la production d'éthanol de 26 milliards de litres pour la campagne actuelle, à 23,07/25,26 milliards de litres pour 2016/17. Ce qui devrait accroître les importations d'éthanol, estimées par Datagro à environ 1 milliard de litres l'an prochain (*FO Licht du 18 octobre 2016*).

L'Unica prévoit une baisse du rendement de la canne en 2017/18.

Des conditions météorologiques défavorables dans le Centre / Sud durant la campagne en cours, associée à un faible niveau d'investissement dans l'industrie pourraient entraîner une baisse des rendements en canne pendant la campagne 2017/18 (avril / mars). Selon l'édition locale '*Valor Económico*', il resterait un grand volume de canne abandonné dans les champs après la récolte.

Cela devrait avoir un impact négatif sur le volume récolté lors de la prochaine campagne alors que la récolte 2016/17 était très abondante. Selon les estimations, près de 10 millions de tonnes de cannes à sucre que

l'on pourrait traiter à ce stade, devraient être récoltées entre février et mars 2017. Avec une partie de ce volume qui sera comptabilisé pour la campagne 2017/18, le scénario sera très différent par rapport au début de la campagne 2016/17 qui affichait un volume de 36 millions de tonnes de cannes. Autre problème, c'est le vieillissement de la canne puisque le manque ou l'excès de précipitations ont empêché le renouvellement ainsi que le bon déroulement des plantations. Même si les conditions météorologiques devenaient plus favorables au cours la prochaine campagne, cela ne serait pas suffisant pour améliorer la récolte. La faible récolte ne permettra pas à certaines usines de commencer la prochaine campagne plus .

Production de sucre Centre-Sud 2016/17

Selon l'Unica, la production cumulée de sucre du Centre-Sud atteint 27,78 Mt au 1er octobre 2016, contre 23,21 Mt un an plus tôt (+20 %). Durant la deuxième quinzaine de septembre, les sucreries ont traité 42,6 Mt de cannes, en hausse par rapport à la quinzaine précédente (37,7 Mt), et également au-dessus 40,65 Mt pour la même période l'an dernier. La production de sucre durant la deuxième quinzaine de septembre a atteint 2,95 Mt, tel quel, contre 2,41 Mt durant la quinzaine précédente. La quantité totale de canne mise en œuvre s'élève à 473,5 Mt, en hausse de 7,5 % par rapport à la même date l'an dernier (440,5 Mt). Au 1^{er} octobre, 13 sucreries avaient terminé la campagne. La qualité de la canne est en légère hausse à ce jour (132,93 kg, contre 132,57kg l'an dernier à la même date), tandis que la part de la canne allouée à la production de sucre a fortement augmenté à 46,31 %, contre à 41,72 % à la même date l'an dernier. (F.O.Licht du 17 octobre 2016)

Exportations 2016/17

En août, les exportations de sucre du Brésil atteignent leur niveau le plus élevé depuis 3 ans, en raison de l'augmentation des exportations de sucre blanc qui ont augmenté à 736 124 tonnes en août 2016, contre 459 134 tonnes un mois plus tôt et seulement 335 231 tonnes à la même date l'an dernier.

Selon les données du Ministère du Développement de l'Industrie et du Commerce extérieur (SECEX), le total cumulé des exportations de sucre d'avril à fin août 2016 atteint 12,3 Mt, soit le niveau le plus élevé jamais atteint depuis la campagne 2010/11, en forte hausse par rapport aux 9,1 Mt exportées l'an dernier à la même date. La campagne dernière, les exportations totales de sucre avaient atteint 25,1 Mt, en hausse par rapport aux 24,7 Mt de 2014/15, mais en baisse par rapport aux 27,1 Mt exportées en 2013/14 (F.O.Licht du 2 septembre 2016).

Chine

En Chine, les importations de sucre en septembre ont atteint leur sommet depuis neuf mois. La Chine a importé 500 000 tonnes de sucre en septembre, soit un volume qui n'avait pas été prévu par les analystes. Les prix domestiques du sucre se sont ralliés

à des sommets depuis quatre ans. Une baisse des prix domestiques au-dessous du marché mondial a également freiné les importations. L'arbitrage pourrait réduire les importations chinoises dans les mois à venir. Une enquête gouvernementale sur les importations publiée a annoncé que l'état pourrait vendre une partie de ses réserves, ce qui pourrait également freiner les importations.

Les livraisons du sucre chinois sur le marché domestique, au mois de septembre 2016, se sont élevées à 834 800 tonnes, soit quasiment inchangé par rapport aux 832 700 tonnes en septembre 2015, contre 1 264 900 t au mois d'août. Par conséquent, le total des livraisons domestiques en 2015/16 (octobre / septembre) s'élève à 8,104 Mt contre 9,63 Mt un an plus tôt et contre 11,404 Mt en 2013/14.

Le 11 octobre, la Chine a annoncé le quota d'importation de sucre pour 2017 qui s'élèvera à 1,945 Mt. Le quota se réfère aux engagements de la Chine auprès de l'Organisation mondiale du commerce (OMC). Les importations du contingent sont soumises à un tarif réduit de 15% par rapport à un tarif hors quota de 50%. Le quota reste inchangé par rapport à ces dernières années.

Selon l'annonce de l'Unica du 14 octobre, le gouvernement chinois ne devrait pas lancer une investigation sur ses exportations de sucre vers les pays asiatique. Suite à l'analyse des volumes et des prix des exportations brésiliennes de sucre vers la Chine, l'Unica n'a pas remarqué d'augmentation significative des volumes qui pourrait perturber l'industrie sucrière chinoise. L'association a évalué des indicateurs tels que les salaires et les niveaux de productivité de l'industrie sucrière chinoise et n'a pas trouvé un impact négatif en ce qui concerne les importations. La Chine a lancé une enquête sur les importations de sucre de toutes origines le mois dernier, suite à des plaintes des producteurs locaux. Le pays évalue si les pays exportateurs de sucre tels que le Brésil, la Thaïlande et l'Australie respectent les règles du commerce international sans utiliser l'aide du gouvernement pour stimuler les exportations.

Inde

En Inde, malgré les interdictions du gouvernement, les agriculteurs ont commencé la plantation de la canne à sucre dès les premières pluies de la mousson dans les régions de Maharashtra frappées par la sécheresse. Il y a quatre mois, la région du Maharashtra, la plus grande productrice de sucre en Inde, a subi la pire sécheresse depuis quatre décennies. Le gouvernement a mis en cause l'expansion rapide de la canne à sucre qui a généré un manque d'eau. La canne consomme environ 22,5 millions de litres d'eau par hectare au cours de son cycle de 14 mois de croissance par rapport à seulement 4 millions de litres pour une période de quatre mois pour les pois chiches. Sans l'intervention du gouvernement pour rétablir l'équilibre au profit d'autres cultures, les experts avertissent que la production de canne à sucre épuiserait les ressources en eau déjà limitées.

Brésil - graphiques

Centre sud - Production de sucre bimensuelle
(Campagnes octobre - septembre) (Mt)

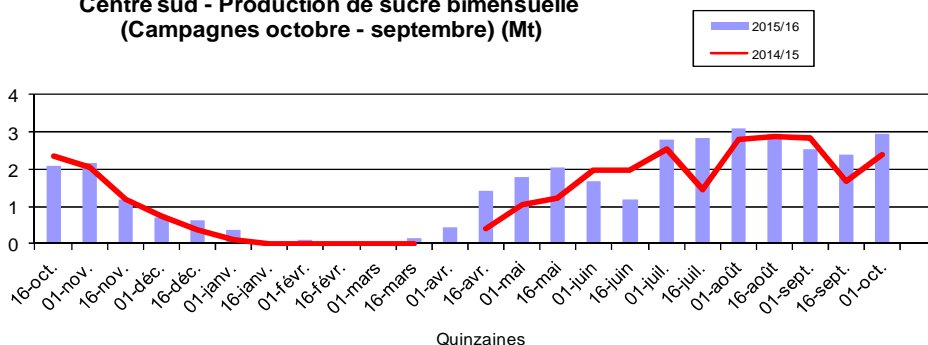

Centre sud - Production de sucre cumulée - 01/10/2016 (Mt)
(Campagnes octobre - septembre)

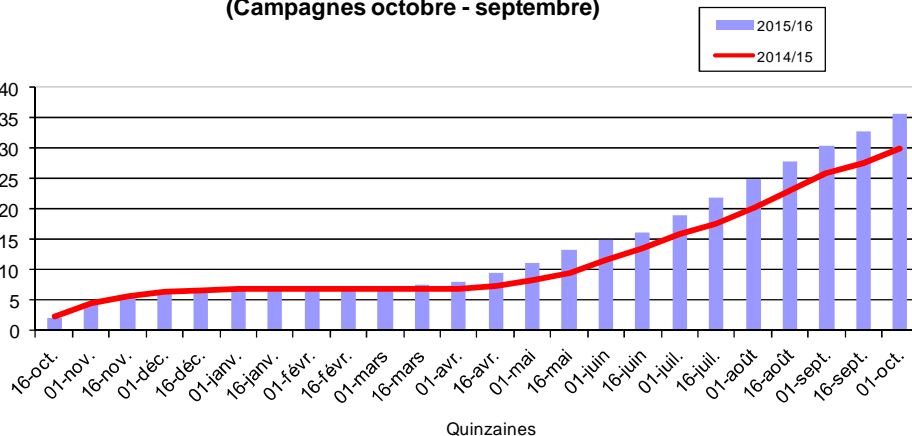

Les exportations brésiliennes de sucre de 2003/04 à 2016/17 (septembre 2016)
(1 000 t)
(Campagne avril-mars)

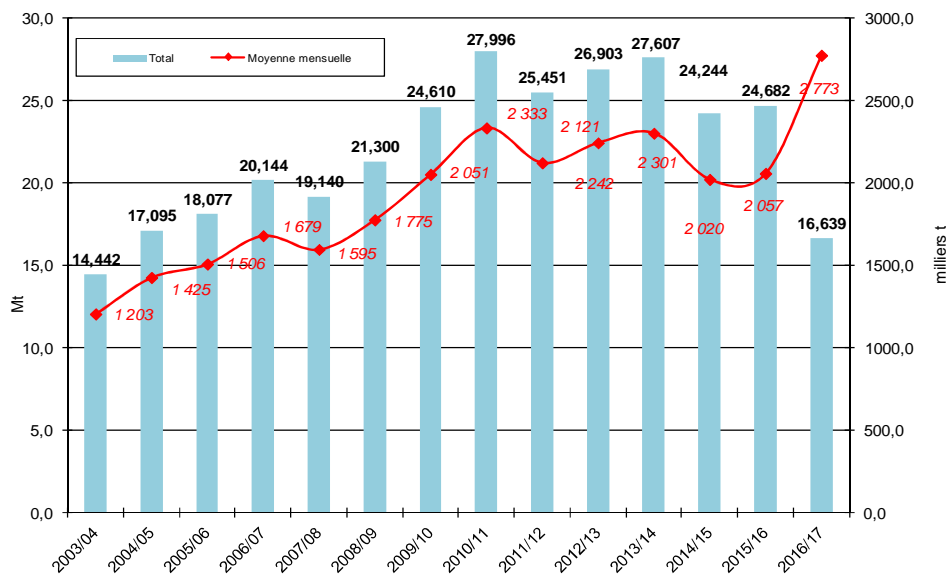

Cela pourrait créer des troubles sociaux découlant de l'écart croissant des revenus entre les producteurs de canne à sucre et les autres agriculteurs.

Thaïlande

La récente sécheresse a réduit la production de la canne à sucre en Thaïlande, deuxième exportateur mondial de sucre, soulevant ainsi des inquiétudes à propos de la baisse de la production de sucre à un moment où les prix mondiaux sont élevés. La récolte de la campagne 2016/17 est estimée par le Conseil de la canne et du sucre thaïlandais à 91,1 millions de tonnes, en baisse de 3 millions de tonnes par rapport à la campagne précédente. Les récentes pluies abondantes dans certaines zones pourraient contribuer à accroître les rendements et compenser ainsi la baisse de la production. À la suite de la sécheresse, la récolte va commencer au 1er décembre, contre la mi-novembre au cours de ces dernières années.

Sucre Brut : New - York n° 11, en \$/tonne depuis le 01/09/2015



Sucre blanc : FOB N° 5 Londres en \$/tonne depuis le 01/09/2015

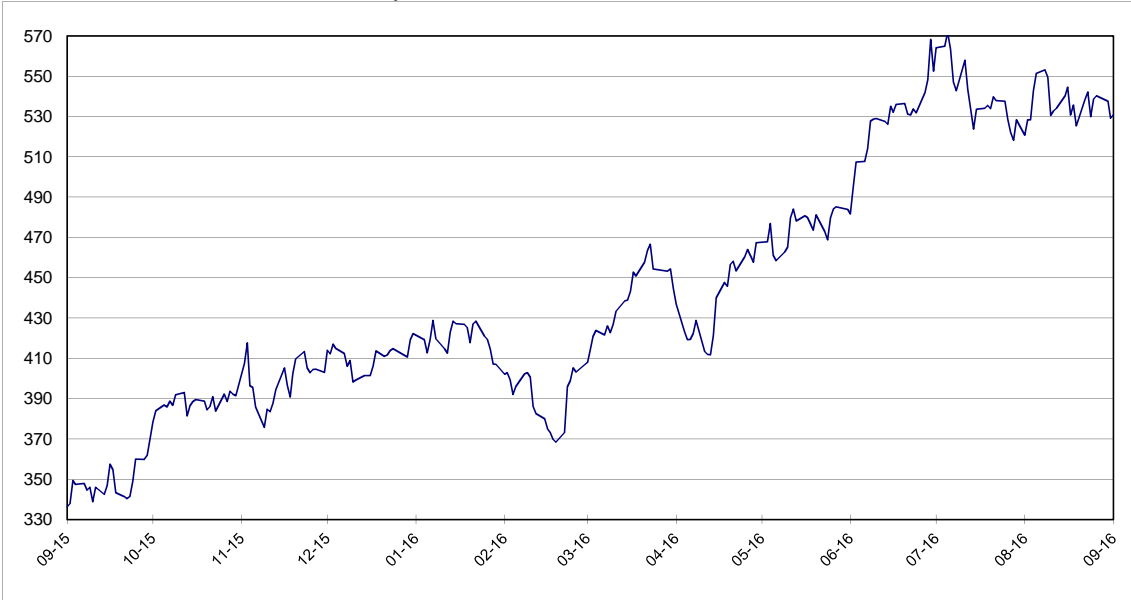

Prime du blanc en \$/tonne depuis le 01/09/2015



Évolution des termes
Moyennes mensuelles de Londres et New York

		New York		Londres		1 € =\$
		en cts/lb	en €/t	en \$/t	en €/t	
Janvier	2013	18,71	310,38	500,82	376,90	1,3288
Février	"	18,21	300,48	501,50	375,40	1,3359
Mars	"	18,33	311,80	525,06	405,02	1,2964
Avril	"	17,66	298,85	499,05	383,02	1,3029
Mai	"	17,08	289,94	483,98	372,70	1,2986
Juin	"	16,59	277,25	490,06	371,57	1,3189
Juillet	"	16,38	275,99	473,45	361,96	1,3080
Août	"	16,70	276,61	490,16	368,28	1,3310
Septembre	"	17,05	281,52	484,03	362,63	1,3348
Octobre	"	18,81	304,17	500,04	366,73	1,3635
Novembre	"	17,74	289,79	471,70	349,53	1,3495
Décembre	"	16,41	264,04	445,92	325,40	1,3704
Janvier	2014	15,42	249,78	419,78	308,43	1,3610
Février	"	16,66	268,83	453,26	331,85	1,3659
Mars	"	17,58	280,46	466,73	337,66	1,3823
Avril	"	17,58	280,96	470,36	340,93	1,3796
Mai	"	17,50	280,92	475,41	346,07	1,3738
Juin	"	17,22	279,30	472,63	347,72	1,3592
Juillet	"	17,18	279,81	455,39	336,35	1,3539
Août	"	15,89	263,02	429,92	322,86	1,3316
Septembre	"	14,60	249,68	423,32	328,12	1,2901
Octobre	"	16,48	286,63	425,87	336,08	1,2672
Novembre	"	15,88	280,69	416,89	334,26	1,2472
Décembre	"	14,99	268,14	392,84	318,59	1,2331
Janvier	2015	15,06	285,74	393,60	338,69	1,1621
Février	"	14,51	281,89	384,49	338,76	1,1350
Mars	"	12,84	261,21	366,60	338,26	1,0838
Avril	"	12,91	264,06	366,34	339,86	1,0779
Mai	"	12,70	251,11	365,48	327,71	1,1153
Juin	"	11,75	230,93	352,75	314,59	1,1213
Juillet	"	11,90	238,53	357,84	325,43	1,0996
Août	"	10,67	211,27	343,38	308,26	1,1139
Septembre	"	11,32	222,36	351,25	313,02	1,1221
Octobre	"	14,14	277,46	387,89	345,25	1,1235
Novembre	"	14,89	305,72	402,26	374,69	1,0736
Décembre	"	15,00	304,10	410,01	377,15	1,0877
Janvier	2016	14,29	290,18	420,01	386,77	1,0860
Février	"	13,29	264,31	386,72	348,72	1,1093
Mars	"	15,43	306,32	438,88	395,30	1,1100
Avril	"	15,00	291,60	439,95	388,01	1,1339
Mai	"	16,68	325,07	475,04	420,08	1,1311
Juin	"	19,34	379,71	528,27	470,55	1,1229
Juillet	"	19,69	392,25	541,42	489,14	1,1068
Août	"	20,01	393,55	536,53	478,54	1,1212
Septembre	"	21,40	420,69	571,34	509,58	1,1212

Évolution des cours mondiaux du sucre (1^{ers} termes) et de l'euro
en septembre 2016

	New York Terme d'octobre		Londres Terme de décembre		1 € =\$
	en cts/lb	en €/t	en \$/t	en €/t	
1 septembre-16	19,59	387,47	536,70	481,52	1,1146
2 septembre-16	20,18	397,47	543,60	485,66	1,1193
5 septembre-16	-	-	544,70	488,26	1,1156
6 septembre-16	20,22	399,47	546,40	489,65	1,1159
7 septembre-16	20,29	398,07	546,70	486,52	1,1237
8 septembre-16	20,22	394,62	548,10	485,22	1,1296
9 septembre-16	19,99	391,11	544,20	482,96	1,1268
12 septembre-16	20,24	397,48	549,80	489,76	1,1226
13 septembre-16	20,43	400,46	557,40	495,60	1,1247
14 septembre-16	20,13	395,60	546,40	487,07	1,1218
15 septembre-16	20,48	401,19	556,00	494,05	1,1254
16 septembre-16	21,78	427,72	583,40	519,69	1,1226
19 septembre-16	22,10	436,38	587,40	526,11	1,1165
20 septembre-16	22,13	436,23	588,30	526,02	1,1184
21 septembre-16	22,20	438,94	590,50	529,60	1,1150
22 septembre-16	22,17	434,92	591,70	526,52	1,1238
23 septembre-16	22,13	435,06	592,20	528,09	1,1214
26 septembre-16	22,54	441,23	598,90	531,79	1,1262
27 septembre-16	23,02	452,31	605,20	539,39	1,1220
28 septembre-16	23,27	457,02	612,00	545,21	1,1225
29 septembre-16	23,76	466,81	602,70	537,12	1,1221
30 septembre-16	22,53	445,03	597,20	535,08	1,1161
Moyenne	21,40	420,69	571,34	509,58	1,1212
Maximum	23,76	466,81	612,00	545,21	1,1296
Minimum	19,59	387,47	536,70	481,52	1,1146

**Marché à terme de New - York (sucre brut) :
Nombres de lots (positions ouvertes) de janvier 2009 à septembre 2016**

Milliers de lots

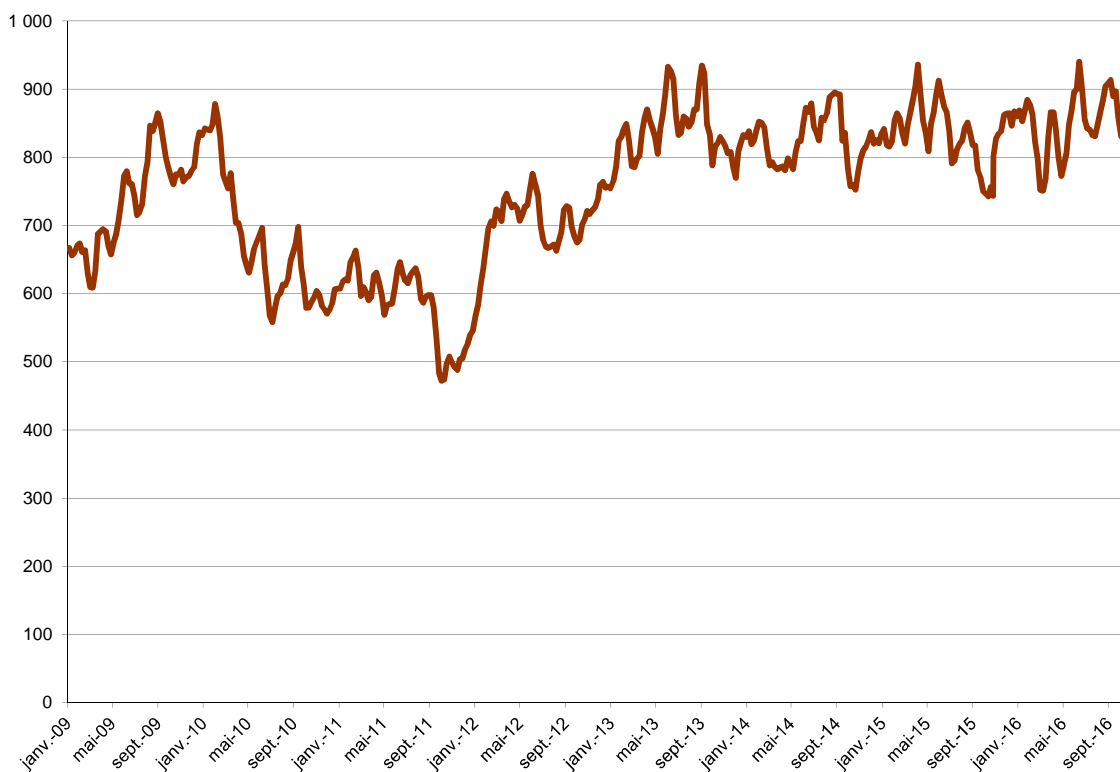

**Marché à terme de New - York (sucre brut) :
Parts des opérateurs non commerciaux (positions nettes)**

Milliers de lots

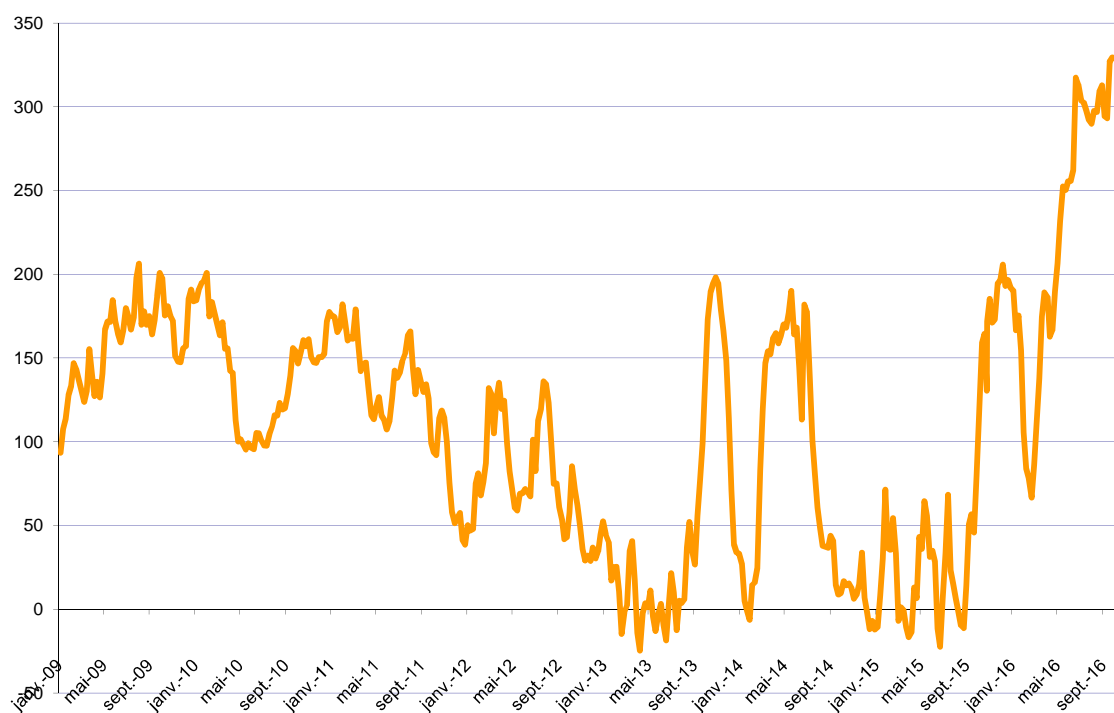

Source : CFTC.org

Évolution de l'excédent / déficit mondial (FO Licht) Estimation oct/sept 2016/17

en Mt, valeur brut

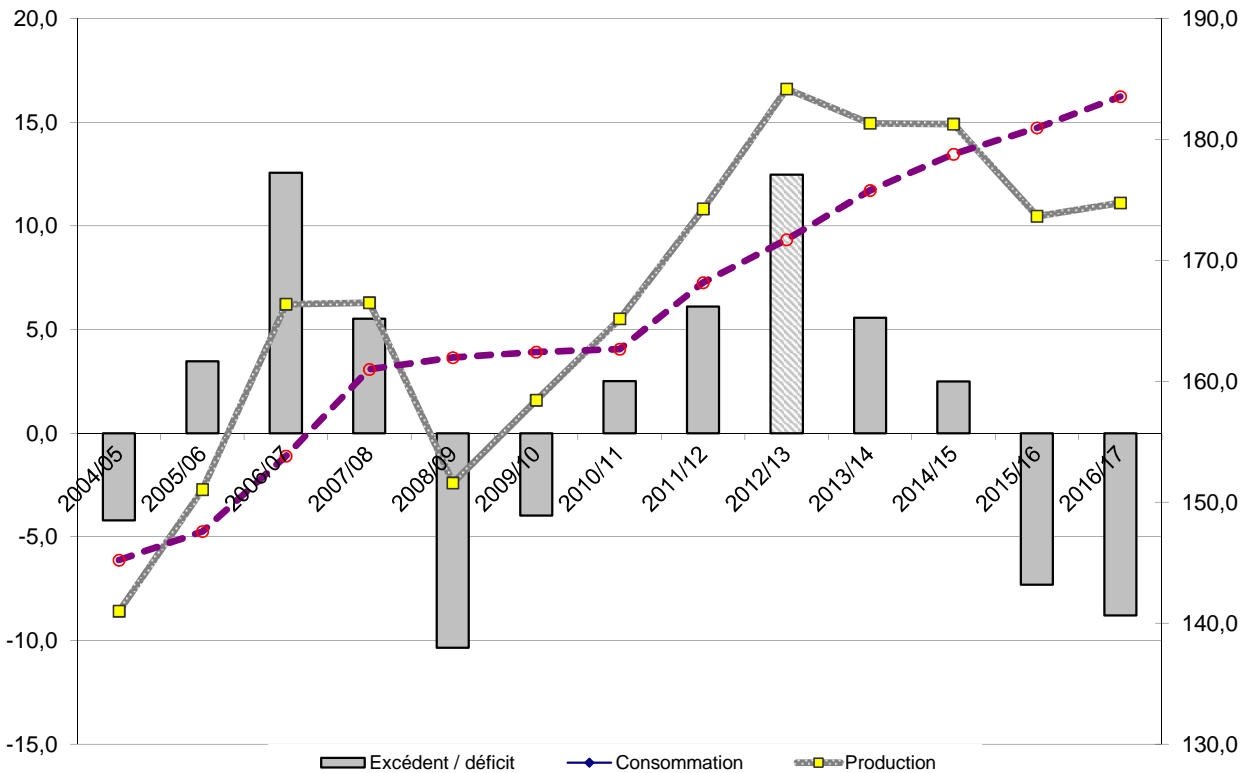

Évolution de l'excédent / déficit mondial (ISO) Estimation oct/sept 2016/17

en Mt, valeur brut

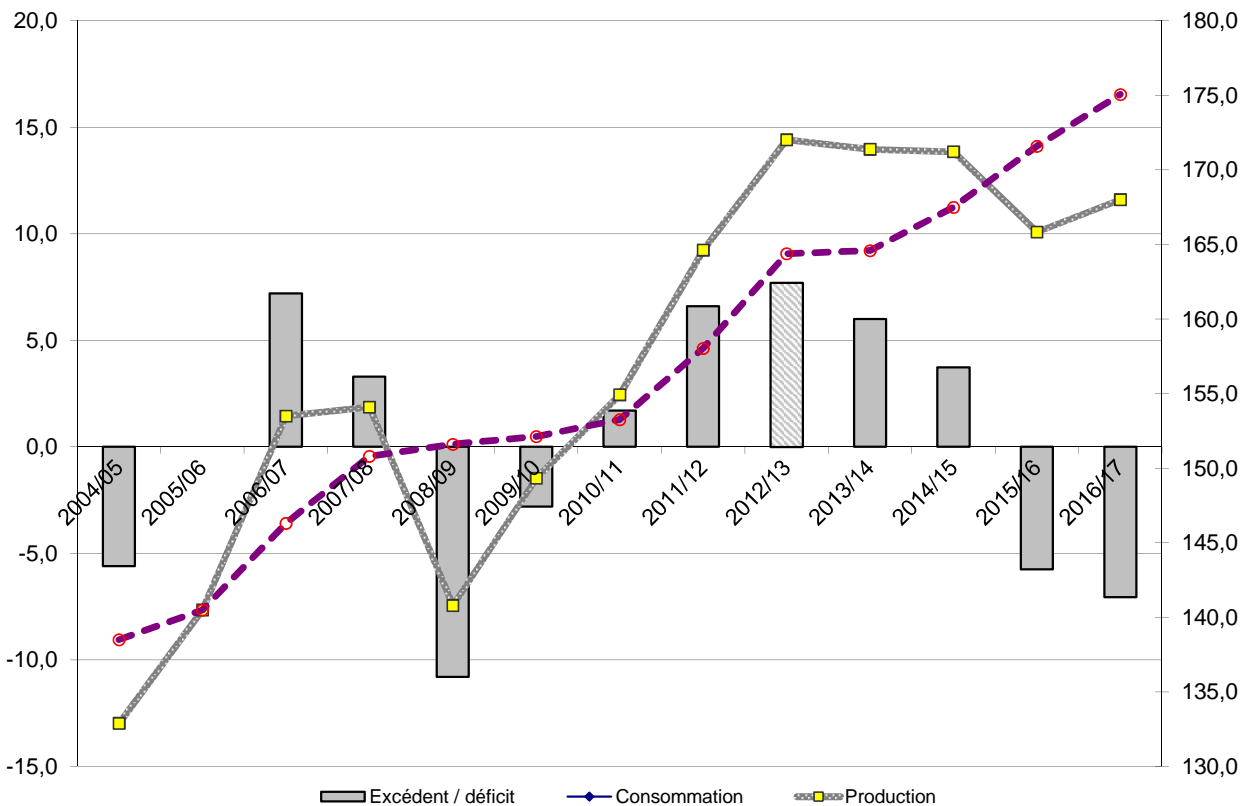

NB : L'ISO prend en compte, dans son estimation de la consommation, la différence entre les exportations et les importations mondiales. Cette estimation n'est donc pas tout à fait comparable avec celle de FO Licht. Ceci expliquant l'écart important entre les estimations de ces deux organismes.

II – La situation communautaire

Faits et chiffres

Septembre 2016

Stocks de campagne 2015/16 (publication CE)

La Commission Européenne a publié les stocks de sucre au 1er juillet 2016 (comité de gestion du 29 septembre 2016).

Le stock de sucre du quota est à **4,7 Mt**, en baisse de 9,6 % par rapport au 1er juillet 2015 (5,2 Mt).

S'agissant du sucre hors quota, il est à **2,0 Mt**, en retrait de 47 % par rapport au 1er juillet de l'année précédente (3,8 Mt).

Bilans UE-28 campagnes 2015/16 et 2016/17

Lors de ce comité de gestion, la Commission a également publié une nouvelle situation des productions et les bilans des campagnes 2015/16 et 2016/17, ainsi que les bilans définitifs pour 2013/14 et 2014/15.

Les bilans qui sont présentés dans cette publication intègrent évidemment l'ensemble de ces éléments et tiennent compte de la dernière actualisation du commerce extérieur (août 2016).

Bilan 2015/16

Ressources

- La production a été revue à la hausse, notamment pour tenir compte de la nouvelle révision de la production du Royaume-Uni qui passe à 978 000 tonnes (+ 60 000 t par rapport à la version précédente). La production hors quota du bilan est donc réévaluée à **4,20 Mt** contre 4,15 Mt précédemment.
- Suivant la dernière situation du commerce extérieur ainsi que le niveau des contingents d'importation du mois de septembre 2016, les importations de sucre en l'état en provenance des pays tiers ont été ramenées à **2,80 Mt** contre 3,10 Mt dans le dernier bulletin.

Emplois

- Les livraisons de sucre industriel pour l'éthanol sont ajustées à **1,04 Mt** contre 1,35 Mt précédemment.
- De même, les exportations de sucre en l'état (Quota) sur les pays tiers ont été ramenées à **0,02 Mt** contre 0,07 Mt dans la dernière version.

Stocks

- Au 30 septembre 2016, le stock de sucre sous

quota est ajusté à **0,77 Mt** contre 0,95 Mt et le report sur 2016/17 est maintenant à **0,93 Mt** contre 0,53 Mt dans notre dernière publication.

Bilan 2016/17

Ressources

- Le stock et le report au 1er octobre 2016, issus de la campagne précédente, sont repris et actualisés. De même, la production est nouvellement estimée à **13,5 Mt** pour le Quota et **4 Mt** Hors Quota (France: 3,4 Mt Q et 1,4 HQ).
- Les importations de sucre en l'état sont également révisées à **2,9 Mt** (3,2 Mt précédemment).

Emplois

- La consommation de sucre alimentaire de la campagne précédente a été reconduite pour cette prévision (**16 Mt**).
- Les livraisons de sucre industriel destinées à la production d'éthanol sont ramenées à **1,4 Mt** (1,8 Mt auparavant).
- Les exportations sur pays tiers passent à **0,07 Mt**, contre 0,1 Mt pour le sucre du Quota et à **0,65 Mt** pour le hors quota (1ère tranche de l'OMC sur un max. de 1,35 Mt). L'ouverture de la deuxième tranche reste encore en suspens. Il est également retenu le même niveau d'exportations sur pays tiers qu'en 2015/16, pour les produits transformés (**1,4 Mt**).

Stocks

- Suivant l'ensemble de ces éléments, le stock prévisionnel à la fin du mois de septembre 2017 passe à **0,3 Mt** contre 0,8 Mt dans la version précédente et le report sur 2017/18 est maintenant estimé à **1,2 Mt**.

Prix moyens du sucre blanc communautaire

La Commission a également publié les prix moyens de vente du sucre pour le mois de juillet 2016.

Le sucre du quota est à **437 €/t**, prix inchangé par rapport à celui du mois précédent et qui reste donc le meilleur niveau depuis le début de la campagne 2015/16.

En ce qui concerne le prix de vente du sucre hors quota, il est à **323 €/t**, en progression de 3 €/t par rapport au mois précédent (320 €/t).

Stocks de sucre du quota (hors Intervention) en Mt

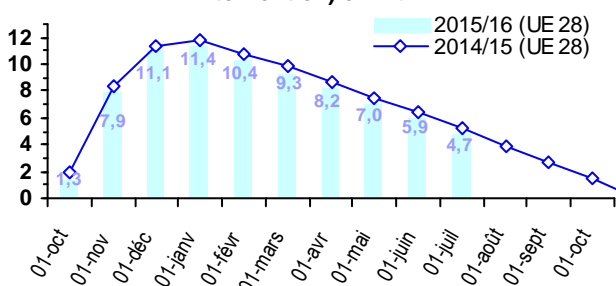

Stocks de sucre hors-quota en Mt

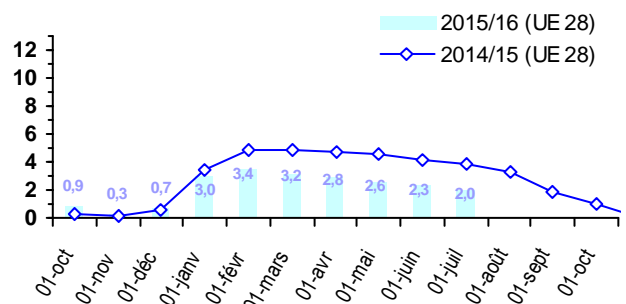

Importations préférentielles de sucre 2015/16

<i>Tonnes de sucre blanc</i>	Certificats délivrés au 23/09/2016	<i>Certificats délivrés au 18/09/2015</i>
PMA non ACP	97 984,0	86 226,2
PMA – ACP	421 192,0	644 389,3
ACP – non PMA	1 088 790,0	1 395 446,6
<i>Afrique centrale</i>	-	-
<i>Afrique Occidentale</i>	-	-
<i>SADC</i>	129 954,0	295 608,0
<i>EAC</i>	-	-
<i>ESA</i>	503 377,0	569 691,2
<i>Pacifique</i>	160 304,0	223 545,1
<i>Cariforum</i>	295 155,0	306 602,3
Total ACP	1 509 982,0	2 039 835,9
Total ACP+ PMA non ACP	1 607 966,0	2 126 062,1

Le cumul des licences d'importations délivrées pour les contingents ACP ou PMA est à **1,6 Mt** à la fin du mois de septembre 2016, en retrait de 24 % par rapport à la campagne précédente (2,1 Mt). Cet écart, de plus de 500 000 tonnes, est en grande partie imputable aux conditions de sécheresse qui ont sévit en Afrique Australe, qui n'ont pas permis de réaliser les surplus nécessaires aux exportations vers l'UE.

S'agissant des certificats délivrés pour les contingents CXL, ils restent inchangés à **647 242 tonnes** à la fin du mois de septembre 2016, par rapport au mois précédent. Le contingent du Brésil reste à **320 967 tonnes** tel quel (312 943 t valeur blanc), en retrait de 13 000 t de son plafond (334 054 t tel quel). Les autres contingents CXL (Australie, Cuba, Inde et Erga Omnes) ont été soldés dès le début de la campagne 2015/16.

Les certificats délivrés pour les Balkans ont atteint **188 639 tonnes** à la fin du mois de septembre 2016 et les attributions du sucre industriel restent à **33 484 t**, sur le contingent de 400 000 t.

(2016)	Contingents annuels	Certificats délivrés au 10/10/2016
UKRAINE (sucre + isoglucose)	20 070,0	20 070,0
TOTAL		141 811,2
<i>PANAMA</i>	13 080,0	0,04
<i>PEROU</i>	23 980,0	858,60
<i>COLOMBIE</i>	67 580,0	34 439,40
<i>AMERIQUE</i>	163 500,0	106 513,20

Actualité réglementaire

Septembre 2016

Comité de gestion du 29 septembre

- Aucun règlement voté

Rappel

Coefficient d'acceptation pour la première tranche d'exportation de sucre hors quota vers les pays tiers pour la campagne 2016/17 (0,650 Mt) :

33,246381 % (règlement d'exécution (UE) n° 2016/1810)

Bilan communautaire de sucre dans l'UE

Note méthodologique

Le bilan communautaire du sucre est un **bilan d'approvisionnement ou bilan de consommation**, conformément à l'article 22 du règlement 952/06. Cela signifie plus précisément qu'il recense sur une période donnée (campagne de 12 mois), l'ensemble des emplois d'un produit donné (en l'occurrence le sucre) et les ressources mobilisées pour équilibrer ces emplois.

Il répartit le sucre par campagne de consommation ou d'utilisation et non par campagne de production (notamment du fait de la présence de sucre produit lors de la campagne précédente dans les stocks initiaux).

La plupart des postes du bilan communautaire du sucre du quota comme du sucre hors-quota sont connus sur la base des déclarations des opérateurs (fabricants, utilisateurs de sucre, exportateurs et importateurs), à l'exception notable du poste 'Consommation intérieure' qui est estimé par différence avec les autres postes du bilan. Les données individuelles des opérateurs sont agrégées et communiquées par la Commission ou disponibles via la base communautaire du commerce extérieur (COMEXT).

En toute rigueur ce que l'on appelle consommation de sucre lors d'une campagne ne correspond pas à l'utilisation finale de ce sucre pour au moins deux raisons :

les emplois de sucre décrivent les volumes de sucre **achetés** sur le marché intérieur par les industries utilisatrices ou bien exportés sur le reste de l'UE et les pays-tiers. Or il peut y avoir un décalage de plusieurs mois entre l'achat et/ou la livraison de sucre et son utilisation finale, par exemple pour le sucre industriel ; les quantités de sucre vendues et livrées ne correspondent donc pas obligatoirement aux quantités de sucre utilisées ou incorporées lors d'une campagne.

le sucre alimentaire livré sur le marché intérieur n'est pas totalement consommé, au sens alimentaire du terme. Comme tout produit alimentaire, une partie de ce sucre fait l'objet de pertes ou de non consommation.

I. Ressources

L'ensemble des **ressources** regroupe les stocks initiaux en début de campagne, la production fraîche de sucre de la campagne, les importations de sucre en l'état et dans les produits transformés :

1. Stock initial : par définition il est nul pour le sucre hors-quota ; pour le sucre du quota il s'agit du

sucre de la campagne précédente non vendu au 30 septembre, propriété des fabricants, des raffineurs ou de la communauté (intervention publique). Le stock initial en début de campagne est égal au stock à la fin de la campagne précédente.

2. Report de sucre : ressource du bilan du sucre du quota, il correspond au sucre hors quota de la campagne précédente non vendu et qui devient le premier sucre du quota de la campagne en cours. Ce poste peut inclure le cas échéant les quantités de sucre du quota ayant fait l'objet d'une décision de **retrait** lors de la campagne précédente.

3.1 Production fraîche : il s'agit de la production fraîche, qui diffère de la production réglementaire. Cette dernière s'obtient en ajoutant à la production fraîche le report de sucre hors quota de la campagne précédente et en déduisant la quantité de sucre hors quota qui sera reportée sur la campagne suivante. Elle comprend en outre les sirops de sucre destinés à la production d'éthanol (calculé en équivalent sucre). La production fraîche est répartie entre quota et hors quota. La production disponible sous quota correspond au total de la production fraîche sous quota (c'est-à-dire le quota quand celui-ci est intégralement produit moins le report). La production hors quota s'obtient ensuite par différence entre la production fraîche de la campagne et la production fraîche sous quota. La production fraîche de sucre fait l'objet d'estimations jusqu'en décembre à partir des surfaces betteravières et d'une estimation des rendements moyens. En mars de l'année suivante, une fois la campagne de production achevée, les estimations de production sont remplacées par le chiffre issu de la déclaration provisoire des fabricants. Enfin en décembre est disponible le chiffre définitif de production, toujours sur la base des déclarations obligatoires des fabricants.

3.2 Travail à façon : quantité de sucre produite par des transformateurs (fabricants de sucre), dans le cadre de contrats de travail à façon, pour le compte d'un commettant (un autre fabricant de sucre) pouvant se situer dans les DOM ou un autre Etat Membre. Généralement, le commettant contracte des betteraves hors quota pour réaliser son quota de sucre.

4. Importations de sucre en l'état : estimées en cours de campagne à la fois sur la base des contingents préférentiels, des certificats demandés et sur la base des statistiques douanières mensuelles.

5. Importations de sucre dans les produits transformés : estimées en cours de campagne sur la base des quantités importées lors la campagne précédente. Elles regroupent en leur affectant un coefficient de teneur en sucre (fixé par la Commission) les importations de produits contenant du sucre. Elles sont ensuite définitivement fixées sur la base des données enregistrées par les services douaniers des différent Etats membres.

II. Emplois :

Les ressources précédentes permettent d'équilibrer les emplois (consommation) suivants : les exportations vers les pays tiers (sucre en l'état et dans les produits transformés), les stocks de fin de campagne, le report de sucre hors quota, et les livraisons sur le marché intérieur

1. Livraisons sur le marché intérieur : elles comprennent le sucre destiné à la consommation humaine, le sucre hors quota destiné aux utilisations non alimentaires et à la production d'alcool

1.1 Sucre alimentaire : désigne le sucre du quota livré comme sucre alimentaire. En toute rigueur, il correspond aux ventes de sucre destiné à la consommation alimentaire et diffère de celle-ci par le fait qu'une partie du sucre alimentaire vendu n'est pas consommé (pertes). C'est le seul poste qui ne fait l'objet d'aucune déclaration. Estimé en cours de campagne, en général sur la base de la précédente campagne, il est ensuite obtenu par différence entre l'ensemble des ressources de sucre du quota et les utilisations connues de sucre du quota (les exportations et le stock final). Il prend en compte le sucre de bouche et le sucre incorporé dans les produits transformés, les ventes aux ménages et aux collectivités.

1.2 Industries chimiques et pharmaceutiques : volumes de sucre hors-quota livré comme sucre industriel aux industries chimiques, pharmaceutiques et de la levure. Il s'agit bien des quantités de sucre livrées et non des quantités de sucre utilisées par ces industries. Ce poste est estimé en cours de campagne sur la base de la campagne précédente, et ajusté ensuite sur les bilans provisoires puis définitifs fournis par la Commission. La période de référence est une campagne de 14 mois, du 1^{er} Octobre de l'année n au 30 novembre de l'année n+1.

1.3 Producteurs d'alcool : volumes de sucre (sirops) livrés en distilleries pour la production d'alcool (dont alcool carburant).

2. Exportations de sucre en l'état : estimées en cours de campagne sur la base des certificats demandés (quota et hors quota), voire du niveau des exportations de la campagne précédente, elles sont ensuite définitivement fixées sur la base des données enregistrées par les services douaniers des différents Etats membres.

3. Exportations de sucre dans les produits transformés : estimées en cours de campagne sur la base des quantités exportées lors la campagne précédente. Elles regroupent en leur affectant un coefficient de teneur en sucre les exportations de produits contenant du sucre. Elles sont ensuite définitivement fixées sur la base des données enregistrées par les services douaniers des différents Etats membres.

III. Stocks fin de campagne :

. Stock de fin de campagne : défini pour le sucre du quota, il est estimé en cours de campagne, et définitivement fixé lors de la campagne suivante sur la base des déclarations des fabricants

. Report : estimé en cours de campagne, il fait l'objet d'une déclaration de la part des fabricants au plus tard le 15 avril de la campagne. Le report communautaire peut donc être connu dans les mois suivants.

Bilans communautaires de sucre UE-28 de 2013/14 à 2016/17
(Commission Européenne / FranceAgriMer)

(en 1 000 tonnes, valeur blanc)

	2013/14 (1)		2014/15 (provisoire)		2015/16 (prévisionnel)		2016/17 (prévisionnel)	
	Quota	Hors Quota	Quota	Hors Quota	Quota	Hors Quota	Quota	Hors Quota
I - Ressources								
1 - Stocks au 1er octobre	2 557	0	2 013	0	1 331	0	766	0
- libres	2 557	0	2 013	0	1 331	0	766	0
- intervention	0	0	0	0	0	0	0	0
2 - Report / Retrait	674		560		2 662		928	
3.1 - Production "fraîche"	12 367	4 360	12 673	6 840	10 723	4 209	12 301	4 245
3.2 - Travail à façon	458	-458	287	-287	130	-130	300	-300
4 - Importations des pays tiers de sucre en l'état	3 170	4	2 841	4	2 814	34	2 940	5
5 - Importations des pays tiers de sucre sous forme de produits transformés	580		551		549		549	
6 - Revente de sucre hors quota								
Total des ressources	19 806	3 906	18 925	6 557	18 209	4 113	17 785	3 950
II - Emplois								
1 - Livraisons marché intérieur	16 453	1 996	16 064	2 545	16 016	1 835	16 010	2 150
1.1 Sucre alimentaire	16 453		16 064		16 016		16 010	
1.2 Sucre pour industrie chimique		774		800		800		800
1.3 Sucre pour éthanol		1 222		1 745		1 035		1 350
2 - Exportations sur pays tiers de sucre en l'état	75	1 350	129	1 350	22	1 350	75	650
3 - Exportations de sucre sous forme de produits transformés	1 265		1 401		1 405		1 405	
4 - Revente de sucre hors quota								
Total des emplois	17 793	3 346	17 594	3 895	17 443	3 185	17 490	2 800
III - Stocks au 30 septembre								
- libres	2 013		1 331		766		295	
- intervention	0		0		0		0	
- retrait								
- report	0	560	0	2 662	0	928	0	1 150
Total stocks au 30 septembre	2 013	560	1 331	2 662	766	928	295	1 150

Sources : Commission Européenne - FranceAgriMer

(1) - les stocks au 1er octobre 2013 intègrent une estimation pour la Croatie

Évolution des surfaces betteravières dans l'UE de 1996/97 à 2016/17 (2)

(1 000 ha)

	ALL	AUT	DK	ESP (1)	FIN	FRA	GR	ITA	PB	POR	RU	SUE	UEBL	HON	LET	LIT	POL	R. TCH	SLQ	SLN	BG	RO	CRO	TOTAL
1996/97	514	52	68	159	34	422	40	234	116	1	173	59	103	-	-	-	-	-	-	-	-	-	-	2 009
1997/98	504	51	67	155	34	421	53	284	114	3	170	59	102	-	-	-	-	-	-	-	-	-	-	2 050
1998/99	501	49	66	153	34	412	39	275	112	3	164	59	98	-	-	-	-	-	-	-	-	-	-	1 998
1999/00	489	47	64	135	34	393	40	274	120	8	160	59	104	-	-	-	-	-	-	-	-	-	-	1 960
2000/01	451	43	59	130	32	361	50	249	112	8	146	55	95	-	-	-	-	-	-	-	-	-	-	1 823
2001/02	448	45	56	114	31	386	43	222	109	5	151	54	96	-	-	-	-	-	-	-	-	-	-	1 791
2002/03	459	44	55	114	32	409	42	246	109	9	148	54	98	-	-	-	-	-	-	-	-	-	-	1 850
2003/04	445	43	50	100	29	361	41	215	106	7	136	50	92	48	14	26	286	76	32	5	-	-	-	2 193
2004/05	441	45	48	107	30	348	33	186	99	8	133	47	90	67	14	25	298	70	35	6	-	-	-	2 161
2005/06	428	44	47	104	31	343	42	249	99	8	126	49	87	61	14	22	278	69	33	8	-	-	-	2 173
2006/07	353	40	41	101	25	366	26	94	84	4	106	45	80	48	11	18	241	56	28	7	-	-	-	1 774
2007/08	391	42	39	60	16	353	14	86	82	1	106	41	85	38	-	17	228	54	19	-	2	23	-	1 698
2008/09	390	43	36	51	14	316	14	61	71	-	101	37	64	17	-	9	177	50	11	-	-	20	-	1 482
2009/10	364	44	38	47	15	336	23	62	72	-	103	40	63	14	-	15	192	54	16	-	-	20	-	1 518
2010/11	362	45	39	47	15	342	14	63	71	-	104	39	59	14	-	15	197	54	18	-	-	23	-	1 521
2011/12	398	47	40	45	14	362	6	46	73	-	99	40	64	13	-	18	197	59	18	-	-	19	-	1 558
2012/13	350	49	41	36	12	341	9	53	73	-	104	38	63	18	-	19	192	52	19	-	-	28	-	1 532
2013/14	335	51	38	35	12	361	6	41	73	-	106	35	62	16	-	18	185	65	20	-	-	29	26	1 512
2014/15	348	51	36	39	14	371	8	52	76	-	103	34	60	11	-	16	198	66	22	-	-	29	27	1 559
2015/16*	295	46	24	38	12	351	5	38	61	-	74	19	54	15	-	15	172	58	21	-	-	24	17	1 339
2016/17*	285	43	32	37	13	367	6	34	70	-	85	33	59	15	-	13	210	47	21	-	-	27	20	1 416
2016-17 / 2015-16	- 3,4 %	- 6,5 %	+ 33,3 %	- 2,9 %	+ 8,3 %	+ 4,4 %	+ 20,0 %	- 10,5 %	+ 14,9 %	-	+ 14,9 %	+ 71,0 %	+ 9,9 %	+ 0,0 %	-	- 13,3 %	+ 22,4 %	- 19,2 %	- 1,9 %	-	-	+ 13,0 %	+ 19,0 %	+ 5,8 %

(1) Y compris les surfaces de betteraves destinées au Portugal (7 000 ha en 1997/98 ; 5 000 ha en 1998/99 ; 2 000 ha en 1999/00)

(2) Hors betteraves jus vert.

Évolution des rendements en sucre de betteraves dans l'UE de 1996/97 à 2016/17

(en t/ha)

	ALL	AUT	DK	ESP	FIN	FRA	GR	ITA	PB	POR	RU	SUE	UEBL	HON	LET	LIT	POL	R. TCH	SLQ	SLN	BG	RO	CRO	TOTAL	
1996/97	8,14	9,04	7,41	7,52	3,85	9,90	6,63	6,14	8,92	-	8,50	6,75	9,25	-	-	-	-	-	-	-	-	-	-	-	8,19
1997/98	7,98	9,02	8,03	7,32	5,24	11,22	6,87	6,12	8,95	6,33	9,34	6,71	9,98	-	-	-	-	-	-	-	-	-	-	-	8,52
1998/99	8,02	9,51	8,05	7,51	3,53	10,35	5,40	5,80	7,37	8,67	8,79	6,76	8,10	-	-	-	-	-	-	-	-	-	-	-	8,06
1999/00	8,96	10,15	8,64	8,13	4,88	11,51	5,80	6,22	9,31	7,50	9,66	7,29	10,49	-	-	-	-	-	-	-	-	-	-	-	8,98
2000/01	9,67	9,00	9,03	8,45	4,81	11,73	7,36	6,23	9,49	7,13	9,08	7,49	9,92	-	-	-	-	-	-	-	-	-	-	-	9,16
2001/02	8,31	8,87	8,55	8,25	4,71	9,43	7,30	5,78	8,74	6,40	8,10	7,44	8,75	-	-	-	-	-	-	-	-	-	-	-	8,15
2002/03	8,77	9,84	9,38	10,51	5,09	11,48	7,05	5,73	9,39	8,67	9,62	8,00	10,40	-	-	-	-	-	-	-	-	-	-	-	9,14
2003/04	8,49	9,98	9,84	9,14	4,69	10,89	5,00	4,19	10,15	8,57	10,06	8,32	11,18	10,40	4,79	5,12	7,00	7,36	7,28	7,60	-	-	-	-	6,79
2004/05	9,83	10,18	9,83	9,87	4,97	11,91	7,88	6,23	10,47	9,30	10,45	7,91	11,01	7,45	4,79	5,32	6,71	7,99	6,66	6,33	-	-	-	-	9,26
2005/06	9,43	10,59	10,11	10,39	5,77	12,10	7,38	7,16	9,86	9,63	10,64	8,29	10,63	8,08	5,07	5,68	7,36	8,10	7,97	7,50	-	-	-	-	9,21
2006/07	9,22	9,60	9,15	10,63	5,18	11,80	6,52	6,99	10,77	10,20	10,92	6,93	10,69	7,36	3,95	5,37	7,08	8,35	7,33	6,21	-	-	-	-	9,24
2007/08	10,00	8,60	9,70	11,80	6,30	12,60	5,60	9,00	10,80	10,10	9,90	8,70	10,30	6,90	-	7,40	8,40	6,60	7,10	-	2,10	4,10	-	-	9,90
2008/09	9,85	9,50	11,03	11,80	5,10	12,97	5,60	8,10	12,10	-	11,80	8,90	11,28	6,40	-	7,61	7,26	8,30	10,50	-	-	5,65	-	-	10,30
2009/10	11,60	8,70	11,70	11,70	5,90	13,30	4,40	8,20	13,70	-	12,60	10,10	13,30	9,20	-	7,50	8,60	8,90	10,20	-	-	7,30	-	-	11,36
2010/11	9,60	9,90	11,60	11,30	5,60	12,40	7,40	8,80	12,30	-	9,60	8,10	11,70	8,80	-	6,20	7,40	8,50	8,00	-	-	5,30	-	-	9,98
2011/12	10,70	11,70	13,00	11,80	8,50	13,19	6,60	11,10	13,60	-	13,30	10,50	13,60	9,10	-	7,70	9,70	10,40	9,90	-	-	7,80	-	-	11,73
2012/13	11,50	9,50	11,80	11,80	6,20	12,40	5,90	10,40	13,20	-	11,00	9,60	12,10	6,40	-	7,60	9,40	10,90	11,80	-	-	9,30	-	-	11,33
2013/14	11,10	10,20	12,20	12,80	6,10	11,50	6,90	7,00	12,90	-	11,60	10,70	12,70	7,40	-	8,60	9,60	8,30	8,60	-	-	5,80	6,80	-	11,10
2014/15	13,40	10,20	13,40	15,10	6,70	13,70	7,20	8,90	14,50	-	14,00	11,20	13,60	9,80	-	6,80	10,30	8,90	9,30	-	-	7,10	8,60	-	12,10
2015/16*	11,30	9,40	12,90	14,90	5,00	12,90	5,20	12,70	12,70	-	12,40	10,20	13,60	7,60	-	6,70	8,50	8,60	9,30	-	-	5,30	6,50	-	11,70
2016/17*	11,93	11,63	13,59	16,22	6,54	13,10	5,45	9,85	15,00	-	12,35	11,52	14,15	8,67	-	10,00	10,36	12,34	10,00	-	-	7,41	10,00	-	11,70
Moy. 07/08 à 11/12	10,35	9,68	11,41	11,68	6,28	12,89	5,92	9,04	12,50	-	11,44	9,26	12,04	8,08	-	7,28	8,27	8,54	9,14	-	-	6,03	-	-	10,65
Moy. 12/13 à 16/17	11,85	10,19	12,78	14,16	6,11	12,72	6,13	8,67	13,66	-	12,27	10,64	13,23	7,97	-	7,94	9,63	9,81	9,80	-	-	6,98	-	-	11,59

* Données provisoires - hors travail à façon

Sources : CE, F.O. Licht et FranceAgriMer - Avril 2016

Quotas sucre de 2007/08 à 2016/17

(en 1 000 tonnes, valeur blanc)

	ALL	AUT	DK	ESP	FIN	FRA	GRE	ITA	PB	POR	RU	SUE	UEBL	HON	LET	LIT	POL	R. TCH	SLQ	SLN	BG	RO	(>2013/14) CRO	UE 27 /28
2007/08																								
Quotas de base	3 655,5	405,8	420,7	903,8	146,1	4 120,7	317,5	778,7	876,6	44,5	1 221,5	325,7	862,1	406,7	66,5	103,0	1 771,4	469,3	210,2	53,0	4,8	109,2	-	17 273,0
Quotas additionnels / transitoires	-	-	31,7	-	-	-	-	110,2	54,9	-	-	17,7	20,2	-	-	8,0	1,1	5,6	5,9	-	-	-	-	255,3
Abandons de quotas	-	-	-	16,7	56,1	-	158,8	24,9	-	19,5	-	-	-	108,1	66,5	-	-	102,5	70,1	53,0	-	-	-	676,1
Total	3 655,5	405,8	452,5	887,2	90,0	4 120,7	158,7	864,1	931,4	25,0	1 221,5	343,4	882,3	298,6	0,0	111,0	1 772,5	372,5	145,9	0,0	4,8	109,2	-	16 852,3
Total 2007/08 / Total 2006/07	0%	0%	8%	-2%	-38%	0%	-50%	11%	6%	-44%	0%	5%	2%	-27%	-100%	8%	0%	-21%	-31%	-100%	-	-	-	-2%
2008/09																								
Quotas de base	3 655,5	405,8	452,5	887,2	90,0	4 120,7	158,7	753,8	931,4	25,0	1 221,5	343,4	882,3	298,6	-	111,0	1 772,5	372,5	145,9	0,0	4,8	109,2	-	16 742,1
Abandons de quotas	757,2	54,8	80,1	256,6	9,0	683,7	-	245,5	126,5	15,0	165,0	50,2	206,1	193,2	-	20,8	366,9	-	33,6	-	4,8	4,5	-	3 273,2
Total	2 898,3	351,0	372,4	630,6	81,0	3 437,0	158,7	508,4	804,9	10,0	1 056,5	293,2	676,2	105,4	-	90,3	1 405,6	372,5	112,3	0,0	0,0	104,7	-	13 468,8
Total 2008/09 / Total 2007/08	-21%	-14%	-18%	-29%	-10%	-17%	0%	-41%	-14%	-60%	-14%	-15%	-23%	-65%	-	-19%	-21%	0%	-23%	-	-100%	-4%	-	-20%
2009/10																								
Quotas de base	2 898,3	351,0	372,4	630,6	81,0	3 437,0	158,7	508,4	804,9	10,0	1 056,5	293,2	676,2	105,4	-	90,3	1 405,6	372,5	112,3	0,0	0,0	104,7	-	13 468,8
Abandons de quotas	-	-	-	132,1	-	-	-	-	-	-	-	-	-	-	-	-	-	-	-	-	-	-	-	132,1
Total	2 898,3	351,0	372,4	498,5	81,0	3 437,0	158,7	508,4	804,9	10,0	1 056,5	293,2	676,2	105,4	-	90,3	1 405,6	372,5	112,3	0,0	0,0	104,7	-	13 336,7
Total 2009/10 / Total 2008/09	0%	0%	0%	-21%	0%	0%	0%	0%	0%	0%	0%	0%	0%	0%	-	0%	0%	0%	0%	-	0%	0%	-	-1%
de 2010/11 à 2016/17*																								
Quotas de base	2 898,3	351,0	372,4	498,5	81,0	3 437,0	158,7	508,4	804,9	10,0	1 056,5	293,2	676,2	105,4	-	90,3	1 405,6	372,5	112,3	0,0	0,0	104,7	192,9	13 336,7 13 529,6 (>2013/14)

* Dont DOM (432 220 tonnes à partir de 2010/11, 480 244 tonnes avant 2010/11)

Source : CE et FranceAgriMer

Production de sucre dans l'UE de 2014/15 à 2016/17

(en 1 000 tonnes, valeur blanc)

	ALL	AUT	DK	ESP	FIN	FRA	GRE	ITA	PB	POR	RU	SUE	UEBL	HON	LET	LIT	POL	R. TCH	SLQ	SLN	BG	RO	CRO	UE 27/28
2014/15																								
1. Production "fraîche" (1 000 t de sucre blanc)																								
a) de betteraves	4 495	392	476	606	138	4 577	194	693	1 094	-	1 447	382	847	130	-	183	1 983	596	206	-	-	219	360	19 018
b) DOM (cannes)	-	-	-	-	-	495	-	-	-	0	-	-	-	-	-	-	-	-	-	-	-	-	-	495
c) de mélasses	-	-	-	-	-	-	-	-	-	-	-	-	-	-	-	-	-	-	-	-	-	-	-	-
TOTAL	4 495	392	476	606	138	5 072	194	693	1 094	0	1 447	382	847	130	-	183	1 983	596	206	-	-	219	360	19 514
(2014/15 / 2013/14)	31%	-19%	3%	35%	19%	11%	21%	36%	15%	-79%	17%	1%	8%	12%	-	6%	16%	11%	-6%	-	-	-16%	87%	17%
2. Reports de 2013/14	188	0	31	1	0	6	1	64	20	-	90	26	36	10	-	1	48	20	-	-	-	16	0	560
3. Production (1+ 2)	4 683	392	507	608	138	5 078	195	757	1 114	0	1 536	408	883	140	-	184	2 031	617	206	-	-	235	360	20 074
4. Répartition de la production (1 000 t)																								
a) Production sous Quota	2 898	351	372	498	81	3 437	159	508	805	0	1 056	293	676	105	-	90	1 406	372	112	0	0	105	193	13 520
b) Hors Quota	1 784	41	135	109	57	1 641	36	248	309	0	480	115	207	35	-	94	625	244	94	-	-	131	167	6 554
2015/16																								
1. Production "fraîche" (1 000 t de sucre blanc)																								
a) de betteraves	2 942	411	310	563	120	4 034	151	480	765	-	978	258	750	129	-	128	1 423	456	232	-	-	119	120	14 369
b) DOM (cannes)	-	-	-	-	-	563	-	-	-	0	-	-	-	-	-	-	-	-	-	-	-	-	-	563
c) de mélasses	-	-	-	-	-	-	-	-	-	-	-	-	-	-	-	-	-	-	-	-	-	-	-	-
TOTAL	2 942	411	310	563	120	4 597	151	480	765	0	978	258	750	129	-	128	1 423	456	232	-	-	119	120	14 932
(2015/16 / 2014/15)	-35%	5%	-35%	-7%	-13%	-9%	-22%	-31%	-30%	0%	-32%	-33%	-11%	-1%	-	-30%	-28%	-24%	13%	-	-	-46%	-67%	-23%
2. Reports de 2014/15	921	0	65	81	11	197	6	194	189	-	325	83	88	0	-	6	322	65	0	-	-	35	74	2 663
3. Production (1+ 2)	3 863	411	375	643	131	4 794	157	675	954	0	1 303	341	837	129	-	134	1 745	521	232	-	-	154	194	17 595
4. Répartition de la production (1 000 t)																								
a) Production sous Quota	2 898	351	372	498	81	3 437	157	508	805	-	1 056	293	676	105	-	90	1 406	372	112	-	-	105	190	13 515
b) Hors Quota	965	60	3	145	50	1 357	0	166	149	-	247	47	161	23	-	44	339	149	120	-	-	49	4	4 079
2016/17																								
1. Production "fraîche" (1 000 t de sucre blanc)																								
a) de betteraves	3 758	409	415	538	66	4 242	37	303	925	-	937	323	683	122	-	131	2 101	541	201	-	-	118	193	16 045
b) DOM (cannes)	-	-	-	-	-	500	-	-	-	2	-	-	-	-	-	-	-	-	-	-	-	-	-	502
c) de mélasses	-	-	-	-	-	-	-	-	-	-	-	-	-	-	-	-	-	-	-	-	-	-	-	-
TOTAL	3 758	409	415	538	66	4 742	37	303	925	2	937	323	683	122	-	131	2 101	541	201	-	-	118	193	16 546
(2016/17 / 2015/16)	28%	-1%	34%	-4%	-45%	3%	-75%	-37%	21%	385%	-4%	26%	-9%	-5%	-	3%	48%	19%	-14%	-	-	-1%	61%	11%
2. Reports de 2014/15	221	0	3	122	0	61	0	166	25	-	169	0	35	5	-	0	90	15	0	-	-	14	4	928
3. Production (1+ 2)	3 979	409	418	660	66	4 803	37	470	950	2	1 106	323	717	127	-	131	2 191	556	201	-	-	132	196	17 474
4. Répartition de la production (1 000 t)																								
a) Production sous Quota	2 898	351	372	498	66	3 437	37	470	805	-	1 056	293	676	105	-	90	1 406	372	112	-	-	105	193	13 344
b) Hors Quota	1 081	58	46	161	0	1 366	0	0	145	-	50	30	41	21	-	41	785	184	88	-	-	27	4	4 129

Source : UE et FranceAgriMer

Prix moyens du sucre blanc communautaire Octobre 2006 - Juillet 2016

Prix de vente moyen		
	Sucre du quota €/t	Sucre industriel €/t
oct-06	631	286
nov-06	631	294
déc-06	631	294
janv-07	628	284
févr-07	627	288
mars-07	626	283
avr-07	626	298
mai-07	624	293
juin-07	620	297
juil-07	619	301
août-07	618	319
sept-07	618	305
oct-07	617	287
nov-07	616	277
déc-07	618	278
janv-08	612	289
févr-08	596	271
mars-08	604	271
avr-08	603	261
mai-08	606	264
juin-08	607	263
juil-08	598	263
août-08	601	263
sept-08	595	267
oct-08	578	270
nov-08	574	276
déc-08	574	285
janv-09	564	292
févr-09	551	311
mars-09	567	294
avr-09	564	295
mai-09	566	306
juin-09	563	312
juil-09	562	305
août-09	561	300
sept-09	555	333
oct-09	499	283
nov-09	493	337
déc-09	495	315
janv-10	479	320
févr-10	474	349
mars-10	477	350
avr-10	477	338
mai-10	479	313
juin-10	476	338
juil-10	478	310
août-10	479	320
sept-10	485	319

Prix de vente moyen		
	Sucre du quota €/t	Sucre industriel €/t
oct-10	485	328
nov-10	486	326
déc-10	486	343
janv-11	498	324
févr-11	505	332
mars-11	517	339
avr-11	529	325
mai-11	536	342
juin-11	538	344
juil-11	548	364
août-11	564	352
sept-11	572	375
oct-11	634	473
nov-11	645	389
déc-11	654	389
janv-12	683	385
févr-12	699	391
mars-12	710	415
avr-12	715	425
mai-12	711	427
juin-12	706	428
juil-12	709	405
août-12	713	372
sept-12	708	400
oct-12	720	394
nov-12	728	394
déc-12	724	376
janv-13	738	375
févr-13	724	362
mars-13	726	359
avr-13	730	374
mai-13	725	364
juin-13	722	362
juil-13	713	364
août-13	709	370
sept-13	689	360
oct-13	657	364
nov-13	647	340
déc-13	624	348
janv-14	627	357
févr-14	603	337
mars-14	604	331
avr-14	573	343
mai-14	574	330
juin-14	562	319
juil-14	536	320
août-14	532	326
sept-14	509	310

Prix de vente moyen		
	Sucre du quota €/t	Sucre industriel €/t
oct-14	455	328
nov-14	449	323
déc-14	435	324
janv-15	422	314
févr-15	414	299
mars-15	419	316
avr-15	417	297
mai-15	419	287
juin-15	414	279
juil-15	415	297
août-15	419	308
sept-15	425	311
oct-15	417	293
nov-15	423	289
déc-15	427	326
janv-16	429	299
févr-16	427	292
mars-16	433	311
avr-16	428	284
mai-16	433	308
juin-16	437	320
juil-16	437	323
août-16		
sept-16		
oct-16		
nov-16		
déc-16		
janv-17		
févr-17		
mars-17		
avr-17		
mai-17		
juin-17		
juil-17		
août-17		
sept-17		
oct-17		
nov-17		
déc-17		
janv-18		
févr-18		
mars-18		
avr-18		
mai-18		
juin-18		
juil-18		
août-18		
sept-18		

Source : Commission européenne

Prix de référence	
	Sucre du quota €/t
1er juillet 2006	631,9
1er octobre 2008	541,5
depuis le 1/10/2009	404,4

Evolution des prix moyens de vente du sucre blanc communautaire d'octobre 2006 à juillet 2016 (en €/t)

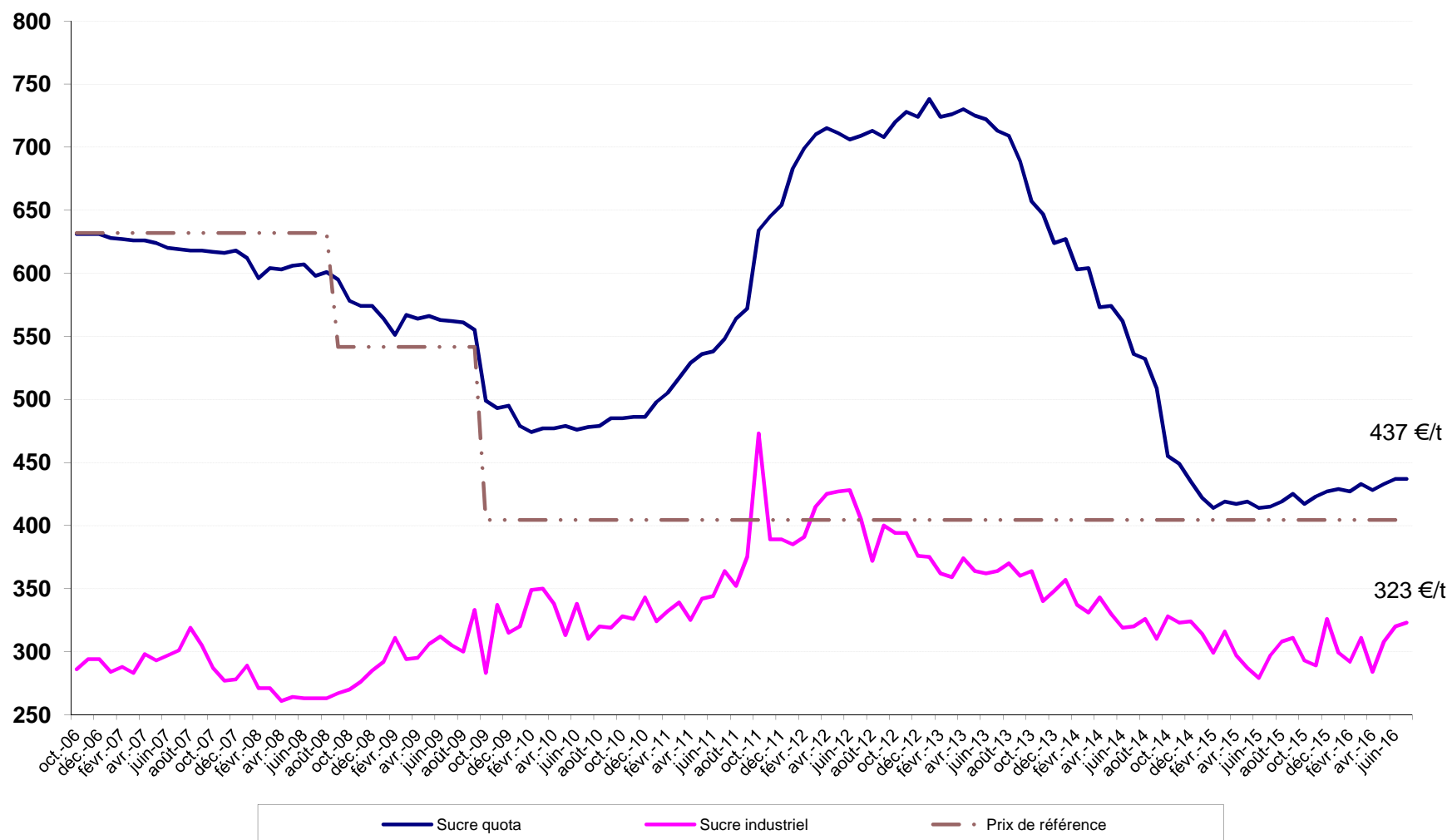

Source : CE

III – La situation française

Bilan français

Note méthodologique

Le bilan français du sucre est, à l'instar du bilan communautaire, un **bilan d'approvisionnement ou bilan de consommation**, conformément à l'article 22 du règlement 952/06. Les remarques méthodologiques apportées en pages 20 et 21 de ce bulletin sont également vrais pour le bilan français. Il recense sur une période donnée (campagne de 12 mois), l'ensemble des emplois d'un produit donné (en l'occurrence le sucre) et les ressources mobilisées pour équilibrer ces emplois.

Il répartit le sucre par campagne de consommation ou d'utilisation et non par campagne de production (notamment du fait de la présence de sucre produit lors de la campagne précédente dans les stocks initiaux).

La plupart des postes du bilan français du sucre du quota comme du sucre hors-quota sont connus sur la base des déclarations des opérateurs (fabricants, utilisateurs de sucre, exportateurs et importateurs) et des services douaniers, à l'exception notable du poste 'Consommation intérieure' qui est estimé par différence avec les autres postes du bilan.

En toute rigueur ce que l'on appelle consommation de sucre lors d'une campagne ne correspond pas à l'utilisation finale de ce sucre pour au moins deux raisons :

les emplois de sucre décrivent les volumes de sucre **achetés** sur le marché intérieur par les industries utilisatrices ou bien exportés sur le reste de l'UE et les pays-tiers. Or il peut y avoir un décalage de plusieurs mois entre l'achat et/ou la livraison de sucre et son utilisation finale, par exemple pour le sucre industriel ; les quantités de sucre vendues et livrées ne correspondent donc pas obligatoirement aux quantités de sucre utilisées ou incorporées lors d'une campagne.

le sucre alimentaire livré sur le marché intérieur n'est pas totalement consommé, au sens alimentaire du terme. Comme tout produit alimentaire, une partie de ce sucre fait l'objet de pertes ou de non consommation.

I. Ressources

L'ensemble des **ressources** regroupe les stocks initiaux en début de campagne, la production disponible de sucre de la campagne, les importations de sucre en l'état et dans les produits transformés :

1. Stock initial : par définition il est nul pour le sucre hors-quota ; pour le sucre du quota il s'agit du sucre de la campagne précédente non vendu au 30 septembre, propriété des fabricants, des raffineurs ou des sucres

détenus à l'intervention publique en France. Le stock initial en début de campagne est égal au stock à la fin de la campagne précédente.

2. Report de sucre : ressource du bilan du sucre du quota, il correspond au sucre hors quota de la campagne précédente non vendu et qui devient le premier sucre du quota de la campagne en cours. Ce poste peut inclure le cas échéant les quantités de sucre du quota ayant fait l'objet d'une décision de **retrait** lors de la campagne précédente.

3. Production fraîche : il s'agit de la production fraîche, qui diffère de la production réglementaire. Cette dernière s'obtient en ajoutant à la production fraîche le report de sucre hors quota de la campagne précédente et en déduisant la quantité de sucre hors quota qui sera reportée sur la campagne suivante. Elle comprend en outre les sirops de sucre destinés à la production d'éthanol (calculé en équivalent sucre). La production fraîche est répartie entre quota et hors quota. La production disponible sous quota correspond au total de la production fraîche sous quota (c'est-à-dire le quota quand celui-ci est intégralement produit moins le report). La production hors quota s'obtient ensuite par différence entre la production fraîche de la campagne et la production fraîche sous quota. La production fraîche de sucre fait l'objet d'estimations jusqu'en décembre à partir des surfaces betteravières et d'une estimation des rendements moyens. En mars de l'année suivante, une fois la campagne de production achevée, les estimations de production sont remplacées par le chiffre issu de la déclaration provisoire des fabricants. Enfin, en décembre, est disponible le chiffre définitif de production, toujours sur la base des déclarations obligatoires des fabricants.

4. Importations de sucre en l'état : estimées en cours de campagne à la fois sur la base des contingents préférentiels, des certificats demandés et sur la base des statistiques douanières mensuelles.

5. Importations de sucre dans les produits transformés : estimées en cours de campagne sur la base des quantités importées lors la campagne précédente. Elles regroupent en leur affectant un coefficient de teneur en sucre (fixé par la Commission) les importations de produits contenant du sucre. Elles sont ensuite définitivement fixées sur la base des données enregistrées par les services douaniers.

II. Emplois :

Les ressources précédentes permettent d'équilibrer les emplois (consommation) suivants : les exportations vers pays tiers (sucre en l'état et dans les produits

transformés), les stocks de fin de campagne, le report de sucre hors quota, et les livraisons sur le marché intérieur

1. Livraisons sur le marché intérieur : elles comprennent le sucre destiné à la consommation humaine, le sucre hors quota destiné aux utilisations non alimentaires et à la production d'alcool

Sucre alimentaire : désigne le sucre du quota livré comme sucre alimentaire. En toute rigueur, il correspond aux ventes de sucre destiné à la consommation alimentaire et diffère de celle-ci par le fait qu'une partie du sucre alimentaire vendu n'est pas consommé (pertes). C'est le seul poste qui ne fait l'objet d'aucune déclaration. Estimé en cours de campagne, en général sur la base de la précédente campagne, il est ensuite obtenu par différence entre l'ensemble des ressources de sucre du quota et les utilisations connues de sucre du quota (les exportations et le stock final). Il prend en compte le sucre de bouche et le sucre incorporé dans les produits transformés, les ventes aux ménages et aux collectivités,

1.1 Industries chimiques et pharmaceutiques : volumes de sucre hors-quota livré comme sucre industriel aux industries chimiques, pharmaceutiques et de la levure. Il s'agit bien des quantités de sucre livrées et non des quantités de sucre utilisées par ces industries. Ce poste est estimé en cours de campagne sur la base des déclarations mensuelles de livraisons de sucre industriel par les fabricants. La période de référence est une campagne de 14 mois, du 1^{er} Octobre de l'année n au 30 novembre de l'année n+1.

1.2 Producteurs d'alcool : volumes de sucre (sirops) livrés en distilleries pour la production d'alcool (dont alcool carburant)

2. Exportations vers pays tiers et livraisons vers l'UE de sucre en l'état : estimées en cours de campagne sur la base des certificats demandés (quota et hors quota), voire du niveau des exportations de la campagne précédente, elles sont ensuite estimées sur la base des données enregistrées par les services douaniers (données mises à jour et définitivement fixées au bout de 12 mois). S'agissant des RUP (régions ultra périphériques de l'Europe), les quantités livrées font l'objet d'une déclaration et portent sur une période de référence allant du 1^{er} Octobre de l'année n au 31 décembre de l'année n+1.

3. Exportations de sucre dans les produits transformés : estimées en cours de campagne sur la base des quantités exportées lors la campagne précédente. Elles regroupent en leur affectant un coefficient de teneur en sucre les exportations de produits contenant du sucre. Elles sont ensuite estimées sur la base des données enregistrées par les services douaniers (données mises à jour et définitivement fixées au bout de 12 mois).

III . Stocks fin de campagne :

. Stock de fin de campagne : défini pour le sucre du quota, il est estimé en cours de campagne, et définitivement fixé lors de la campagne suivante sur la base des déclarations des fabricants

. Report : estimé en cours de campagne, il fait l'objet d'une déclaration de la part des fabricants au plus tard le 15 avril de la campagne. Le report peut donc être connu dans les mois suivants.

Bilans français de sucre

(en 1 000 tonnes, valeur blanc)

	2014/15 (Octobre- Septembre) (1)			2015/16 (Octobre- Septembre) (1) Provisoire			2016/17 (Octobre- Septembre) (1) Prévisionnel		
	Quota	Hors quota	Total	Quota	Hors quota	Total	Quota	Hors quota	Total
I - Ressources									
1 - Stocks au 1^{er} octobre	401	0	401	169	0	169	108	0	108
- libres	401	0	401	169	0	169	108	0	108
- intervention	0	0	0	0	0	0	0	0	0
2 - Report	6		6	197		197	61		61
3- Production	3 431	1 641	5 072	3 240	1 357	4 597	3 376	1 366	4 742
- Métropole (2)	2 999	1 578	4 577	2 808	1 226	4 034	2 944	1 298	4 242
- DOM	432	63	495	432	131	563	432	68	500
4 - Importations de sucre en l'état	342	0	342	365	0	365	370	0	370
3.1. Importations ACP et autres	105	0	105	120	0	120	130	0	130
3.2. Importations de l'UE	237		237	245		245	240		240
5 - Importations de sucre sous forme de produits transformés	751		751	750		750	750		750
6 - Remise en vente de sucre hors quota	0		0	0		0	0		0
Total des ressources	4 931	1 641	6 571	4 721	1 357	6 078	4 665	1 366	6 031
II - Emplois									
1 - Livraisons sur le marché intérieur	2 080	1 088	3 168	2 080	886	2 966	2 080	935	3 015
1.1. Sucre alimentaire	2 080		2 080	2 080		2 080	2 080		2 080
1.2. Sucre pour Alcool et Ethanol		798	798		586	586		635	635
1.3. Sucre pour Chimie et Pharmacie		290	290		300	300		300	300
2 - Exportations de sucre en l'état	1 857	355	2 213	1 714	410	2 124	1 654	190	1 843
2.1. Exportations vers l'UE (hors Belgique)	1 839	62	1 901	1 710	35	1 745	1 650	40	1 690
2.2. Exportations vers les pays tiers	18	280	298	4	365	369	4	140	143
- avec restitutions	0		0	0		0	0		0
- sans restitutions	18		18	4		4	4		4
- sucre hors quota		280	280		365	365		140	140
2.3. Livraisons RUP		13	13		10	10		10	10
3 - Exportations de sucre sous forme de produits transformés	824		824	820		820	820		820
4 - Remise en vente de sucre hors quota		0	0		0	0		0	0
Total des utilisations	4 761	1 443	6 205	4 614	1 296	5 910	4 554	1 125	5 678
III - Stocks au 30 septembre									
- libres	169	0	169	108	0	108	111	0	111
- intervention	0	0	0	0	0	0	0	0	0
- report / retrait	0	197	197	0	61	61	0	242	242
Total des stocks au 30 septembre	169	197	367	108	61	169	111	242	353

(1) - Les différences qui peuvent être constatées entre les différents totaux sont liés à des écarts d'arrondis.

(2) - Détail de la production réglementaire 2014/15 (hors report de 2013/14) : production physique sucre de betteraves - TAF pour les DOM - TAF pour l'UE + TAF de l'UE (5 115 - 239 - 299 + 0 = 4 577)

- Détail de la production réglementaire 2015/16 (hors report de 2014/15) : production physique sucre de betteraves - TAF pour les DOM - TAF pour l'UE + TAF de l'UE (4 517 - 313 - 170 + 0 = 4 034)

- Détail de la production réglementaire 2016/17 (hors report de 2015/16) : production physique sucre de betteraves - TAF pour les DOM - TAF pour l'UE + TAF de l'UE (4 692 - 250 - 200 + 0 = 4 242)

Sources : COMEXT, FranceAgriMer

**Diagramme de gestion
de la campagne sucrière française 2015/16
1^{er} octobre 2015 - 30 septembre 2016**

(en t de sucre blanc)

Production "fraîche"		Sucres du Quota		Sucres Hors Quota		
métropole	4 033 837	Stocks au 01.10.15 :		Stocks au 01.10.15		
DOM	562 959	- Stocks libres	169 531	0		
		- Stocks d'intervention	0	0		
	4 596 796	- Report de 2014/15	197 310	Production "fraîche" 1 357 075		
		- Hors quota remis en vente	0	dont report 0		
		Production "fraîche"	3 239 721	Remis en vente sur marché alimentaire 0		
		Importations ACP et autres	120 000	Importations PT 0		
		Importations de l'UE	245 000	Total disponible 1 357 075		
		Balance des produits sucrés	-70 000	Utilisation industrielle		
				France	UE	RUP
		Ventes pour la consommation intérieure	Sorties vers UE hors utilisation industrielle	Sorties Pays tiers		
octobre	174 820	169 609	13 586	54 049	2 721	650
novembre	118 691	199 809	29 020	65 313	2 967	1 312
décembre	139 446	146 068	25 845	63 747	2 724	672
janvier	151 092	123 119	11 319	89 744	3 333	914
février	177 877	148 389	25 772	88 425	3 474	1 048
mars	177 830	147 144	22 331	89 076	3 148	766
avril	172 926	141 783	18 465	69 902	2 506	1 342
mai	171 075	153 702	13 367	68 039	3 831	894
juin	177 683	141 603	51 834	80 762	3 583	1 254
juillet	133 715	150 990	12 272	62 987	2 776	1 664
Total	1 595 155	1 522 216	1 754 222 057	732 044	31 063	10 516
<i>Dont sucre 2014/15 (à déduire)</i>				84 494	2 706	2634
à réaliser	484 845	187 784	1 746 155 756	238 727	6 643	2 118
Total Prévisionnel Campagne 2015/16	2 080 000	1 710 000	3 500 365 000	886 277	35 000	10 000

STOCKS DE FIN DE CAMPAGNE au 30 septembre 2015			
Stocks libres (Quota)	108 062	Hors Quota	60 798
		Report Retiré	60 798
			0

**Bilans français mensuels -
estimation des ventes pour la consommation intérieure
Campagne 2015/16**

(en t de sucre blanc)

	TOTAL 01.10.14 30.09.15	octobre 2015	novembre 2015	décembre 2015	janvier 2016	février 2016	mars 2016	avril 2016	mai 2016	juin 2016	juillet 2016	TOTAL 01.10.15 31.07.16
I - APPORTS SUR LE MARCHÉ												
a) Mises sur le marché par les fabricants (y compris sucre industriel et intervention)	4 235 921	399 129	406 804	356 288	361 942	418 512	418 734	383 252	387 730	428 286	340 198	3 900 875
b) Importations de l'UE :												
- en l'état	238 908	18 715	18 007	18 684	16 338	23 712	20 973	21 798	19 912	25 642	21 440	205 221
- produits transformés	688 127	62 162	52 982	60 071	51 776	58 038	61 762	59 825	60 819	63 261	55 767	586 463
c) Importations des pays tiers :												
- en l'état	104 985	2 824	2 724	5 664	5 434	6 328	5 936	6 689	5 473	8 831	8 050	57 953
- produits transformés	63 594	5 223	5 134	5 133	5 076	4 898	5 087	5 310	5 508	6 418	5 539	53 326
TOTAL	5 160 711	488 053	485 651	445 840	440 566	511 488	512 492	476 874	479 442	532 438	430 994	4 803 838
II - EXPORTATIONS												
a) Sur l'UE :												
- en l'état	1 918 241	172 980	204 088	149 464	127 366	152 911	151 058	145 631	158 427	146 440	155 430	1 563 795
- dont sucre industriel	62 889	2 721	2 967	2 724	3 333	3 474	3 148	2 506	3 831	3 583	2 776	31 063
- dont RUP	16 224	650	1 312	672	914	1 048	766	1 342	894	1 254	1 664	10 516
- produits transformés	634 916	55 105	51 584	50 222	48 323	50 352	54 812	53 223	53 605	58 490	50 562	526 278
b) Sur pays tiers :												
- en l'état (y compris Hors quota)	418 931	13 586	29 020	25 845	11 319	25 772	22 331	18 465	13 367	51 834	12 272	223 811
- produits transformés	191 879	17 513	16 955	17 116	12 722	16 151	17 385	16 727	14 929	17 229	16 028	162 755
TOTAL	3 163 967	259 184	301 647	242 647	199 730	245 186	245 586	234 046	240 328	273 993	234 292	2 476 639
III - LIVRAISONS MARCHÉ INTERIEUR (I - II)	3 017 155	228 869	184 004	203 193	240 836	266 302	266 906	242 828	239 114	258 445	196 702	2 327 199
- Métropole (1)	1 870 859	169 002	110 424	136 064	149 541	176 219	176 526	171 531	169 484	175 991	131 194	1 565 976
- DOM	36 113	5 818	8 267	3 382	1 551	1 658	1 304	1 395	1 591	1 692	2 521	29 179
- Sucre industriel	1 110 183	54 049	65 313	63 747	89 744	88 425	89 076	69 902	68 039	80 762	62 987	732 044

(1) Les chiffres indiqués ne comprennent pas le sucre industriel

Sources : Douanes et FranceAgriMer

Évolution des ventes pour la consommation intérieure (1)
jusqu'au mois de juillet 2016

(en t de sucre blanc)

MOIS	CAMPAGNE 2007/08		CAMPAGNE 2008/09		CAMPAGNE 2009/10		CAMPAGNE 2010/11		CAMPAGNE 2011/12		CAMPAGNE 2012/13		CAMPAGNE 2013/14		CAMPAGNE 2014/15		CAMPAGNE 2015/16		
	Ventes du mois	Ventes cumulées	Ventes du mois	Ventes cumulées	Ventes du mois	Ventes cumulées	Ventes du mois	Ventes cumulées	Ventes du mois	Ventes cumulées	Ventes du mois	Ventes cumulées	Ventes du mois	Ventes cumulées	Ventes du mois	Ventes cumulées	Ventes du mois	Ventes cumulées	
octobre	277 897	277 897	160 952	160 952	200 562	200 562	217 394	217 394	202 193	202 193	225 127	225 127	256 845	256 845	294 430	294 430	(2)	228 869	228 869
novembre	258 671	536 568	449 008	609 960	374 708	575 270	215 591	432 985	215 163	417 356	236 209	461 336	235 611	492 456	151 327	445 757	(2)	184 004	412 873
décembre	210 815	747 383	18 225	628 185	215 195	790 465	195 788	628 773	205 061	622 417	156 090	617 426	213 730	706 186	215 282	661 039	(2)	203 193	616 066
janvier	250 328	997 711	200 125	828 310	284 599	1 075 064	235 124	863 897	236 351	858 768	248 323	865 749	237 163	943 349	255 385	916 424	(2)	240 836	856 902
février	235 089	1 232 800	191 327	1 019 637	243 281	1 318 345	253 550	1 117 447	328 889	1 187 657	265 451	1 131 200	169 251	1 112 600	240 266	1 156 690	(2)	266 302	1 123 204
mars	276 233	1 509 033	495 547	1 515 184	507 821	1 826 166	252 591	1 370 038	279 698	1 467 355	300 215	1 431 415	266 149	1 378 749	244 502	1 401 192	(2)	266 906	1 390 110
avril	273 326	1 782 359	289 906	1 805 090	276 479	2 102 645	226 728	1 596 766	253 699	1 721 054	343 033	1 774 448	312 846	1 691 595	293 492	1 694 684	(2)	242 828	1 632 938
mai	257 503	2 039 862	268 238	2 073 328	170 979	2 273 624	243 847	1 840 613	227 184	1 948 238	253 635	2 028 083	293 942	1 985 537	247 612	1 942 296	(2)	239 114	1 872 052
juin	271 703	2 311 565	285 978	2 359 306	260 641	2 534 265	263 405	2 104 018	288 466	2 236 704	234 902	2 262 985	290 631	2 276 168	295 038	2 237 334	(2)	258 445	2 130 497
juillet	231 072	2 542 637	-246 899	2 112 407	202 558	2 736 823	201 465	2 305 483	206 890	2 443 594	253 022	2 516 007	246 729	2 522 897	268 755	2 506 089	(2)	196 702	2 327 199
août	250 973	2 793 610	444 364	2 556 771	416 823	3 153 646	187 641	2 493 124	215 841	2 659 435	220 465	2 736 472	241 135	2 764 032	(2)	302 238	2 808 327		
septembre	358 913	3 152 523	190 875	2 747 646	240 652	3 394 298	238 351	2 731 475	257 933	2 917 368	273 690	3 010 162	273 183	3 037 215	(2)	208 828	3 017 155		

(1) Les chiffres indiqués incluent le sucre industriel

(2) Chiffres encore provisoires.

Source : FranceAgriMer

**Évolution des ventes pour la consommation intérieure (1)
en cumul mobile sur douze mois jusqu'au mois de juillet 2016**

(en t de sucre blanc)

MOIS	Année 2007	Année 2008	Année 2009	Année 2010	Année 2011	Année 2012	Année 2013	Année 2014	Année 2015	Année 2016
janvier	2 357 610	2 841 564	2 983 122	2 994 400	3 183 131	2 726 346	2 924 349	3 087 762	3 010 290	(2) 2 957 633
février	2 500 304	2 849 955	2 939 360	3 046 354	3 193 400	2 801 685	2 860 911	2 991 562	3 081 305	(2) 2 983 669
mars	2 458 627	2 915 411	3 158 674	3 058 628	2 938 170	2 828 792	2 881 428	2 957 496	3 059 658	(2) 3 006 073
avril	2 547 171	2 957 574	3 175 254	3 045 201	2 888 419	2 855 763	2 970 762	2 927 309	3 040 304	(2) 2 955 409
mai	2 769 155	2 969 114	3 185 989	2 947 942	2 961 287	2 839 100	2 997 213	2 967 616	2 993 974	(2) 2 946 911
juin	2 686 115	2 954 637	3 200 264	2 922 605	2 964 051	2 864 161	2 943 649	3 023 345	2 998 381	(2) 2 910 318
juillet	2 683 874	2 999 556	2 722 293	3 372 062	2 962 958	2 869 586	2 989 781	3 017 052	3 020 407	(2) 2 838 265
août	2 738 627	3 031 610	2 915 684	3 344 521	2 733 776	2 897 786	2 994 405	3 037 722	(2) 3 081 510	
septembre	2 762 365	3 152 523	2 747 646	3 394 298	2 731 475	2 917 368	3 010 162	3 037 215	(2) 3 017 155	
octobre	2 797 676	3 035 578	2 787 256	3 411 130	2 716 274	2 940 302	3 041 880	3 074 800	(2) 2 951 594	
novembre	2 840 716	3 225 915	2 712 956	3 252 013	2 715 846	2 961 348	3 041 282	2 990 516	(2) 2 984 271	
décembre	2 838 878	3 033 325	2 909 926	3 232 606	2 725 119	2 912 377	3 098 922	2 992 068	(2) 2 972 182	

(1) Les chiffres indiqués incluent les tonnages utilisés en tant que sucre industriel.

(2) Chiffres encore provisoires.

Source : FranceAgriMer

**État des stocks de sucre détenus en France par les fabricants
au dernier jour de chaque mois - 2015/2016**

	septembre 2015	octobre 2015	novembre 2015	décembre 2015	janvier 2016	février 2016	mars 2016	avril 2016	mai 2016	juin 2016	juillet 2016
I - Sucres libres (Quota et importés)											
- Métropole	347 403	1 503 435	2 581 959	2 332 070	2 097 477	1 843 939	1 660 303	1 387 618	1 124 158	825 848	640 841
- Réunion	88 146	142 502	159 103	157 502	143 179	110 953	57 325	41 834	24 631	20 266	34 618
- Antilles	17 368	34 665	40 620	38 726	37 109	36 956	46 738	43 912	36 468	63 336	18 494
Total	452 917	1 680 602	2 781 682	2 528 298	2 277 765	1 991 848	1 764 366	1 473 364	1 185 257	909 450	693 953
Dont production de la campagne suivante	283 760										27 490
II - Intervention											
- Entrées											
- Sorties											
Total											
III Autres sucres											
-Sucres reportés	197 311	0	0	0	0	0	0	0	0	0	0
-Sucres hors quota	103 743	15 994	22 839	1 138 489	1 222 588	1 084 835	865 246	787 017	655 120	510 942	417 910
-Sucres retirés	0	0	0	0	0	0	0	0	0	0	0
-Sucres sous régime de perfectionnement actif	35 720	35 705	35 705	35 664	35 657	35 656	35 656	35 656	35 656	35 656	35 656
III - Stock total	789 691	1 732 301	2 840 226	3 702 451	3 536 010	3 112 339	2 665 268	2 296 037	1 876 033	1 456 048	1 147 519

Source : FranceAgriMer

IV– La situation des DOM

Bilans DOM simplifiés (juillet - juin)

(en t de sucre blanc)

	2013/14 (Juillet - Juin)			2014/15 (Juillet - Juin) Provisoire			2015/16 (Juillet - Juin) Prévisionnel		
	Antilles	Réunion	Total	Antilles	Réunion	Total	Antilles	Réunion	Total
I - Ressources									
1 - Stocks au 1er juillet	17 742	9 601	27 343	40 600	4 023	44 623	54 789	8 174	62 963
2 - Production	128 336	304 496	432 832	159 299	336 097	495 396	179 587	383 372	562 959
<i>dont TAF métropole (à déduire)</i>	68 000	108 915	176 915	96 318	142 731	239 049	116 587	196 372	312 959
3 - Importations de sucre en l'état	11 812	331	12 143	11 308	407	11 715	11 222	458	11 680
3.1. Importations des pays tiers	35	0	35	87	1	88	26	3	29
3.2. Importations de l'UE	11 777	331	12 108	11 221	406	11 627	11 196	455	11 651
Total des ressources (Hors TAF)	89 890	205 513	295 403	114 889	197 796	312 685	129 011	195 632	324 643
II - Utilisations									
1 - Consommation intérieure	13 238	28 167	41 405	13 335	28 167	41 502	12 407	22 048	34 455
2 - Exportations de sucre en l'état	36 052	173 323	209 375	46 765	161 455	208 220	30 544	159 173	189 717
2.1. Exportations vers l'UE	36 048	173 323	209 371	46 764	161 455	208 219	30 544	159 173	189 717
2.2. Exportations vers les pays tiers	4	0	4	1	0	1	0	0	0
Total des utilisations	49 290	201 490	250 780	60 100	189 622	249 722	42 951	181 221	224 172
III - Stocks au 30 juin									
- libres	40 600	4 023	44 623	54 789	8 174	62 963	86 060	14 410	100 471
Total des stocks au 30 juin	40 600	4 023	44 623	54 789	8 174	62 963	86 060	14 410	100 471

Sources : FranceAgriMer

Méthodologie :

Il s'agit, ici, d'un bilan simplifié de sucre en l'état, en valeur blanc (nc 1701), hors TAF et hors produits transformés. Contrairement à un bilan d'approvisionnement traditionnel, la consommation est issue de la déclaration des fabricants de sucre des DOM et c'est le stock, en fin de campagne, qui devient le poste d'ajustement. En dehors de la production de sucre (déclarée), les autres postes d'approvisionnements et emplois sont issus du commerce extérieur français.

Production des DOM - juillet 2016

	2013/14			2014/15			2015/16		
	Reunion	Antilles	Total DOM	Reunion	Antilles	Total DOM	Reunion	Antilles	Total DOM
juillet	17 934		17 934	18 529		18 529	22 006		22 006
août	43 009		43 009	38 837		38 837	38 188		38 188
septembre	45 073		45 073	45 098		45 098	42 030		42 030
octobre	49 567		49 567	47 100		47 100	77 379	18 782	96 161
novembre	33 899		33 899	35 666		35 666	38 419	7 176	45 595
décembre	6 099		6 099	150 867		150 867	15 958	0	15 958
janvier					22 000	22 000		15 000	15 000
février		710	710		24	24		26 866	26 866
mars	108 915	52 105	161 020		10 484	10 484	143 229	11 746	154 975
avril		50 027	50 027		15 922	15 922		15 809	15 809
mai		12 668	12 668		14 385	14 385		20 201	20 201
juin		11 746	11 746		49 446	49 446		18 668	18 668
juillet		1 079	1 079		7 335	7 335		9 174	9 174
août					39 703	39 703			
Total	304 496	128 335	432 831	336 097	159 299	495 396	377 209	143 422	520 631
<i>Dont TAF betteraves</i>	<i>108 915</i>	<i>68 000</i>	<i>176 915</i>	<i>142 731</i>	<i>96 318</i>	<i>239 049</i>	<i>177 803</i>	<i>95 788</i>	<i>273 591</i>

Source : FranceAgriMer

Exportations de sucre des DOM par destination ... (1)

(en t de sucre blanc)

... depuis les Antilles

	ALL	BEL	BUL	CRO	ESP	GRE	IRL	ITA	PB	POL	POR	ROU	R.TCH	RU	METROP	DOM (2)	TOTAL UE	PT	TOTAL
Campagne 2007/08 (Oct 07 à Sept 08)	-	851	-	-	-	-	-	1 463	-	11 080	7 889	-	-	-	34 369	-	55 948	-	55 948
Campagne 2008/09 (Oct 08 à Sept 09)	-	257	-	-	-	-	-	1 394	-	-	-	-	-	24 790	21 666	-	48 462	-	48 462
Campagne 2009/10 (Oct 09 à Sept 10)	-	39	-	-	199	-	-	1 646	-	-	19 207	-	-	235	29 504	-	51 174	6	51 180
Campagne 2010/11 (Oct 10 à Sept 11)	1 073	840	20	-	425	-	-	1 869	-	-	-	-	-	1 501	38 830	-	44 558	15	44 573
Campagne 2011/12 (Oct 11 à Sept 12)	585	550	291	-	94	-	-	2 877	2 227	-	-	-	237	670	39 347	-	46 878	16	46 894
Campagne 2012/13 (Oct 12 à Sept 13)	197	715	279	-	80	-	-	2 426	-	-	-	-	78	293	31 401	-	35 469	13	35 482
Campagne 2013/14 (Oct 13 à Sept 14)	-	2 055	325	-	-	-	-	842	-	-	-	-	-	616	40 586	-	44 424	3	44 427
Campagne 2014/15 (Oct 14 à Sept 15)																			
- octobre 2014	-	-	40	-	-	-	-	-	-	-	-	-	-	-	247	-	287	-	287
- novembre "	-	176	-	-	-	-	-	120	-	-	-	-	-	-	39	-	335	-	335
- décembre "	-	-	40	-	20	-	-	280	-	-	-	-	-	-	234	-	574	-	574
- janvier 2015	-	168	-	-	-	-	-	-	-	-	-	-	-	156	259	-	583	-	583
- février "	-	216	-	-	60	40	-	-	-	-	-	-	-	-	60	-	376	-	376
- mars "	-	520	-	-	-	40	-	60	-	-	-	-	-	-	439	-	1 059	-	1 059
- avril "	-	40	40	-	40	80	-	11 000	-	-	-	-	-	-	273	-	11 473	-	11 473
- mai "	-	200	0	-	-	-	-	-	-	-	-	-	100	-	-	-	300	-	300
- juin "	-	140	40	-	-	-	-	13 392	-	-	6 503	-	-	-	807	-	20 882	-	20 882
- juillet "	-	380	-	-	40	-	-	8 459	-	-	-	-	-	-	467	-	9 346	-	9 346
- août "	-	40	40	-	20	-	-	-	-	-	-	-	-	-	240	-	340	-	340
- septembre "	-	80	40	-	-	-	-	-	-	-	-	-	-	-	436	-	556	-	556
Total	-	1 960	240	-	180	160	-	33 311	-	-	6 503	-	100	156	3 501	-	46 111	-	46 111
Campagne 2015/16 (Oct 15 à Sept 16)																			
- octobre 2015	-	120	-	-	40	-	-	-	-	-	-	-	-	-	484	-	644	-	644
- novembre "	-	-	-	-	-	-	-	-	-	-	-	-	-	-	160	-	160	-	160
- décembre "	-	220	-	-	-	40	-	-	-	-	-	-	-	-	480	-	740	-	740
- janvier 2016	-	40	43	-	-	-	-	-	-	-	-	-	-	136	954	-	1 173	-	1 173
- février "	-	96	43	-	80	40	-	300	-	-	-	-	-	-	623	-	1 182	-	1 182
- mars "	-	-	-	-	20	140	-	-	-	-	-	-	-	-	728	-	888	-	888
- avril "	-	40	63	-	80	-	-	-	-	-	-	-	-	-	644	-	827	-	827
- mai "	-	168	-	-	-	60	-	-	-	-	-	7 826	-	-	159	-	8 213	-	8 213
- juin "	-	40	-	-	40	40	-	-	-	-	-	-	-	5 515	840	-	6 475	-	6 475
- juillet "	-	80	-	-	40	40	-	11 756	-	-	-	-	264	-	40	-	12 220	-	12 220
Total	-	804	149	-	300	360	-	12 056	-	-	-	7 826	264	5 651	5 112	-	32 522	-	32 522

... depuis la Réunion

Campagne 2007/08 (Oct 07 à Sept 08)	33 455	-	-	-	3 904	678	496	8 006	-	13 694	-	-	-	4 914	118 042	-	190 989	6	190 995
Campagne 2008/09 (Oct 08 à Sept 09)	3 707	472	23	-	3 528	582	1 036	8 259	-	44	94	11 554	-	4 910	118 301	-	152 510	6	152 516
Campagne 2009/10 (Oct 09 à Sept 10)	5 809	408	92	-	56 086	706	1 283	8 666	-	44	12 675	26 423	-	16 876	60 731	-	189 790	16	189 806
Campagne 2010/11 (Oct 10 à Sept 11)	5 505	686	137	-	53 260	1 113	1 458	9 695	-	44	112	22 328	-	38 662	42 371	648	176 019	-	176 019
Campagne 2011/12 (Oct 11 à Sept 12)	5 993	386	364	-	50 566	1 389	1 296	8 159	-	89	67	21 937	23	38 862	47 980	14	177 125	-	177 125
Campagne 2012/13 (Oct 12 à Sept 13)	14 658	-	137	-	53 458	1 470	928	8 148	540	89	-	9 750	204	37 357	54 808	14	181 561	8	181 569
Campagne 2013/14 (Oct 13 à Sept 14)	7 028	-	178	-	39 819	1 518	1 401	9 107	2 665	69	-	20 750	226	19 098	58 528	13	160 400	-	160 400
Campagne 2014/15 (Oct 14 à Sept 15)																			
- octobre 2014	787	-	22	-	11 949	45	86	972	-	-	-	-	-	-	12 376	2	26 239	-	26 239
- novembre "	355	-	-	-	-	68	150	824	-	-	-	-	22	-	4 334	2	5 755	-	5 755
- décembre "	543	-	-	-	1 310	160	107	1 306	-	-	10 920	17 063	-	193	4 062	-	35 664	-	35 664
- janvier 2015	384	-	22	-	244	-	107	575	-	-	-	-	67	-	1 913	-	3 312	-	3 312
- février "	352	-	22	-	1 002	94	-	376	-	22	-	-	45	107	1 162	3	3 185	-	3 185
- mars "	357	-	-	-	169	114	150	425	-	-	11 213	-	-	10 774	2 276	-	25 478	-	25 478
- avril "	341	-	23	-	22 330	302	242	897	-	-	-	-	-	-	3 402	2	27 539	-	27 539
- mai "	140	-	45	-	409	161	-	719	-	-	-	-	-	11 456	948	-	13 878	-	13 878
- juin "	94	-	-	-	-	23	110	201	-	-	-	-	46	-	258	2	734	-	734
- juillet "	-	-	22	-	596	45	86	594	-	22	-	-	-	-	2 270	2	3 637	-	3 637
- août "	15 554	-	23	-	1 187	208	154	354	-	-	-	-	46	902	7 719	2	26 149	-	26 149
- septembre "	488	-	67	-	-	135	150	1 300	236	-	-	-	67	279	12 224	-	14 946	-	14 946
Total	19 395	-	246	-	39 196	1 355	1 342	8 543	236	44	10 920	28 276	293	23 711	52 944	15	186 516	-	186 516
Campagne 2015/16 (Oct 15 à Sept 16)																			
- octobre 2015	476	-	22	-	1 294	69	343	663	107	-	10 725	-	-	257	3 671	-	17 627	-	17 627
- novembre "	406	-	22	-	453	68	-	826	-	-	-	-	-	9 520	2 111	2	13 408	-	13 408
- décembre "	677	-	45	-	1 156	210	172	847	129	-	-	-	45	11 068	2 617	-	16 966	-	16 966
- janvier 2016	427	-	22	-	1 151	419	150	10 487	215	24	-	-	-	86	474	2	13 457	-	13 457
- février "	725	-	-	-	15 289	452	150	783	215	10 725	-	-	67	193	2 955	2	31 556	-	31 556
- mars "	525	-	67	24	702	350	107	1 188	429	-	-	14 625	-	386	1 792	-	20 195	-	20 195
- avril "	119	-	23	-	10 286	249	-	1 208	220	-	-	-	-	-	2 033	-	14 138	-	14 138
- mai "	427	-	22	24	965	225	-	12 071	-	-	-	-	67	107	3 417	3	17 328	-	17 328
- juin "	142	-	23	25	984	199	110	857	-	25	-	44	-	132	1 529	-	4 070	-	4 070
- juillet "	11 006	-	22	-	632	199	150	389	-	-	-	-	45	-	1 609	3	14 055	-	14 055
Total	14 930	-	268	73	32 912	2 440	1 182	29 319	1 315	10 774	10 725	14 669	224	21 749	22 208	12	162 800	-	162 800

(1) Seuls sont indiqués les Etats vers lesquels du sucre a été exporté depuis 2006/07.

(2) Y compris les échanges entre la Guadeloupe et la Martinique et vers la Guyane.

Sources : Douanes

Importations de sucre des DOM par origine ...(1)

(en t de sucre blanc)

... aux Antilles		ALL	BEL	ESP	GRE	ITA	PB	RU	METROP	DOM (2)	Autres UE	TOTAL UE	PT	TOTAL
Campagne 2007/08 (Oct 07 à Sept 08)		-	-	-	-	-	15	-	12 787	390	-	13 192	62	13 254
Campagne 2008/09 (Oct 08 à Sept 09)		-	135	17	-	-	-	-	12 763	39	2	12 956	24	12 980
Campagne 2009/10 (Oct 09 à Sept 10)		16	44	14	-	-	25	-	12 789	60	116	13 064	42	13 106
Campagne 2010/11 (Oct 10 à Sept 11)		13	-	31	-	-	359	-	12 153	-	48	12 604	72	12 676
Campagne 2011/12 (Oct 11 à Sept 12)		16	-	65	-	-	243	-	11 041	354	15	11 734	39	11 773
Campagne 2012/13 (Oct 12 à Sept 13)		11	25	58	-	1	115	23	11 431	-	-	11 664	41	11 705
Campagne 2013/14 (Oct 13 à Sept 14)		35	-	8	-	-	52	-	11 567	103	-	11 765	83	11 848
Campagne 2014/15 (Oct 14 à Sept 15)														
- octobre	2014	-	-	-	-	-	2	22	967	-	-	991	2	993
- novembre	"	3	-	-	-	-	1	-	686	8	-	698	2	700
- décembre	"	4	-	-	-	-	-	-	878	-	-	883	1	884
- janvier	2015	-	20	-	-	-	1	-	1 118	17	-	1 156	6	1 162
- février	"	-	-	-	-	-	-	-	1 066	-	-	1 067	8	1 075
- mars	"	-	-	-	-	-	2	20	836	-	-	858	2	860
- avril	"	4	-	-	-	-	1	-	1 261	-	-	1 266	2	1 268
- mai	"	-	-	-	-	-	2	-	761	-	-	763	3	766
- juin	"	3	-	-	-	-	-	20	822	15	-	860	1	861
- juillet	"	-	-	-	-	-	2	-	1 183	-	-	1 185	2	1 187
- août	"	-	-	-	-	-	1	-	858	-	-	859	-	859
- septembre	"	-	-	-	23	-	2	-	962	-	-	987	1	988
Total		14	20	-	23	-	16	62	11 398	40	-	11 573	30	11 603
Campagne 2015/16 (Oct 15 à Sept 16)														
- octobre	2015	-	-	-	-	-	1	-	1 109	-	-	1 110	1	1 111
- novembre	"	-	-	-	-	-	2	-	912	-	-	914	2	916
- décembre	"	2	-	-	-	-	1	-	844	-	-	847	2	849
- janvier	2016	4	-	-	-	-	2	-	895	-	-	901	3	904
- février	"	-	-	-	-	-	1	5	724	-	-	730	3	733
- mars	"	3	-	-	-	-	2	-	919	-	-	924	2	926
- avril	"	-	-	-	-	-	1	-	823	-	-	824	1	825
- mai	"	-	-	1	-	-	2	-	941	-	-	944	-	944
- juin	"	5	-	1	-	-	1	20	944	-	-	971	9	980
- juillet	"	-	-	-	-	-	1	-	1 186	-	-	1 187	-	1 187
Total		14	-	2	-	-	14	25	9 297	-	-	9 352	23	9 375

... à la Réunion

... à la Réunion		ALL	BEL	ESP	GRE	ITA	PB	RU	METROP	DOM	Autres UE	TOTAL UE	PT	TOTAL
Campagne 2007/08 (Oct 07 à Sept 08)		-	64	7	-	1	1	-	786	-	-	859	2	861
Campagne 2008/09 (Oct 08 à Sept 09)		-	-	9	-	1	-	100	695	-	-	805	-	805
Campagne 2009/10 (Oct 09 à Sept 10)		-	-	10	-	-	-	-	1 566	-	-	1 576	3	1 579
Campagne 2010/11 (Oct 10 à Sept 11)		-	1	10	-	-	-	-	1 735	-	-	1 746	1	1 747
Campagne 2011/12 (Oct 11 à Sept 12)		-	-	-	-	-	-	-	1 272	-	-	1 272	1	1 273
Campagne 2012/13 (Oct 12 à Sept 13)		-	-	-	-	-	-	-	275	-	-	275	-	275
Campagne 2013/14 (Oct 13 à Sept 14)		-	-	-	-	-	-	-	357	-	-	357	-	357
Campagne 2014/15 (Oct 14 à Sept 15)														
- octobre	2014	-	-	-	-	-	-	-	39	-	-	39	-	39
- novembre	"	-	-	-	-	-	-	-	34	-	-	34	-	34
- décembre	"	-	-	-	-	-	-	-	23	-	-	23	-	23
- janvier	2015	-	-	-	-	-	-	-	28	-	-	28	1	29
- février	"	-	-	-	-	-	-	-	49	-	-	49	-	49
- mars	"	-	-	-	-	-	-	-	23	-	-	23	-	23
- avril	"	-	-	-	-	-	-	-	52	-	-	52	-	52
- mai	"	-	-	-	-	-	-	-	27	-	-	27	-	27
- juin	"	-	-	-	-	-	-	-	35	-	-	35	-	35
- juillet	"	-	-	-	-	-	-	-	29	-	-	29	-	29
- août	"	-	-	-	-	-	-	-	23	-	-	23	-	23
- septembre	"	-	-	-	-	-	-	-	35	-	-	35	-	35
Total		-	-	-	-	-	-	-	339	-	-	397	1	398
Campagne 2015/16 (Oct 15 à Sept 16)														
- octobre	2015	-	-	-	-	-	-	-	37	-	-	37	-	37
- novembre	"	-	-	-	-	-	-	-	51	-	-	51	1	52
- décembre	"	-	-	-	-	-	-	-	42	-	-	42	-	42
- janvier	2016	-	-	-	-	-	-	-	50	-	-	50	-	50
- février	"	-	-	-	-	-	-	22	64	-	-	86	-	86
- mars	"	-	-	-	-	-	-	-	26	-	-	26	-	26
- avril	"	-	-	-	-	-	-	-	12	-	-	12	-	12
- mai	"	-	-	-	-	-	-	-	26	-	-	26	-	26
- juin	"	-	-	-	-	-	-	-	38	-	-	38	2	40
- juillet	"	-	-	-	-	-	-	-	30	-	-	30	3	33
Total		-	-	-	-	-	-	22	376	-	-	398	6	404

(1) Seuls sont indiqués les Etats depuis lesquels du sucre a été importé depuis 2006/07.

(2) Y compris les échanges entre la Guadeloupe, la Martinique et la Guyane.

Sources : Douanes

Exportations mensuelles (métropole comprise) de sucre des DOM par nature

Campagnes	17011110		17011190		17011290		17019100		17019910		17019990		17011390		17011490		17011410		Total		
	Reunion	Antilles	Reunion	Antilles	Reunion	Antilles	Reunion	Antilles	Reunion	Antilles	Reunion	Antilles	Reunion	Antilles	Reunion	Antilles	Reunion	Antilles	Reunion	Antilles	
2006/07																					
Total	101 920	83 531	97 872	6 787	0	122	0	122	0	125	1	0							199 792	90 566	
2007/08																					
Total	80 956	43 198	114 929	13 511	0	0	0	286	2	383	0	0							195 887	57 379	
2008/09																					
Total	79 630	45 181	72 874	3 486	0	12	0	23	0	2	2	38							152 506	48 742	
2009/10																					
Total	115 007	42 523	74 686	8 665	0	0	0	10	110	5	2	0							189 806	51 203	
2010/11																					
Total	101 059	35 549	73 698	9 021	0	0	0	0	1 254	2	4	2							176 015	44 573	
2011/12																					
Total	21 743	39	30 635	1 925	0	760	0	0	1 012	2	0	1	0	0	45 663	14 185	77 220	29 437	176 272	46 350	
2012/13																					
Total					0	23	0	0	8	2 355	0	1 837	0	0	75 214	8 578	105 131	22 472	180 353	35 265	
2013/14																					
Total					0	0	0	0	0	2 981	0	1 334	0	1	79 675	2 212	79 668	37 169	159 343	43 697	
2014/15																					
oct-14					0	0	2	0	0	0	0	60	0	0	15 296	228	10 941	0	26 239	288	
nov-14					0	0	2	0	0	96	0	200	0	0	5 753	39	0	0	5 755	335	
déc-14					0	0	0	0	0	0	0	340	0	0	7 682	234	27 983	0	35 665	574	
janv-15					0	0	0	0	0	0	0	524	0	0	3 313	60	0	0	3 313	584	
févr-15					0	0	2	0	1	48	0	308	0	0	3 183	20	0	0	3 186	376	
mars-15					0	0	0	0	0	440	0	580	0	0	3 491	39	21 986	0	25 477	1 059	
avr-15					0	0	2	0	0	245	0	228	0	0	5 886	2	20 963	10 725	26 851	11 200	
mai-15					0	0	0	0	0	0	0	300	0	0	2 422	0	11 456	0	13 878	300	
juin-15					0	0	0	0	0	755	2	220	0	0	713	12	0	19 398	715	20 385	
juil-15					0	0	0	0	0	200	0	780	2	0	3 636	7	0	8 359	3 638	9 346	
août-15					0	0	0	0	0	240	0	100	0	0	10 869	3	14 625	0	25 494	343	
sept-15					0	0	0	0	0	316	0	240	0	0	14 946	0	0	0	14 946	556	
Total					0	0	8	0	1	2 340	2	3 880	2	0	77 190	644	107 954	38 482	185 157	45 346	
2015/16																					
oct-15					0	0	0	0	0	20	0	624	0	0	6 903	0	10 725	0	17 628	644	
nov-15					0	0	0	0	0	20	0	140	0	0	4 143	1	9 263	0	13 406	161	
déc-15					0	0	0	0	0	40	0	700	0	0	6 241	0	10 725	0	16 966	740	
janv-16					0	0	0	0	0	302	0	859	0	0	3 705	12	9 750	0	13 455	1 173	
févr-16					0	0	0	0	0	222	0	959	0	0	6 204	3	25 350	0	31 554	1 184	
mars-16					0	0	0	0	0	328	0	560	0	0	5 570	0	14 625	0	20 195	888	
avr-16					0	0	0	0	0	0	0	827	0	0	4 034	0	9 750	0	13 784	827	
mai-16					0	0	0	0	0	40	0	308	0	0	5 870	39	11 456	7 826	17 326	8 213	
juin-16					0	0	0	0	0	40	0	880	0	0	3 968	39	0	5 377	3 968	6 336	
juil-16					0	0	0	0	0	120	0	344	0	0	3 328	0	10 725	11 756	14 053	12 220	
Total					0	0	0	0	0	1 132	0	6 201	0	0	49 966	94	112 369	24 959	162 335	32 386	

17011110 : Sucres de canne, bruts, sans addition d'aromatizants ou de colorants, destinés à être raffinés

17011190 : Sucres de canne, bruts, sans addition d'aromatizants ou de colorants (à l'excl. des sucres destinés à être raffinés)

17019100 : Sucres de canne ou de betterave, à l'état solide, additionnés d'aromatizants ou de colorants

17019910 : Sucres blancs, sans addition d'aromatizants ou de colorants, contenant, à l'état sec, en poids déterminé selon la méthode polarimétrique, 99,5% ou plus de saccharose

17019990 : Sucres de canne ou de betterave et saccharose chimiquement pur, à l'état solide (hors sucres bruts, sucres de canne ou de betterave additionnés d'aromatizants ou de colorants ainsi que des sucres blancs)

Les nouveaux codes 17011390 et 17011490 se substituent au 17011190 à partir du 1er janvier 2012. Cela reste du sucre de canne non destiné à être raffiné.

Les nouveaux codes 17011310 et 17011410 se substituent au 17011110 à partir du 1er janvier 2012. Cela reste du sucre de canne destiné à être raffiné.

Source : Douanes

Importations mensuelles de sucre (métropole comprise) des DOM par nature (NC)

Campagnes	17011110		17011190		17011290		17019100		17019910		17019990		17011390		17011410		17011490		Total		
	Reunion	Antilles Guyane	Reunion	Antilles Guyane	Reunion	Antilles Guyane	Reunion	Antilles Guyane	Reunion	Antilles Guyane	Reunion	Antilles Guyane	Reunion	Antilles Guyane	Reunion	Antilles Guyane	Reunion	Antilles Guyane	Reunion	Antilles Guyane	
2006/07																					
Total	0	0	36	1 873	21	120	22	4	393	12 726	193	1 402							663	16 125	
2007/08																					
Total	0	0	27	522	0	26	32	0	567	11 336	234	284							860	12 168	
2008/09																					
Total	0	410	55	489	12	77	47	1	577	10 705	113	238							803	11 920	
2009/10																					
Total	0	0	32	350	3	114	39	11	1 268	9 951	201	673							1 579	12 002	
2010/11																					
Total	0	0	18	536	21	123	37	34	733	10 323	916	303							1 747	12 675	
2011/12																					
Total	0	0	13	451	1	271	29	43	1 075	10 381	121	198	3	364	0	0	28	63	1 270	11 771	
2012/13																					
Total					4	205	19	39	106	10 365	139	211	0	705	0	0	4	177	271	11 703	
2013/14																					
Total					3	1 258	32	29	125	9 851	190	268	4	428	0	0	3	11	356	11 845	
2014/15																					
oct-14					0	0	1	2	23	920	15	28	0	21	0	0	0	22	39	993	
nov-14					1	0	1	1	12	611	19	79	0	0	0	0	1	8	34	699	
déc-14					1	0	7	3	5	863	11	16	0	0	0	0	0	1	24	883	
janv-15					1	108	1	3	23	773	4	133	0	22	0	0	0	124	29	1 163	
févr-15					3	27	3	2	30	894	14	130	0	21	0	0	0	1	50	1 075	
mars-15					1	2	0	2	11	789	11	44	0	21	0	0	0	1	23	859	
avr-15					2	3	1	24	40	1 094	10	125	0	21	0	0	0	0	53	1 267	
mai-15					0	0	1	5	5	657	20	101	0	0	0	0	0	3	26	766	
juin-15					0	4	2	3	18	642	15	177	0	21	0	0	0	16	35	863	
juil-15					1	5	1	2	7	1 006	20	152	0	0	0	0	0	22	29	1 187	
août-15					1	0	1	3	1	722	21	90	0	0	0	0	0	43	24	858	
sept-15					0	0	1	3	15	823	18	152	0	0	0	0	0	10	34	988	
Total					11	149	20	53	190	9 794	178	1 227	0	127	0	0	1	251	400	11 601	
2015/16																					
oct-15					0	1	2	1	23	995	11	92	0	0	0	0	0	22	36	1 111	
nov-15					0	3	2	3	16	816	33	71	0	0	0	0	0	22	51	915	
déc-15					22	4	1	3	2	773	16	60	0	0	0	0	1	10	42	850	
janv-16					0	1	2	7	23	799	25	67	0	0	0	0	0	30	50	904	
févr-16					0	1	3	3	53	688	30	40	0	0	0	0	0	1	86	733	
mars-16					0	2	2	2	5	847	20	51	0	0	0	0	0	24	27	926	
avr-16					0	0	5	3	1	755	6	21	0	0	0	0	0	45	12	824	
mai-16					0	0	2	2	2	873	22	25	0	0	0	0	1	43	27	943	
juin-16					0	5	3	2	14	868	21	46	0	0	0	0	0	59	38	980	
juil-16					0	0	4	2	2	1 113	23	54	0	0	0	0	3	20	32	1 189	
Total					22	17	26	28	141	8 527	207	527	0	0	0	0	5	276	401	9 375	

17011110 : Sucres de canne, bruts, sans addition d'aromatizants ou de colorants, destinés à être raffinés

17011190 : Sucres de canne, bruts, sans addition d'aromatizants ou de colorants (à l'excl. des sucres destinés à être raffinés)

17011290 : Sucres de betterave, bruts, sans addition d'aromatizants ou de colorants (à l'excl. des sucres destinés à être raffinés)

17019100 : Sucres de canne ou de betterave, à l'état solide, additionnés d'aromatizants ou de colorants

17019910 : Sucres blancs, sans addition d'aromatizants ou de colorants, contenant, à l'état sec, en poids déterminé selon la méthode polarimétrique, 99,5% ou plus de saccharose

17019990 : Sucres de canne ou de betterave et saccharose chimiquement pur, à l'état solide (hors sucres bruts, sucres de canne ou de betterave additionnés d'aromatizants ou de colorants ainsi que des sucres blancs)

Les nouveaux codes 17011390 et 17111490 se substituent au 17011190 à partir du 1er janvier 2012. Cela reste du sucre de canne destiné à être raffiné.

Les nouveaux codes 17011310 et 17111410 se substituent au 17011110 à partir du 1er janvier 2012. Cela reste du sucre de canne non destiné à être raffiné.

Source : Douanes

V– Les échanges de sucre en l'état

Importations françaises de sucre en provenance des pays de l'UE (1)

(en t de sucre blanc)

	ALL	AUT	BUL	DK	ESP	EST	FIN	GRE	HON	HR (CRO)	IRL	ITA	LIT	PB	POL	POR	R. TCH	ROU	RU	SLQ	SUE	UEBL	TOTAL (2)
Campagne 2006/07 (Juillet 06 à Sept 07)	81 624	1 646	-	1 220	109 412	-	10	61	1 008		163	10 073	-	33 212	23	3 898	7 511	-	37 881	373	112	46 355	334 582
Campagne 2007/08 (Octobre 07 à Sept 08)	60 179	941	-	56	68 392	-	-	24	158		103	8 560	6	21 811	264	10 046	2 899	-	60 949	100	170	32 805	267 463
Campagne 2008/09 (Octobre 08 à Sept 09)	314 288	5	-	135	202 871	52	113	101	41		-	1 846	-	-	62 519	18 269	-	-	9 590	74 697	-	662	706 667
Campagne 2009/10 (Octobre 09 à Sept 10)	70 559	-	-	23	78 000	-	-	-	5		-	10 736	-	22 385	266	4 867	3 681	-	18 465	915	186	33 996	244 084
Campagne 2010/11 (Octobre 10 à Sept 11)	74 362	5	19	30	84 529	-	65	2	41		132	2 760	-	23 566	80	3 584	2 740	-	15 077	1 192	230	32 986	243 420
Campagne 2011/12 (Octobre 11 à Sept 12)	92 746	-	-	11	69 581	-	-	1 873	-		-	3 264	-	21 467	630	384	2 544	-	16 179	1 913	212	26 730	237 534
Campagne 2012/13 (Octobre 12 à Sept 13)	120 355	-	-	14	35 869	-	-	1	-		-	3 461	-	15 219	16 650	441	2 772	-	12 271	1 214	158	33 187	241 612
Campagne 2013/14 (Octobre 13 à Sept 14)	75 407	-	-	53	51 944	-	24	49	-	24	859	5 737	-	14 430	1 110	2 036	2 460	-	29 239	2 020	150	44 422	229 964
Campagne 2014/15 (Octobre 14 à Sept 15)																							
- octobre 2014	6 858	-	-	-	4 360	-	-	-	-	-	-	580	-	1 805	112	39	151	-	1 481	-	-	3 567	18 953
- novembre "	6 528	-	-	2	3 986	-	-	-	-	-	-	326	-	1 991	54	69	1 219	-	8 821	-	2	2 933	25 931
- décembre "	6 846	-	-	23	3 461	-	-	-	-	-	-	547	-	1 673	32	7	113	-	1 350	2	-	2 984	17 038
- janvier 2015	5 985	-	-	-	3 583	-	-	-	-	-	-	391	-	2 680	38	50	47	-	1 031	-	-	3 031	16 836
- février "	6 900	1	-	-	3 298	-	-	-	-	-	2	352	-	1 792	9	11	73	-	1 243	-	-	2 956	16 637
- mars "	7 184	-	-	23	4 054	-	-	-	-	-	-	326	-	2 188	17	59	158	-	5 796	-	-	3 143	22 948
- avril "	7 622	-	-	23	3 791	-	-	-	-	-	-	754	-	2 088	44	57	23	-	2 206	-	-	2 393	19 001
- mai "	6 104	-	-	2	3 707	-	-	-	-	-	-	513	-	1 371	6	32	91	-	1 289	-	-	2 662	15 777
- juin "	9 529	-	-	23	4 407	-	-	1	-	-	-	428	-	1 921	29	100	15	-	2 958	-	-	2 604	22 015
- juillet "	8 438	-	-	23	9 542	-	-	-	-	-	-	492	-	1 465	23	77	72	-	2 810	-	-	2 271	25 213
- août "	5 035	-	-	-	5 191	-	7	-	-	-	-	497	-	1 267	7	23	95	-	1 974	-	-	2 895	16 991
- septembre "	7 573	-	-	23	5 975	-	-	44	-	-	-	335	-	1 304	12	5	62	-	2 843	-	-	3 392	21 568
Total	84 602	1	-	142	55 355	-	7	45	-	-	2	5 541	-	21 545	383	529	2 119	-	33 802	2	2	34 831	238 908
Campagne 2015/16 (Octobre 15 à Sept 16)																							
- octobre 2015	7 593	1	-	-	5 224	-	-	-	-	-	-	514	-	1 092	-	9	1	-	1 931	-	-	2 350	18 715
- novembre "	7 227	-	-	23	4 016	-	-	-	-	-	-	467	-	1 192	-	142	254	-	1 699	-	-	2 987	18 007
- décembre "	7 412	-	-	1	4 287	-	-	-	-	-	-	483	-	1 350	9	73	327	-	1 524	-	-	3 218	18 684
- janvier 2016	7 154	-	-	23	3 262	-	-	1	-	-	-	489	-	1 058	9	152	130	-	1 730	-	-	2 330	16 338
- février "	12 065	-	-	23	4 472	-	-	-	-	-	-	491	-	1 459	3	152	270	-	1 788	-	-	2 989	23 712
- mars "	9 682	-	-	-	3 958	-	-	-	-	-	-	572	-	1 578	-	121	40	-	1 790	-	-	3 232	20 973
- avril "	8 312	-	-	23	4 103	-	-	-	-	-	3 457	509	-	1 456	-	127	15	-	1 734	-	-	2 062	21 798
- mai "	7 611	-	-	2	5 185	-	-	-	-	-	2	505	-	1 533	-	103	1	-	1 827	-	-	3 143	19 912
- juin "	10 545	-	-	23	7 656	-	-	-	-	-	-	468	-	1 483	-	220	1	-	2 231	-	-	3 015	25 642
- juillet "	10 431	-	-	23	4 689	-	-	-	-	-	-	362	-	1 203	-	96	215	-	1 633	-	-	2 788	21 440
Total	88 032	1	-	141	46 352	-	-	1	-	-	3 459	4 860	-	13 404	21	1 195	1 254	-	17 887	-	-	28 114	205 221

(1) Seuls sont indiqués les Etats membres en provenance desquels du sucre a été importé depuis 2004/05.

(2) Total des pays adhérents à l'UE au cours de la période considérée.

Source : Douanes

Exportations françaises de sucre vers les pays de l'UE (1)

(en T de sucre blanc)

	ALL	AUT	BUL	CHY	DK	ESP	EST	FIN	GR	HON	HR (CRO)	IRL	ITA	LIT	MAL	PB	POL	POR	ROU	R. TCH	RU	SLQ	SLN	SUE	UEBL	TOTAL	
Campagne 2006/07 (Juil 06 à Sept 07)	353 480	38 657		2 670	6 293	508 938	5	143	17 785	5 210		59 003	342 191	2	566	61 165	6 095	4 349		334	177 668	96	355	1 726	253 560	1 840 291	
<i>dont DOM</i>	17 908					3 326			315			839	12 727				22				7 888				986	44 011	
Campagne 2007/08 (Oct 07 à Sept 08)	287 171	61 516	0	2 261	10 610	434 528	3	7 846	28 800	226		50 639	353 695	1	69	61 036	33 563	14 033	41	223	165 574	0	222	748	225 499	1 738 304	
<i>dont DOM</i>	33 453					3905		7800	676			496	9 466				24 752	7889			4 914				852	94 203	
Campagne 2008/09 (Oct 08 à Sept 09)	259 489	4 461	37	3 009	3 503	412 831	1	24	47 986	6 448		32 809	416 395	3	20	41 394	28 040	7 318	11 838	233	178 275	0	190	887	177 383	1 632 574	
<i>dont DOM</i>	3 702		23			3 526			580			1035	9 651				45	94	11 554		29 698				728	60 636	
Campagne 2009/10 (Oct 09 à Sept 10)	314 145	2 087	202	1 640	9 938	417 368	23	29	25 337	130		31 217	388 896	2	143	39 850	9 919	32 626	29 460	357	283 241	47	193	1 647	285 997	1 874 494	
<i>dont DOM</i>	5 808		90			56 284			703			1 281	10 313				536	90	26 423		17 110				447	119 085	
Campagne 2010/11 (Oct 10 à Sept 11)	290 553	24 479	164	1 698	19 048	379 008	0	26	72 542	497		28 447	436 315	2	241	39 998	39 148	19 512	27 804	984	294 957	0	207	1 720	208 304	1 885 654	
<i>dont DOM</i>	6 577	0	155	0	0	53 684	0	0	1 111	0		1 459	11 562	0	0	0	45	112	22 328	0	40 162	0	0	0	1 527	138 722	
Campagne 2011/12 (Oct 11 à Sept 12)	303 618	28 943	790	2 565	18 826	282 725	1	30	88 266	3 064		30 410	410 597	576	260	48 901	10 423	2 085	27 412	4 946	273 111	0	2 132	1 905	319 472	1 861 059	
<i>dont DOM</i>	6 546	0	651	0	0	50 099	0	0	1 382	0		1 287	10 969	0	0	2 207	90	67	21 937	257	39 492	0	0	0	933	135 917	
Campagne 2012/13 (Oct 12 à Septembre 13)	273 097	6 580	1 433	1 358	7 685	248 256	0	38	71 448	638	0	26 621	368 457	1 625	183	30 109	10 367	3 974	9 858	1 545	251 340	1 224	1 189	1 140	183 856	1 502 021	
<i>dont DOM</i>	14 821	0	414	0	0	52 971	0	0	1 459	0	0	922	10 522	0	0	536	90	0	9 750	280	37 319	0	0	0	715	129 799	
Campagne 2013/14 (Oct 13 à Septembre 14)	204 576	927	750	1 246	15 079	287 575	0	37	85 154	1 867	345	24 099	403 693	658	0	28 365	17 569	2 423	25 273	1 712	212 386	71	656	3 733	147 961	1 466 155	
<i>dont DOM</i>	14 821	0	414	0	0	52 971	0	0	1 459	0	0	922	10 522	0	0	536	90	0	9 750	280	37 319	0	0	0	715	129 799	
Campagne 2014/15 (Oct 14 à Septembre 15)																											
- octobre 2014	14 309	49	64	99	2 118	50 877	-	7	7 589	30	44	4 362	37 005	24	-	4 540	2 766	67	1 113	170	11 960	23	26	520	23 485	161 247	
- novembre "	19 200	53	22	100	2 082	47 514	-	6	9 924	137	-	2 719	38 421	-	-	2 198	4 132	98	2 832	218	22 206	-	2	369	23 659	175 893	
- décembre "	17 463	24	40	180	1 054	46 141	-	6	9 213	53	-	1 442	33 120	-	-	2 151	3 763	10 996	18 378	43	21 554	23	25	133	27 782	193 584	
- janvier 2015	19 172	35	23	219	2 084	30 757	-	50	3 133	130	-	3 547	30 968	-	-	2 582	2 499	123	1 050	234	25 648	-	25	343	18 280	140 902	
- février "	18 937	28	44	120	2 070	28 792	-	51	3 266	43	12	3 337	32 730	-	-	2 859	571	76	269	88	29 021	-	-	289	15 493	138 096	
- mars "	22 646	135	-	60	2 125	30 058	-	55	2 883	53	-	3 970	34 602	-	-	2 682	695	90	11 324	35	39 893	-	24	329	16 491	168 150	
- avril "	21 733	27	62	79	2 197	53 500	-	59	3 323	88	-	4 234	46 353	-	-	2 548	271	97	155	222	17 934	23	1	305	16 327	169 538	
- mai "	18 386	50	45	60	2 078	31 000	-	83	3 687	24	-	2 952	33 498	-	-	2 793	372	141	1 279	120	37 546	1	26	225	12 751	147 117	
- juin "	21 274	89	41	40	2 665	34 790	-	82	7 609	72	-	4 563	46 331	-	-	3 712	422	6 463	505	68	26 465	-	26	291	20 635	176 143	
- juillet "	21 908	55	45	-	2 641	40 830	-	85	2 162	77	-	2 883	47 679	-	-	3 631	171	124	1 014	59	25 060	23	26	153	19 119	167 745	
- août "	33 992	-	86	100	922	34 375	-	53	5 223	19	-	3 194	23 019	-	-	1 667	187	115	269	252	24 809	-	1	199	20 540	149 022	
- septembre "	21 843	4	108	20	1 214	27 702	-	62	8 887	33	15	2 459	23 200	-	-	1 935	203	189	612	121	22 218	-	27	334	19 618	130 804	
Total	250 863	549	580	1 077	23 250	456 336	0	599	66 899	759	71	39 662	426 926	24	0	33 298	16 052	18 579	38 800	1 630	304 314	93	209	3 490	234 180	1 918 241	
<i>dont DOM</i>	18 995	0	487	0	0	38 787	0	0	1 502	0	0	1 330	41 207	0	0	236	44	17 261	28 275	392	23 845	0	0	0	1 960	174 321	
Campagne 2015/16 (Oct 15 à Septembre 16)																											
- octobre 2015	15 754	39	23	80	1 039	43 318	-	52	13 435	-	-	6 105	36 684	-	1	2 182	131	10 732	648	30	20 177	-	25	435	22 090	172 980	
- novembre "	14 747	97	23	-	867	64 098	-	59	13 658	99	-	3 426	43 940	-	-	2 271	26	11	1	145	34 279	23	2	446	25 870	204 088	
- décembre "	11 746	31	45	40	321	37 636	-	57	6 377	55	-	1 962	34 927	-	-	1 480	66	23	37	68	31 152	-	27	343	23 071	149 464	
- janvier 2016	13 217	33	67	1	723	28 561	-	5	2 828	61	-	3 700	39 306	-	-	2 085	68	6	30	21	20 811	-	1	258	15 584	127 366	
- février "	14 864	74	44	20	186	42 564	-	5	2 965	117	-	3 008	32 203	-	-	2 187	11 033	7	5	204	24 204	23	3	258	18 937	152 911	
- mars "	15 815	27	68	1	296	28 063	-	5	6 822	35	24	2 582	31 697	-	-	2 821	134	7	14 628	-	25 506	-	26	234	22 267	151 058	
- avril "	19 332	66	92	1	317	36 210	-	1	5 087	189	-	2 242	31 294	-	-	3 343	222	16	50	66	23 700	23	24	120	23 236	145 631	
- mai "	17 787	44	24	1	211	25 392	-	6	4 848	60	24	2 650	39 643	-	9	3 780	95	5	7 851	109	26 496	-	1	106	29 285	158 427	
- juin "	19 142	77	24	161	426	28 325	-	5	12 966	72	24	2 374	26 373	-	20	2 702	99	9	114	158	27 304	-	149	115	25 801	146 440	
- juillet "	26 914	57	24	160	54	27 929	-	-	5 334	94	-	1 922	43 384	-	-	2 346	168	16	32	158	21 602	7	246	24	24 789	155 430	
Total	169 318	545	434	465	4 440	362 096	0	195	74 320	782	72	29 971	359 451	0	30	25 197	12 042	10 832	23 396	1 129	255 231	76	504	2 339	230 930	1 563 795	
<i>dont DOM</i>	3 235		265			20 186			1 788			922	15 094			1 094	10 749	10 725	14 625	112	21 647				476	100 918	

Importations françaises de sucre des pays tiers par pays d'origine en 2015/16

(en t de sucre blanc)

	Total Du 1.10.2014 Au 30.09.2015	février 2016	mars 2016	avril 2016	mai 2016	juin 2016	juillet 2016	Total Du 1.10.2015 Au 31.07.2016
En provenance des ACP et Inde								
- Côte d'Ivoire	2	-	-	-	-	-	-	-
- Inde	2 012	156	193	169	70	25	48	1 441
- Madagascar	15	-	-	-	2	105	-	118
- Malawi	61	-	-	61	-	-	-	61
- Mozambique	23 140	-	-	-	-	-	-	-
- Ile Maurice	4 775	1 350	1 516	632	870	786	1 996	10 646
- Swaziland	-	-	-	-	645	860	430	1 935
- Zambie	-	-	-	-	-	-	-	-
- Zimbabwe	45 576	-	-	-	-	-	0	-
	75 581	1 506	1 709	862	1 587	1 776	2 474	14 201
<i>dont sucre blanc :</i>	2 685	1 154	1 399	772	1 225	1 409	2 222	9 839
En provenance d'autres pays								
- Afrique du Sud	2 370	72	96	192	336	312	125	1 983
- Algérie	5 055	856	660	1 012	770	1 528	1 538	8 632
- Argentine	324	-	-	-	107	35	1 101	1 243
- Brésil	7 235	1 457	1 080	791	959	1 519	320	10 577
- Burkina Faso	-	-	-	-	-	-	-	-
- Canada	-	-	-	-	-	-	-	-
- Chine	126	1	12	-	3	7	19	77
- Colombie	3 466	266	179	292	255	251	605	3 903
- Corée du Sud	6	-	-	-	-	-	1	5
- Costa Rica	693	83	43	23	53	73	93	541
- Cuba	-	-	-	1	-	12	-	13
- Egypte	-	1 008	-	-	504	-	-	3 024
- Emirats Arabes Unis	22	914	745	1 464	490	650	816	5 175
- Equateur	6	-	-	-	-	-	-	8
- Etats-Unis	48	4	8	-	8	24	2	64
- Guatemala	-	-	-	6	-	-	-	6
- Israel	6	-	4	1	-	-	-	5
- Japon	1	-	-	-	-	-	-	-
- Maroc	192	29	1	-	3	2	-	123
- Mauritanie	32	-	-	-	-	25	-	25
- Mexique	-	-	-	-	-	-	-	-
- Nouvelle Guinée Papouasie	21	21	-	-	-	21	21	63
- Pakistan	-	-	-	-	-	-	-	-
- Panama	-	-	-	-	-	-	-	-
- Paraguay	700	32	257	129	83	213	82	1 293
- Pérou	202	33	16	36	-	-	41	187
- Philippines	134	12	12	64	29	-	23	162
- République Dominicaine	-	-	-	-	-	-	-	-
- Sri Lanka	1	-	-	-	-	-	-	-
- Suisse	4	-	-	-	1	-	-	4
- Surinam	11	1	1	1	-	1	-	8
- Taiwan	-	-	-	-	-	-	-	-
- Thaïlande	9 001	30	1 111	1 815	283	2 382	786	6 643
- Togo	-	-	-	-	-	-	-	-
- Tunisie	21	-	-	-	-	-	-	-
- Turquie	-	-	-	-	-	-	-	3
	29 677	4 819	4 225	5 827	3 884	7 055	5 573	43 767
<i>dont sucre blanc :</i>	23 173	3 967	3 451	5 377	3 403	6 620	4 912	38 078
- Origine non encore déterminée	12	3	2	0	2	0	3	12
Divers (1)	-334	-	-	-	-	-	-	-27
Total général	104 936	6 328	5 936	6 689	5 473	8 831	8 050	57 953
<i>dont sucre blanc :</i>	25 859	5 124	4 850	6 149	4 630	8 029	7 134	47 917

(1) Les quantités négatives sur cette ligne proviennent d'un retranchement des quantités importées en perfectionnement actif.

Source : Douanes

Importations françaises de sucre des pays tiers par pays d'origine de 2012/13 à 2014/15

(en t de sucre blanc)

	2012/13 de 10/2012 à 09/2013	2013/14 de 10/2013 à 09/2014	2014/15											2014/15 de 10/2014 à 09/2015	
			octobre 2014	novembre 2014	décembre 2014	janvier 2015	février 2015	mars 2015	avril 2015	mai 2015	juin 2015	juillet 2015	août 2015		septembre 2015
EN PROVENANCE DES ACP ET INDE															
- Côte d'Ivoire	113	2	1	-	-	-	-	-	-	-	-	1	-	-	2
- Guyana	-	-	-	-	-	-	-	-	-	-	-	-	-	-	-
- Inde	977	1 321	144	120	97	248	165	312	191	125	319	98	109	84	2 012
- Madagascar	7	8	-	7	-	-	-	-	-	-	-	-	7	1	15
- Malawi	87	42	-	-	-	-	61	-	-	-	-	-	-	-	61
- Mozambique	-	51 665	-	-	23 140	-	-	-	-	-	-	-	-	-	23 140
- Ile Maurice	4 575	2 824	103	14	1 194	11	662	-	492	22	451	569	1 097	160	4 775
- Swaziland	775	210	-	-	-	-	-	-	-	-	-	-	-	-	-
- Zambie	-	-	-	-	-	-	-	-	-	-	-	-	-	-	-
- Zimbabwe	-	25 523	-	-	-	-	-	-	23 144	-	-	22 432	-	-	45 576
	6 534	81 595	248	141	24 431	259	888	312	23 827	147	770	23 100	1 213	245	75 581
dont sucre blanc :	3 509	1 811	96	96	349	204	358	241	165	125	284	86	566	115	2 685
EN PROVENANCE D'AUTRES PAYS															
- Afrique du Sud	-	1 718	145	270	72	267	147	288	292	72	169	312	144	192	2 370
- Algérie	600	4 972	748	506	-	484	616	176	814	374	-	990	330	17	5 055
- Argentine	1 467	55	43	4	23	27	19	8	26	23	3	148	-	-	324
- Australie	-	-	-	-	-	-	-	-	-	-	-	-	-	-	-
- Barbades	-	-	-	-	-	-	-	-	-	-	-	-	-	-	-
- Bosnie Herzegovine	-	-	-	-	-	-	-	-	-	-	-	-	-	-	-
- Brésil	118 523	36 157	818	290	257	504	902	491	353	622	325	1 206	711	756	7 235
- Chine	143	94	18	-	17	-	-	19	16	1	16	-	4	35	126
- Colombie	760	4 146	1 995	253	161	117	70	117	94	144	94	25	390	6	3 466
- Corée du Sud	3	8	0	-	1	-	1	-	2	0	0	-	1	1	6
- Costa Rica	12 307	854	58	111	23	20	19	103	64	59	60	33	78	65	693
- Cuba	352	-	-	-	-	-	-	-	-	-	-	-	-	-	-
- Egypte	-	-	0	-	-	-	0	-	-	-	-	-	-	-	-
- Emirats Arabes Unis	-	2	0	-	19	-	0	-	-	-	-	3	-	-	22
- Equateur	25	6	-	-	1	-	-	-	-	-	-	-	-	5	6
- Etats-Unis	544	267	3	2	7	3	1	6	5	3	3	6	4	5	48
- Guatemala	-	41	-	-	-	-	-	-	-	-	-	-	-	-	-
- Israel	3	10	-	-	-	-	-	6	-	-	-	-	-	-	6
- Japon	23	-	-	-	-	-	-	1	-	-	-	-	-	-	1
- Malaisie	-	-	-	-	-	-	-	-	-	-	-	-	-	-	-
- Maroc	3	97	55	-	-	29	1	2	49	2	1	52	1	-	192
- Mauritanie	18	24	4	3	3	3	5	3	3	4	-	4	-	-	32
- Mexique	-	41	-	-	-	-	-	-	-	-	-	-	-	-	-
- Nouvelle Guinée Papouasie	21	21	-	-	-	-	-	-	-	-	-	-	21	-	21
- Pakistan	-	8	-	-	-	-	-	-	-	-	-	-	-	-	-
- Panama	24	506	-	-	-	-	-	-	-	-	-	-	-	-	-
- Paraguay	2 217	1 343	34	47	49	67	22	33	171	87	66	53	24	47	700
- Pérou	223	210	16	37	-	16	-	16	33	49	-	35	-	-	202
- Philippines	137	106	-	23	-	10	23	12	23	12	10	11	10	-	134
- République Dominicaine	-	10	-	-	-	-	-	-	-	-	-	-	-	-	-
- Sierra Leone	-	-	-	-	-	-	-	-	-	-	-	-	-	-	-
- Sri Lanka	3	4	-	-	-	-	-	-	-	-	-	1	-	-	1
- Suisse	3 976	658	-	-	-	-	-	1	1	-	-	1	-	1	4
- Surinam	13	15	1	1	-	2	-	1	1	2	1	1	-	1	11
- Taiwan	-	3	-	-	-	-	-	-	-	-	-	-	-	-	-
- Thaïlande	14 513	5 952	666	233	8	410	1 541	542	2 234	523	2 099	733	6	6	9 001
- Tunisie	21	21	-	0	0	0	0	0	0	0	21	0	0	0	21
- Turquie	1	-	-	-	-	-	-	-	-	-	-	-	-	-	-
	155 920	57 349	4 604	1 780	641	1 959	3 367	1 825	4 181	1 977	2 868	3 614	1 724	1 137	29 677
dont sucre blanc :	30 300	20 901	3 677	1 491	411	1 641	3 081	1 206	2 948	1 168	2 376	3 102	1 185	887	23 173
- Origine non encore déterminée	-	4	-	1	-	3	-	-	3	1	-	2	1	-	12
Divers (1)	-65 041	-6 389	-133	-	-	-	-	-	-	-	-79	-73	-	-49	-334
Total général	97 413	132 559	4 719	1 922	25 072	2 221	4 255	2 137	28 011	2 125	3 560	26 643	2 938	1 333	104 936
dont sucre blanc :	33 809	22 712	3 773	1 587	760	1 845	3 439	1 447	3 113	1 293	2 660	3 188	1 752	1 002	25 859

(1) Les quantités négatives sur cette ligne proviennent d'un retranchement des quantités importées au titre du perfectionnement actif.

Source : Douanes

**Exportations françaises de sucre vers les pays tiers
par pays de destination en 2015/16 (1)**

(en t de sucre blanc)

	Total du 1.10.2014 Au 30.09.2015	février 2016	mars 2016	avril 2016	mai 2016	juin 2016	juillet 2016	Total du 1.10.2015 31.07.2016
Afrique								
Afrique du Nord :								
- Algérie	91 830	4 601	3 217	600	2	5 635	20	36 963
- Egypte	93 560	126	1 416	63	-	63	42	1 857
- Libye	1 990	-	-	-	-	20 000	-	30 000
- Maroc	244	1	29	31	1	13	16	120
- Tunisie	8 955	14	48	117	78	55	72	609
	196 579	4 742	4 710	811	81	25 766	150	69 549
<i>dont sucre brut :</i>	90	2	12	14	5	12	7	85
Afrique Occidentale :								
- Bénin	10 923	541	86	1 018	433	411	692	4 394
- Burkina Faso	4 072	1 322	2 403	981	-	-	-	4 968
- Côte-d'Ivoire	4	-	-	-	-	1	1	2
- Gambie	352	44	44	66	66	-	-	264
- Ghana	3 701	172	730	1 187	260	692	942	4 362
- Guinée	700	-	-	219	-	221	328	1 207
- Libéria	154	66	-	44	-	44	-	176
- Mali	570	-	-	328	1	1	-	331
- Mauritanie	-	-	-	-	-	44	-	45
- Niger	4 995	1 204	4 268	709	-	-	-	6 181
- Nigéria	-	-	-	-	-	-	-	-
- Sénégal	9 440	840	512	893	1 001	1 431	338	7 833
- Sierra Léone	4 690	43	43	86	-	-	-	215
- Soudan	-	-	-	-	-	-	-	-
- Tchad	17	2	1	1	-	1	-	13
- Togo	9 162	-	505	-	-	435	261	3 643
	48 780	4 234	8 592	5 532	1 761	3 281	2 562	33 634
<i>dont sucre brut :</i>	22	2	1	1	1	3	1	21

(1) Il s'agit des quantités de sucre dédouanées vers un pays tiers au départ de France, à l'exclusion des dédouanements effectués en Belgique.

Source : Douanes

**Exportations françaises de sucre vers les pays tiers
par pays de destination en 2015/16 (1)**

(en t de sucre blanc)

(en t de sucre blanc)

	Total du 1.10.2014 Au 30.09.2015	février 2016	mars 2016	avril 2016	mai 2016	juin 2016	juillet 2016	Total du 1.10.2015 31.07.2016
Afrique Centrale Orientale et Australe :								
- Afrique du Sud & Lesotho	278	-	-	-	-	-	-	2
- Angola	-	-	-	-	-	-	1	1
- Cameroun	13 304	3 359	29	690	1 150	692	1 521	8 826
- République Centrafricaine	-	-	1	-	2	-	-	3
- Comores	-	2	-	-	-	2	-	4
- Congo (Rep)	116	-	-	-	-	-	-	3
- Djibouti	107	22	1	-	1	-	1	40
- Gabon	1 020	2	3	1	2	-	2	11
- Guinée équatoriale	1 069	87	-	87	152	-	65	761
- Kenya	759	-	-	-	-	-	-	-
- Madagascar	1	1	-	1	-	-	1	10
- Tanzanie	4 231	253	1	506	-	-	-	760
	20 885	3 726	35	1 285	1 307	694	1 591	10 421
<i>dont sucre brut :</i>	2	0	1	0	2	0	0	7
Amériques								
- Antilles néerlandaises	-	-	-	-	-	-	-	-
- Brésil	2	-	-	-	-	1	-	10
- Canada	284	15	30	13	31	30	14	223
- Chili	39	-	-	-	-	19	1	20
- Dominique	-	-	-	-	-	-	-	-
- Etats-Unis	222	18	19	35	-	27	15	185
- Mexique	-	-	-	-	-	-	-	3
- Surinam	783	-	-	-	-	-	-	-
	1 330	33	49	48	31	77	30	441
<i>dont sucre brut :</i>	207	4	19	4	25	31	6	137

**Exportations françaises de sucre vers les pays tiers
par pays de destination en 2015/16 (1)**

(en t de sucre blanc)

(en t de sucre blanc)

	total du 1.10.2014 Au 30.09.2015	février 2016	mars 2016	avril 2016	mai 2016	juin 2016	juillet 2016	total du 1.10.2015 31.07.2016
Asie								
Asie occidentale								
- Arabie Saoudite	11 755	1	1	184	116	311	622	1 386
- Bahreïn	997	-	-	9	-	-	-	16
- Cisjordanie	-	-	-	-	1 320	660	220	2 200
- Emirats Arabes Unis	535	6	13	25	5	34	2	118
- Irak	22	-	-	-	-	-	-	22
- Iran	-	-	-	-	-	-	-	-
- Israël	41 993	5 160	2 809	2 913	1 973	1 316	1 608	22 323
- Jordanie	4 406	141	797	42	-	-	42	1 249
- Koweït	8 562	690	1 380	-	31	-	20	2 129
- Liban	13 592	559	544	518	1 419	913	1 115	6 139
- Qatar	1	-	-	1	-	-	-	1
- Oman	3 587	-	-	-	-	-	-	-
- Syrie	17 204	1 311	-	2 806	-	-	-	6 348
- Yémen	69	-	-	-	-	-	-	-
	102 723	7 868	5 544	6 498	4 864	3 234	3 629	41 931
<i>dont sucre brut :</i>	28	3	2	9	2	2	3	32
Autres pays d'Asie :								
- Bangladesh	11	-	-	-	11	-	-	11
- Brunéi	-	-	-	-	-	-	-	-
- Chine	25	-	-	-	-	-	-	-
- Corée du sud	1 348	4	30	7	136	12	-	303
- Hong-Kong	43	-	7	-	4	-	-	24
- Inde	106	1	-	-	-	24	26	69
- Japon	456	30	40	42	2	33	54	338
- Kirgizstan	-	-	-	-	-	-	-	-
- Malaisie	46	-	-	5	-	-	-	9
- Maldives	4	-	-	-	-	-	-	5
- Pakistan	-	-	-	-	-	-	-	2
- Philippines	9	-	-	1	-	-	1	3
- Singapour	7	-	7	2	2	-	-	17
- Sri Lanka	-	-	-	-	-	-	-	-
- Taïwan	22	-	-	-	-	4	-	17
- Thaïlande	10	-	-	-	-	-	-	6
- Turkménistan, Viêt-Nam et cambodge	80	-	18	-	-	12	9	71
	2 167	35	102	57	155	85	90	875
<i>dont sucre brut :</i>	199	20	22	19	6	23	18	167
Australie et Océanie								
- Australie	65	-	-	1	1	8	10	35
- Fidji	-	-	-	-	-	-	-	-
- Nouvelle Calédonie	399	34	21	19	24	23	23	303
- Nouvelle Zélande	2	-	-	-	-	-	-	-
- Polynésie française / Wallis	133	2	-	12	18	-	-	68
	599	36	21	32	43	31	33	406
<i>dont sucre brut :</i>	68	7	2	6	6	0	3	43

**Exportations françaises de sucre vers les pays tiers
par pays de destination en 2015/16 (1)**

	(en t de sucre blanc)							(en t de sucre blanc)
	Total du 1.10.2014 Au 30.09.2015	février 2016	mars 2016	avril 2016	mai 2016	juin 2016	juillet 2016	Total du 1.10.2015 31.07.2016
Europe (hors UE)								
- Andorre	1 646	112	100	44	67	91	114	952
- Azerbaïdjan	19	-	-	1	-	-	-	7
- Bosnie Herzégovine	132	22	1	-	21	21	22	131
- Géorgie	2 099	230	-	6	-	-	-	788
- Islande	-	-	-	-	-	-	-	-
- Kosovo	-	-	-	-	-	-	-	-
- Macédoine	-	-	-	-	-	-	-	-
- Monténégro	-	-	-	-	-	-	-	-
- Norvège	78	-	11	-	11	-	13	61
- Ouzbékistan	-	-	-	-	-	-	-	-
- Russie	1 890	-	11	24	22	27	28	167
- Serbie	-	-	-	-	-	-	-	-
- Suisse	36 664	4 661	3 090	4 045	4 939	3 880	3 957	39 356
- Turquie	3 794	73	45	81	65	14 647	51	25 134
- Ukraine	20	1	17	1	-	-	-	43
	46 342	5 099	3 275	4 202	5 125	18 666	4 185	66 639
<i>dont sucre brut :</i>	126	16	10	6	8	13	10	103
- Autres destinations non déterminées	5	-	3	0	-	-	2	4
Divers (1)	-479	-1	0	0	0	0	0	-91
Total général	418 931	25 772	22 331	18 465	13 367	51 834	12 272	223 809
<i>dont sucre brut :</i>	742	54	69	59	55	84	48	598

(1) Les quantités négatives sur cette ligne proviennent d'un retranchement des quantités exportées au titre du perfectionnement actif.

**Exportations françaises de sucre vers les pays tiers
par pays de destination de 2012/13 à 2014/15 (1)**

(en t de sucre blanc)

	2012/13 de 10/2012 à 09/2013	2013/14 de 10/2013 à 09/2014	2014/15											2014/15 de 10/2014 à 09/2015	
			octobre 2014	novembre 2014	décembre 2014	janvier 2015	février 2015	mars 2015	avril 2015	mai 2015	juin 2015	juillet 2015	août 2015		septembre 2015
Afrique															
Afrique du Nord :															
- Algérie	72 304	104 015	13 777	48 952	18 850	2	2 248	1 255	565	356	19	-	1 340	4 466	91 830
- Egypte	1 384	14 402	8 045	48	6 173	8 982	6 132	14 811	7 576	2 043	22 646	3 417	5 443	8 244	93 560
- Libye	5 014	0	-	-	-	506	35	-	-	-	230	230	-	989	1 990
- Maroc	161	157	10	20	-	10	-	22	26	25	26	-	-	105	244
- Tunisie	880	724	27	137	26	113	48	40	54	67	54	218	8 100	71	8 955
	79 743	119 298	21 859	49 157	25 049	9 613	8 463	16 128	8 221	2 491	22 975	3 865	14 883	13 875	196 579
<i>dont sucre brut :</i>	45	63	4	2	4	4	12	8	14	9	20	4	5	4	90
Afrique Occidentale :															
- Bénin	6 350	7 696	132	543	629	238	866	1 125	1 439	1 774	887	846	1 082	1 362	10 923
- Burkina Faso	2 655	8 226	-	3	-	-	3 392	545	1	-	-	131	-	-	4 072
- Côte-d'Ivoire	5	4	1	-	-	-	1	-	-	-	-	1	1	-	4
- Gambie	396	307	-	-	44	-	87	45	88	-	-	22	22	44	352
- Ghana	1 324	2 393	-	-	345	-	174	743	489	86	594	447	656	167	3 701
- Guinée	1 028	1 470	-	-	44	328	-	131	109	88	-	-	-	-	700
- Libéria	154	176	-	22	22	-	-	-	44	-	-	22	22	22	154
- Mali	328	328	-	-	-	-	-	329	219	-	22	-	-	-	570
- Mauritanie	61	0	-	-	-	-	-	-	-	-	-	-	-	-	0
- Niger	4 750	3 634	-	-	-	-	-	3 724	1 204	-	1	-	66	-	4 995
- Nigéria	18 479	15 968	-	-	-	-	-	-	-	-	-	-	-	-	0
- Sénégal	8 387	7 122	28	802	447	2	717	955	786	1 060	1 609	893	791	1 350	9 440
- Sierra Léone	258	373	-	43	2 200	158	1 538	43	115	92	414	-	-	87	4 690
- Soudan	0	1	-	-	-	-	-	-	-	-	-	-	-	-	0
- Tchad	12	11	6	-	-	1	1	-	-	2	4	-	2	1	17
- Togo	2 949	1 995	-	66	282	-	131	1 152	2 327	1 606	628	1 820	218	932	9 162
	47 136	49 704	167	1 479	4 013	727	6 907	8 792	6 821	4 708	4 159	4 182	2 860	3 965	48 780
<i>dont sucre brut :</i>	26	5	2	2	1	2	3	0	3	4	0	1	2	2	22

(1) Il s'agit des quantités de sucre dédouanées vers un pays tiers au départ de France, à l'exclusion des dédouanements effectués en Belgique.

Source : Douanes

Exportations françaises de sucre vers les pays tiers
par pays de destination de 2012/13 à 2014/15 (1)

(en t de sucre blanc)

	2012/13 de 10/2012 à 09/2013	2013/14 de 10/2013 à 09/2014	2014/15											2014/15 de 10/2014 à 09/2015	
			octobre 2014	novembre 2014	décembre 2014	janvier 2015	février 2015	mars 2015	avril 2015	mai 2015	juin 2015	juillet 2015	août 2015		septembre 2015
Afrique Centrale															
Orientale et Australe :															
- Afrique du Sud	1	2	1	-	-	-	-	-	-	-	-	1	-	276	278
- Angola	0	0	-	-	-	-	-	-	-	-	-	-	-	-	0
- Cameroun	8 078	14 176	1	1	-	2 139	462	230	1 588	3 680	1 450	2	691	3 060	13 304
- Comores	4	1	-	-	-	-	-	-	-	-	-	-	-	-	0
- Congo (Rep)	8	2	-	-	-	-	-	-	115	-	-	-	1	-	116
- Djibouti	58	60	11	22	1	-	-	22	2	-	24	24	1	-	107
- Gabon	10	936	-	2	-	2	-	-	1 012	-	2	2	-	-	1 020
- Guinée équatoriale	1 359	1 370	66	239	109	22	22	44	87	66	22	65	196	131	1 069
- Kenya	0	0	-	-	-	-	-	-	299	368	-	-	92	-	759
- Madagascar	4	2	-	-	-	-	1	-	-	-	-	-	-	-	1
- Ile Maurice	8	0	-	-	-	-	-	-	-	-	-	-	-	-	0
	9 530	16 549	79	264	110	2 163	485	296	3 815	4 804	2 027	1 382	1 993	3 467	20 885
<i>dont sucre brut :</i>	3	0	1	-	0	-	-	-	-	-	-	-	-	-	1
Amériques															
- Antilles néerlandaises	4	0	-	-	-	-	-	-	-	-	-	-	-	-	0
- Brésil	0	1	-	-	-	-	-	1	-	1	-	-	-	-	2
- Canada	249	267	30	2	30	17	16	48	32	14	30	16	32	17	284
- Colombie	0	0	-	-	-	-	-	-	-	-	-	-	-	-	0
- Dominique	28	0	-	-	-	-	-	-	-	-	-	-	-	-	0
- Etats-Unis	162	211	23	2	31	6	28	2	30	1	37	29	1	32	222
- Mexique	0	1	-	-	-	-	-	-	-	-	-	-	-	-	0
- Surinam	44	0	-	-	-	-	-	1	115	-	115	-	322	230	783
	487	518	53	4	61	23	44	72	177	16	182	45	355	298	1 330
<i>dont sucre brut :</i>	141	187	17	0	18	4	12	52	19	10	18	4	19	34	207

Exportations françaises de sucre vers les pays tiers
par pays de destination de 2012/13 à 2014/15 (1)

(en t de sucre blanc)

	2012/13 de 10/2012 à 09/2013	2013/14 de 10/2013 à 09/2014	2014/15											2014/15 de 10/2014 à 09/2015	
			octobre 2014	novembre 2014	décembre 2014	janvier 2015	février 2015	mars 2015	avril 2015	mai 2015	juin 2015	juillet 2015	août 2015		septembre 2015
Asie															
- Arabie Saoudite	12 051	8 351	-	184	967	1 013	1 137	416	3 209	1 825	716	1 276	414	598	11 755
- Bahreïn	1 426	1 223	-	-	115	-	-	161	345	115	-	115	115	31	997
- Cisjordanie	805	1 061	-	-	-	-	-	-	-	-	-	-	-	-	0
- Emirats Arabes Unis	10 867	1 187	-	6	-	22	8	138	6	-	230	4	121	-	535
- Israël	14 903	14 918	649	1 061	3 448	3 605	3 643	3 168	2 676	1 530	5 251	6 931	4 451	5 580	41 993
- Jordanie	65	147	-	82	311	21	2 000	1 011	-	82	83	194	40	582	4 406
- Koweït	6 652	11 491	-	-	-	-	6	414	1 518	3 036	-	414	2 990	184	8 562
- Liban	6 329	8 218	22	345	397	292	250	2 579	1 283	1 387	613	1 561	810	4 053	13 592
- Qatar	5	186	-	-	-	-	1	-	-	-	-	-	-	-	1
- Oman	0	0	-	-	-	-	138	138	-	2 000	276	529	138	368	3 587
- Syrie	2 990	7 326	-	-	-	-	-	1 403	-	1 035	1 495	3 381	-	9 890	17 204
- Yémen	0	0	-	-	-	-	-	-	-	69	-	-	-	-	69
	98 093	116 532	671	1 678	5 238	4 953	7 183	9 428	9 037	11 101	8 664	14 405	9 079	21 286	102 723
<i>dont sucre brut :</i>	24	35	0	0	1	2	-	2	4	2	8	5	-	4	28
Autres pays d'Asie :															
- Afghanistan	0	0	-	-	-	-	-	-	-	-	-	-	-	-	0
- Bangladesh	0	0	11	-	-	-	-	-	0	-	-	-	-	-	11
- Chine	18	25	4	3	3	-	7	8	-	-	-	-	-	-	25
- Corée du sud	43	193	33	20	29	31	6	-	-	17	30	-	637	545	1 348
- Hong-Kong	29	33	5	4	2	3	3	4	5	3	7	-	7	-	43
- Inde	82	55	3	12	1	15	12	21	2	-	14	2	12	12	106
- Indonésie	0	0	-	-	-	-	-	-	-	-	-	-	-	-	0
- Japon	445	532	27	40	53	41	24	18	30	23	43	39	52	66	456
- Kirgizstan	0	0	-	-	-	-	0	-	0	0	0	0	0	0	0
- Malaisie	6	9	3	-	-	-	24	-	-	-	-	-	19	-	46
- Maldives	5	1	-	2	-	-	2	-	0	0	-	-	-	-	4
- Pakistan	0	0	-	-	-	-	-	-	-	-	-	-	-	-	0
- Philippines	0	0	-	-	-	-	-	-	-	1	-	-	8	-	9
- Singapour	12	13	2	-	1	-	-	-	-	2	-	-	-	2	7
- Sri Lanka	0	0	-	-	-	-	-	-	-	-	-	-	-	-	0
- Taïwan	27	20	8	1	-	6	-	4	-	3	-	-	-	-	22
- Thaïlande	0	3	-	-	-	1	-	1	5	-	-	-	3	-	10
- Viêt-Nam	2	412	2	30	2	-	3	-	9	8	8	9	9	-	80
	669	1 296	98	112	91	97	81	56	51	57	102	50	747	625	2 167
<i>dont sucre brut :</i>	225	219	19	14	17	9	15	9	16	10	22	16	19	33	199
Australie et Océanie															
- Australie	54	38	6	-	-	8	1	20	-	10	-	-	1	19	65
- Nouvelle Calédonie	400	316	39	39	23	51	36	25	33	56	19	2	60	16	399
- Nouvelle Zélande	3	0	-	-	-	-	-	-	1	-	1	-	-	-	2
- Polynésie française	293	159	-	19	17	21	-	-	32	21	-	-	23	-	133
	750	513	45	58	40	80	37	45	66	87	20	2	84	35	599
<i>dont sucre brut :</i>	64	54	4	10	5	6	8	2	10	6	2	0	12	3	68

**Exportations françaises de sucre vers les pays tiers
par pays de destination de 2012/13 à 2014/15 (1)**

(en t de sucre blanc)

	2012/13 de 10/2012 à 09/2013	2013/14 de 10/2013 à 09/2014	2014/15											2014/15 de 10/2014 à 09/2015	
			octobre 2014	novembre 2014	décembre 2014	janvier 2015	février 2015	mars 2015	avril 2015	mai 2015	juin 2015	juillet 2015	août 2015		septembre 2015
Europe (hors UE)															
- Andorre	2 162	1 657	430	248	111	35	66	64	22	57	205	159	69	180	1 646
- Azerbaïdjan	0	2	-	-	2	-	-	-	-	-	5	12	-	-	19
- Bosnie Herzégovine	186	155	22	22	-	22	-	23	11	-	-	10	-	22	132
- Croatie	0														
- Géorgie	7	1 042	-	-	-	-	-	6	-	115	-	-	1 380	598	2 099
- Islande	0	0	-	-	-	-	-	-	-	-	-	-	-	-	0
- Kosovo	1	0	-	-	-	-	-	-	-	-	-	-	-	-	0
- Macédoine	0	0	-	-	-	-	-	-	-	-	-	-	-	-	0
- Monténégro	40	9	-	-	-	-	-	-	-	-	-	-	-	-	0
- Norvège	110	76	27	-	-	-	-	8	-	11	10	9	-	13	78
- Russie	7	329	29	35	1	-	2	345	119	137	5	255	941	21	1 890
- Serbie	6 777	0	-	-	-	-	-	-	-	-	-	-	-	-	0
- Suisse	66 251	63 371	1 972	1 766	2 755	1 872	2 119	3 334	3 297	3 209	3 514	2 699	4 061	6 066	36 664
- Turquie	3 456	2 663	609	929	763	20	190	62	9	20	-	45	1 107	40	3 794
- Ukraine	5	6	1	-	1	8	-	9	-	-	-	-	-	1	20
	79 002	69 310	3 090	3 000	3 633	1 957	2 377	3 851	3 458	3 549	3 739	3 189	7 558	6 941	46 342
<i>dont sucre brut :</i>	88	84	19	7	10	18	4	19	4	5	16	4	5	15	126
- Autres destinations non déterminées	8	4	3	0	0	0	0	-	0	-	0	0	1	1	5
Divers (1)	-24 207	-22 314	-115	-47	-21	-24	-44	-27	-3	0	-68	-53	-23	-54	-479
Total général	291 211	351 410	25 947	55 705	38 214	19 589	25 533	38 641	31 643	26 813	41 800	27 067	37 536	50 438	418 931
<i>dont sucre brut :</i>	616	647	66	35	56	45	54	92	70	46	86	34	62	95	741

(1) Les quantités négatives sur cette ligne proviennent d'un retranchement des quantités exportées au titre du perfectionnement actif.

**Certificats délivrés en France pour
l'exportation de sucre**

(en t de sucre valeur blanc)

	Sucres produits dans le quota			Sucres produits au-delà du quota (hors quota)
	Suite adjudication	Délivrance automatique	Certificats délivrés sans restitutions	
Engagements de la campagne 2008/09	-	-	3 171	400 997
Engagements de la campagne 2009/10	-	-	67 450	501 212
Engagements de la campagne 2010/11	-	-	9 538	507 228
Engagements de la campagne 2011/12	-	-	31 832	206 718
Engagements de la campagne 2012/13	-	-	3 503	122 757
Engagements de la campagne 2013/14	-	-	7 394	293 609
Engagements de la campagne 2014/15				
octobre 2014	-	-	632	100 448
novembre "	-	-	12 510	-
décembre "	-	-	2 629	165 538
janvier 2015	-	-	455	-
février "	-	-	400	-
mars "	-	-	462	-
avril "	-	-	465	-
mai "	-	-	784	-
juin "	-	-	273	-
juillet "	-	-	320	-
août "	-	-	400	-
septembre "	-	-	456	-
	-	-	19 786	265 986
Engagements de la campagne 2015/16				
octobre 2015	-	-	163	181 104
novembre "	-	-	471	-
décembre "	-	-	466	-
janvier 2016	-	-	143	-
février "	-	-	568	198 000
mars "	-	-	578	-
avril "	-	-	635	-
mai "	-	-	411	-
juin "	-	-	236	-
juillet "	-	-	360	-
août "	-	-	412	-
	-	-	4 443	379 104

Source : FranceAgriMer

VI – Les échanges français de produits sucrés

Importations de produits transformés en provenance de l'UE et des pays tiers

Produits	UE			PT			Total		
	Cumul Du 01.10.14 Au 31.07.15	juillet 2016	Cumul Du 01.10.15 Au 31.07.16	Cumul Du 01.10.14 Au 31.07.15	juillet 2016	Cumul Du 01.10.15 Au 31.07.16	Cumul Du 01.10.14 Au 31.07.15	juillet 2016	Cumul Du 01.10.15 Au 31.07.16
Yoghourts, préparations à base de lait, glaces de consommation (t)	126 690	17 087	130 098	1 818	126	1 271	128 508	17 213	131 369
Confiserie sans cacao (t)	83 859	6 799	85 261	5 660	569	5 733	89 519	7 368	90 994
Produits cacaoés (t)	326 966	27 554	324 235	26 863	4 675	32 128	353 829	32 229	356 363
Préparations alimentaires diverses (t)	746 990	71 596	745 607	101 293	9 204	94 903	848 283	80 800	840 510
Biscuiterie (t)	351 024	32 243	350 060	10 383	944	10 041	361 407	33 187	360 101
Boissons non alcoolisées (hl)	6 398 942	568 419	5 326 269	859 099	69 251	791 696	7 258 041	637 670	6 117 965
Liqueurs (hl)	292 799	25 062	298 445	9 581	535	7 952	302 380	25 597	306 397
Fruits à l'état congelé (t)	9 724	1 088	14 483	1 550	141	2 230	11 274	1 229	16 713
Fruits confits (t)	3 024	203	2 977	1 004	66	928	4 028	269	3 905
Confitures (t)	79 776	7 151	74 821	1 419	92	1 203	81 195	7 243	76 024
Fruits en conserves avec ou sans alcool (t)	77 713	7 962	78 853	42 154	3 278	40 052	119 867	11 240	118 905
Jus de fruits (t)	526 894	53 454	545 292	169 887	17 392	171 877	696 781	70 846	717 169
Sirops, sucres caramélisés et autres sucres (t)	38 427	7 618	73 449	2 250	220	2 168	40 677	7 838	75 617
Laits et crèmes de lait sucrés (t)	36 947	3 897	39 324	9	0	12	36 956	3 897	39 336

Sources : Douanes et FranceAgriMer

Exportations de produits transformés à destination de l'UE et des pays tiers

Produits	UE			PT			Total		
	Cumul Du 01.10.14 Au 31.07.15	juillet 2016	Cumul Du 01.10.15 Au 31.07.16	Cumul Du 01.10.14 Au 31.07.15	juillet 2016	Cumul Du 01.10.15 Au 31.07.16	Cumul Du 01.10.14 Au 31.07.15	juillet 2016	Cumul Du 01.10.15 Au 31.07.16
Yoghourts, préparations à base de lait, glaces de consommation (t)	382 158	39 626	384 544	41 948	4 123	44 552	424 106	43 749	429 096
Confiserie sans cacao (t)	31 467	2 697	29 161	8 396	857	7 837	39 863	3 554	36 998
Produits cacaoés (t)	228 802	19 328	237 104	33 068	2 838	31 015	261 870	22 166	268 119
Préparations alimentaires diverses (t)	786 966	76 546	806 176	335 740	31 742	332 017	1 122 706	108 288	1 138 193
Biscuiterie (t)	204 606	20 826	211 714	27 646	3 893	37 209	232 252	24 719	248 923
Boissons non alcoolisées (hl)	7 828 023	715 549	6 661 370	1 521 055	126 374	1 386 161	9 349 078	841 923	8 047 531
Liqueurs (hl)	201 088	23 728	198 582	205 752	20 538	200 894	406 840	44 266	399 476
Fruits à l'état congelé (t)	3 631	270	1 320	860	154	940	4 491	424	2 260
Fruits confits (t)	4 754	867	4 348	1 755	70	1 332	6 509	937	5 680
Confitures (t)	39 413	3 706	40 295	26 806	3 361	28 477	66 219	7 067	68 772
Fruits en conserves avec ou sans alcool (t)	15 720	1 728	16 393	4 338	491	4 280	20 058	2 219	20 673
Jus de fruits (t)	54 045	4 574	44 731	11 697	1 145	12 960	65 742	5 719	57 691
Sirops, sucres caramélisés et autres sucres (t)	118 642	11 882	126 619	28 787	3 153	30 375	147 429	15 035	156 994
Laits et crèmes de lait sucrés (t)	11 791	973	12 279	3 896	462	3 783	15 687	1 435	16 062

Sources : Douanes et FranceAgriMer

Importations de sucre sous forme de produits transformés

Produits	UE			PT			Total		
	Cumul Du 1.10.14 Au 31.07.15	juillet 2016	Cumul Du 1.10.15 Au 31.07.16	Cumul Du 1.10.14 Au 31.07.15	juillet 2016	Cumul Du 1.10.15 Au 31.07.16	Cumul Du 1.10.14 Au 31.07.15	juillet 2016	Cumul Du 1.10.15 Au 31.07.16
Yoghourts, préparations à base de lait, glaces de consommation (t)	26 088	3 710	27 058	276	18	182	26 364	3 728	27 240
Confiserie sans cacao (t)	49 080	3 960	49 678	3 355	338	3 430	52 435	4 298	53 108
Produits cacaotés (t)	114 121	9 547	112 471	9 014	1 592	10 826	123 135	11 139	123 297
Préparations alimentaires diverses (t)	102 139	10 210	105 047	12 297	1 046	11 355	114 436	11 256	116 402
Biscuiterie (t)	86 832	7 636	86 269	2 153	199	2 092	88 985	7 835	88 361
Boissons non alcoolisées (hl)	63 988	5 684	53 263	8 592	693	7 918	72 580	6 377	61 181
Liqueurs (hl)	2 307	217	2 465	110	11	97	2 417	228	2 562
Total produits "Hors Annexe I"	444 555	40 964	436 251	35 797	3 897	35 900	480 352	44 861	472 151
Fruits à l'état congelé (t)	1 752	201	2 643	253	24	376	2 005	225	3 019
Fruits confits (t)	1 007	84	989	486	28	436	1 493	112	1 425
Confitures (t)	29 377	2 619	27 742	429	42	431	29 806	2 661	28 173
Fruits en conserves avec ou sans alcool (t)	9 203	907	9 268	4 490	339	4 139	13 693	1 246	13 407
Jus de fruits (t)	46 879	4 451	46 579	10 489	1 079	11 052	57 368	5 530	57 631
Total "Fruits et Légumes Transformés"	88 218	8 262	87 221	16 147	1 512	16 434	104 365	9 774	103 655
Sirops, sucres caramélisés et autres sucres (t)	25 153	5 057	49 126	1 321	130	1 207	26 474	5 187	50 333
Laits et crèmes de lait sucrés (t)	13 562	1 484	14 529	3	0	4	13 565	1 484	14 533
Total	571 488	55 767	587 127	53 268	5 539	53 545	624 756	61 306	640 672

Sources : Douanes et FranceAgriMer

Exportations de sucre sous forme de produits transformés

Produits	UE			PT			Total		
	Cumul Du 1.10.14 Au 31.07.15	juillet 2016	Cumul Du 1.10.15 Au 31.07.16	Cumul Du 1.10.14 Au 31.07.15	juillet 2016	Cumul Du 1.10.15 Au 31.07.16	Cumul Du 1.10.14 Au 31.07.15	juillet 2016	Cumul Du 1.10.15 Au 31.07.16
Yoghourts, préparations à base de lait, glaces de consommation (t)	65 614	6 955	66 391	8 996	884	9 411	74 610	7 839	75 802
Confiserie sans cacao (t)	18 366	1 594	17 134	4 867	509	4 602	23 233	2 103	21 736
Produits cacaotés (t)	78 759	6 638	81 662	11 300	970	10 583	90 059	7 608	92 245
Préparations alimentaires diverses (t)	128 484	12 521	131 704	76 444	7 329	75 926	204 928	19 850	207 630
Biscuiterie (t)	54 659	5 643	58 241	7 595	1 133	10 857	62 254	6 776	69 098
Boissons non alcoolisées (hl)	78 281	7 155	66 612	15 211	1 264	13 861	93 492	8 419	80 473
Liqueurs (hl)	3 101	388	3 004	4 113	411	3 891	7 214	799	6 895
Total produits "Hors Annexe I"	427 264	40 894	424 748	128 526	12 500	129 131	555 790	53 394	553 879
Fruits à l'état congelé (t)	460	54	253	168	31	179	628	85	432
Fruits confits (t)	2 554	469	2 312	724	28	622	3 278	497	2 934
Confitures (t)	17 566	1 642	18 341	12 191	1 598	13 127	29 757	3 240	31 468
Fruits en conserves avec ou sans alcool (t)	1 751	185	1 758	462	52	455	2 213	237	2 213
Jus de fruits (t)	8 532	727	6 880	1 076	92	1 209	9 608	819	8 089
Total "Fruits et Légumes Transformés"	30 863	3 077	29 544	14 621	1 801	15 592	45 484	4 878	45 136
Sirops, sucres caramélisés et autres sucres (t)	63 170	6 235	67 623	14 311	1 557	15 077	77 481	7 792	82 700
Laits et crèmes de lait sucrés (t)	4 114	356	4 399	1 332	170	1 323	5 446	526	5 722
Total	525 411	50 562	526 314	158 790	16 028	161 123	684 201	66 590	687 437

Sources : Douanes et FranceAgriMer

Solde des échanges de sucre sous forme de produits transformés
(évaluation)

Produits	UE			PT			Total		
	Cumul Du 1.10.14 Au 31.07.15	juillet 2015	Cumul Du 1.10.15 Au 31.07.16	Cumul Du 1.10.14 Au 31.07.15	juillet 2015	Cumul Du 1.10.15 Au 31.07.16	Cumul Du 1.10.14 Au 31.07.15	juillet 2015	Cumul Du 1.10.15 Au 31.07.16
Yoghourts, préparations à base de lait, glaces de consommation (t)	39 526	3 245	39 333	8 720	866	9 229	48 246	4 111	48 562
Confiserie sans cacao (t)	-30 714	-2 366	-32 544	1 512	171	1 172	-29 202	-2 195	-31 372
Produits cacaotés (t)	-35 362	-2 909	-30 809	2 286	-622	-243	-33 076	-3 531	-31 052
Préparations alimentaires diverses (t)	26 345	2 311	26 657	64 147	6 283	64 571	90 492	8 594	91 228
Biscuiterie (t)	-32 173	-1 993	-28 028	5 442	934	8 765	-26 731	-1 059	-19 263
Boissons non alcoolisées (hl)	14 293	1 471	13 349	6 619	571	5 943	20 912	2 042	19 292
Liqueurs (hl)	794	171	539	4 003	400	3 794	4 797	571	4 333
Total produits "Hors Annexe I"	-17 291	-70	-11 503	92 729	8 603	93 231	75 438	8 533	81 728
Fruits à l'état congelé (t)	-1 292	-147	-2 390	-85	7	-197	-1 377	-140	-2 587
Fruits confits (t)	1 547	385	1 323	238	0	186	1 785	385	1 509
Confitures (t)	-11 811	-977	-9 401	11 762	1 556	12 696	-49	579	3 295
Fruits en conserves avec ou sans alcool (t)	-7 452	-722	-7 510	-4 028	-287	-3 684	-11 480	-1 009	-11 194
Jus de fruits (t)	-38 347	-3 724	-39 699	-9 413	-987	-9 843	-47 760	-4 711	-49 542
Total "Fruits et Légumes Transformés"	-57 355	-5 185	-57 677	-1 526	289	-842	-58 881	-4 896	-58 519
Sirops, sucres caramélisés et autres sucres (t)	38 017	1 178	18 497	12 990	1 427	13 870	51 007	2 605	32 367
Laits et crèmes de lait sucrés (t)	-9 448	-1 128	-10 130	1 329	170	1 319	-8 119	-958	-8 811
Total	-46 077	-5 205	-60 813	105 522	10 489	107 578	59 445	5 284	46 765

Sources : Douanes et FranceAgriMer

VII – Les échanges français de mélasses

Bilan des échanges extérieurs français de mélasses

(en tonnes)

	IMPORTATIONS			EXPORTATIONS		
	UE	PAYS TIERS	TOTAL	UE	PAYS TIERS	TOTAL
Campagne 2006/07 <i>Total du 1/07 au 30/09</i>	154 069	244 924	398 993	21 090	4 419	25 509
Campagne 2007/08 <i>Total du 1/10 au 30/09</i>	123 454	350 261	473 715	23 230	25	23 255
Campagne 2008/09 <i>Total du 1/10 au 30/09</i>	110 829	206 629	317 458	36 334	4	36 338
Campagne 2009/10 <i>Total du 1/10 au 30/09</i>	125 888	160 137	286 025	25 284	4	25 288
Campagne 2010/11 <i>Total du 1/10 au 30/09</i>	141 289	159 968	301 257	16 725	2 385	19 110
Campagne 2011/12 <i>Total du 1/10 au 30/09</i>	152 601	171 207	323 808	3 743	18	3 761
Campagne 2012/13 <i>Total du 1/10 au 30/09</i>	164 722	162 118	326 840	20 925	4	20 929
Campagne 2013/14 <i>Total du 1/10 au 30/09</i>	135 682	149 159	284 841	21 624	0	21 624
Campagne 2014/15						
- octobre 2014	23 239	2 605	25 844	2 089	2	2 091
- novembre "	21 311	18 630	39 941	1 627	0	1 627
- décembre "	11 803	11 674	23 477	1 152	0	1 152
- janvier 2015	15 493	2 637	18 130	484	0	484
- février "	7 752	951	8 703	160	7 522	7 682
- mars "	7 510	23 462	30 972	136	1	137
- avril "	9 044	29 815	38 859	5 105	5 500	10 605
- mai "	7 692	8 421	16 113	3 453	0	3 453
- juin "	9 319	2 123	11 442	4 249	1	4 250
- juillet "	6 022	12 486	18 508	3 239	0	3 239
- août "	7 144	1 923	9 067	12 171	1	12 172
- septembre "	5 461	16 957	22 418	163	1	164
Total	131 790	131 684	263 474	34 028	13 028	47 056
Campagne 2015/16						
- octobre 2015	13 387	9 038	22 425	5 050	0	5 050
- novembre "	16 868	8 054	24 922	6 130	0	6 130
- décembre "	26 814	1 758	28 572	5 100	1	5 101
- janvier 2016	5 842	27 240	33 082	2 014	0	2 014
- février "	5 217	2 148	7 365	1 945	2	1 947
- mars "	5 545	16 371	21 916	2 977	0	2 977
- avril "	10 149	16 800	26 949	5 067	0	5 067
- mai "	5 112	1 808	6 920	3 253	0	3 253
- juin "	4 482	12 915	17 397	5 710	1	5 711
- juillet "	6 781	16 796	23 577	3 432	26	3 458
Total	100 197	112 928	213 125	40 678	30	40 708

Importations françaises de mélasses en provenance des pays de l'UE (1)

(en tonnes)

	ALL	AUT	DK	ESP	IRL	ITA	LIT	PB	POL	POR	ROU	RU	UEBL	TOTAL (2)
Campagne 2008/09														
Total du 01.10.08 au 30.09.09	89 864	-	-	732	15	105	-	2 606	-	5	16	226	26 425	119 994
Campagne 2009/10														
Total du 01.10.09 au 30.09.10	108 532	-	-	498	-	122	-	29 794	-	-	-	71	6 968	145 985
Campagne 2010/11														
Total du 01.10.10 au 30.09.11	84 085	-	11	368	-	240	-	32 796	3 300	-	-	9 740	10 749	141 289
Campagne 2011/12														
Total du 01.10.11 au 30.09.12	101 671	-	24	320	-	178	-	36 190	3 053	-	-	235	10 930	152 601
Campagne 2012/13														
Total du 01.10.12 au 30.09.13	84 419	-	-	626	-	218	-	61 261	-	-	-	159	18 039	164 722
Campagne 2013/14														
Total du 01.10.13 au 30.09.14	68 217	51	-	1 527	-	518	-	50 718	2	-	-	86	14 563	135 682
Campagne 2014/15														
- octobre 2014	8 485	-	-	360	-	16	-	13 089	-	-	-	1	1 288	23 239
- novembre "	8 977	-	2 466	350	-	16	-	8 062	-	-	-	10	1 430	21 311
- décembre "	6 121	-	-	232	-	16	-	4 690	-	-	-	6	738	11 803
- janvier 2015	2 194	-	-	392	-	20	-	11 358	-	-	-	12	1 517	15 493
- février "	5 061	-	-	371	-	32	-	28	-	50	-	18	2 192	7 752
- mars "	4 579	-	-	442	-	16	2	1 272	-	-	-	7	1 192	7 510
- avril "	6 877	-	-	574	-	32	-	23	-	-	-	7	1 531	9 044
- mai "	4 963	-	-	645	-	15	-	1 229	24	-	-	65	751	7 692
- juin "	6 935	-	-	616	-	16	-	524	2	-	-	103	1 123	9 319
- juillet "	3 309	-	-	413	-	16	-	1 277	-	1	-	26	980	6 022
- août "	4 861	-	-	225	-	18	-	1 281	-	-	-	84	675	7 144
- septembre "	3 326	-	-	171	-	16	-	738	-	-	-	129	1 081	5 461
Total du 01.10.14 au 30.09.15	65 688	-	2 466	4 791	-	229	2	43 571	26	51	-	468	14 498	131 790
Campagne 2015/16														
- octobre 2015	3 888	-	-	266	-	19	-	6 785	-	3	-	121	2 305	13 387
- novembre "	6 639	-	-	229	-	33	-	8 704	24	2	-	77	1 160	16 868
- décembre "	11 851	-	-	82	-	17	-	13 884	199	-	-	131	650	26 814
- janvier 2016	2 570	-	-	201	-	16	-	1 939	-	1	-	21	1 094	5 842
- février "	4 513	-	-	193	-	16	-	22	-	-	-	3	470	5 217
- mars "	3 458	-	-	355	-	17	-	748	-	-	-	3	964	5 545
- avril "	6 330	-	-	245	-	31	-	2 398	-	-	-	14	1 131	10 149
- mai "	4 378	-	-	192	-	16	-	9	296	-	-	-	221	5 112
- juin "	3 709	-	-	265	-	15	-	5	340	-	-	21	127	4 482
- juillet "	5 002	-	-	140	-	15	-	1 271	194	-	-	8	151	6 781
Total du 01.10.15 au 31.07.16	52 338	-	-	2 168	-	195	-	35 765	1 053	6	-	399	8 273	100 197

(1) Seuls sont indiqués les Etats membres en provenance desquels des mélasses ont été importées depuis 2003/04.

(2) Total des pays adhérents à l'UE au cours de la période considérée.

Source : Douanes

Exportations françaises de mélasses à destination des pays de l'UE (1)

(en tonnes)

	ALL	AUT	BUL	CHY	DK	ESP	FIN	GR	ITA	LIT	PB	POL	POR	ROU	RU	SLQ	UEBL	Total (2)
Campagne 2008/09																		
Total du 01.10.08 au 30.09.09	1	-	6	8	395	276	-	9	21	-	14	5 445	-	-	1	-	30 158	36 334
Campagne 2009/10																		
Total du 01.10.09 au 30.09.10	2	-	-	-	424	255	-	9	2	-	106	-	-	-	1	-	24 485	25 284
Campagne 2010/11																		
Total du 01.10.10 au 30.09.11	635	-	1	-	451	50	3	4	845	-	93	-	-	13	-	-	14 630	16 725
Campagne 2011/12																		
Total du 01.10.11 au 30.09.12	542	-	-	-	326	123	3	-	2	-	36	295	1	-	4	1	2 410	3 743
Campagne 2012/13																		
Total du 01.10.12 au 30.09.13	119	-	2	-	455	67	12	-	9	-	52	-	1	31	-	1	19 664	20 925
Campagne 2013/14																		
Total du 01.10.13 au 30.09.14	541	-	2	-	500	70	10	-	69	-	77	-	1	2	71	2	20 279	21 624
Campagne 2014/15																		
- octobre 2014	53	-	-	-	76	-	1	-	3	-	7	-	-	-	-	-	1 949	2 089
- novembre "	27	-	-	-	50	-	-	-	-	-	367	-	-	-	-	-	1 183	1 627
- décembre "	51	-	-	-	50	-	-	-	-	-	-	-	-	9	-	-	1 042	1 152
- janvier 2015	53	1	-	-	-	61	-	-	-	-	7	-	-	11	-	-	351	484
- février "	78	-	-	-	26	9	-	-	-	-	15	-	-	7	-	-	25	160
- mars "	48	-	-	-	50	-	3	-	5	-	-	-	-	1	-	-	29	136
- avril "	56	-	-	-	25	25	-	-	-	-	7	-	2	-	-	1	4 989	5 105
- mai "	53	-	-	-	-	-	-	-	-	-	7	-	-	-	-	-	3 393	3 453
- juin "	54	-	-	-	75	12	-	-	5	-	9	-	-	-	-	-	4 092	4 247
- juillet "	32	-	-	-	50	-	-	-	-	-	10	-	-	-	-	-	3 147	3 239
- août "	53	-	-	-	25	-	-	-	-	-	7 878	-	-	-	-	-	4 215	12 171
- septembre "	27	-	-	-	99	-	-	-	1	-	9	-	-	-	-	-	27	163
Total du 01.10.14 au 30.09.15	585	1	-	-	526	107	4	-	14	-	8 316	-	2	28	-	1	24 442	34 026
Campagne 2015/16																		
- octobre 2015	72	-	-	-	73	22	-	-	-	1	-	-	-	-	-	-	4 881	5 050
- novembre "	60	-	-	-	74	-	-	-	4	-	8	-	-	-	-	-	5 984	6 130
- décembre "	85	-	-	-	25	-	-	-	-	-	-	-	-	-	-	-	4 990	5 100
- janvier 2016	32	-	-	-	50	26	-	-	15	-	8	-	-	-	-	-	1 883	2 014
- février "	54	-	-	-	73	12	1	-	-	-	1	-	-	-	-	1	1 803	1 945
- mars "	81	-	-	-	25	-	3	-	4	-	-	-	-	-	-	-	2 861	2 977
- avril "	54	-	-	-	49	-	-	-	-	-	8	-	1	-	-	-	4 955	5 067
- mai "	60	-	-	-	24	25	2	-	-	-	-	-	-	-	-	-	3 142	3 253
- juin "	72	-	-	-	49	-	1	-	-	-	8	-	-	-	-	-	5 580	5 710
- juillet "	27	-	-	-	74	39	1	-	-	-	10	-	-	-	-	-	3 281	3 432
Total du 01.10.15 au 31.07.16	597	-	-	-	516	124	8	-	23	1	43	-	1	-	-	1	39 360	40 678

(1) Seuls sont indiqués les Etats membres en provenance desquels des mélasses ont été importées depuis 2003/04.

(2) Total des pays adhérents à l'UE au cours de la période considérée.

VIII – Alcool Éthylique

Faits et chiffres

Septembre 2016

Union européenne

Les importations repartent à la hausse

Après quatre mois consécutifs de baisse, les importations d'éthanol repartent à la hausse. Alors qu'elles étaient légèrement inférieures à 30 mlns de litres en mai, les importations atteignent un peu plus de 75 mlns de litres en juin 2016 (66,9 mlns de litres en juin 2015.)

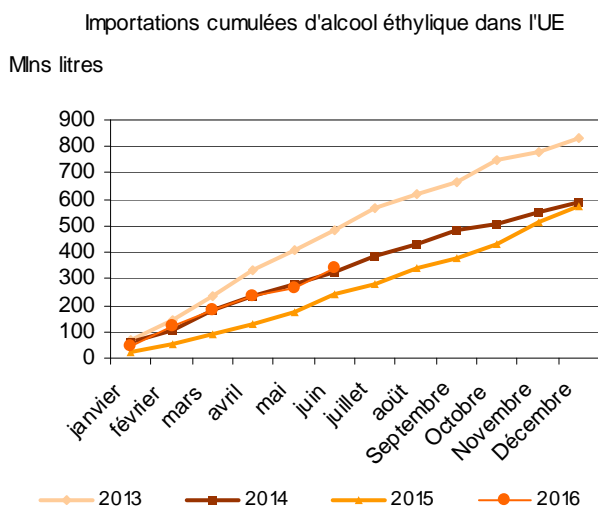

Les importations d'éthanol non hydraté ont fortement diminué, passant de 7,2 millions de litres pour le mois de mai à 1,3 million de litres en juin. Ces importations proviennent principalement des pays 'divers'.

Quant aux importations d'éthanol hydraté, avec 74 mlns de litres, elles ont plus que triplé par rapport au mois précédent. Le Guatemala a été le principal partenaire de l'Union européenne avec 30,2 mlns de litres (7,3 mlns en mai), devant le Costa-Rica (14,2 mlns, rien en mai), le Pakistan (12,0 mlns pour 6,1 mlns en mai), puis le Soudan (5,2 mlns, pas d'importations le mois précédent) et enfin le Brésil (1,5 mlns de litre contre 1,9 mlns en mai).

A noter une reprise des importations en provenance des pays 'divers' avec 9,8 Mlns de litres contre 3,8 le mois précédent. Le reste des importations reste anecdotique.

Depuis le début de l'année, les principaux partenaires européens sont le Guatemala, avec 74,4 mlns de litres (6,6 mln de litres de janvier à juin 2015), le Pakistan 47,7 (11,9 mlns de litres en 2015) puis le Pérou (34,6 mlns de litres contre 11,3 entre janvier et juin 2015), Le Brésil (20,0 mlns de litres), le Costa Rica (19,4 mlns de litres, les USA (18,1 mlns de litres) et le Soudan (17,7 mlns de litres). Viennent enfin la Bolivie et la Russie,

entre 11 et 12 mlns de litres chacune.

Les importations en provenance des pays 'divers' sont en baisse par rapport à l'année précédente, 47,4 millions de litres contre 71,9 lors de la même période en 2015.

Importations d'alcool éthylique non dénaturé dans l'UE par pays d'origine

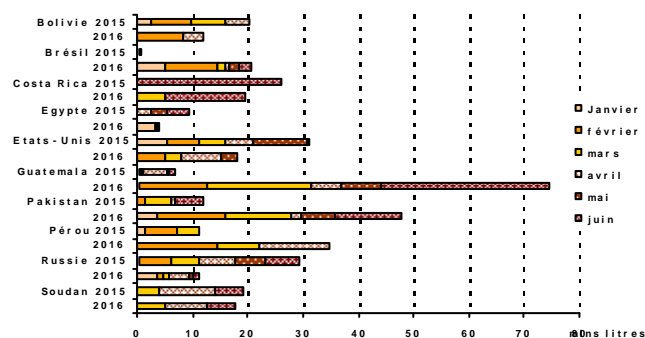

Les exportations sont en légère baisse d'un mois sur l'autre avec 15,4 mlns de litres (17,1 en mai).

Les exportations, depuis le début de l'année, sont à 91,9 mlns de litres contre 111,2 mlns à la même période de l'année dernière.

(FO LICHT – 29 septembre 2016)

Etats-Unis

Des exportations qui se renforcent...

Les exportations d'éthanol pour le mois de juillet ont rebondi pour atteindre leur meilleur niveau depuis trois mois.

Cette hausse s'explique par la baisse des prix du maïs et une forte demande en provenance de l'Inde, des Philippines et du Brésil qui compense la baisse de la demande chinoise.

Les exportations pour le mois de juillet ont atteint 265,6 mlns de litres, alors qu'elles étaient de 179,3 mlns de litres le mois dernier; elles restent toutefois inférieures aux 294,5 mlns de litres de juillet 2015.

La principale destination, pour le mois de juillet, reste le Canada, avec 78,7 mlns de litres (pas de changement par rapport en juin). Le Brésil arrive en seconde position, avec 57,4 mlns, leur meilleur niveau depuis 4 mois (38,4 mlns en juin). On remarque une forte augmentation des exportations à destination de l'Inde avec 42,6 mlns de litres et des Philippines avec 39,1 mlns de litres. Cette situation n'était plus remarquée depuis plus d'un an et demi.

Depuis le début de l'année, 1,98 milliards de litres ont été exportés (en légère hausse par rapport aux 1,96 milliards de la même période l'année précédente). La principale destination a été la Chine avec près de 490 mlns de litres, suivie du Canada avec 477,4 mlns (en baisse par rapport aux 527,0 mlns de l'année dernière), le Brésil (332,3 mlns contre 409,9 de janvier à juillet 2015) et l'Inde (145,7 mlns contre 123,3 mlns). Enfin les Philippines avec 113,2 mlns contre 157,2 mlns l'année dernière à la même date.

...alors que les importations fléchissent

Après avoir atteint leur plus haut niveau depuis six mois, les importations de juillet 2016 ont baissé, passant de 122,3 mlns de litres en juin à 107,4 mlns pour le mois de juillet. La majeure partie des importations proviennent du Brésil.

Entre janvier et juillet, les importations restent en légère hausse par rapport à l'année précédente. Elles totalisent 484,3 mlns de litres contre 420,5 l'année dernière à la même date.

L'origine principale reste le Brésil avec 427,3 mlns de litres (349,3 mlns de litres entre janvier et juillet 2015)

Pour l'année 2015 les importations ont totalisé 1,1 milliards de litres, alors que les exportations ont atteint 3,2 milliards de litres.

(FO LICHT du 15 septembre 2016)

Brésil

Une production en baisse au mois d'août

Après avoir récolté plus de 44,8 Mt de cannes lors de la première quinzaine d'août, les usines ont ralenti leur production suite à la pluie et n'ont broyé que 38,3 Mt de cannes lors de la seconde quinzaine du mois (47,5 Mt lors de la même période en 2015).

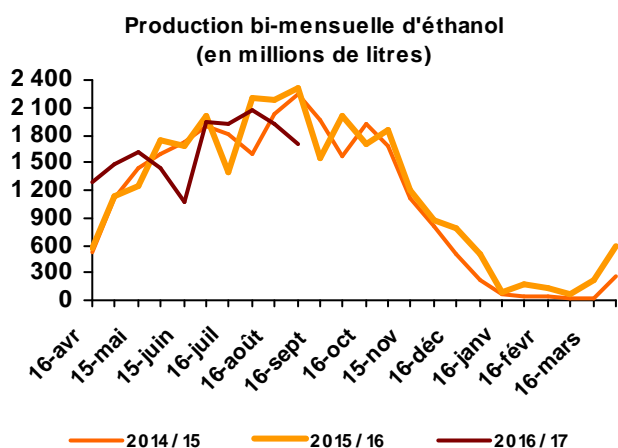

La production d'éthanol, pour le mois d'août, est estimée à plus de 3,6 mlns de litres d'éthanol alors qu'elle était de plus de 3,9 millions de litres lors du mois précédent. Depuis le début de la campagne, la production d'éthanol est quasi équivalente à celle de l'année dernière, soit 16,5 milliards de litres.

Production cumulée au 31 août 2016			
	2015/16	2016/17	Différence en %
Canne (Mt)	370,2	393,7	+ 6,4 %
Alcool déshydraté (mlns litres)	6 064	6 743	+ 11,2 %
Alcool hydraté (mlns litres)	10 411	9 717	- 6,7 %
Total alcool (mln litres)	16 475	16 460	- 0,1 %
% de cannes utilisées pour l'éthanol	58,22 %	54,34 %	- 4,0 %

Ce volume se compose de 9,7 millions de litres d'alcool hydraté et de 6,7 millions de litres d'alcool anhydre.

Le taux de répartition des cannes pour la production d'éthanol a baissé en faveur du sucre, passant de près de 60 % l'année dernière à moins de 55% cette année.

(FO LICHT et Unica - septembre 2016)

Baisse des ventes d'alcool hydraté sur le marché intérieur par rapport à la campagne 2015/16

Après une forte chute le mois précédent, les ventes d'alcool hydraté dans le Centre Sud ont de nouveau baissé de 8 % par rapport au mois d'août de l'année dernière.

Les ventes pour le mois d'août s'élèvent à 2,3 milliards de litres contre 2,2 milliards de litres en juillet et 2,5 milliards en août 2015.

Le cumul des ventes est en baisse de 7 % d'une année sur l'autre avec 10,9 milliards de litres en 2016/17 contre 11,7 lors de la campagne 2015/16.

(FO LICHT du 29 septembre 2016)

Baisse des exportations d'éthanol pour le mois d'août

Le mois d'août 2016 confirme la forte baisse des exportations. Elles atteignent 169,0 mlns de litres contre 219,7 mlns de litres en juillet et 258,2 mlns de litres en juin. Elles sont également en forte baisse par rapport à celles d'août 2015 qui étaient de 197 mlns de litres.

Le principal destinataire de ces exportations reste les USA avec 101,5 mlns de litres, leur plus bas niveau depuis trois mois, (136,2 mlns de litres le mois dernier). A noter également une baisse des exportations vers la Corée du Sud où le trafic passe de 84,6 mlns de litres en juin puis à 51 mlns de litres en juillet pour arriver à leur bas niveau depuis 4 mois avec 36,4 mlns de litres en août. A l'inverse, les exportations vers le Japon, avec 14 mlns de litres, ont été à leur plus haut niveau depuis sept mois.

Exportations brésiliennes d'éthanol

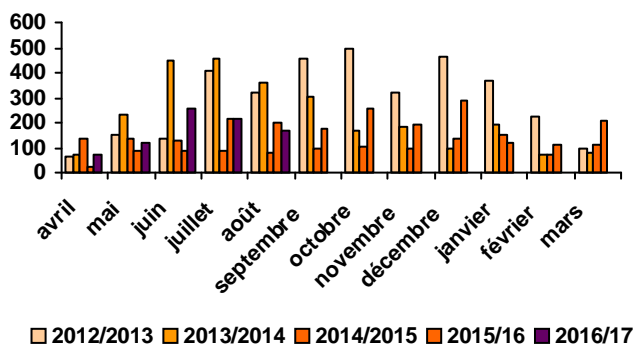

838,6 mlns de litres ont été exportés depuis le début de la campagne (avril 2016), soit une hausse d'environ 36 % par rapport aux 615,2 mlns de litres de l'année dernière à la même date.

La principale destination reste les USA avec 453,7 mlns de litres (contre 362,2 mlns l'année dernière), s'ensuit la Corée du Sud avec 229,4 mlns de litres (contre 132,5 mlns en 2015).

La totalité des exportations pour la campagne 2015/16 affichait un volume de 2,16 milliards de litres.

Augmentation des importations

Les importations ont atteint leur meilleur niveau depuis quatre mois avec un volume de 74 mlns de litres en août (55 mlns de litres en juillet et 13,3 l'année dernière à la même date).

Le cumul des importations, depuis le mois d'avril, est à 286,8 mlns de litres, en baisse par rapport aux 239,4 mlns de l'année précédente. Ces importations proviendraient toutes des Etats-Unis.

(FO LICHT 15 septembre 2016)

Les stocks baissent de nouveau

Suite aux mauvaises conditions climatiques de la fin du mois d'août, le niveau des stocks commence à montrer les premiers signes de faiblesse.

Si les stocks sont passés de 5 milliards de litres en juillet à 6,2 milliards à fin août, il apparait que ceux-ci sont moins importants que l'année dernière où ils atteignaient 6,5 milliards de litres.

Brazil – Centre/South Ethanol Stocks
1,000 litres

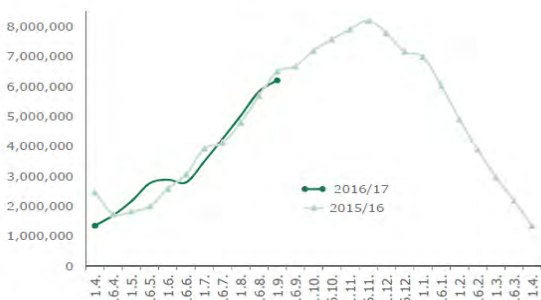

MAPA

Ils se composent de 3,2 milliards de litres d'alcool hydraté et de 3,0 milliards de litres d'alcool anhydre (respectivement 3,8 et 2,7 milliards l'année dernière à la même période).

Dans le Nord-Nord/Est, les stocks sont remontés, après avoir touché leur plus bas niveau de la campagne en juillet (50 mlns de litres) et ont même dépassé le niveau atteint au mois d'août 2015 (133 mlns contre 119 mlns un an plus tôt).

(F.O. Licht du 29 septembre 2016)

Chine

Un ralentissement des importations

Après que les importations d'éthanol aient fortement baissé en juin 2016 (111,7 mlns de litres), par rapport au record établi lors du mois de mai (263,4 mlns de litres), cette tendance semblait se confirmer avec un modeste niveau de 24,6 millions de litres en juillet (soit une baisse de plus de 60 % par rapport à juillet 2015).

Une légère reprise s'est pourtant annoncée au mois d'août avec 38,5 millions de litres en provenance des Etats-Unis. Toutefois, cela reste bien inférieur aux 53,5 mlns d'août 2015.

Le total des importations atteint 682,7 mlns de litres de janvier à août 2016, contre 179,5 à la même période l'année précédente. Ce niveau est très proche du niveau des importations totales de l'année 2015 qui s'élevaient à 686,9 mlns de litres.

Pour ces 682,7 mlns de litres, les Etats-Unis restent la principale origine avec 657,1 mlns (22,6 mlns l'année dernière). Suivent le Pakistan (14,5 mlns de litres contre 123,9 mlns l'année dernière), le Brésil (4,9 mlns de litres contre 15,3 mlns l'année dernière) et le Viêt-Nam (3,7 mlns contre 17,4 mlns l'année dernière).

Les importations pour l'année 2015 ont été 25 fois plus importantes que celles de 2014 et la forte demande avait continué lors du premier semestre 2016 alors que les acheteurs bénéficiaient d'un prix de l'éthanol américain avantageux.

Depuis le mois de juin, les importations ont fortement diminué. Les chinois ont augmenté leur production intérieure alors que l'état vendait une partie de ses stocks à bas prix. Dans le même temps, les prix repartaient à la hausse sur le marché international réduisant la marge des importateurs chinois.

(FO LICHT du 29 septembre 2016)

Évolution comparée des cours du sucre , de l'éthanol (au Brésil) et du pétrole depuis 2000

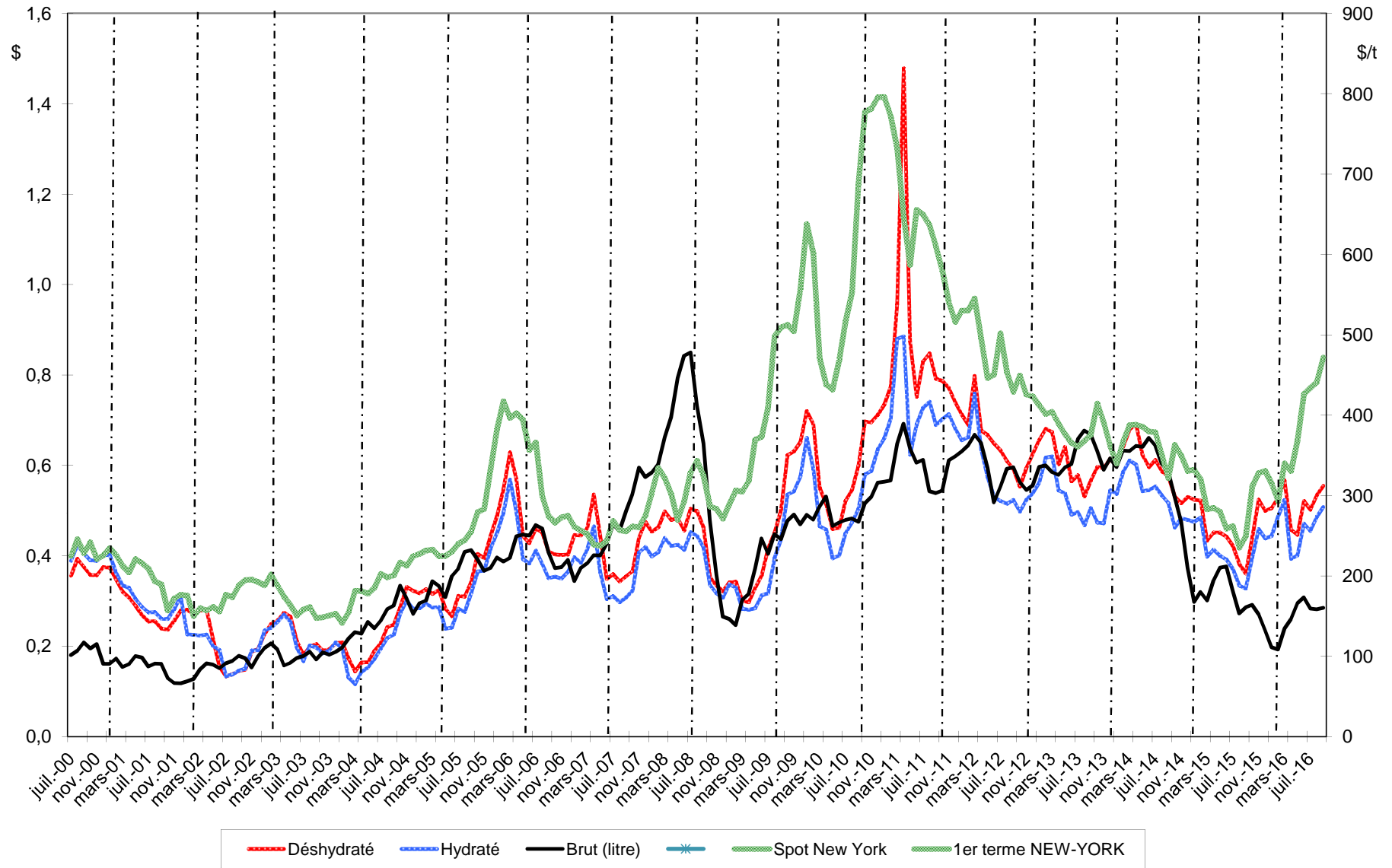

Sources : Ethanol CEPEA, Nymex Light Crude, FranceAgriMer

Bilans communautaires - Alcool éthylique

2012 / 2013 / 2014 / 2015

(en hectolitres d'alcool pur)

	2012- UE 27	2013- UE 27	2014- UE 28	2015- UE 28
	<i>Origine agricole</i>	<i>Origine agricole</i>	<i>Origine agricole</i>	<i>Origine agricole</i>
I - Ressources				
1 - Stocks au 1 ^{er} janvier	12 877 024	14 035 597	16 415 600	16 926 851
2 - Production	59 836 531	60 073 779	69 106 578	64 201 116
3 - Importations (1)	5 363 316	7 348 868	4 919 325	4 721 410
- Droits nuls	2 736 652	4 381 681	4 044 646	2 448 098
- Droits pleins	2 626 664	2 967 187	874 679	2 273 312
Total des ressources	78 076 871	81 458 244	90 441 503	85 849 377
II - Utilisations				
1 - Livraisons sur le marché intérieur	63 362 444	64 367 834	71 433 079	65 772 749
- Alimentation	7 878 457	9 964 666	14 735 795	9 294 927
- Utilisation industrielle	7 861 975	5 850 135	8 169 771	8 158 146
- Carburant	45 076 265	45 455 169	47 050 088	45 216 528
- Autre	2 545 747	3 097 864	1 477 425	3 103 148
2 - Exportations	678 830	674 810	2 081 573	1 626 361
Total des utilisations	64 041 274	65 042 644	73 514 652	67 399 110
Total stocks au 31/12	14 035 597	16 415 600	16 926 851	18 450 267

(1) Ne sont pas comptabilisées les importations de produits relevant des Nomenclatures Combinées 3824 90 92/93/96

et 2909 19 10 utilisées pour la production de carburant :

- > 4 millions d'hap (NC 3824 90) et 1,4 millions d'hap ETBE (NC 2909 19 10) en 2012.
- > 4 millions d'hap (NC 3824 90) et 1,5 millions d'hap ETBE (NC 2909 19 10) en 2013.
- > 3,5 millions d'hap (NC 3824 90) et 0,8 millions d'hap ETBE (NC 2909 19 10) en 2014.
- > 3,5 millions d'hap (NC 3824 90) et 0,9 millions d'hap ETBE (NC 2909 19 10) en 2015.

Les utilisations s'en trouvent de ce fait sous-estimées.

Sources : CE - juillet 2016

Production 2013 (provisoire) - Répartition par Etat membre et par matière première

(tableau laissé à titre indicatif - la publication par état membre ne sera plus assurée à partir de 2014)

(en hectolitres d'alcool pur)

	Céréales	Betteraves	Vinique	Autres	Total *	Part total UE 27
France	8 500 120	9 278 021	380 306	30 465	18 188 912	31,99%
Allemagne	5 599 100	3 204 769		93 649	8 897 518	15,65%
Espagne	4 485 179	171 592	624 801	106814	5 388 386	9,48%
Belgique	4 209 219	221 538			4 430 757	7,79%
Royaume Uni	2 826 720	661 060			3 487 780	6,13%
Pologne	2 556 168	378 966		279 594	3 214 728	5,65%
Suede	2 324 225				2 324 225	4,09%
Autriche	2 171 011	2 057			2 173 068	3,82%
Rép.Tchèque	57 406	1 997 548	2 362	35 516	2 092 832	3,68%
Hongrie	1 741 433	318 658	9 578		2 069 669	3,64%
Slovaquie	1 514 294				1 514 294	2,66%
Italie	281 206	54 173	77 727	257 227	670 333	1,18%
Bulgarie	490 997	49 603	19 460	10 631	570 691	1,00%
Autres EM	1 481 657	89 325	5 523	263 919	1 840 424	3,24%
Total	38 238 735	16 427 310	1 119 757	1 077 815	56 863 617	100,00%
Part total UE	67,25%	28,89%	1,97%	1,90%	100,00%	

<i>Total 2012</i>	39 196 927	15 853 194	1 402 366	3 553 990	59 836 531	
VS 2012	-2%	4%	-20%	-70%	-5%	

* La production 2013 devrait être augmentée à 60,074 Mhap, conformément à la révision du bilan UE (27) du 12 septembre 2014 par la CE.

Source : Commission Européenne, FranceAgriMer

Utilisations 2013 - Répartition par Etat membre et par type d'utilisation (1)
(tableau laissé à titre indicatif - la publication par état membre ne sera plus assurée à partir de 2014)

(en hectolitres d'alcool pur)

	Alimentation et boisson	Industriel	Carburant	Autres	Total *	Part total UE 27
Allemagne	1 856 837	885 571	14 312 033	2 336 175	19 390 616	29,32%
Royaume Uni	4 600 648		8 190 000		12 790 648	19,34%
France	1 139 174	1 438 560	7 973 457	297 223	10 848 414	16,40%
Pologne	1 372 914	528 590	1 977 686	57 761	3 936 951	5,95%
Espagne	937 707	542 186	2 058 174	76 831	3 614 898	5,47%
Suède	583 826	26 851	2 408 087	181	3 018 945	4,57%
Danemark	2 066 830				2 066 830	3,13%
Rép.Tchèque	339 650	399 859	1 119 536	64 691	1 923 736	2,91%
Autriche	155 105	221 663	1 090 728	20 961	1 488 457	2,25%
Italie	618 516	534 231	14 115	16 347	1 183 209	1,79%
Belgique	60 000		946 130		1 006 130	1,52%
Slovaquie	154 646	42 425	671 228		868 299	1,31%
Hongrie	81 814	379 797	305 102	29 991	796 704	1,20%
Pays Bas	93 620	500 068	191 683		785 371	1,19%
Finland	208 223	56 736	158 695	131 654	555 308	0,84%
Irlande	454 865	66 978		497	522 340	0,79%
Bulgarie	329 773	144 979	6 257	12 800	493 809	0,75%
Lituanie	57 218	35 910	326 940	21 485	441 553	0,67%
Lettonie	140 485	1 037		3 138	144 660	0,22%
Slovenie	118 343	6 973		10 602	135 918	0,21%
Grèce	32 817	29 075		6 930	68 822	0,10%
Roumanie	26 596	7 888		10 563	45 047	0,07%
Chypre	3 700	211			3 911	0,01%
Estonie	121	547		34	702	0,00%
Luxembourg					0	0,00%
Malte					0	0,00%
Portugal					0	0,00%
Total	15 433 428	5 850 135	41 749 851	3 097 864	66 131 278	100,00%
Part total UE	23,34%	8,85%	63,13%	4,68%	100,00%	

(1) Ne sont pas comptabilisées les utilisations d'alcool sous forme de mélanges alcool-essences et ETBE (5,5 millions d'hap) - cf (1) page 72

* Les utilisations 2013 devraient être ramenées à 64,368 Mhap, conformément à la révision du bilan UE (27) du 12 septembre 2014 par la CE.

Source : Commission Européenne, FranceAgriMer

**Importations d'alcool éthylique de l'UE 27
par pays tiers d'origine**

(en hectolitres d'alcool pur)

	2007	2008	2009	2010	2011	2012	2013	Évolution 2013/2012
Principales origines :								
Guatemala	819 787	367 352	1 032 377	324 790	280 263	956 168	1 823 353	91%
Pérou	395 564	393 379	292 011	373 077	365 804	500 703	1 107 491	121%
Pakistan	684 398	1 027 494	712 791	40 537	275 391	299 454	920 651	207%
Russie	33 430	34 835	48 180	62 921	191 861	346 301	538 807	56%
Bolivie	49 370	485 269	490 611	420 985	112 499	300 550	447 143	49%
Egypte	392 950	470 333	456 557	495 144	514 492	388 913	377 054	-3%
Soudan	-	-	-	203 423	121 500	277 584	275 047	-1%
République d'Afrique du Sud	131 479	55 547	13 709	67 005	135 847	139 104	183 011	32%
USA	624 844	1 738	122 780	142 196	118 311	1 373 452	146 815	-89%
Brésil	6 676 219	9 828 778	5 197 514	1 227 281	784 628	55 362	146 056	164%
Norvège	148 439	133 205	159 529	113 186	107 113	104 540	103 208	-1%
Swaziland	250 130	193 166	143 768	28 016	18 450	73 968	99 928	35%
Turquie	180 155	50 555	51 153	155 532	147 812	267 198	56 706	-79%
Jamaïque	322 646	-	195 725	45 227	77 977	56 810	47 898	-16%
Nicaragua	180 976	-	607 562	9 542	-	-	38 533	-
Argentine	64 579	118 268	104 176	49 515	23 759	-	35 010	-
Costa Rica	335 654	333 220	470 689	40 359	102 089	66 926	-	-
Croatie	97 690	48 473	35 398	67 669	33 239	44 339	-	-
Barbades	-	-	7 715	4 851	27 261	29 439	-	-
Serbie	78 071	16 190	14 215	30 353	17 305	-	-	-
Zimbabwe	141 504	74 361	97 581	14 691	10 165	-	-	-
Ukraine	226 125	107 089	65 070	31 458	8 432	-	-	-
Kazakhstan	-	12 962	85 089	74 323	7 393	-	-	-
Ile Maurice	42 554	43 766	26 507	1 137	2 054	-	-	-
Chine	72 426	8 552	23	192	333	-	-	-
Cambodge	-	-	339 600	44 884	-	-	-	-
El Salvador	-	383 170	98 214	nc	nc	-	-	-
Total principales origines :	11 948 989	14 187 703	10 868 545	4 068 295	3 483 978	5 280 811	6 346 711	20%
Autres origines ou non précisées	170 102	155 754	20 520	23 945	36 427	82 505	1 002 157	1115%
Total	12 119 091	14 343 457	10 889 065	4 092 240	3 520 405	5 363 316	7 348 868	37%

Source : Commission Européenne, Eurostats Comext

**Production, utilisations et importations d'alcool éthylique de l'UE 27 (1)
Évolutions depuis 2004**

en millions hl

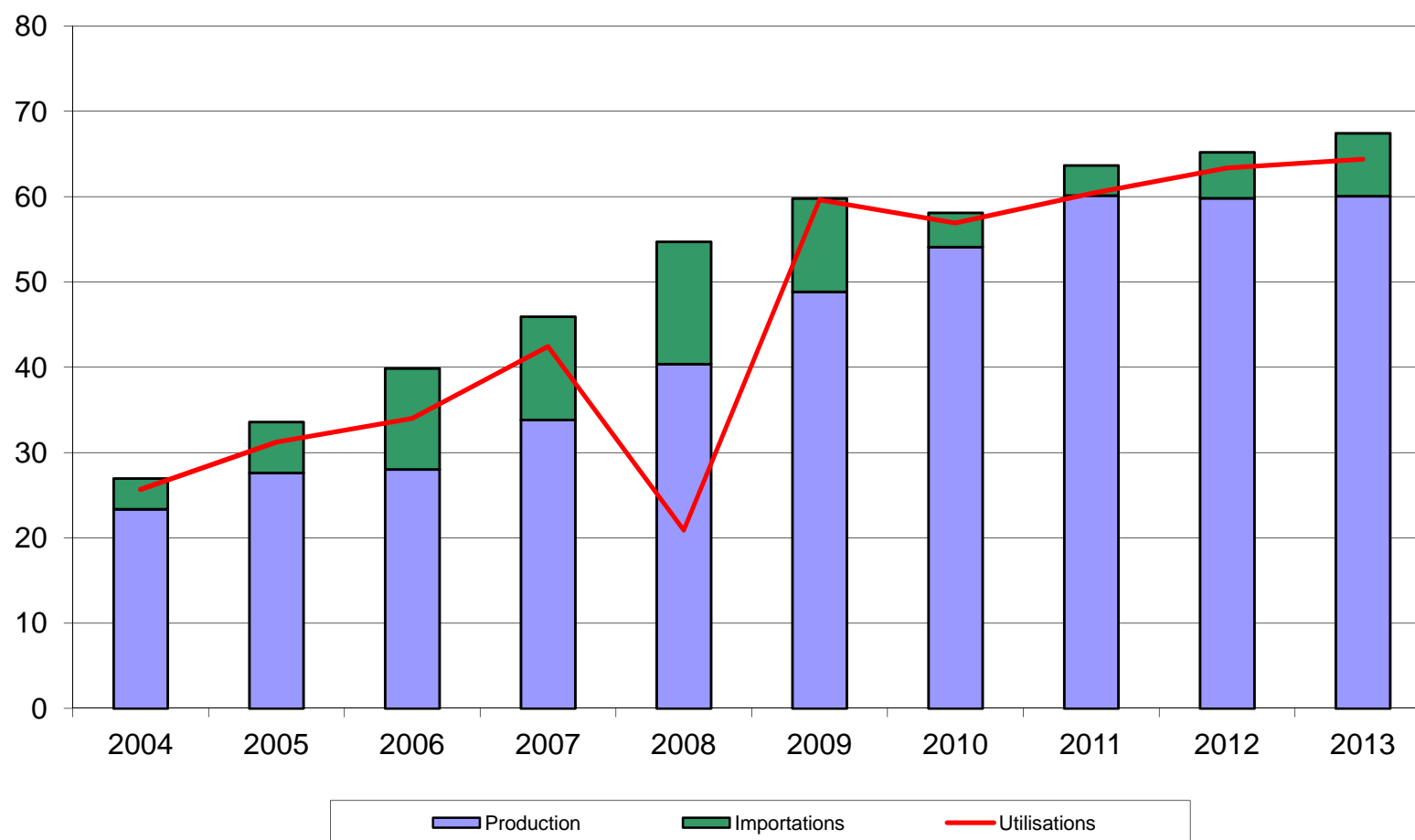

(1) ne sont pas comptabilisées les quantités d'alcool sous forme de mélanges alcool-essences et ETBE - cf (2) page 72

Source : Commission Européenne

Bilan alcool éthylique français

Note méthodologique

Le bilan d'alcool français se définit plutôt comme un **bilan de commercialisation**, à l'inverse du bilan de l'UE qui se rapproche d'avantage d'un bilan d'approvisionnement visant à suivre la consommation et le détail des échanges d'alcool sur le marché de l'UE.

Le bilan français de l'alcool éthylique retrace en effet la commercialisation des quantités d'alcool produites en France et/ou importées des pays-tiers. En conséquence, les données de commercialisation ne concernent donc pas les quantités d'alcool en provenance du reste de l'UE. Ce bilan s'appuie sur les obligations de déclarations figurant dans le règlement 2336/2003, auxquelles les fabricants d'alcool et négociants sont astreints.

L'unité de mesure utilisée dans le bilan français est l'hectolitre d'alcool pur (hap).

I. Ressources

Stock au 1^{er} janvier : égal au stock déclaré au 31 décembre de l'année précédente, le chiffre de stock est issu de la déclaration annuelle des fabricants d'éthanol, dans le cadre des obligations liées au règlement (CE) n° 2336/2003 (articles 3 et 4 paragraphe e). Ce chiffre ne tient pas compte des quantités d'alcool stockées par les autres acteurs du marché (commerçants).

Production : ce chiffre est issu de la déclaration trimestrielle des fabricants d'alcool agricole et non agricole, production ventilée par produit d'origine (céréales, betteraves etc..).

Importations : ce poste est calculé et correspond au solde comptable des autres postes déclarés dans le bilan ; c'est donc un poste d'ajustement. Il se rapproche du chiffre d'importations des pays tiers (mais on ne peut exclure que ce poste inclue également une petite partie des importations en provenance de l'UE).

II. Utilisations

Consommation intérieure : ces chiffres sont obtenus à partir des déclarations trimestrielles d'écoulement sur le territoire national établies par les fabricants et les importateurs. Ces écoulements sont ventilés par produits de destination (alimentation et boissons, utilisations industrielles, carburation et autres)

Exportations : de la même manière que la consommation intérieure, les exportations sur l'UE et les pays tiers font l'objet d'une déclaration dans le cadre de l'enquête trimestrielle mise en place pour la collecte des statistiques à destination de la Commission Européenne. Les quantités déclarées par les fabricants ou revendeurs sont exprimées en hap, contrairement aux chiffres des douanes, exprimées en volume tel quel.

III. Stock au 31/12 : il s'agit du stock déclaré.

Bilans France - Alcool éthylique (1)

2013, 2014 et 2015

(en hectolitres d'alcool pur)

	2013		2014		2015	
	Origine agricole	Total	Origine agricole	Total	Origine agricole	Total
I - Ressources						
1 - Stocks au 1 ^{er} janvier	1 326 471	1 326 471	1 265 615	1 265 615	967 228	967 228
2 - Production	18 188 912	18 188 912	18 601 698	18 601 698	18 996 669	18 996 669
- Céréales	8 500 120	8 500 120	8 783 199	8 783 199	8 523 929	8 523 929
- Betteraves - Mélasse	9 278 021	9 278 021	9 370 217	9 370 217	9 990 577	9 990 577
- Viti-vinicole	380 306	380 306	416 907	416 907	457 626	457 626
- Autre	30 465	30 465	31 375	31 375	24 537	24 537
3 - Importations (2)	809 268	809 268	714 876	714 876	866 069	866 069
Total des ressources	20 324 651	20 324 651	20 582 189	20 582 189	20 829 966	20 829 966
II - Utilisations						
1 - Consommation intérieure (1)	10 848 414	10 848 414	10 439 846	10 439 846	9 973 121	9 973 121
- Alimentation et boissons	1 139 174	1 139 174	1 173 383	1 173 383	1 245 187	1 245 187
- Utilisation industrielle	1 438 560	1 438 560	1 231 223	1 231 223	1 379 824	1 379 824
- Carburant	7 973 457	7 973 457	7 753 451	7 753 451	7 056 113	7 056 113
- Autre	297 223	297 223	281 789	281 789	291 997	291 997
2 - Exportations	8 210 622	8 210 622	9 175 115	9 175 115	9 855 476	9 855 476
- dont éthanol carburant	4 163 964	4 163 964	4 816 976	4 816 976	5 255 167	5 255 167
Total des utilisations	19 059 036	19 059 036	19 614 961	19 614 961	19 828 597	19 828 597
Total stocks au 31/12	1 265 615	1 265 615	967 228	967 228	1 001 369	1 001 369

(1) Ces bilans, livrés à titre indicatif, sont obtenus à partir des déclarations d'écoulements par les fabricants, y compris pour les exportations. Ils ne tiennent pas compte des quantités stockées, voire exportées, par d'autres acteurs du marché. L'écart avec les quantités déclarées aux douanes s'explique également par d'autres facteurs : les quantités portées ici sont en hl d'alcool pur et les quantités déclarées exportées peuvent être enregistrées par les douanes avec un décalage dans le temps.

(2) Le poste des importations est celui qui permet l'ajustement du bilan afin de tenir compte des stocks déclarés détenus par les fabricants. L'écart avec les données des douanes s'explique également par le fait qu'il s'agit dans ce bilan de quantités d'alcool pur. Les quantités importées contenant au total très certainement moins de 50 % d'alcool. Par ailleurs ces bilans ne tiennent pas compte de certaines quantités d'éthanol produites en France et livrées vers l'UE- Belgique notamment - pour être ensuite réexpédiées en France sous forme d'ETBE.

Source : FranceAgriMer

Production d'alcool éthylique - 2016

(hectolitres d'alcool pur)

<p>1er trimestre 2016</p> <p>Production :</p> <p>dont</p> <ul style="list-style-type: none"> - Céréales - Mélasse / betteraves - Vitivinicole - Autres 	<p>4 493 803</p>	<p>2 220 889</p> <p>2 137 262</p> <p>129 424</p> <p>6 228</p>
<p>2ème trimestre 2015</p> <p>Production :</p> <p>dont</p> <ul style="list-style-type: none"> - Céréales - Mélasse / betteraves - Vitivinicole - Autres 	<p>3 684 114</p>	<p>1 965 813</p> <p>1 636 634</p> <p>74 270</p> <p>7 397</p>
<p>Total 2016</p> <p><i>(de janvier à juin 2016)</i></p> <p>Production :</p> <p>dont</p> <ul style="list-style-type: none"> - Céréales - Mélasse betteraves - Vitivinicole - Autres 	<p>8 177 917</p>	<p>4 186 702</p> <p>3 773 896</p> <p>203 694</p> <p>13 625</p>

Source : FranceAgriMer

Écoulement d'alcool éthylique - 2016

France

(hectolitres d'alcool pur)

<p>1er trimestre 2016</p> <p>Écoulements (*) :</p> <p>dont</p> <ul style="list-style-type: none"> - <i>aliments</i> - <i>boissons alcoolisées</i> - <i>utilisations industrielles</i> - <i>carburation</i> - <i>autres</i> 	<p>2 454 110</p>	<p>61 134</p> <p>248 095</p> <p>407 592</p> <p>1 663 821</p> <p>73 468</p>
<p>2ème trimestre 2016</p> <p>Écoulements (*) :</p> <p>dont</p> <ul style="list-style-type: none"> - <i>aliments</i> - <i>boissons alcoolisées</i> - <i>utilisations industrielles</i> - <i>carburation</i> - <i>autres</i> 	<p>2 559 615</p>	<p>56 704</p> <p>259 214</p> <p>369 582</p> <p>1 803 625</p> <p>70 490</p>
<p>Total 2016</p> <p><i>(de janvier à juin 2016)</i></p> <p>Écoulements (*) :</p> <p>dont</p> <ul style="list-style-type: none"> - <i>aliments</i> - <i>boissons alcoolisées</i> - <i>utilisations industrielles</i> - <i>carburation</i> - <i>autres</i> 	<p>5 013 725</p>	<p>117 838</p> <p>507 309</p> <p>777 174</p> <p>3 467 446</p> <p>143 958</p>

* Ce total ne comprend pas les livraisons vers l'UE, notamment les quantités destinées à être transformées en ETBE et réexpédiées en France.

Source : FranceAgriMer

Importations et exportations d'alcool éthylique

(en hectolitres, tel quel *)

	Exportations			Importations			Solde		
	UE	PT	Total	UE	PT	Total	UE	PT	Total
2008									
Total	6 691 226	266 734	6 957 960	961 551	981 942	1 943 493	5 729 675	-715 208	5 014 467
2009									
Total	9 819 099	226 968	10 046 067	1 150 863	1 018 805	2 169 668	8 668 236	-791 837	7 876 399
2010									
Total	9 751 915	338 588	10 090 503	1 460 805	607 237	2 068 042	8 291 110	-268 649	8 022 461
2011									
Total	8 847 576	355 072	9 202 648	1 216 112	966 392	2 182 504	7 631 464	-611 319	7 020 145
2012									
Total	8 681 718	350 593	9 032 311	893 595	647 735	1 541 330	7 788 123	-297 142	7 490 981
2013									
Total	7 703 442	409 994	8 113 436	835 323	1 113 077	1 948 400	6 868 119	-703 082	6 165 036
2014									
Total	9 422 910	519 543	9 942 454	849 275	959 017	1 808 292	8 573 635	-439 474	8 134 162
2015									
Janvier	918 517	49 874	968 391	38 474	37 407	75 881	880 043	12 467	892 510
Février	693 572	36 144	729 716	52 594	55 537	108 131	640 978	-19 394	621 584
Mars	760 145	47 037	807 183	77 948	108 035	185 984	682 197	-60 998	621 199
Avril	885 837	58 986	944 823	178 416	126 581	304 997	707 420	-67 594	639 826
Mai	653 174	36 241	689 415	63 519	94 965	158 484	589 655	-58 724	530 931
Juin	702 524	30 790	733 314	274 189	7 335	281 523	428 335	23 456	451 791
Juillet	794 224	50 024	844 248	112 275	46 051	158 327	681 949	3 972	685 921
Août	595 988	32 375	628 364	39 749	91 972	131 721	556 239	-59 597	496 643
Septembre	859 018	43 575	902 593	52 928	1 869	54 796	806 090	41 706	847 796
Octobre	951 100	41 550	992 649	39 744	78 569	118 312	911 356	-37 019	874 337
Novembre	1 085 300	25 742	1 111 042	47 187	203 089	250 277	1 038 113	-177 348	860 765
Decembre	893 248	54 954	948 202	82 767	45 498	128 266	810 481	9 456	819 936
Total	9 792 647	507 292	10 299 939	1 059 790	896 909	1 956 699	8 732 858	-389 617	8 343 241
2016									
Janvier	728 937	50 846	779 783	42 065	55 675	97 740	686 871	-4 829	682 043
Février	870 906	49 591	920 497	30 919	266 421	297 340	839 987	-216 830	623 157
Mars	719 578	35 427	755 006	53 976	56 911	110 886	665 603	-21 483	644 119
Avril	515 100	45 000	560 100	74 146	206 755	280 901	440 954	-161 755	279 199
Mai	593 865	25 031	618 896	46 025	31 081	77 106	547 840	-6 050	541 790
Juin	710 330	24 849	735 179	107 016	50 462	157 478	603 313	-25 612	577 701
Juillet	569 766	32 292	602 058	38 701	62 627	101 328	531 065	-30 335	500 731
Total	4 708 482	263 037	4 971 518	392 849	729 930	1 122 779	4 315 633	-466 894	3 848 739

* Les quantités sont en hectolitres, tel quel, c'est-à-dire qu'elles ne représentent pas des quantités d'alcool pur mais qu'elles contiennent suivant les produits de moins de 80 % à 99 % d'alcool.

Sources : Douanes et FranceAgriMer

Directeur de la Publication Éric ALLAIN
Atelier Commun d'impression – FranceAgriMer
Commission Paritaire des publications
Agence de Presse : n° 1364 AD du 19.02.79

