

Conjoncture

> campagne 2013/14

> janvier 2014 - n°514



FranceAgriMer
Marché du sucre

Statistiques d'octobre 2013

Bulletin n°514

Janvier 2014

Statistiques d'octobre 2013

SOMMAIRE

I – La situation mondiale

Faits et chiffres – décembre 2013	4
Spot et terme proche à Londres et à New York en moyenne mensuelle (09/2003 à 12/2013)..	10
Evolution des cours et prime de blanc depuis octobre 2012	11
Cours mondiaux sur les marchés de Londres et New York :	
.Termes : Moyennes mensuelles et évolution quotidienne – décembre 2013.....	12
Marché à terme de New York :	
. Evolution du nombre de lots échangés et part des opérateurs non commerciaux	14
Evolution de la production et de la consommation mondiale de sucre.....	15

II- La situation communautaire

Actualité communautaire – décembre 2013	17
Règlements votés en comités de gestion – décembre 2013	18
Bilans communautaires sucre 2010/11 à 2013/14	21
Surfaces betteravières et rendements de l'UE de 1996/97 à 2013/14	22
Quotas 2007/08 à 2013/14	23
Production de sucre dans l'UE de 2010/11 à 2013/14	24
Prix moyens du sucre blanc communautaire jusqu'en octobre 2013	25

III – La situation française

Bilans français, 2011/12, 2012/13 et 2013/14	30
Diagramme prévisionnel de gestion de la campagne 2013/14.....	31
Bilans mensuels, estimation des ventes pour la consommation intérieure - Campagne 2012/13 - situation au 31 octobre 2013.	32
Consommation intérieure : Evolution des ventes jusqu'en octobre 2013.....	33
Consommation intérieure : Ventes, en cumul mobile, jusqu'en octobre 2013	34
Etat des stocks de sucre détenus en France par les fabricants – Campagne 2012/13 et 2013/14	35

IV – La situation des DOM

Bilans 2011/12, 2012/13 et 2013/14 (provisoire)	37
Production 2011/12, 2012/13 et 2013/14.....	38
Exportations de sucre des DOM (Antilles et Réunion) par destination	39
Importations de sucre des DOM (Antilles et Réunion) par origine	40
Exportations mensuelles de sucre par nature (NC)	41
Importations mensuelles de sucre par nature (NC)	42

V – Les échanges de sucre en l'état

Echanges intra-communautaires de la France :	
. Importations en provenance des pays de l'UE jusqu'en octobre 2013.....	44
. Exportations vers les pays de l'UE jusqu'en octobre 2013	45
Echanges de la France avec les pays tiers :	
. Importations par pays d'origine jusqu'en octobre 2013 (campagne 2013/14)	46
. Importations par pays d'origine de 2010/11 à 2012/13	47
. Exportations par pays de destination jusqu'en octobre 2013 (campagne 2013/14).....	48
. Exportations par pays de destination 2010/11 à 2012/13	52
Certificats délivrés en France pour l'exportation de sucre.....	56

VI – Les échanges français de produits sucrés

- Produits sucrés :	
. Importations en provenance de l'UE et des pays tiers octobre 2013.....	58
. Exportations vers l'UE et les pays tiers octobre 2013.....	59
- Sucre incorporé (évaluation) :	
. Importations en provenance de l'UE et des pays tiers octobre 2013.....	60
. Exportations vers l'UE et les pays tiers octobre 2013.....	61
. Solde des échanges octobre 2013	62

VII – Les échanges français de mélasses

- Bilan des échanges avec l'UE et les pays tiers jusqu'en octobre 2013	64
- Importations en provenance des pays de l'UE jusqu'en octobre 2013	65
- Exportations vers les pays de l'UE jusqu'en octobre 2013	66

VIII – Production et écoulement d'alcool éthylique

- Faits et Chiffres – décembre 2013	68
- Evolution comparée des cours du sucre, de l'éthanol (Brésil) et du pétrole (mondial)	71
- Bilans alcool éthylique UE – 2010, 2011 et 2012.....	72
- Production 2012 : Répartition par Etat membre et par matière première (provisoire)	73
- Utilisation 2012 : Répartition par Etat membre et par utilisation	74
- Importations de l'UE par pays d'origine de 2007 à 2012.....	75
- Production, utilisations et importations de l'UE - Evolution depuis 2004	76
- Bilans d'alcool éthylique France – 2010, 2011 et 2012.....	78
- Production d'alcool éthylique en France – 2013 (janvier-septembre)	79
- Ecoulement d'alcool éthylique en France – 2013 (janvier-septembre)	80
- Importations et exportations d'alcool éthylique en France - janvier 2008 à octobre 2013.....	81

I – La situation mondiale

Faits et chiffres¹

Décembre 2013

Monde

Dans sa deuxième estimation de la production mondiale de sucre 2013/14, F.O.Licht prévoit une révision à la hausse de 0,9 Mt à 182,1 Mt par rapport à l'estimation précédente de 181,2 Mt et une baisse modeste par rapport aux 183 Mt de 2012/13. La production mondiale de betterave passerait de 37,8 Mt en 2012/13 à 35 Mt en 2013/14. F.O.Licht a revu à la hausse ses perspectives de production pour l'UE à 16,1 Mt (contre 15,7 Mt précédemment), pour la Russie et l'Ukraine 4,9 Mt et 1,6 Mt (contre 4,7 Mt et 1,5 Mt respectivement), le rendement atteignant un nouveau record cette campagne. La production des Etats-Unis a été revue en hausse à 4,6 Mt (4,5 Mt précédemment), de meilleurs rendements betteraviers venant compenser une richesse plus faible. En Chine, la production de sucre de betterave a été revue à la baisse à 0,8 Mt (contre 1,1 Mt en septembre) en raison du recul de la production dans les provinces du Heilongjiang et de Xinjiang. La production de sucre de canne continue de s'accroître, pour atteindre 147,1 Mt (contre 146,6 Mt en septembre) et 145,2 Mt pour la campagne 2012/13. On observe des améliorations en Asie (+2,2 Mt), en Afrique (+ 0,9 Mt), qui feront plus que compenser le très léger repli en Amérique Centrale et en Amérique du Nord (- 0,2 Mt) ainsi que la baisse en Amérique du Sud (-1 Mt) et en Océanie (-0,1 Mt)

Australie

Production 2013/14:

Selon le conseil des sucreries australiennes (*Australian Sugar Milling Council*), alors que la récolte touche à sa fin, un peu plus de 30,5 Mt de canne auraient été traitées par les 34 sucreries conformément aux prévisions du début d'année, contre 30 Mt en 2012. Des conditions climatiques idéales ont prévalu pendant la récolte, se traduisant par des pertes de temps minimales liées à la pluie pour les sucreries, le temps sec à également contribué à l'obtention d'une bonne richesse de plus de 14 CCS (commercial cane sugar), légèrement supérieure à la moyenne. En conséquence, la production de sucre dépassera 4 Mt (4,25 Mt en 2012). Dominic Nolan, directeur exécutif du conseil a indiqué que la production de la campagne 2013/14 pourrait augmenter du fait d'une hausse des surfaces plantées de 2 000 à 3 000 ha (*FO Licht du 16 décembre 2013*).

L'agence gouvernementale, Abares, a revu à la baisse son estimation de production de sucre pour 2013/14 de 4,25 Mt en septembre à 4,2 Mt, contre une estimation initiale de 4,54 Mt en juin. Ce qui représente une baisse de 2,3 % par rapport aux 4,3 Mt en 2012/13. Cette baisse s'explique par une réduction du rendement moyen (80 t/ha contre 82 t/ha en 2012/13), en partie compensée par une augmentation de 3 % de la superficie récoltée à 382 000 ha, contre 371 000 ha un an plus tôt. Les rendements devraient diminuer en raison des inondations de début 2013 qui ont endommagé les nouvelles plantations et la propagation de la maladie du syndrome de la canopée dans les régions de Bundaberg et d'Isis.

Les exportations australiennes de sucre devraient rester largement inchangées en 2013/14 à 2,96 Mt, en légère baisse de 1,3 % par rapport aux 3 Mt réalisés en 2012/13. Néanmoins la valeur globale des exportations de sucre devrait baisser de 9,1 % à 1,28 milliards de \$ australiens contre 1,40 milliards un an plus tôt, en raison de la baisse des cours mondiaux. Pour les planteurs la recette moyenne ex-usine en 2013/14 n'atteindrait que 38 \$ australien/tonne, contre 44 dollar australien /tonne en 2012/13, également en raison de la baisse des cours mondiaux, néanmoins cet effet serait partiellement compensé par le repli du dollar australien (*FO Licht du 10 décembre 2013*)

Brésil

Production 2013/14:

Dans sa dernière estimation de décembre, l'organisme agricole officiel du gouvernement brésilien, la CONAB a réduit la production de sucre du Centre Sud pour 2013/14 de 36,73 Mt en août à 34,70 Mt, plus en accord avec les

¹ Les quantités de sucre indiquées sont exprimées, sauf indication contraire, en valeur brut.

prévisions des autres analystes, comme l'**UNICA (34,1 Mt)**. Ces dernières estimations sont proches de la production de l'an dernier qui s'établissait 34,2 Mt.

Selon la **CONAB**, en tenant compte de 4,1 Mt (4,15 Mt) produites par la région du Nord Nord-Est, la production de sucre de l'ensemble du Brésil totalise **38,8 Mt**, soit une hausse de 1,2 % par rapport à la campagne précédente (38,34 Mt). Cette estimation s'appuie sur une récolte de canne de 602,3 Mt, contre 533 Mt en 2012/13 pour le Centre Sud et 57,6 Mt dans le Nord Nord-Est (53,9 Mt en 2012/13) ; le rendement canier moyen a progressé de 8%, à 74,9 t/ha (69,4 t/ha en 12/13). La surface cannière totale du pays a également progressé, de 4 % à 8,8 M ha, contre 8,5 M ha en 2012/13 (*FO Licht du 2 janvier 2014*).

Brésil : estimations pour la campagne 2013/14 –
CONAB décembre 2013

	2009/10	2010/11	2011/12	2012/13	2013/14	évolution %
Surfaces cultivées milliers ha	7 409,6	8 056,0	8 362,4	8 485,0	8 810,8	+ 3,8
dont Région Centre Sud	6 309,8	6 923,1	7 213,5	7 359,8	7 704,5	+ 4,7
dont Région Nord Est	1 099,8	1 132,9	1 148,9	1 125,2	1 106,3	-1,7
Canne transformée (million t)	604,5	623,9	560,9	588,9	659,9	+ 12
dont Région Centre Sud	542,8	560,5	494,9	533,0	602,3	+ 13
dont Région Nord Est	61,7	63,4	66,0	55,9	57,6	+ 3
Total production sucre Brésil (millions t)	33,1	38,2	38,3	38,4	38,8	+ 1,2
dont Région Centre Sud	28,7	33,6	34,2	34,2	34,7	+ 1,5
dont Région Nord Est	4,3	4,6	4,1	4,2	4,1	-1,0

(Source : CONAB déc 2013)

Les prévisions de l'UNICA pour la région Centre Sud confirment ces évolutions. L'augmentation des cannes broyées résulte de l'augmentation de la productivité agricole mais surtout des efforts menés par les entreprises pour maximiser le taux d'utilisation des capacités industrielles des sucreries, et ainsi réduire les coûts de production. La durée de campagne devrait être considérablement allongée, les usines ayant monté en puissance plus rapidement en début de campagne et devant terminer la campagne plus tard qu'au cours des dernières années. L'UNICA n'exclut toutefois pas que 10 Mt de canne restent dans les champs et seront récoltées en 2014/15. Le renouvellement des plantations, engagé fortement en 2012 et qui s'est traduit par une légère baisse de l'âge moyen des cannes coupées, a permis, en liaison avec de bonnes conditions climatiques, une augmentation de rendement canier.

Fin décembre, la production totale de sucre s'établit en hausse de 1 % à 34,3 Mt de sucre contre 34,1 Mt l'an dernier. La récolte mise en œuvre s'élève à 594,1 Mt en hausse de 12 % par rapport à la même date de la précédente campagne (531,3 Mt). A cette date, des conditions météorologiques favorables ont permis à 115 sucreries de rester en activité, contre 70 l'an dernier et l'UNICA s'attend que pour janvier 12 sucreries continuent de fonctionner. Le rendement canier s'établit en hausse 10 % à 79,3 t/ha contre 72,1 t/ha en 2012 pour la région du Centre Sud. Ce niveau reste toutefois faible au regard des campagnes 2004/05 à 2010/11 où les rendements oscillaient autour de 85 t/ha. La richesse est en revanche en légère baisse, à 133,4 Kg de sucre totaux (ATR)/t de canne, contre 135,7 kg/t en 2012/13, sous l'effet de périodes de gel, qui ont obligé à récolter prématurément les cannes touchées, de la mécanisation et de la pluviométrie excessive en mai et juin (*FO Licht du 15 janvier 2014*).

Centre Sud : Situation cumulée (1^{er} janvier 2014)			
	2013/14	2012/13	Évolution en %
Canne (1 000 tonnes)	594 102	531 311	+ 11,82 %
Sucre (1 000 tonnes)	34 265	34 068	+ 0,58 %
Ethanol (millions de litres)	25 373	21 285	+ 19,20 %
Kg de sucre par tonne de canne (kg) – ATR /TC	133,44	135,66	- 1,64 %
Part de canne pour produire du sucre (%)	57,68	64,12	
Part de canne pour produire de l'éthanol (%)	42,71	40,06	

(Source : UNICA – 01/01/14)

Centre sud - Production de sucre bimensuelle (campagnes 2012/13 et 2013/14) (1 000 t)

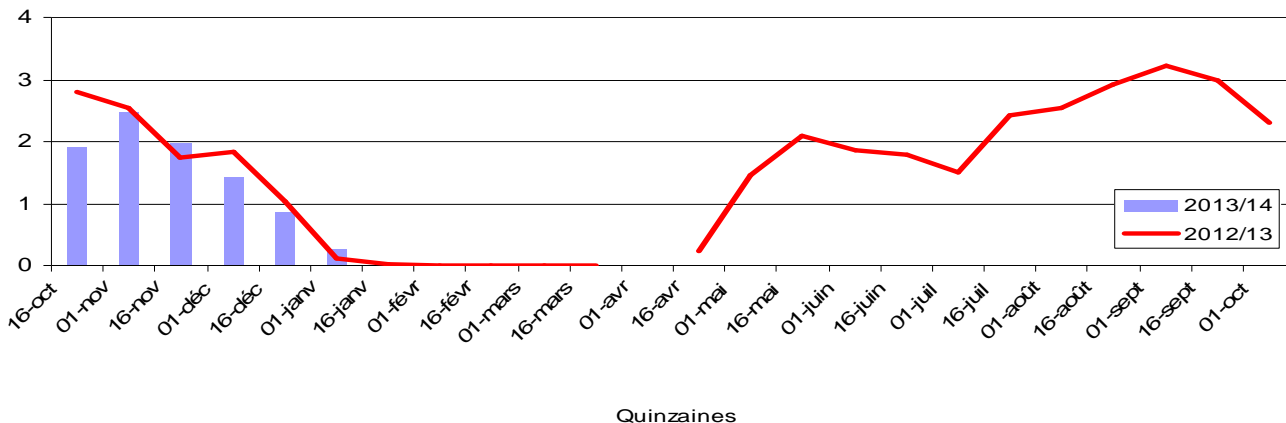

Centre sud - Production de sucre bimensuelle cumulée –janvier 2014 (M t)
(Campagne octobre – septembre)

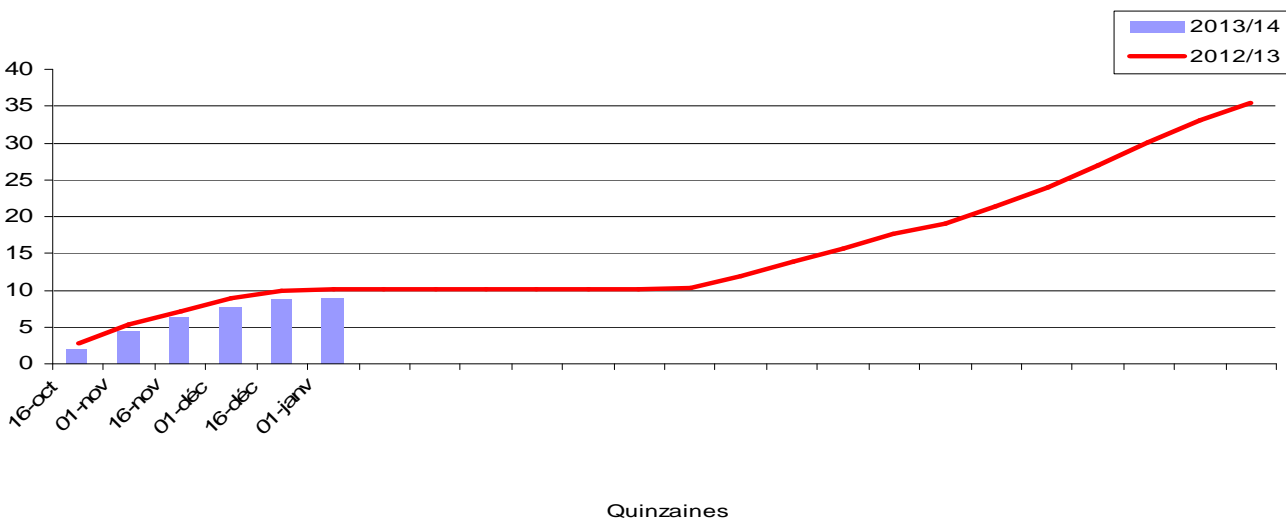

Les exportations brésiliennes de sucre de 2003/04 à 2013/14 (janvier 2014) (1 000 t)
(Campagne avril-mars)

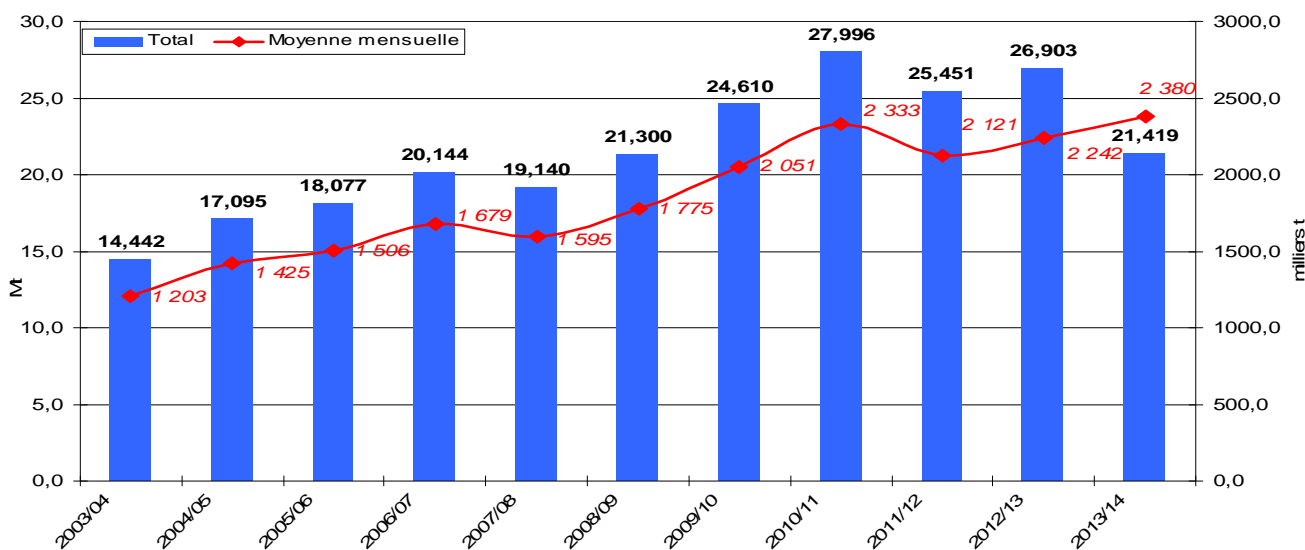

(Source : MDIC)

Exportations:

Les exportations brésiliennes se sont élevées à 2,34 Mt tel quel en décembre 2013, en hausse par rapport aux 2,27 Mt du mois précédent, mais en baisse par rapport aux 2,46 Mt de décembre 2012. Le total cumulé durant les 9 premiers mois de la campagne s'élève néanmoins à 21,48 Mt, chiffre supérieur aux 21,11 Mt de la campagne précédente (FO Licht du 3 janvier 2013).

Cuba

Relance de la canne à sucre :

Le Vice-président cubain Jose Ramon Machado prévoit que la production de sucre devrait dépasser les estimations officielles de 1,8 Mt, se basant sur une meilleure qualité de la canne, sur un meilleur potentiel agricole et une capacité industrielle optimisée. Dix unités ont commencé à traiter la canne en novembre, suivies de 32 en décembre et les autres devraient suivre d'ici la mi-janvier, pour un total de 49 sucreries jusqu'à la fin de la récolte en avril (FO Licht du 13 décembre 2013).

Au moins 30 % de la canne qui va être mise en œuvre au cours de la campagne 2013/14 sera fourni par des producteurs privés. Selon le président de l'Association nationales des petits agriculteurs, Félix Gonzales, un certain nombre de producteurs privés regroupés en 304 coopératives sont connus pour leurs rendements élevés. De nombreux agriculteurs ont reçu des terres supplémentaires appartenant à l'Etat dans le but d'augmenter la production de canne. Les coopératives privées bénéficient du soutien de l'Etat cubain, y compris carburant, machines, pièces de rechange et assistance technique ; un total de 49 sucreries fonctionnera en 2013/14 et 25 d'entre elles sont déjà en exploitation (FO Licht du 3 janvier 2013).

Chine

Production 2013/14:

Selon les données de l'Association Chinoise du sucre, la production chinoise de sucre de la campagne 2013/14 s'élève en décembre à 2,30 Mt, valeur blanc, en baisse de 5 % par rapport à la précédente campagne (2,42 Mt). La production de sucre de canne est en recul de 3,4 % à 2,09 Mt contre 2,16 Mt l'année dernière. La production de sucre de betterave chute de 18 % à 209 400 tonnes, contre 254 900 tonnes l'an dernier. La production cumulée sur les 3 premiers mois de la campagne 2013/14, atteint 3,05 Mt, en baisse de 7 % par rapport à la même période de la précédente campagne (3,28 Mt); La production de sucre de canne s'élève à 2,38 Mt (contre 2,54 Mt un an plus tôt) et celle de sucre de betterave à 670 800 tonnes (contre 737 600 tonnes) (FO Licht du 7 janvier 2013).

Importations 2013/14:

La Chine a importé 130 157 tonnes de sucre, valeur brut, en novembre 2013, soit plus du triple des quantités importées en novembre 2012. Le Brésil a constitué la principale origine avec 83 %, suivi par l'Australie 10% et la Corée du Sud 5 %. Le total cumulé pour les deux premiers mois de la campagne 2013/14 atteint, fin novembre, 1,192 Mt, soit plus du double des quantités importées l'an dernier à la même date. (471 883 tonnes). La totalité des importations de sucre s'était élevée à 3,69 Mt en 2012/13, contre 4,29 Mt en 2011/12 (FO Licht du 2 janvier 2014).

États-Unis

Production 2013/14:

L'USDA a revu à la baisse sa production de sucre pour 2013/14 à 7,96 M tonnes métriques, contre 8,05 M tonnes métriques précédemment : 4,56 M tonnes métriques pour la betterave niveau inchangé et 3,41 M tonnes métriques, en raison de la baisse de 90 718 tonnes métriques, pour le sucre de canne de la Louisiane. Le niveau des importations reste inchangé à 2,89 M tonnes métriques. Le ratio stock sur consommation ressort maintenant à 15,4 %, contre 16,1 % dans le précédent rapport de l'USDA. (FO Licht du 13 janvier 2014).

Le 31 décembre dernier, l'USDA a déclaré que l'excédent de sucre des Etats-Unis est maintenant sous contrôle. En conséquence l'USDA ne prévoit pas de mettre en place au cours du premier trimestre 2014, son programme sucre contre éthanol.

Inde

Production 2013/14:

Le gouvernement a approuvé un projet de prêts sans intérêts aux sucreries dans le cadre d'un ensemble de mesures destinées à les renflouer. Selon le ministre de l'Alimentation, ces prêts seront accordés dans la mesure où ils servent à apurer les quelques 30 milliards de roupies (353 M€) d'arriérés de paiement dus aux planteurs. Néanmoins, l'Etat a ramené à 66 milliards de roupies (776,7 M€) ce volume de prêts, par rapport à la proposition initiale de 72 milliards de roupies (847,3 M€). Les banques prêteraient l'équivalent des droits indirects versés par les sucreries au cours des 3 dernières années. Ces prêts sans intérêts seront remboursables en 5 ans, avec un moratoire sur le paiement pour les 2 premières années. L'intérêt de 12 % sera payé par le *Sugar Development Fund*. Malgré un volume total de prêts réduit, l'Association des Fabricants de sucre (ISMA) a accueilli favorablement la mesure qui aidera l'industrie à réduire d'environ 5 milliards de roupies par an (58,8 M€) le fardeau des intérêts au cours des 5 prochaines années. D'autres mesures en faveur des sucreries, proposées par un groupe informel de ministres début décembre, devaient être adoptées en fin d'années. Il s'agit notamment d'incitations à la production, de 4 Mt de sucre brut, plutôt que blanc, destinées à l'exportation et du doublement du

taux d'incorporation obligatoire d'éthanol à l'essence qui passerait à 10 %. L'Inde a commencé la campagne 13/14 avec des stocks de 8,8 Mt, la production estimée par l'ISMA à 25 Mt pour cette année, dépasserait de 2 Mt la demande intérieure (23 Mt) (FO Licht du 9 et 20 décembre 2013).

Selon l'Association Indienne des sucreries (Indian Sugar Mills Association – ISMA), la production indienne de sucre pour la campagne 2013/14 serait en train de rattraper son retard du au commencement tardif de la campagne, en raison du différent sur la fixation du prix des cannes. La production s'élevait, fin décembre à 5,74 Mt, valeur blanc, en baisse de 29 % par rapport aux 8,03 Mt produites à la même date de la précédente campagne. 476 sucreries étaient en campagne à cette date contre 499 l'année dernière. La production du premier Etat producteur, le **Maharashtra**, est de 2,214 Mt de sucre (2,907 Mt) à partir de 21,7 Mt de canne (27,8 Mt), avec un taux de sucre de 10,19 % (10,46 %). 54 sucreries étaient en campagne contre 161 l'an dernier. La production du second Etat producteur, l'**Uttar Pradesh** était de 1,13 Mt de sucre à partir de 12,88 Mt de canne soit un taux de sucre de seulement 8,75 %. 119 sucreries étaient en campagne contre 122 la campagne précédente. La production de sucre a baissé de 42 % en raison du démarrage tardif de la récolte.

L'ISMA a également souligné que les sucreries du pays ont produit fin décembre 195 000 tonnes de sucre brut alors que 81 000 tonnes avaient été produites au cours de toute la campagne 2012/13. La production de sucre brut est attendue à la hausse dans la mesure où le gouvernement a annoncé des mesures incitatives dans le but d'accroître les exportations de sucre brut (FO Licht du 3 janvier 2014).

L'Etat du Maharashtra, dans le but soulager la trésorerie des sucreries a pris la décision début janvier de renoncer à la taxe perçue pour la campagne 2013/14, sur les achats de canne par les sucreries, alors que cette taxe avait été initialement portée de 3 à 5 % dans le budget 2013/14 (FO Licht du 7 janvier 2014).

Exportations 2012/13 et 2013/14:

L'Inde a exporté au titre de la campagne 2012/13 1,2 Mt de sucre, contre 3,4 Mt la campagne précédente. Pour la campagne 2013/14, l'Inde a exporté 150 000 tonnes de sucre depuis octobre (FO Licht du 13 décembre 2013) Alors que l'Inde exporte principalement du sucre blanc, le gouvernement central cherche actuellement à favoriser les exportations de sucre brut pour profiter de l'accroissement des capacités de raffinage en Asie et en Afrique. Le montant de la subvention sera décidé en commun par les ministères de l'agriculture et de l'alimentation. Ceci fait suite à la demande de plusieurs ministres d'inciter l'exportation de 4 Mt de sucre brut. En 2007/08, le gouvernement avait déjà accordé une subvention de manière à favoriser l'exportation de 6 Mt de sucre. L'Iran se serait porté acquéreur de 100 000 tonnes de sucre brut livrables début 2014 (FO Licht du 13 décembre 2013 et du 15 janvier 2014)

Mexique

Production 2013/14:

La production mexicaine de sucre au titre de la campagne 2013/14, handicapée par rapport à l'an dernier en raison de conditions météorologiques pluvieuses et de faibles rendements, s'établit au 11 janvier à 1,06 Mt de sucre tel quel, contre 1,58 Mt l'an dernier, soit un net recul (-33%). Les rendements en canne sont en baisse à 81,7 t/ha contre 88,6 t/ha l'an dernier et le taux de sucre atteint 7,9 % contre 9,2 % (FO Licht du 16 janvier 2014).

Mexique : campagne 2013/14 au 11 janvier 2014			
	2013/14	2012/13	Evolution en %
Superficie récoltée (ha)	134 798	171 020	-21,18 %
Canne (tonnes)	11 011 308	15 154 575	- 27,34 %
Sucre (tonnes)	1 063 303	1 578 937	- 32,66 %
Sucre rendement (t/ha)	7,89	9,23	- 14,56 %
Canne rendement (t/ha)	81,69	88,61	- 7,82 %
Source : Sagarpa			

Pakistan

Production 2013/14:

La production pakistanaise de sucre devrait atteindre 6 Mt, valeur blanc, en 2013/14, en hausse de 20 % par rapport à 2012/13. Si ce chiffre est atteint, des quantités importantes seront disponibles à l'exportation, sachant que la consommation intérieure s'élève à environ 4,5 Mt. La récolte de canne de la campagne 2012/13 a été favorisée par un météo favorable ainsi que par la hausse des superficies sous canne. Dans la mesure où de nombreux producteurs de coton ont opté pour la culture de la canne selon les statistiques officielles, le pays a exporté environ 1 Mt de sucre, valeur blanc, en 2012/13 (FO Licht du 14 janvier 2013).

Selon la presse pakistanaise, l'exportation de 500 000 tonnes de sucre entérinée par le Comité de coordination économique du gouvernement (ECC) le 7 septembre dernier a été différée en raison d'un conflit entre les

ministères locaux au sujet du versement d'une subvention pour le fret intérieur. Le comité de Coordination économique a décidé de prolonger la période autorisée pour l'exportation de sucre, du 31 décembre jusqu'au 28 février. Le gouvernement a annoncé un soutien fiscal à l'exportation en réduisant le droit d'accise fédéral (FED) de 8 % à 0,5 % sur la vente de sucre sur le marché intérieur, pour une quantité équivalente aux exportations des sucreries accordées en septembre 2013 dans le cadre du contingent d'exportation. (FO Licht du 3 janvier 2013).

Russie

Production 2013/14:

RUSSIE	Récolte de betteraves et production de sucre blanc (Mt)	
	30 décembre 2013	3 décembre 2012
Betteraves reçues	33,90	34,96
Betteraves mises en œuvre	32,20	31,00
Sucre blanc	4,15	3,85
Taux d'extraction (%)	12,9	12,4
Nombre de sucreries	36	63
Source: Syndicat russe des producteurs de sucre		

Au titre de la campagne 2013/14, la Russie a produit **4,15 Mt** de sucre de betterave au 30 décembre, selon l'Association russe des producteurs de sucre. A cette date, 36 sucreries étaient en campagne contre 75 à la même date l'an dernier. Elles ont réceptionné 33,9 Mt de betteraves, dont le taux de sucre moyen s'établit à 12,9 % (FO Licht 2 janvier 2014).

Importations 2013/14:

Les importations de sucre brut se sont élevées à 419 200 tonnes de janvier à novembre 2013, contre 446 000 tonnes sur les onze premiers mois de 2012 (FO Licht 15 janvier 2014).

Tarifs douaniers:

Le pays a augmenté la taxe douanière reposant sur les importations de sucre brut, à partir de janvier 2014. Le montant de cette taxe passe de 140 \$/t en décembre à 171 \$/t en janvier (FO Licht 13 janvier 2014)

Thaïlande

Production 2013/14:

Malgré un retard de deux semaines dans le démarrage des sucreries, la quantité totale de canne mise en œuvre au 15 janvier 2014, atteignait 36 Mt soit 4% de plus qu'un an plus tôt (34,5 Mt). La production de sucre s'élevait à 3,53 Mt tel quel, en très forte hausse de 14 % par rapport aux 3,11 Mt produites un an plus tôt. Le taux de sucre a considérablement augmenté pour atteindre 9,8 % cette campagne contre 9 % l'an dernier (FO Licht du 16 janvier 2014).

Thaïlande : Rapport de campagne 2013/14 au 15 janvier 2014			
	2013/14	2012/13	Evolution en %
Canne (tonnes)	35 914 637	34 518 661	.+ 4,12 %
Sucre (tonnes)	3 525 756	3 105 082	. + 13,55 %
Mélasse (tonnes)	1 269 113	1 369 570	-7,33 %
Rendement en sucre (%)	9,81	9,00	+9,05 %

Source:OSCB

Ukraine

Production 2013/14 :

La production ukrainienne de sucre au titre de la campagne 2013/14 s'établissait au 9 janvier dernier à 1,20 Mt, valeur blanc, en baisse par rapport aux 2,2 Mt à la même date de la précédente campagne, selon le syndicat ukrainien des producteurs de Sucre (Ukrtsukor). Au 9 janvier, il ne restait plus qu'une sucrerie en campagne (contre 6 l'an dernier). La quantité totale de betterave mise en œuvre s'élève à 9,2 Mt, contre 17,4 Mt l'an dernier. La production de sucre pour l'ensemble de la campagne est estimée entre 1,4 et 1,5 Mt contre 2,23 Mt l'an dernier, néanmoins ce chiffre paraît difficile à atteindre avec la pluie qui a ralenti la récolte et a stoppé la production des sucreries (FO Licht du 10 janvier 2013).

Spot et terme à Londres et à New York
septembre 2003 à décembre 2013 (en \$/t)

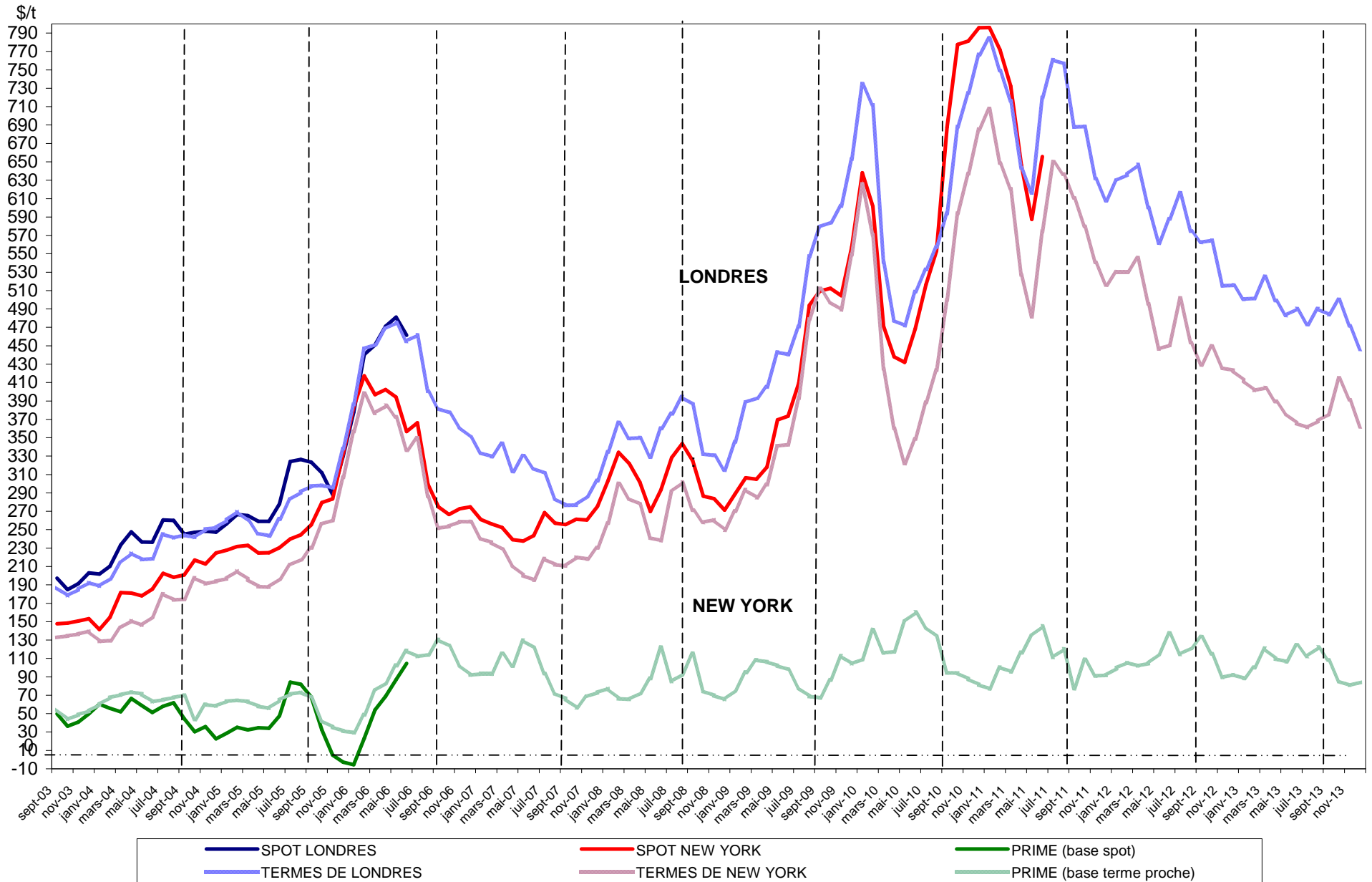

Sucre Brut : New - York n°11, en \$/tonne depuis le 01/10/2012

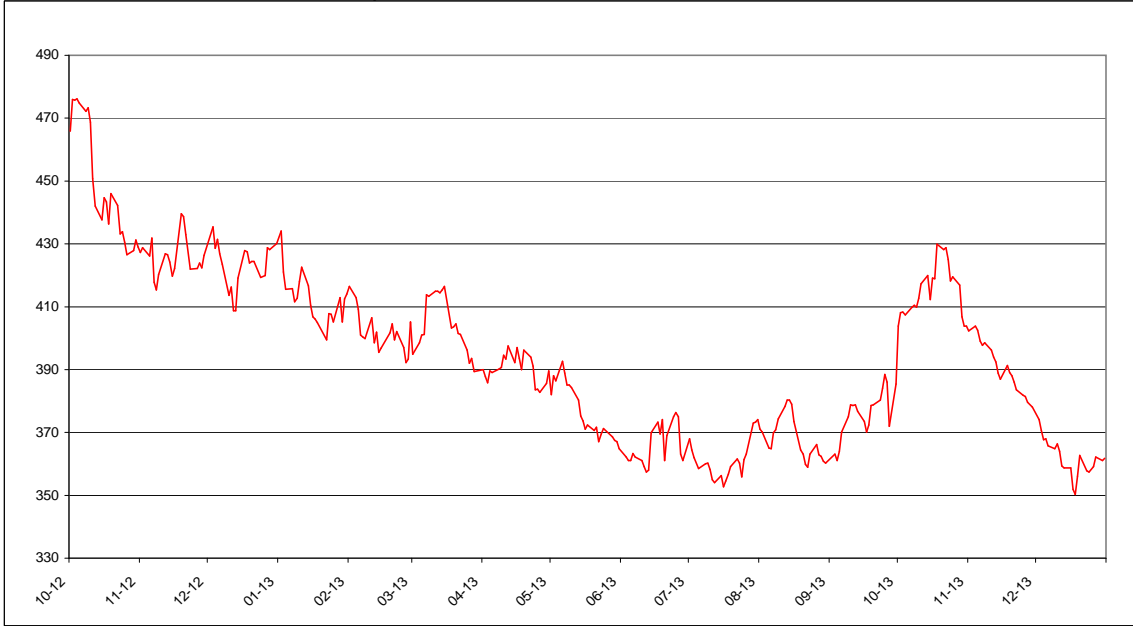

Sucre blanc : FOB N°5 Londres en \$/tonne depuis le 01/10/2012

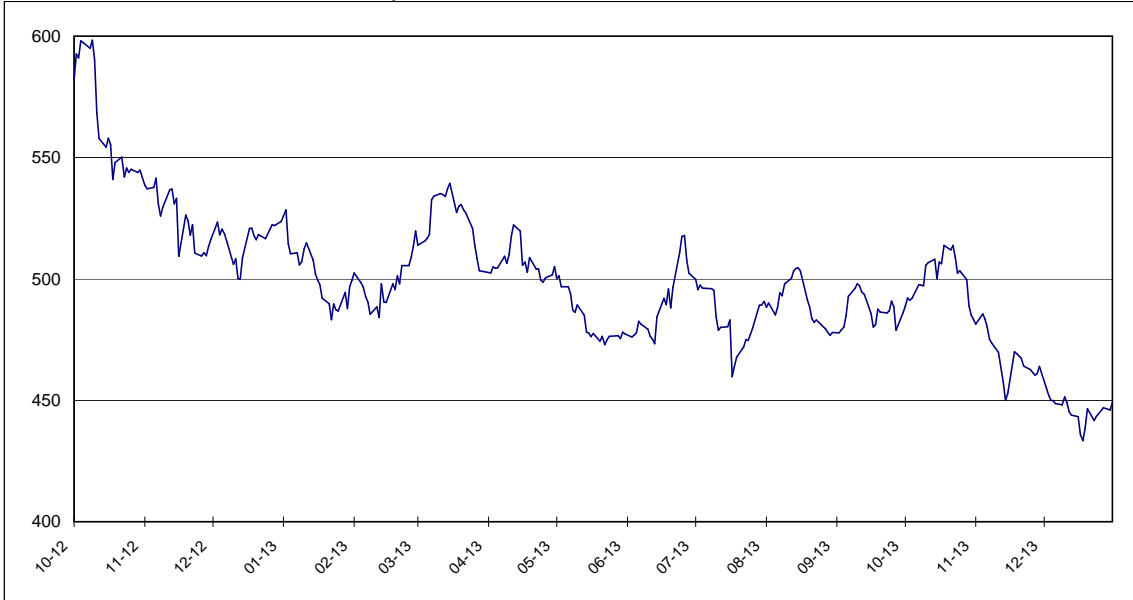

Prime du blanc en \$/tonne depuis le 01/10/2012



Évolution des termes
Moyennes mensuelles de Londres et New York

		New York		Londres		1 € =\$
		en cts/lb	en €/t	en \$/t	en €/t	
Juillet	"	29,47	455,48	760,80	533,36	1,4264
Août	"	28,87	443,81	756,76	527,61	1,4343
Septembre	"	27,70	443,49	687,85	499,52	1,3770
Octobre	"	26,30	423,00	688,35	502,22	1,3706
Novembre	"	24,52	423,00	631,70	466,00	1,3556
Décembre	"	23,42	391,69	607,92	461,28	1,3179
Janvier	2012	24,05	410,82	629,70	487,96	1,2905
Février	"	24,05	401,03	636,01	480,98	1,3223
Mars	"	24,73	413,04	647,01	490,12	1,3201
Avril	"	22,48	376,63	600,17	456,17	1,3157
Mai	"	20,25	348,56	561,60	438,49	1,2807
Juin	"	20,44	359,82	587,92	469,36	1,2526
Juillet	"	22,76	408,27	616,19	501,44	1,2288
Août	"	20,53	365,00	574,15	463,03	1,2400
Septembre	"	19,47	333,89	562,45	437,51	1,2856
Octobre	"	20,39	346,45	564,54	435,13	1,2974
Novembre	"	19,31	331,92	515,12	401,57	1,2828
Décembre	"	19,20	322,67	515,66	393,05	1,3119
Janvier	2013	18,71	310,38	500,82	376,90	1,3288
Février	"	18,21	300,48	501,50	375,40	1,3359
Mars	"	18,33	311,80	525,06	405,02	1,2964
Avril	"	17,66	298,85	499,05	383,02	1,3029
Mai	"	17,08	289,94	483,98	372,70	1,2986
Juin	"	16,59	277,25	490,06	371,57	1,3189
Juillet	"	16,38	275,99	473,45	361,96	1,3080
Août	"	16,70	276,61	490,16	368,28	1,3310
Septembre	"	17,05	281,52	484,03	362,63	1,3348
Octobre	"	18,81	304,17	500,04	366,73	1,3635
Novembre	"	17,74	289,79	471,70	349,53	1,3495
Décembre	"	16,41	264,04	445,92	325,40	1,3704

Évolution des cours mondiaux du sucre (1ers termes) et de l'euro
en décembre 2013

	New York Terme de mars		Londres Terme de mars		1 € =\$
	en cts/lb	en €/t	en \$/t	en €/t	
2 décembre 2013	16,97	276,39	455,00		1,3536
3 décembre 2013	16,81	272,94	452,10		1,3578
4 décembre 2013	16,68	270,55	450,00	331,08	1,3592
5 décembre 2013	16,69	270,67	449,90	330,95	1,3594
6 décembre 2013	16,59	267,73	448,70	328,45	1,3661
9 décembre 2013	16,55	265,89	448,10		1,3722
10 décembre 2013	16,62	266,47	451,40		1,3750
11 décembre 2013	16,51	264,38	449,10	326,21	1,3767
12 décembre 2013	16,30	260,87	445,20	323,19	1,3775
13 décembre 2013	16,27	261,30	443,90	323,38	1,3727
16 décembre 2013	16,27	260,37	443,30		1,3776
17 décembre 2013	15,96	255,91	435,80		1,3749
18 décembre 2013	15,89	254,79	433,40	315,22	1,3749
19 décembre 2013	16,15	260,51	438,80	321,07	1,3667
20 décembre 2013	16,45	265,58	446,50	326,99	1,3655
23 décembre 2013	16,23	261,13	441,70	322,36	1,3702
24 décembre 2013	16,21	261,15	443,40	324,03	1,3684
25 décembre 2013					
26 décembre 2013	16,29	262,44			
27 décembre 2013	16,43	262,21	447,00	323,58	1,3814
30 décembre 2013	16,38	262,00	446,00	323,59	1,3783
31 décembre 2013	16,41	262,33	449,00	325,57	1,3791
Moyenne	16,41	264,04	445,92	325,40	1,3704
Maximum	16,97	276,39	455,00	331,08	1,3814
Minimum	15,89	254,79	433,40	315,22	1,3536

Marché à terme de New - York (sucre brut) :
Nombres de lots (positions ouvertes) de janvier 2009 à décembre 2013

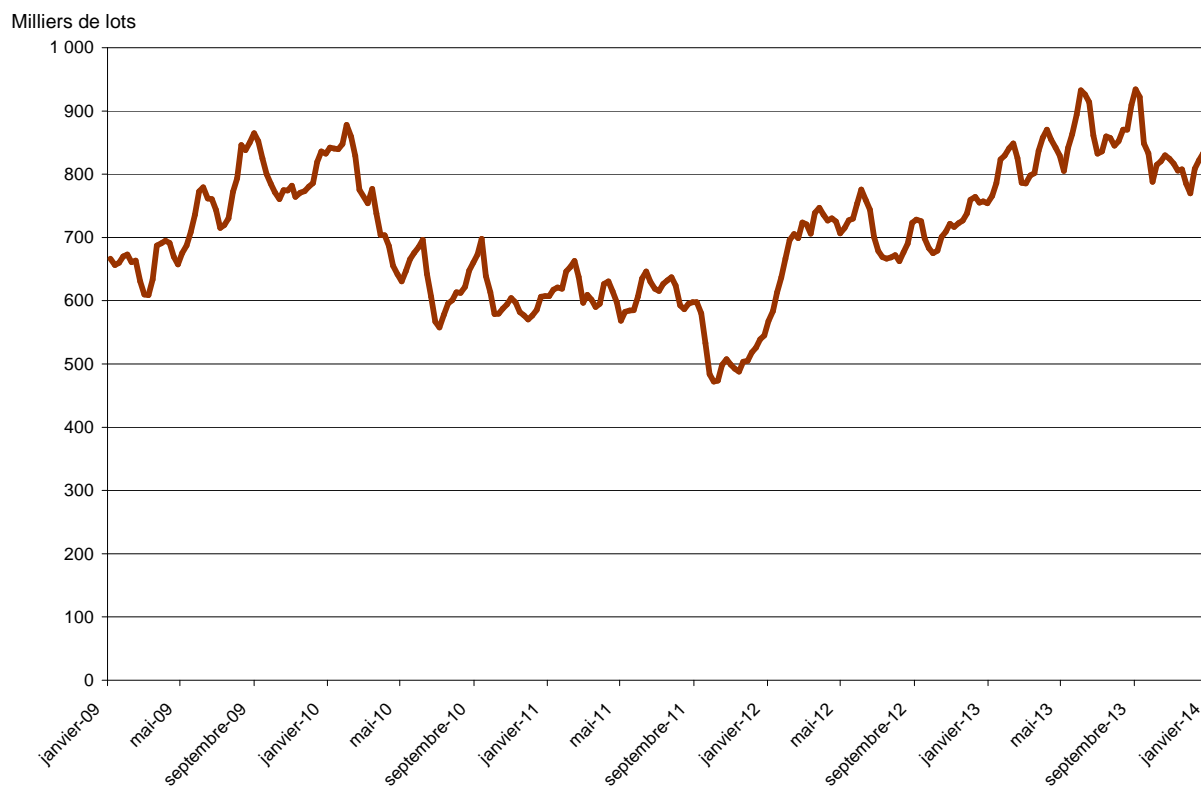

Marché à terme de New - York (sucre brut) :
Parts des opérateurs non commerciaux (positions nettes)

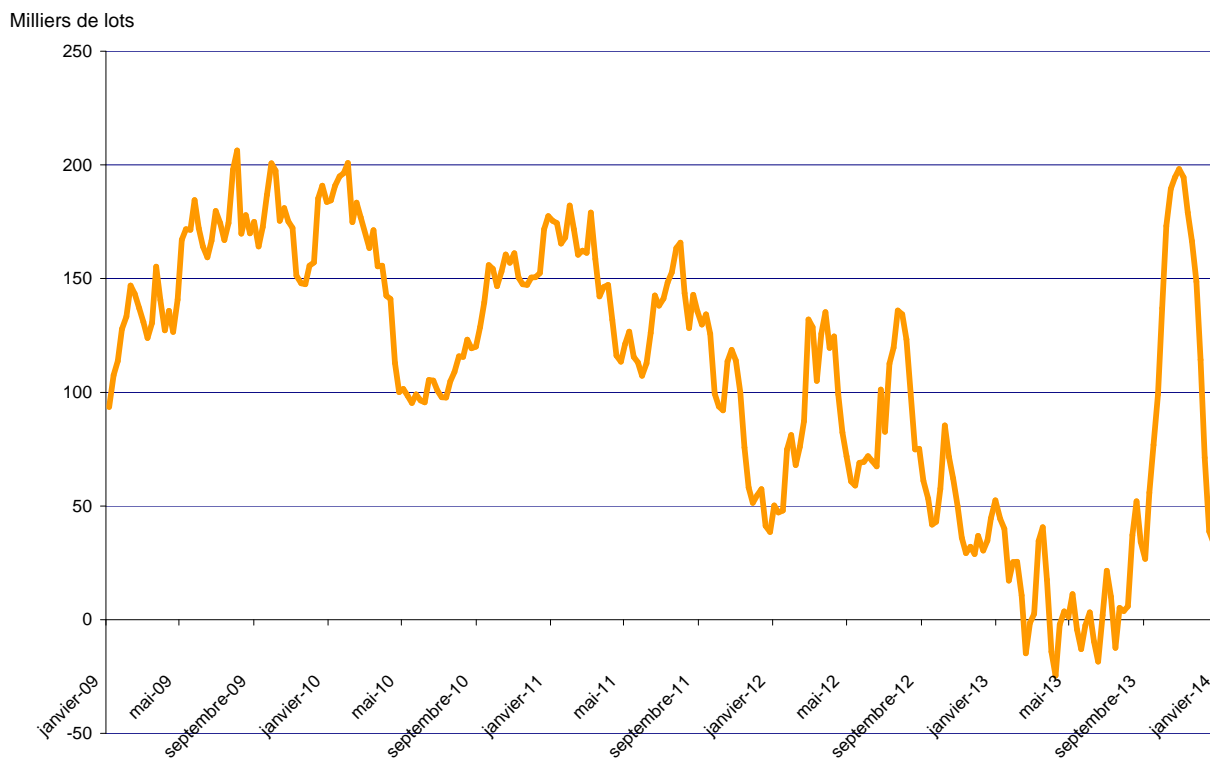

Source : CFTC.org

Évolution de l'excédent / déficit mondial (FO Licht) Estimation Novembre 2013

en Mt, valeur brut

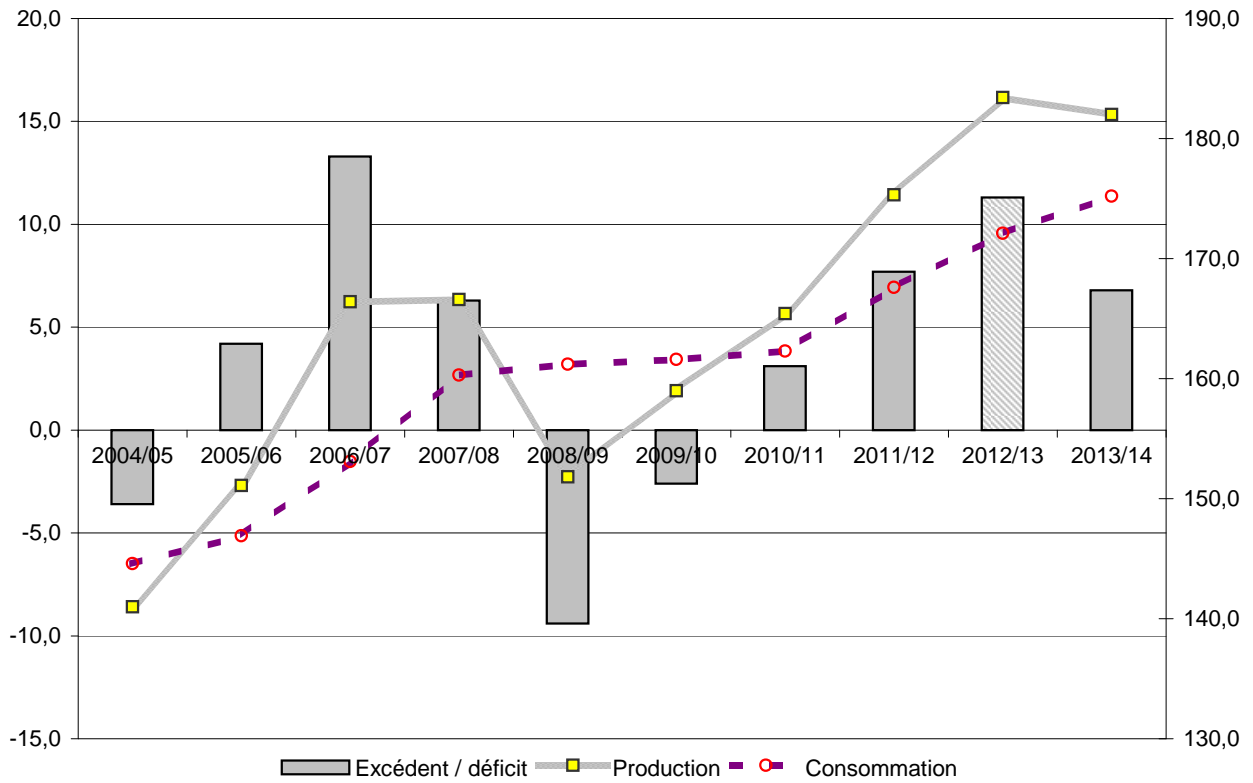

Évolution de l'excédent / déficit mondial (ISO) Estimation Novembre 2013

en Mt, valeur brut

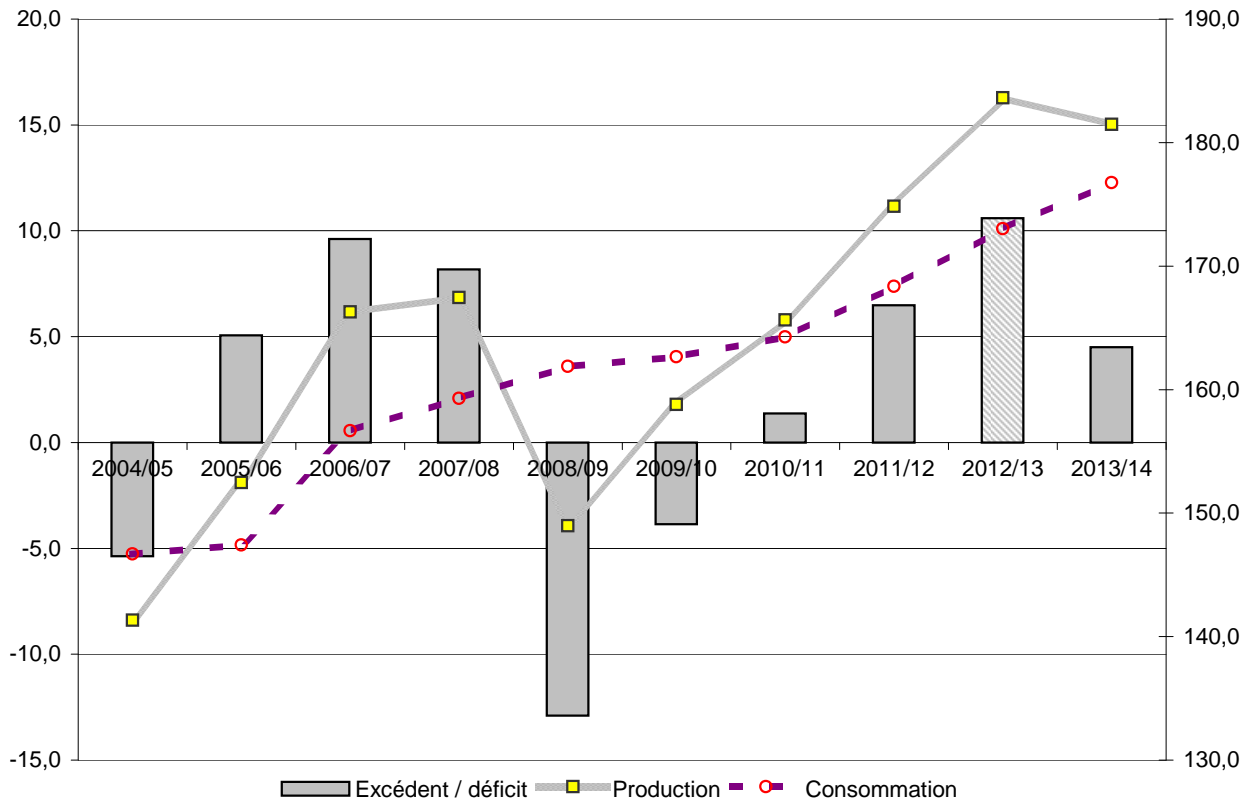

NB : L'ISO prend en compte, dans son estimation de la consommation, la différence entre les exportations et les importations mondiales. Cette estimation n'est donc pas tout à fait comparable avec celle de FO Licht. Ceci expliquant l'écart important entre les estimations de ces deux organismes.

II – La situation communautaire

Marché communautaire

Décembre 2013

Production 2013/14

Les chiffres de la production 2013/14 indiqués dans notre dernière publication ont été révisés pour certains Etats Membres. Ces ajustements intègrent les informations dont FranceAgriMer a eu dernièrement connaissance. La production de la France métropolitaine est ainsi modifiée à **4,5 Mt** (4,44 Mt auparavant), celle de la Belgique de 673 000 t à **710 000 t**, le Danemark à **450 000 t** (447 000 t précédemment), la Finlande à **81 000 t** contre 74 000 t et la Suède à **350 000 t** (340 000 t auparavant).

Bilan UE 2013/14

La structure du tableau des bilans UE a été modifiée pour séparer la production fraîche du travail à façon. Pour ce faire, la ligne " 3. Production fraîche " est devenue ligne " **3.1 Production fraîche** " et la ligne " **3.2 Travail à façon** " a été rajoutée.

Compte tenu des derniers ajustements, la production fraîche totale de sucre du quota 2013/14 est maintenant prévue à **12,1 Mt**, et la production hors quota à **3,75 Mt** contre 3,6 Mt lors de la dernière publication. Le total des ressources est de **19,38 Mt** pour le sucre du quota contre 19,37 Mt auparavant et de **3,3 Mt** pour le sucre hors quota (3,2 Mt précédemment).

En matière d'emplois, les livraisons de sucre pour l'éthanol, sur le marché intérieur, ont été également augmentées à **1,4 Mt** (1,2 Mt auparavant) modifiant ainsi le total des emplois du sucre hors quota de 3,15 Mt à **3,3 Mt**.

Les stocks de sucre prévisionnels au 30/09/2014 passent donc de 2,05 Mt à **2,06 Mt** pour le sucre du quota et de 60 000 t à **12 000 t** pour le report.

Stocks 2012/13 (publication CE)

Au 1/10/2013, le stock de sucre du quota s'établit à 2,49 Mt contre 1,7 Mt un an plus tôt. Ce chiffre est encore provisoire et devrait être révisé à la baisse. Certains Etats membres n'ont pas différencié, dans leur communication, les stocks correspondant à la nouvelle production (campagne 2013/14). C'est donc un stock de **2,3 Mt**, estimé par FranceAgriMer, qui a été repris en début de campagne pour le bilan 2013/14. Pour ce qui est du sucre hors quota, le stock est de **0,38 Mt**, un niveau proche de celui de l'année précédente (0,39 Mt).

Importations préférentielles de sucre 2013/14

Importations Sucre ACP et PMA (2014 et 2013)

	Certificats délivrés au 10/01/2014	Certificats délivrés au 11/01/2013
PMA non ACP	11 810,5	-
PMA – ACP	295 692,0	207 446,2
ACP – non PMA	481 731,2	498 624,0
Afrique centrale	-	-
Afrique Occidentale	-	112,5
SADC	78 356,9	119 287,3
EAC	-	-
ESA	202 351,8	189 972,3
Pacifique	90 074,6	100 000,0
Cariforum	110 947,8	89 252,0
Total ACP	777 423,2	706 070,2
Total ACP+ PMA non ACP	789 233,7	706 070,2

Le total des certificats demandés et attribués au titre des importations préférentielles, s'élève à 0,789 Mt pour le sucre PMA et ACP au 10/01/2014. Fin décembre, les attributions de certificats des contingents CXL (campagne 2013/14) sont de 0,343 Mt, équivalent blanc et elles sont de 0,151 Mt pour les Balkans.

En ce qui concerne les certificats demandés au titre du contingent d'importation de sucre industriel, le volume reste à **4 000 tonnes** à la fin du mois de décembre. Le contingent moldave atteint, quand à lui, **23 938 tonnes** (année

civile). S'agissant des mesures transitoires en faveur de la Croatie, le contingent de **40 000 tonnes** a déjà été délivré en totalité.

Pour les importations en provenance des pays andins, le contingent du Pérou (2013) a été réalisé en totalité, soit 18 334 tonnes. 17 654 tonnes de certificats ont été attribués pour la Colombie sur un contingent total de 25 834 tonnes. 57 101 tonnes de certificats ont été délivrés pour les importations en provenance d'Amérique centrale (contingent de 62 500 t) et 4 000 t pour le Panama (contingent de 5 000 t).

Actualité réglementaire

décembre 2013

Comité de gestion du 19 décembre :

Règlement voté

Mesures transitoires à la suite de l'entrée de la Croatie dans l'Union Européenne :
report des dates liées à l'inventaire des stocks de sucre.

Bilan communautaire de sucre dans l'UE

Note méthodologique

Le bilan communautaire du sucre est un **bilan d'approvisionnement ou bilan de consommation**, conformément à l'article 22 du règlement 952/06. Cela signifie plus précisément qu'il recense sur une période donnée (campagne de 12 mois), l'ensemble des emplois d'un produit donné (en l'occurrence le sucre) et les ressources mobilisées pour équilibrer ces emplois.

Il répartit le sucre par campagne de consommation ou d'utilisation et non par campagne de production (notamment du fait de la présence de sucre produit lors de la campagne précédente dans les stocks initiaux).

La plupart des postes du bilan communautaire du sucre du quota comme du sucre hors-quota sont connus sur la base des déclarations des opérateurs (fabricants, utilisateurs de sucre, exportateurs et importateurs), à l'exception notable du poste 'Consommation intérieure' qui est estimé par différence avec les autres postes du bilan. Les données individuelles des opérateurs sont agrégées et communiquées par la Commission ou disponibles via la base communautaire du commerce extérieur (COMEXT).

En toute rigueur ce que l'on appelle consommation de sucre lors d'une campagne ne correspond pas à l'utilisation finale de ce sucre pour au moins deux raisons :

- les emplois de sucre décrivent les volumes de sucre **achetés** sur le marché intérieur par les industries utilisatrices ou bien exportés sur le reste de l'UE et les pays-tiers. Or il peut y avoir un décalage de plusieurs mois entre l'achat et/ou la livraison de sucre et son utilisation finale, par exemple pour le sucre industriel ; les quantités de sucre vendues et livrées ne correspondent donc pas obligatoirement aux quantités de sucre utilisées ou incorporées lors d'une campagne.
- le sucre alimentaire livré sur le marché intérieur n'est pas totalement consommé, au sens alimentaire du terme. Comme tout produit alimentaire, une partie de ce sucre fait l'objet de pertes ou de non consommation.

I. Ressources

L'ensemble des **ressources** regroupe les stocks initiaux en début de campagne, la production fraîche de sucre de la campagne, les importations de sucre en l'état et dans les produits transformés :

- 1. Stock initial** : par définition il est nul pour le sucre hors-quota ; pour le sucre du quota il s'agit du sucre de la campagne précédente non vendu au 30 septembre, propriété des fabricants, des raffineurs ou de la communauté (intervention publique). Le stock initial en début de campagne est égal au stock à la fin de la campagne précédente.
- 2. Report de sucre** : ressource du bilan du sucre du quota, il correspond au sucre hors quota de la campagne précédente non vendu et qui devient le premier sucre du quota de la campagne en cours. Ce poste peut inclure le cas échéant les quantités de sucre du quota ayant fait l'objet d'une décision de **retrait** lors de la campagne précédente.
- 3.1 Production fraîche** : il s'agit de la production fraîche, qui diffère de la production réglementaire. Cette dernière s'obtient en ajoutant à la production fraîche le report de sucre hors quota de la campagne précédente et en déduisant la quantité de sucre hors quota qui sera reportée sur la campagne suivante. Elle comprend en outre les sirops de sucre destinés à la production d'éthanol (calculé en équivalent sucre). La production fraîche est répartie entre quota et hors quota. La production disponible sous quota correspond au total de la production fraîche sous quota (c'est-à-dire le quota quand celui-ci est intégralement produit moins le report). La production hors quota s'obtient ensuite par différence entre la production fraîche de la campagne et la production fraîche sous quota. La production fraîche de sucre fait l'objet d'estimations jusqu'en décembre à partir des surfaces betteravières et d'une estimation des rendements moyens. En mars de l'année suivante, une fois la campagne de production achevée, les estimations de production sont remplacées par le chiffre issu de la déclaration provisoire des fabricants. Enfin en décembre est disponible le chiffre définitif de production, toujours sur la base des déclarations obligatoires des fabricants.
- 3.2 Travail à façon** : quantité de sucre produite par des transformateurs (fabricants de sucre), dans le cadre de contrats de travail à façon, pour le compte d'un commettant (un autre fabricant de sucre) pouvant se situer dans les DOM ou un autre Etat Membre. Généralement, le commettant contracte des betteraves hors quota pour réaliser son quota de sucre.

4. **Importations de sucre en l'état** : estimées en cours de campagne à la fois sur la base des contingents préférentiels, des certificats demandés et sur la base des statistiques douanières mensuelles.
5. **Importations de sucre dans les produits transformés** : estimées en cours de campagne sur la base des quantités importées lors la campagne précédente. Elles regroupent en leur affectant un coefficient de teneur en sucre (fixé par la Commission) les importations de produits contenant du sucre. Elles sont ensuite définitivement fixées sur la base des données enregistrées par les services douaniers des différents Etats membres.

II . Emplois :

Les ressources précédentes permettent d'équilibrer les emplois (consommation) suivants : les exportations vers les pays tiers (sucre en l'état et dans les produits transformés), les stocks de fin de campagne, le report de sucre hors quota, et les livraisons sur le marché intérieur

1. **Livraisons sur le marché intérieur** : elles comprennent le sucre destiné à la consommation humaine, le sucre hors quota destiné aux utilisations non alimentaires et à la production d'alcool
 - 1.1 **Sucre alimentaire** : désigne le sucre du quota livré comme sucre alimentaire. En toute rigueur, il correspond aux ventes de sucre destiné à la consommation alimentaire et diffère de celle-ci par le fait qu'une partie du sucre alimentaire vendu n'est pas consommé (pertes). C'est le seul poste qui ne fait l'objet d'aucune déclaration. Estimé en cours de campagne, en général sur la base de la précédente campagne, il est ensuite obtenu par différence entre l'ensemble des ressources de sucre du quota et les utilisations connues de sucre du quota (les exportations et le stock final). Il prend en compte le sucre de bouche et le sucre incorporé dans les produits transformés, les ventes aux ménages et aux collectivités.
 - 1.2 **Industries chimiques et pharmaceutiques** : volumes de sucre hors-quota livré comme sucre industriel aux industries chimiques, pharmaceutiques et de la levure. Il s'agit bien des quantités de sucre livrées et non des quantités de sucre utilisées par ces industries. Ce poste est estimé en cours de campagne sur la base de la campagne précédente, et ajusté ensuite sur les bilans provisoires puis définitifs fournis par la Commission. La période de référence est une campagne de 14 mois, du 1^{er} Octobre de l'année n au 30 novembre de l'année n+1.
 - 1.3 **Producteurs d'alcool** : volumes de sucre (sirops) livrés en distilleries pour la production d'alcool (dont alcool carburant).
2. **Exportations de sucre en l'état** : estimées en cours de campagne sur la base des certificats demandés (quota et hors quota), voire du niveau des exportations de la campagne précédente, elles sont ensuite définitivement fixées sur la base des données enregistrées par les services douaniers des différents Etats membres.
3. **Exportations de sucre dans les produits transformés** : estimées en cours de campagne sur la base des quantités exportées lors la campagne précédente. Elles regroupent en leur affectant un coefficient de teneur en sucre les exportations de produits contenant du sucre. Elles sont ensuite définitivement fixées sur la base des données enregistrées par les services douaniers des différents Etats membres.

III . Stocks fin de campagne :

- Stock de fin de campagne : défini pour le sucre du quota, il est estimé en cours de campagne, et définitivement fixé lors de la campagne suivante sur la base des déclarations des fabricants
- Report : estimé en cours de campagne, il fait l'objet d'une déclaration de la part des fabricants au plus tard le 15 avril de la campagne. Le report communautaire peut donc être connu dans les mois suivants.

Bilans communautaires de sucre dans l'UE-27 de 2010/11 à 2013/14 (Commission Européenne/FranceAgriMer)

(en 1 000 tonnes, valeur blanc)

	2010/11		2011/12		2012/13		2013/14 (1)	
	Quota	Hors Quota	Quota	Hors Quota	Quota	Hors Quota	Quota	Hors Quota
I - Ressources								
1 - Stocks au 1er octobre	770	0	981	0	1 595	0	2 304	0
- libres	770	0	981	0	1 595	0	2 304	0
- intervention	0	0	0	0	0	0	0	0
2 - Report / Retrait	564		149		802		674	
3.1 - Production "fraîche"	12 582	2 847	13 164	5 530	12 507	4 820	12 126	3 752
3.2 - Travail à façon							450	-450
4 - Importations des pays tiers de sucre en l'état	3 575	54	3 465	14	3 580	5	3 320	10
5 - Importations des pays tiers de sucre sous forme de produits transformés	528		505		510		510	
6 - Revente de sucre hors quota	500		650		600			
Total des ressources	18 519	2 901	18 914	5 544	19 594	4 825	19 384	3 312
II - Emplois								
1 - Livraisons marché intérieur	16 355	1 539	16 084	2 058	16 032	2 125	16 050	2 000
1.1 Sucre alimentaire	16 355		16 084		16 032		16 050	
1.2 Sucre pour industrie chimique		650		650		675		650
1.3 Sucre pour éthanol		889		1 408		1 450		1 350
2 - Exportations sur pays tiers de sucre en l'état	45	713	58	2 035	58	1 426	58	1 300
3 - Exportations de sucre sous forme de produits transformés	1 138		1 177		1 200		1 212	
4 - Revente de sucre hors quota		500		650		600		
Total des emplois	17 538	2 752	17 319	4 744	17 290	4 151	17 320	3 300
III - Stocks au 30 septembre								
- libres	981		1 595		2 304		2 064	
- intervention	0		0		0		0	
- retrait								
- report	0	149	0	800	0	674	0	12
Total stocks au 30 septembre	981	149	1 595	800	2 304	674	2 064	12

Sources : Commission Européenne - FranceAgriMer

1- Bilan prévisionnel UE 27 (hors Croatie)

Évolution des surfaces betteravières dans l'UE de 1996/97 à 2013/14 (2)

(1 000 t)

	ALL	AUT	DK	ESP (1)	FIN	FRA	GR	ITA	PB	POR	RU	SUE	UEBL	HON	LET	LIT	POL	R. TCH	SLQ	SLN	BG	RO	TOTAL
1996/97	514	52	68	159	34	422	40	234	116	1	173	59	103	-	-	-	-	-	-	-	-	-	2 009
1997/98	504	51	67	155	34	421	53	284	114	3	170	59	102	-	-	-	-	-	-	-	-	-	2 050
1998/99	501	49	66	153	34	412	37	275	112	3	164	59	98	-	-	-	-	-	-	-	-	-	1 996
1999/00	489	47	64	135	34	393	40	274	120	8	160	59	104	-	-	-	-	-	-	-	-	-	1 960
2000/01	451	43	59	130	32	361	50	249	112	8	146	55	95	-	-	-	-	-	-	-	-	-	1 823
2001/02	448	45	56	114	31	386	43	222	109	5	151	54	96	-	-	-	-	-	-	-	-	-	1 791
2002/03	459	44	55	114	32	409	42	246	109	9	148	54	98	-	-	-	-	-	-	-	-	-	1 850
2003/04	445	43	50	100	29	361	41	215	106	7	136	50	92	48	14	26	286	76	32	5	-	-	2 193
2004/05	441	45	48	107	30	348	33	186	99	8	133	47	90	67	14	25	298	70	35	6	-	-	2 161
2005/06	428	44	47	104	31	343	42	249	99	8	126	49	87	61	14	22	278	69	33	8	-	-	2 173
2006/07	353	40	41	101	25	366	26	94	84	4	106	45	80	48	11	18	241	56	28	7	-	-	1 774
2007/08	391	42	39	60	16	353	14	86	82	1	106	41	85	38	-	17	228	54	19	-	2	23	1 698
2008/09	370	43	36	51	14	316	14	61	71	-	101	37	64	17	-	9	177	50	11	-	-	20	1 462
2009/10	364	44	38	47	15	336	23	62	72	-	103	40	63	14	-	15	192	54	16	-	-	20	1 518
2010/11	362	45	39	47	15	342	14	63	71	-	104	39	59	14	-	15	197	54	18	-	-	23	1 521
2011/12	398	47	40	45	14	362	6	46	73	-	99	40	64	13	-	18	197	59	18	-	-	19	1 558
2012/13*	350	49	41	36	12	341	9	53	73	-	104	38	63	18	-	19	192	52	19	-	-	28	1 497
2013/14*	341	51	38	36	12	346	6	39	73	-	104	36	62	16	-	17	186	50	20	-	-	29	1 461
2013-14 / 2012-13	-2,4 %	+3,4 %	-6,6 %	=	+4,3 %	+1,3 %	-35,5 %	-25,7 %	+0,3 %	-	+0,6 %	-7,1 %	-2,5 %	-10,2 %	-	-10,6 %	-3,5 %	-4,6 %	+2,6 %	-	-	+3,2 %	-2,4 %

(1) Y compris les surfaces de betteraves destinées au Portugal (7 000 ha en 1997/98 ; 5 000 ha en 1998/99 ; 2 000 ha en 1999/00)

(2) Hors betteraves jus vert.

Évolution des rendements en sucre de betteraves dans l'UE de 1996/97 à 2013/14

(en t/ha)

	ALL	AUT	DK	ESP	FIN	FRA	GR	ITA	PB	POR	RU	SUE	UEBL	HON	LET	LIT	POL	R. TCH	SLQ	SLN	BG	RO	TOTAL	
1996/97	8,14	9,04	7,41	7,52	3,85	9,90	6,63	6,14	8,92	-	8,50	6,75	9,25	-	-	-	-	-	-	-	-	-	-	8,19
1997/98	7,98	9,02	8,03	7,32	5,24	11,22	6,87	6,12	8,95	6,33	9,34	6,71	9,98	-	-	-	-	-	-	-	-	-	-	8,52
1998/99	8,02	9,51	8,05	7,51	3,53	10,35	5,38	5,80	7,37	8,67	8,79	6,76	8,10	-	-	-	-	-	-	-	-	-	-	8,06
1999/00	8,96	10,15	8,64	8,13	4,88	11,51	5,80	6,22	9,31	7,50	9,66	7,29	10,49	-	-	-	-	-	-	-	-	-	-	8,98
2000/01	9,67	9,00	9,03	8,45	4,81	11,73	7,36	6,23	9,49	7,13	9,08	7,49	9,92	-	-	-	-	-	-	-	-	-	-	9,16
2001/02	8,31	8,87	8,55	8,25	4,71	9,43	7,30	5,78	8,74	6,40	8,10	7,44	8,75	-	-	-	-	-	-	-	-	-	-	8,15
2002/03	8,77	9,84	9,38	10,51	5,09	11,48	7,05	5,73	9,39	8,67	9,62	8,00	10,40	-	-	-	-	-	-	-	-	-	-	9,14
2003/04	8,49	8,98	9,84	9,14	4,69	10,89	5,00	4,19	10,15	8,57	10,06	8,32	11,18	10,40	4,79	5,12	7,00	7,36	7,28	7,60	-	-	-	6,79
2004/05	9,83	10,18	9,83	9,87	4,97	11,91	7,88	6,23	10,47	9,30	10,45	7,91	11,01	7,45	4,79	5,32	6,71	7,99	6,66	6,33	-	-	-	9,26
2005/06	9,43	10,59	10,11	10,39	5,77	12,10	7,38	7,16	9,86	9,63	10,64	8,29	10,63	8,08	5,07	5,68	7,36	8,10	7,97	7,50	-	-	-	9,21
2006/07	9,22	9,60	9,15	10,63	5,18	11,80	6,52	6,99	10,77	10,20	10,92	6,93	10,69	7,36	3,95	5,37	7,08	8,35	7,33	6,21	-	-	-	9,24
2007/08	10,00	8,60	9,70	11,80	6,30	12,60	5,60	9,00	10,80	10,10	9,90	8,70	10,30	6,90	-	7,40	8,40	6,60	7,10	-	2,10	4,10	9,90	
2008/09	9,85	9,50	11,03	11,80	5,10	12,97	5,60	8,10	12,10	-	11,80	8,90	11,28	6,40	-	7,61	7,26	8,30	10,50	-	-	-	5,65	10,30
2009/10	11,60	8,70	11,70	11,70	5,90	13,30	4,40	8,20	13,70	-	12,60	10,10	13,30	9,20	-	7,50	8,60	8,90	10,20	-	-	-	7,30	11,36
2010/11	9,60	9,90	0,00	11,30	5,60	12,40	7,40	8,80	12,30	-	9,60	8,10	11,70	0,00	-	6,20	7,40	8,50	8,00	-	-	-	5,30	9,98
2011/12	10,70	11,70	13,00	11,80	8,50	13,19	6,60	11,10	13,60	-	13,30	10,50	13,60	9,10	-	7,70	9,70	10,40	9,90	-	-	-	7,80	11,73
2012/13*	11,50	9,50	11,80	11,80	5,10	12,80	5,90	6,90	13,20	-	11,00	9,60	12,00	6,40	-	7,90	9,80	10,90	6,60	-	-	-	9,10	11,33
2013/14**	10,30	10,10	11,80	11,50	6,20	12,40	5,90	8,70	12,70	-	10,50	8,90	12,10	7,90	-	7,20	8,70	9,50	7,80	-	-	-	7,20	10,90
Moy. 01/02 à 05/06	8,96	9,69	9,54	9,63	5,05	11,16	6,92	5,82	9,72	8,51	9,77	7,99	10,39	8,64	4,88	5,37	7,02	7,81	7,30	7,14	-	-	-	8,51
Moy. 06/07 à 12/13	10,35	9,64	9,48	11,55	5,95	12,72	6,00	8,44	12,35	10,15	11,30	8,98	11,84	6,48	3,95	7,10	8,32	8,85	8,52	6,21	2,10	6,54	10,55	

* Données provisoires - hors travail à façon

** Données prévisionnelles

Sources : CE et FranceAgriMer - septembre 2013

Quotas sucre de 2007/08 à 2013/14

(en 1 000 tonnes, valeur blanc)

	ALL	AUT	DK	ESP	FIN	FRA *	GRE	ITA	PB	POR	RU	SUE	UEBL	HON	LET	LIT	POL	R. TCH	SLQ	SLN	BG	RO	CRO	UE 27 /28
2007/08																								
Quotas de base	3 655,46	405,81	420,75	903,84	146,09	4 120,69	317,50	778,70	876,56	44,45	1 221,47	325,70	862,08	406,68	66,51	103,01	1 771,39	469,30	210,16	52,97	4,75	109,16	-	17 273,03
Quotas additionnels / transitoires	-	-	31,72	-	-	-	-	110,21	54,88	-	-	17,72	20,22	-	-	8,00	1,09	5,63	5,87	-	-	-	-	255,34
Abandons de quotas	-	-	-	16,68	56,09	-	158,80	24,86	-	19,50	-	-	-	108,09	66,51	-	-	102,47	70,13	52,97	-	-	-	676,10
Total	3 655,46	405,81	452,47	887,17	90,00	4 120,69	158,70	864,05	931,44	24,95	1 221,47	343,42	882,30	298,59	0,00	111,01	1 772,48	372,46	145,90	0,00	4,75	109,16	-	16 852,27
Total 2007/08 / Total 2006/07	0%	0%	8%	-2%	-38%	0%	-50%	11%	6%	-44%	0%	5%	2%	-27%	-100%	8%	0%	-21%	-31%	-100%	-	-	-	-2%
2008/09																								
Quotas de base	3 655,46	405,81	452,47	887,17	90,00	4 120,69	158,70	753,84	931,44	24,95	1 221,47	343,42	882,30	298,59	-	111,01	1 772,48	372,46	145,90	0,00	4,75	109,16	-	16 742,06
Abandons de quotas	757,20	54,79	80,08	256,58	9,00	683,66	-	245,47	126,55	15,00	165,00	50,23	206,07	193,17	-	20,76	366,87	-	33,58	-	4,75	4,48	-	3 273,22
Total	2 898,26	351,03	372,38	630,59	81,00	3 437,03	158,70	508,38	804,89	9,95	1 056,47	293,19	676,24	105,42	-	90,25	1 405,61	372,46	112,32	0,00	0,00	104,69	-	13 468,84
Total 2008/09 / Total 2007/08	-21%	-14%	-18%	-29%	-10%	-17%	0%	-41%	-14%	-60%	-14%	-15%	-23%	-65%	-	-19%	-21%	0%	-23%	-	-100%	-4%	-	-20%
2009/10																								
Quotas de base	2 898,26	351,03	372,38	630,59	81,00	3 437,03	158,70	508,38	804,89	9,95	1 056,47	293,19	676,24	105,42	-	90,25	1 405,61	372,46	112,32	0,00	0,00	104,69	-	13 468,84
Abandons de quotas				132,11																				132,11
Total	2 898,26	351,03	372,38	498,48	81,00	3 437,03	158,70	508,38	804,89	9,95	1 056,47	293,19	676,24	105,42	-	90,25	1 405,61	372,46	112,32	0,00	0,00	104,69	-	13 336,73
Total 2009/10 / Total 2008/09	0%	0%	0%	-21%	0%	0%	0%	0%	0%	0%	0%	0%	0%	0%	-	0%	0%	0%	0%	-	0%	0%	-	-1%
de 2010/11 à 2012/13																								
Quotas de base	2 898,26	351,03	372,38	498,48	81,00	3 437,03	158,70	508,38	804,89	9,95	1 056,47	293,19	676,24	105,42	-	90,25	1 405,61	372,46	112,32	0,00	0,00	104,69	-	13 336,74
Total	2 898,26	351,03	372,38	498,48	81,00	3 437,03	158,70	508,38	804,89	9,95	1 056,47	293,19	676,24	105,42	-	90,25	1 405,61	372,46	112,32	0,00	0,00	104,69	-	13 336,74
Total 2010/11 / Total 2009/10	0%	0%	0%	0%	0%	0%	0%	0%	0%	0%	0%	0%	0%	0%	-	0%	0%	0%	0%	-	0%	0%	-	0%
2013/14																								
Quotas de base	2 898,26	351,03	372,38	498,48	81,00	3 437,03	158,70	508,38	804,89	9,95	1 056,47	293,19	676,24	105,42	-	90,25	1 405,61	372,46	112,32	0,00	0,00	104,69	192,88	13 529,61
Total	2 898,26	351,03	372,38	498,48	81,00	3 437,03	158,70	508,38	804,89	9,95	1 056,47	293,19	676,24	105,42	-	90,25	1 405,61	372,46	112,32	0,00	0,00	104,69	192,88	13 529,61
Total 2013/14 / Total 2012/13	0%	0%	0%	0%	0%	0%	0%	0%	0%	0%	0%	0%	0%	0%	-	0%	0%	0%	0%	-	0%	0%	100%	1%

* Dont DOM - 432 220 tonnes à partir de 2010/11, 480 244 tonnes avant 2010/11

Source : CE et FranceAgriMer

Production de sucre dans l'UE de 2011/12 à 2013/14

(en 1 000 tonnes, valeur blanc)

	ALL	AUT	DK	ESP	FIN	FRA	GRE	ITA	PB	POR	RU	SUE	UEBL	HON	LET	LIT	POL	R. TCH	SLQ	SLN	BG	RO	CRO	UE 27/28
2011/12						0																		
1. Production "fraîche" (1 000 t de sucre blanc)																								
a) de betteraves	4 267	547	519	613	94	4 775	159	507	998	-	1 315	417	881	122	-	152	1 911	615	233	-	-	146	-	18 270
b) de cannes	-	-	-	-	-	417	-	-	-	2	-	-	-	-	-	-	-	-	-	-	-	-	-	419
c) de mélasses	-	-	-	-	-	-	-	-	-	-	-	-	-	-	-	-	-	-	-	-	-	-	-	0
TOTAL	4 267	547	519	613	94	5 192	159	507	998	2	1 315	417	881	122	-	152	1 911	615	233	-	0	146	-	18 689
(2011/12 / 2010/11)	19%	19%	13%	14%	14%	14%	11%	-9%	13%	58%	24%	24%	22%	1%	-	39%	23%	25%	40%	-	-	15%	-	17%
2. Reports de 2010/11	45	0	0	9	4	11	0	49	0	-	29	3	0	-	-	0	0	0	-	-	-	0	-	150
3. Production (1+ 2)	4 311	547	519	622	98	5 203	159	556	998	2	1 343	420	881	122	-	152	1 911	616	233	-	-	146	-	18 838
4. Répartition de la production (1 000 t)																								
a) Production sous Quota	2 898	351	372	498	81	3 422	159	508	805	2	1 056	293	676	105	-	90	1 406	372	112	0	0	105	-	13 313
b) Hors Quota	1 413	196	147	123	17	1 783	1	47	193	0	288	126	205	16	-	62	506	243	121	-	-	41	-	5 530
2012/13																								
1. Production "fraîche" (1 000 t de sucre blanc)																								
a) de betteraves	4 014	468	480	532	140	4 372	158	546	969	-	1 144	366	761	112	-	148	1 805	565	229	-	-	254	-	17 063
b) de cannes	-	-	-	-	-	261	-	-	-	2	-	-	-	-	-	-	-	-	-	-	-	-	-	263
c) de mélasses	-	-	-	-	-	-	-	-	-	-	-	-	-	-	-	-	-	-	-	-	-	-	-	0
TOTAL	4 014	468	480	532	140	4 633	158	546	969	2	1 144	366	761	112	-	148	1 805	565	229	-	-	254	-	17 326
(2012/13 / 2011/12)	-6%	-17%	-8%	-15%	33%	-12%	-1%	7%	-3%	15%	-15%	-14%	-16%	-9%	-	-3%	-6%	-9%	-2%	-	-	43%	-	-8%
2. Reports de 2011/12	415	0	0	24	10	98	1	42	15	-	79	7	34	-	-	0	68	9	-	-	-	0	-	802
3. Production (1+ 2)	4 429	468	480	556	150	4 731	159	589	984	2	1 223	373	795	112	-	148	1 873	575	229	-	-	254	-	18 128
4. Répartition de la production (1 000 t)																								
a) Production sous Quota	2 898	351	372	499	81	3 416	159	508	805	2	1 056	293	676	105	-	90	1 406	372	112	-	-	105	-	13 309
b) Hors Quota	1 531	117	108	57	69	1 315	0	80	179	-	167	80	119	6	-	58	467	202	116	-	-	149	-	4 820
2013/14																								
1. Production "fraîche" (1 000 t de sucre blanc)																								
a) de betteraves	3 499	513	450	411	81	4 500	35	264	930	-	1 240	350	710	124	-	127	1 550	470	156	-	-	207	193	15 809
b) de cannes	-	-	-	-	-	260	-	-	-	1	-	-	-	-	-	-	-	-	-	-	-	-	-	261
c) de mélasses	-	-	-	-	-	-	-	-	-	-	-	-	-	-	-	-	-	-	-	-	-	-	-	-
TOTAL	3 499	513	450	411	81	4 760	35	264	930	1	1 240	350	710	124	-	127	1 550	470	156	-	-	207	193	16 070
(2013/14 / 2012/13)	-15%	9%	-7%	-29%	-73%	3%	-348%	-107%	-4%	-180%	8%	-5%	-7%	10%	-	-17%	-16%	-20%	-47%	-	-	-23%	100%	-8%
2. Reports de 2012/13	402	0	9	35	0	19	0	65	0	-	43	14	36	-	-	0	48	3	-	-	-	1	-	675
3. Production (1+ 2)	3 901	513	459	446	81	4 779	35	329	930	1	1 283	364	746	124	-	127	1 598	472	156	-	-	208	193	16 745
4. Répartition de la production (1 000 t)																								
a) Production sous Quota	2 898	351	372	446	81	3 265	35	329	805	1	1 056	293	676	105	-	90	1 406	372	112	-	-	105	193	12 993
b) Hors Quota	1 003	162	87	0	0	1 514	0	0	125	0	227	71	69	19	-	36	192	100	43	-	-	104	0	3 752

Source : CE et FranceAgriMer - les chiffres de production de la CE publiés en septembre 2013 ont été révisés par FAM en fonction des ajustements relevés dans certains États Membres (Italie, suède, Belgique et Pologne).

**Prix moyens du sucre blanc communautaire
jusqu'à octobre 2013**

Règlement 318/06 et 952/06

Prix de vente moyen		
	Sucre du quota €/t	Sucre industriel €/t
octobre-09	499	283
novembre-09	493	337
décembre-09	495	315
janvier-10	479	320
février-10	474	349
mars-10	477	350
avril-10	477	338
mai-10	479	313
juin-10	476	338
juillet-10	478	310
août-10	479	320
septembre-10	485	319
octobre-10	485	328
novembre-10	486	326
décembre-10	486	343
janvier-11	498	324
février-11	505	332
mars-11	517	339
avril-11	529	325
mai-11	536	342
juin-11	538	344
juillet-11	548	364
août-11	564	352
septembre-11	572	375
octobre-11	634	473
novembre-11	645	389
décembre-11	654	389
janvier-12	683	385
février-12	699	391
mars-12	710	415
avril-12	715	425
mai-12	711	427
juin-12	706	428
juillet-12	709	405
août-12	713	372
septembre-12	708	400
octobre-12	720	394
novembre-12	728	394
décembre-12	724	376
janvier-13	738	375
février-13	724	362
mars-13	726	359
avril-13	730	374
mai-13	725	364
juin-13	722	362
juillet-13	713	364
août-13	709	370
septembre-13	688	360
octobre-13	659	360

Prix de référence	
	Sucre du quota €/t
1er juillet 2006	631,9
1er octobre 2008	541,5
1er octobre 2009	404,4

Source : Commission européenne

**Evolution des prix moyens de vente du sucre blanc communautaire
d'octobre 2006 à octobre 2013 (en €/t)**

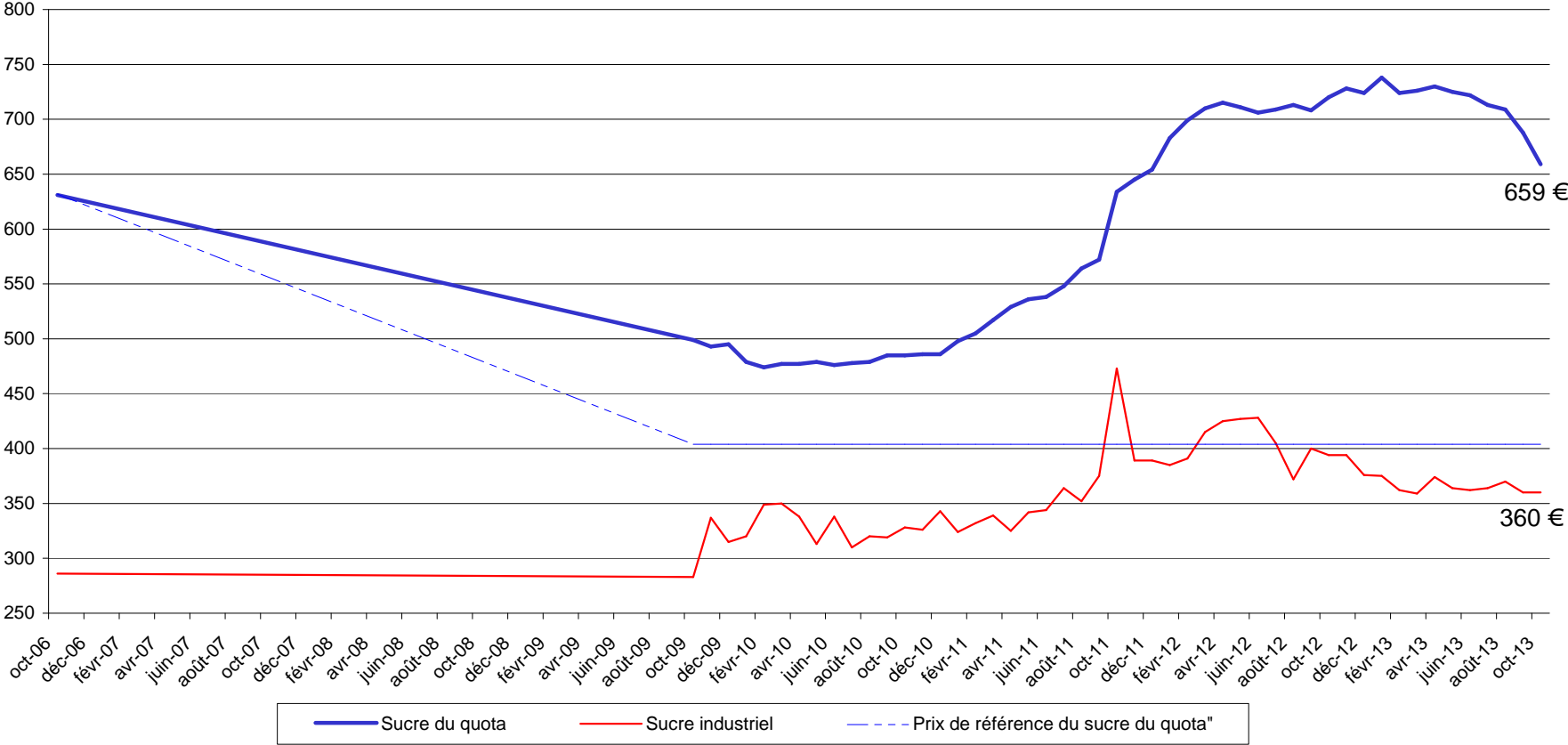

Source : CE

III – La situation française

Bilan français

Note méthodologique

Le bilan français du sucre est, à l'instar du bilan communautaire, un **bilan d'approvisionnement ou bilan de consommation**, conformément à l'article 22 du règlement 952/06. Les remarques méthodologiques apportées en pages 20 et 21 de ce bulletin sont également vrais pour le bilan français. Il recense sur une période donnée (campagne de 12 mois), l'ensemble des emplois d'un produit donné (en l'occurrence le sucre) et les ressources mobilisées pour équilibrer ces emplois.

Il répartit le sucre par campagne de consommation ou d'utilisation et non par campagne de production (notamment du fait de la présence de sucre produit lors de la campagne précédente dans les stocks initiaux).

La plupart des postes du bilan français du sucre du quota comme du sucre hors-quota sont connus sur la base des déclarations des opérateurs (fabricants, utilisateurs de sucre, exportateurs et importateurs) et des services douaniers, à l'exception notable du poste 'Consommation intérieure' qui est estimé par différence avec les autres postes du bilan.

En toute rigueur ce que l'on appelle consommation de sucre lors d'une campagne ne correspond pas à l'utilisation finale de ce sucre pour au moins deux raisons :

- les emplois de sucre décrivent les volumes de sucre **achetés** sur le marché intérieur par les industries utilisatrices ou bien exportés sur le reste de l'UE et les pays-tiers. Or il peut y avoir un décalage de plusieurs mois entre l'achat et/ou la livraison de sucre et son utilisation finale, par exemple pour le sucre industriel ; les quantités de sucre vendues et livrées ne correspondent donc pas obligatoirement aux quantités de sucre utilisées ou incorporées lors d'une campagne.
- le sucre alimentaire livré sur le marché intérieur n'est pas totalement consommé, au sens alimentaire du terme. Comme tout produit alimentaire, une partie de ce sucre fait l'objet de pertes ou de non consommation.

I. Ressources

L'ensemble des **ressources** regroupe les stocks initiaux en début de campagne, la production disponible de sucre de la campagne, les importations de sucre en l'état et dans les produits transformés :

- 1. Stock initial** : par définition il est nul pour le sucre hors-quota ; pour le sucre du quota il s'agit du sucre de la campagne précédente non vendu au 30 septembre, propriété des fabricants, des raffineurs ou des sucres détenus à l'intervention publique en France. Le stock initial en début de campagne est égal au stock à la fin de la campagne précédente.
- 2. Report de sucre** : ressource du bilan du sucre du quota, il correspond au sucre hors quota de la campagne précédente non vendu et qui devient le premier sucre du quota de la campagne en cours. Ce poste peut inclure le cas échéant les quantités de sucre du quota ayant fait l'objet d'une décision de **retrait** lors de la campagne précédente.
- 3. Production fraîche** : il s'agit de la production fraîche, qui diffère de la production réglementaire. Cette dernière s'obtient en ajoutant à la production fraîche le report de sucre hors quota de la campagne précédente et en déduisant la quantité de sucre hors quota qui sera reportée sur la campagne suivante. Elle comprend en outre les sirops de sucre destinés à la production d'éthanol (calculé en équivalent sucre). La production fraîche est répartie entre quota et hors quota. La production disponible sous quota correspond au total de la production fraîche sous quota (c'est-à-dire le quota quand celui-ci est intégralement produit moins le report). La production hors quota s'obtient ensuite par différence entre la production fraîche de la campagne et la production fraîche sous quota. La production fraîche de sucre fait l'objet d'estimations jusqu'en décembre à partir des surfaces betteravières et d'une estimation des rendements moyens. En mars de l'année suivante, une fois la campagne de production achevée, les estimations de production sont remplacées par le chiffre issu de la déclaration provisoire des fabricants. Enfin, en décembre, est disponible le chiffre définitif de production, toujours sur la base des déclarations obligatoires des fabricants.
- 4. Importations de sucre en l'état** : estimées en cours de campagne à la fois sur la base des contingents préférentiels, des certificats demandés et sur la base des statistiques douanières mensuelles.

- 5. Importations de sucre dans les produits transformés** : estimées en cours de campagne sur la base des quantités importées lors la campagne précédente. Elles regroupent en leur affectant un coefficient de teneur en sucre (fixé par la Commission) les importations de produits contenant du sucre. Elles sont ensuite définitivement fixées sur la base des données enregistrées par les services douaniers.

II . Emplois :

Les ressources précédentes permettent d'équilibrer les emplois (consommation) suivants : les exportations vers pays tiers (sucre en l'état et dans les produits transformés), les stocks de fin de campagne, le report de sucre hors quota, et les livraisons sur le marché intérieur

- 1. Livraisons sur le marché intérieur** : elles comprennent le sucre destiné à la consommation humaine, le sucre hors quota destiné aux utilisations non alimentaires et à la production d'alcool
Sucre alimentaire : désigne le sucre du quota livré comme sucre alimentaire. En toute rigueur, il correspond aux ventes de sucre destiné à la consommation alimentaire et diffère de celle-ci par le fait qu'une partie du sucre alimentaire vendu n'est pas consommé (pertes). C'est le seul poste qui ne fait l'objet d'aucune déclaration. Estimé en cours de campagne, en général sur la base de la précédente campagne, il est ensuite obtenu par différence entre l'ensemble des ressources de sucre du quota et les utilisations connues de sucre du quota (les exportations et le stock final). Il prend en compte le sucre de bouche et le sucre incorporé dans les produits transformés, les ventes aux ménages et aux collectivités,
 - 1.1 Industries chimiques et pharmaceutiques** : volumes de sucre hors-quota livré comme sucre industriel aux industries chimiques, pharmaceutiques et de la levure. Il s'agit bien des quantités de sucre livrées et non des quantités de sucre utilisées par ces industries. Ce poste est estimé en cours de campagne sur la base des déclarations mensuelles de livraisons de sucre industriel par les fabricants. La période de référence est une campagne de 14 mois, du 1^{er} Octobre de l'année n au 30 novembre de l'année n+1.
 - 1.2 Producteurs d'alcool** : volumes de sucre (sirops) livrés en distilleries pour la production d'alcool (dont alcool carburant)
- 2. Exportations vers pays tiers et livraisons vers l'UE de sucre en l'état** : estimées en cours de campagne sur la base des certificats demandés (quota et hors quota), voire du niveau des exportations de la campagne précédente, elles sont ensuite estimées sur la base des données enregistrées par les services douaniers (données mises à jour et définitivement fixées au bout de 12 mois). S'agissant des RUP (régions ultra périphériques de l'Europe), les quantités livrées font l'objet d'une déclaration et portent sur une période de référence allant du 1^{er} Octobre de l'année n au 31 décembre de l'année n+1.
- 3. Exportations de sucre dans les produits transformés** : estimées en cours de campagne sur la base des quantités exportées lors la campagne précédente. Elles regroupent en leur affectant un coefficient de teneur en sucre les exportations de produits contenant du sucre. Elles sont ensuite estimées sur la base des données enregistrées par les services douaniers (données mises à jour et définitivement fixées au bout de 12 mois).

III . Stocks fin de campagne :

- Stock de fin de campagne : défini pour le sucre du quota, il est estimé en cours de campagne, et définitivement fixé lors de la campagne suivante sur la base des déclarations des fabricants
- Report : estimé en cours de campagne, il fait l'objet d'une déclaration de la part des fabricants au plus tard le 15 avril de la campagne. Le report peut donc être connu dans les mois suivants.

Bilans français de sucre

(en 1 000 tonnes, valeur blanc)

	2011/12 (Octobre- Septembre) (1) Provisoire			2012/13 (Octobre- Septembre) (1) Provisoire			2013/14 (Octobre- Septembre) (1) Prévisionnel		
	Quota	Hors quota	Total	Quota	Hors quota	Total	Quota	Hors quota	Total
I - Ressources									
1 - Stocks au 1^{er} octobre	139	0	139	225	0	225	437	0	437
- libres	139	0	139	225	0	225	437	0	437
- intervention	0		0	0		0	0		0
2 - Report	11		11	98		98	19		19
3- Production	3 411	1 781	5 192	3 319	1 316	4 635	3 405	1 213	4 618
- Métropole	2 994	1 781	4 775	2 907	1 316	4 223	2 986	1 213	4 199
- DOM	417		417	412		412	419		419
4 - Importations de sucre en l'état	370	0	370	360	0	360	350	0	350
3.1. Importations ACP et autres	132	0	132	119	0	119	120	0	120
3.2. Importations de l'UE	237		237	241		241	230		230
5 - Importations de sucre sous forme de produits transformés	762		762	757		757	760		760
6 - Remise en vente de sucre hors quota (*)	144		144	112		112	0		0
Total des ressources	4 836	1 781	6 618	4 870	1 316	6 186	4 971	1 213	6 184
II - Emplois									
1 - Livraisons sur le marché intérieur	2 075	786	2 861	2 228	830	3 058	2 100	822	2 922
1.1. Sucre alimentaire	2 075		2 075	2 228		2 228	2 100		2 100
1.2. Sucre pour Alcool et Ethanol		585	585		570	570		562	562
1.3. Sucre pour Chimie et Pharmacie		201	201		260	260		260	260
2 - Exportations de sucre en l'état	1 771	753	2 524	1 435	355	1 790	1 860	381	2 241
2.1. Exportations vers l'UE (hors Belgique)	1 741	115	1 856	1 431	65	1 496	1 850	72	1 922
2.2. Exportations vers les pays tiers	30	628	659	4	280	284	10	299	309
- avec restitutions	0		0	0		0	0		0
- sans restitutions	30		30	4		4	10		10
- sucre hors quota		628	628		280	280		299	299
2.3. Livraisons RUP		10	10		10	10		10	10
3 - Exportations de sucre sous forme de produits transformés	766		766	770		770	770		770
4 - Remise en vente de sucre hors quota		144	144		112	112		0	0
Total des utilisations	4 612	1 683	6 295	4 433	1 297	5 730	4 730	1 203	5 933
III - Stocks au 30 septembre									
- libres	225	0	225	437	0	437	241	0	241
- intervention	0	0	0	0	0	0	0	0	0
- report / retrait	0	98	98	0	19	19	0	10	10
Total des stocks au 30 septembre	225	98	322	437	19	456	241	10	251

(*) l'estimation pour la 4^{ème} tranche de remise en vente de sucre hors quota est de 20 000 tonnes.

(1) Les différences qui peuvent être constatées entre les différents totaux sont liés à des écarts d'arrondis.

Sources : COMEXT, FranceAgriMer

**Diagramme de gestion
de la campagne sucrière française 2013/14
1^{er} octobre 2013 - 30 septembre 2014**

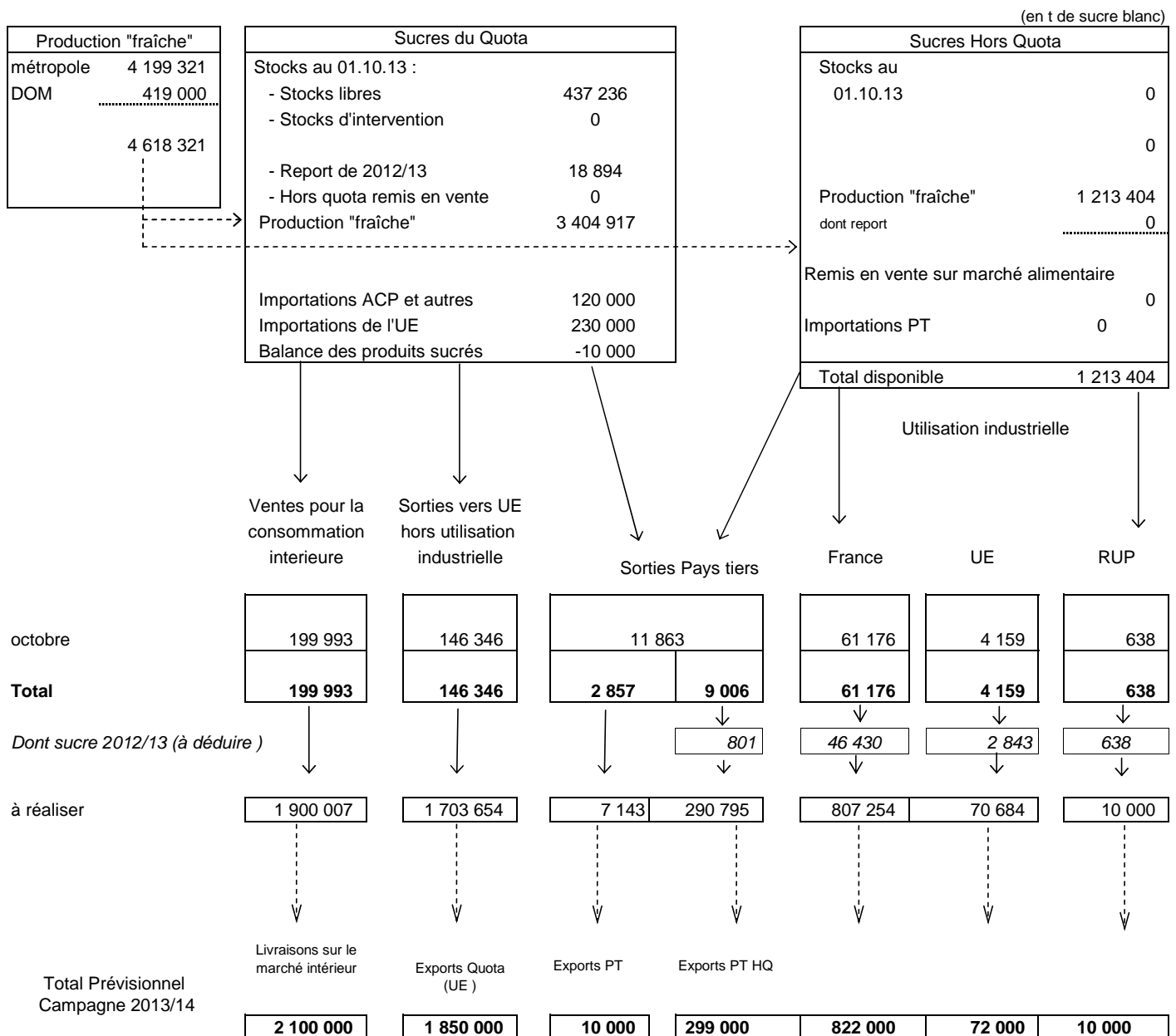

STOCKS DE FIN DE CAMPAGNE au 30 septembre 2014			
Stocks libres (Quota)	241 047	Hors Quota	10 404
		Report	10 404
		Retiré	0

**Bilans français mensuels -
estimation des ventes pour la consommation intérieure
Campagne 2013/14**

(en t de sucre blanc)

	TOTAL 01.10.12 30.09.13	OCTOBRE 2013	TOTAL 01.10.13 31.10.13
I - APPORTS SUR LE MARCHÉ			
a) Mises sur le marché par les fabricants (y compris sucre industriel et intervention)	3 775 876	409 633	409 633
b) Importations de l'UE :			
- en l'état	241 588	16 422	16 422
- produits transformés	694 413	64 640	64 640
c) Importations des pays tiers :			
- en l'état	119 657	1 593	1 593
- produits transformés	62 748	5 784	5 784
TOTAL	4 685 728	498 072	498 072
II - EXPORTATIONS			
a) Sur l'UE :			
- en l'état	1 502 018	151 143	151 143
- dont sucre industriel	67 915	4 159	4 159
- dont RUP	11 227	638	638
- produits transformés	605 481	55 139	55 139
b) Sur pays tiers :			
- en l'état (y compris Hors quota)	291 221	11 863	11 863
- produits transformés	184 453	18 758	18 758
TOTAL	2 583 173	236 903	236 903
III - LIVRAISONS MARCHÉ INTERIEUR (I - II)	2 515 984	261 169	261 169
- Métropole (1)	1 782 676	197 205	197 205
- DOM	35 763	2 788	2 788
- Sucre industriel	833 957	61 176	61 176

(1) Les chiffres indiqués ne comprennent pas le sucre industriel

Sources : Douanes et FranceAgriMer

Évolution des ventes pour la consommation intérieure (1)
jusqu'au mois d'octobre 2013

(en t de sucre blanc)

MOIS	CAMPAGNE 2007/08		CAMPAGNE 2008/09		CAMPAGNE 2009/10		CAMPAGNE 2010/11		MOYENNE 5 CAMPAGNES		CAMPAGNE 2011/12		CAMPAGNE 2012/13		CAMPAGNE 2013/14		
	Ventes du mois	Ventes cumulées	Ventes du mois	Ventes cumulées	Ventes du mois	Ventes cumulées	Ventes du mois	Ventes cumulées	Ventes du mois	Ventes cumulées	Ventes du mois	Ventes cumulées	Ventes du mois	Ventes cumulées	Ventes du mois	Ventes cumulées	
octobre	277 897	277 897	182 392	182 392	223 106	223 106	217 394	217 394	169 898	169 898	202 193	202 193	225 127	225 127	(2)	261 169	261 169
novembre	258 671	536 568	261 289	443 681	186 185	409 291	215 191	432 585	176 237	346 135	215 163	417 356	(2)	236 164	461 291		
décembre	210 815	747 383	36 586	480 267	231 834	641 125	195 588	628 173	127 612	473 747	205 061	622 417	(2)	156 015	617 306		
janvier	250 328	997 711	215 554	695 821	300 183	941 308	235 124	863 297	196 080	669 827	236 351	858 768	(2)	248 351	865 657		
février	235 089	1 232 800	207 162	902 983	257 338	1 198 646	253 530	1 116 827	187 521	857 348	328 889	1 187 657	(2)	265 321	1 130 978		
mars	276 233	1 509 033	218 917	1 121 900	231 316	1 429 962	252 391	1 369 218	184 609	1 041 957	279 698	1 467 355	(2)	301 327	1 432 305		
avril	273 326	1 782 359	305 763	1 427 663	294 763	1 724 725	226 480	1 595 698	215 307	1 257 264	253 699	1 721 054	(2)	342 695	1 775 000		
mai	257 503	2 039 862	284 222	1 711 885	192 396	1 917 121	243 847	1 839 545	192 525	1 449 789	227 184	1 948 238	(2)	253 413	2 028 413		
juin	271 703	2 311 565	306 128	2 018 013	290 375	2 207 496	263 105	2 102 650	224 596	1 674 385	288 466	2 236 704	(2)	234 783	2 263 196		
juillet	231 072	2 542 637	-223 620	1 794 393	230 596	2 438 092	201 465	2 304 115	66 192	1 740 577	206 890	2 443 594	(2)	252 788	2 515 984		
août	250 973	2 793 610	254 351	2 048 744	229 784	2 667 876	(2)	187 341	2 491 456	179 023	1 919 600	215 841	2 659 435	(2)	220 038	2 736 022	
septembre	358 913	3 152 523	212 431	2 261 175	263 839	2 931 715	(2)	238 051	2 729 507	194 362	2 113 962	257 933	2 917 368	(2)	273 562	3 009 584	

(1) Les chiffres indiqués incluent le sucre industriel

(2) Chiffres encore provisoires.

Source : FranceAgriMer

**Évolution des ventes pour la consommation intérieure (1)
en cumul mobile sur douze mois jusqu'au mois d'octobre 2013**

(en t de sucre blanc)

MOIS	Année 2007	Année 2008	Année 2009	Année 2010	Année 2011	Année 2012	Année 2013
janvier	2 357 610	2 841 564	2 850 633	2 506 662	2 853 704	2 724 978	(2) 2 924 257
février	2 500 304	2 849 955	2 822 706	2 556 838	2 849 896	2 800 337	(2) 2 860 689
mars	2 458 627	2 915 411	2 765 390	2 569 237	2 870 971	2 827 644	(2) 2 882 318
avril	2 547 171	2 957 574	2 797 827	2 558 237	2 802 688	2 854 863	(2) 2 971 314
mai	2 769 155	2 969 114	2 824 546	2 466 411	2 854 139	2 838 200	(2) 2 997 543
juin	2 686 115	2 954 637	2 858 971	2 450 658	2 826 869	2 863 561	(2) 2 943 860
juillet	2 683 874	2 999 556	2 404 279	2 904 874	2 797 738	2 868 986	(2) 2 989 758
août	2 738 627	3 031 610	2 407 657	2 880 307	2 755 295	2 897 486	(2) 2 993 955
septembre	2 762 365	3 152 523	2 261 175	2 931 715	2 729 507	2 917 368	(2) 3 009 584
octobre	2 797 676	3 057 018	2 301 889	2 926 003	2 714 306	2 940 302	(2) 3 270 753
novembre	2 840 716	3 059 636	2 226 785	2 955 009	2 714 278	(2) 2 961 303	
décembre	2 838 878	2 885 407	2 422 033	2 918 763	2 723 751	(2) 2 912 257	

(1) Les chiffres indiqués incluent les tonnages utilisés en tant que sucre industriel.

(2) Chiffres encore provisoires.

Source : FranceAgriMer

État des stocks de sucre détenus en France par les fabricants - 2013/2014
(au dernier jour de chaque mois)

	SEPTEMBRE 2013	OCTOBRE 2013
I - Sucres libres (Quota et importés)		
- Métropole	636 649	1 607 324
- Réunion	88 277	116 356
- Antilles	5 354	3 382
Total	730 280	1 727 062
Dont production de la campagne suivante	293 525	
II - Intervention		
- Entrées		
- Sorties		
Total		
III Autres sucres		
-Sucres reportés	18 894	0
-Sucres hors quota	123 061	46 427
-Sucres retirés	0	0
-Sucres sous régime de perfectionnement actif	51 790	36 790
III - Stock total	924 025	1 810 279

Source : FranceAgriMer

IV– La situation des DOM

Bilans DOM simplifiés (juillet - juin)

(en t de sucre blanc)

	2011/12 (Juillet - Juin)			2012/13 (Juillet - Juin) Provisoire			2013/14 (Juillet - Juin) Prévisionnel		
	Antilles	Réunion	Total	Antilles	Réunion	Total	Antilles	Réunion	Total
I - Ressources									
1 - Stocks au 1er juillet	34 268	5 902	40 170	17 947	9 705	27 652	17 742	9 601	27 343
2 - Production	112 410	304 486	416 896	107 608	304 489	412 097	47 000	205 000	252 000
<i>dont TAF métropole (à déduire)</i>	57 500	100 684	158 184	61 000	98 392	159 392			
3 - Importations de sucre en l'état	11 907	1 266	13 173	11 767	361	12 128	12 000	800	12 800
3.1. Importations des pays tiers	48	3	51	38	0	38	35	0	35
3.2. Importations de l'UE	11 859	1 263	13 122	11 729	361	12 090	12 000	400	12 400
Total des ressources (Hors TAF)	101 085	210 970	312 055	76 322	216 163	292 485	76 742	215 401	292 143
II - Utilisations									
1 - Consommation intérieure	12 086	24 430	36 516	12 045	27 993	40 038	12 100	28 000	40 100
2 - Exportations de sucre en l'état	71 052	176 835	247 887	46 535	178 569	225 104	57 018	170 000	227 018
2.1. Exportations vers l'UE	71 041	176 835	247 876	46 517	178 561	225 078	57 000	170 000	227 000
2.2. Exportations vers les pays tiers	11	0	11	18	8	26	18	0	18
Total des utilisations	83 138	201 265	284 403	58 580	206 562	265 142	69 118	198 000	267 118
III - Stocks au 30 juin									
- libres	17 947	9 705	27 652	17 742	9 601	27 343	7 624	17 401	25 025
Total des stocks au 30 juin	17 947	9 705	27 652	17 742	9 601	27 343	7 624	17 401	25 025

* Bilans simplifiés, hors sucre dans les produits transformés

(1) Il s'agit d'un stock calculé et non du stock déclaré.

Production des DOM

	2011/12			2012/13			2013/14		
	Reunion	Antilles	Total DOM	Reunion	Antilles	Total DOM	Reunion	Antilles	Total DOM
juillet	12 174		12 174	16 451		16 451	17 944		17 944
août	41 695		41 695	43 220		43 220	42 739		42 739
septembre	44 865		44 865	41 565		41 565	44 803		44 803
octobre	48 203		48 203	48 060		48 060	49 386		49 386
novembre	41 218		41 218	44 120		44 120			0
décembre	15 647		15 647	12 681		12 681			0
janvier					495	495			0
février	100 684	65 031	165 715		12 124	12 124			0
mars		14 636	14 636	72 992	16 662	89 654			0
avril		9 603	9 603	25 400	74 272	99 672			0
mai		9 795	9 795		3 941	3 941			0
juin		12 908	12 908		114	114			0
juillet		437	437						0
Total	304 486	112 410	416 896	304 489	107 608	412 097	154 872	0	154 872
<i>Dont TAF</i>	<i>100 684</i>	<i>57 500</i>	<i>158 184</i>	<i>98 392</i>	<i>61 000</i>	<i>159 392</i>	<i>0</i>	<i>0</i>	<i>0</i>

Source : FranceAgriMer

Exportations de sucre des DOM par destination ... (1)

(en t de sucre blanc)

... depuis les Antilles

	ALL	BEL	BUL	ESP	GRE	IRL	ITA	PB	POL	POR	ROU	R. TCH	RU	METROP	DOM (2)	TOTAL UE	PT	TOTAL
Campagne 2007/08 (Oct 07 à Sept 08)	-	851	-	-	-	-	1 463	-	11 080	7 889	-	-	-	34 369	-	55 948	-	55 948
Campagne 2008/09 (Oct 08 à Sept 09)	-	257	-	-	-	-	1 394	-	-	-	-	-	24 790	21 666	-	48 462	-	48 462
Campagne 2009/10 (Oct 09 à Sept 10)	-	39	-	199	-	-	1 646	-	-	19 207	-	-	235	29 504	-	51 174	6	51 180
Campagne 2010/11 (Oct 10 à Sept 11)	1 073	840	20	425	-	-	1 869	-	-	-	-	-	1 501	38 830	-	44 558	15	44 573
Campagne 2011/12 (Oct 11 à Sept 12)	585	550	291	94	-	-	2 877	2 227	-	-	-	237	670	39 347	-	46 878	16	46 894
Campagne 2012/13 (Oct 12 à Sept 13)																		
- octobre 2012	-	-	-	-	-	-	312	-	-	-	-	39	39	176	-	566	-	566
- novembre "	-	-	-	-	-	-	117	-	-	-	-	39	47	145	-	348	3	351
- décembre "	156	78	39	-	-	-	-	-	-	-	-	-	60	137	-	470	3	473
- janvier 2013	-	-	-	-	-	-	-	-	-	-	-	-	-	24	-	24	2	26
- février "	-	-	-	-	-	-	137	-	-	-	-	-	-	191	-	328	-	328
- mars "	-	-	-	-	-	-	-	-	-	-	-	-	23	11 123	-	11 146	-	11 146
- avril "	-	60	60	-	-	-	720	-	-	-	-	-	-	405	-	1 245	1	1 246
- mai "	40	40	40	80	-	-	-	-	-	-	-	-	100	10 865	-	11 165	-	11 165
- juin "	-	229	20	-	-	-	680	-	-	-	-	-	-	7 701	-	8 630	2	8 632
- juillet "	1	168	60	-	-	-	460	-	-	-	-	24	392	-	1 105	1	1 106	
- août "	-	-	-	-	-	-	-	-	-	-	-	-	-	106	-	106	-	106
- septembre "	-	140	60	-	-	-	-	-	-	-	-	-	-	136	-	336	1	337
Total	197	715	279	80	-	-	2 426	-	-	-	-	78	293	31 401	-	35 469	13	35 482
Campagne 2013/14 (Oct 13 à Sept 14)																		
- octobre 2013	-	201	-	-	-	-	80	-	-	-	-	-	140	472	-	893	-	893
Total	-	201	-	-	-	-	80	-	-	-	-	0	140	472	-	893	-	893

... depuis la Réunion

Campagne 2007/08 (Oct 07 à Sept 08)	33 455	-	-	3 904	678	496	8 006	-	13 694	-	-	-	4 914	118 042	-	190 989	6	190 995
Campagne 2008/09 (Oct 08 à Sept 09)	3 707	472	23	3 528	582	1 036	8 259	-	44	94	11 554	-	4 910	118 301	-	152 510	6	152 516
Campagne 2009/10 (Oct 09 à Sept 10)	5 809	408	92	56 086	706	1 283	8 666	-	44	12 675	26 423	-	16 876	60 731	-	189 790	16	189 806
Campagne 2010/11 (Oct 10 à Sept 11)	5 505	686	137	53 260	1 113	1 458	9 695	-	44	112	22 328	-	38 662	42 371	648	176 019	-	176 019
Campagne 2011/12 (Oct 11 à Sept 12)	5 993	386	364	50 566	1 389	1 296	8 159	-	89	67	21 937	23	38 862	47 980	14	177 125	-	177 125
Campagne 2012/13 (Oct 12 à Sept 13)																		
- octobre 2012	635	-	23	1 114	44	-	738	-	-	-	-	45	-	13 051	-	15 650	-	15 650
- novembre "	431	-	-	1 536	68	86	1 123	215	22	-	-	-	219	6 716	3	10 419	8	10 427
- décembre "	1 103	-	23	1 002	158	86	635	-	-	-	-	23	9 795	3 568	2	16 395	-	16 395
- janvier 2013	325	-	-	793	0	86	612	-	22	-	-	-	107	1 765	-	3 710	-	3 710
- février "	608	-	45	434	269	86	809	-	-	-	-	23	12 032	3 506	-	17 812	-	17 812
- mars "	218	-	-	24 899	157	172	741	-	-	-	-	23	1 034	3 280	2	30 526	-	30 526
- avril "	747	-	23	21 762	231	88	1 009	110	23	-	-	23	220	3 320	-	27 556	-	27 556
- mai "	239	-	23	-	-	107	592	-	-	-	9 750	-	285	1 558	-	12 554	-	12 554
- juin "	111	-	-	-	46	110	68	-	-	-	-	-	12 723	1 285	2	14 345	-	14 345
- juillet "	9 373	-	-	-	203	-	767	215	-	-	-	22	279	1 149	1	12 009	-	12 009
- août "	468	-	-	885	114	-	312	-	-	-	-	-	317	4 034	2	6 132	-	6 132
- septembre "	400	-	-	1 033	180	107	742	-	22	-	-	45	346	11 576	2	14 453	-	14 453
Total	14 658	-	137	53 458	1 470	928	8 148	540	89	-	9 750	204	37 357	54 808	14	181 561	8	181 569
Campagne 2013/14 (Oct 13 à Sept 14)																		
- octobre 2013	293	-	22	432	90	236	677	-	-	-	9 750	-	391	8 736	-	20 627	-	20 627
Total	293	-	22	432	90	236	677	-	-	-	9 750	-	391	8 736	-	20 627	-	20 627

(1) Seuls sont indiqués les Etats vers lesquels du sucre a été exporté depuis 2006/07.

(2) Y compris les échanges entre la Guadeloupe et la Martinique et vers la Guyane.

Sources : Douanes

Importations de sucre des DOM par origine...(1)

(en t de sucre blanc)

... aux Antilles

	ALL	BEL	ESP	ITA	PB	RU	METROP	DOM (2)	Autres UE	TOTAL UE	PT	TOTAL
Campagne 2007/08 (Oct 07 à Sept 08)	-	-	-	-	15	-	12 787	390	-	13 192	62	13 254
Campagne 2008/09 (Oct 08 à Sept 09)	-	135	17	-	-	-	12 763	39	2	12 956	24	12 980
Campagne 2009/10 (Oct 09 à Sept 10)	16	44	14	-	25	-	12 789	60	116	13 064	42	13 106
Campagne 2010/11 (Oct 10 à Sept 11)	13	-	31	-	359	-	12 153	-	48	12 604	72	12 676
Campagne 2011/12 (Oct 11 à Sept 12)	16	-	65	-	243	-	11 041	354	15	11 734	39	11 773
Campagne 2012/13 (Oct 12 à Sept 13)												
- octobre 2012	-	-	16	-	-	-	1 302	0	-	1 318	3	1 321
- novembre "	3	23	11	-	23	-	933	-	-	993	3	996
- décembre "	2	-	-	-	-	-	1 182	-	-	1 184	2	1 186
- janvier 2013	-	-	-	-	-	-	1 079	-	-	1 079	2	1 081
- février "	-	2	2	1	-	-	934	-	-	939	1	940
- mars "	-	-	5	-	46	23	737	-	-	811	3	814
- avril "	6	-	6	-	-	-	774	-	-	786	2	788
- mai "	-	-	5	-	-	-	1 031	-	-	1 036	7	1 043
- juin "	-	-	2	-	46	-	779	-	-	827	9	836
- juillet "	-	-	9	-	-	-	930	-	-	939	3	942
- août "	-	-	-	-	-	-	769	-	-	769	3	772
- septembre "	-	-	2	-	-	-	981	-	-	983	3	986
Total	11	25	58	1	115	23	11 431	-	-	11 664	41	11 705
Campagne 2013/14 (Oct 13 à Sept 14)												
- octobre 2013	-	-	1	-	-	-	1 206	-	-	1 207	2	1 209
Total	-	-	1	-	-	-	1 206	-	-	1 207	2	1 209

... à la Réunion

	ALL	BEL	ESP	ITA	PB	RU	METROP	DOM	Autres UE	TOTAL UE	PT	TOTAL
Campagne 2007/08 (Oct 07 à Sept 08)	-	64	7	1	1	-	786	-	-	859	2	861
Campagne 2008/09 (Oct 08 à Sept 09)	-	-	9	1	-	100	695	-	-	805	-	805
Campagne 2009/10 (Oct 09 à Sept 10)	-	-	10	-	-	-	1 566	-	-	1 576	3	1 579
Campagne 2011/12 (Oct 11 à Sept 12)	-	-	-	-	-	-	1 272	-	-	1 272	1	1 273
Campagne 2012/13 (Oct 12 à Sept 13)												
- octobre 2012	-	-	-	-	-	-	19	-	-	19	-	19
- novembre "	-	-	-	-	-	-	31	-	-	31	-	31
- décembre "	-	-	-	-	-	-	9	-	-	9	-	9
- janvier 2013	-	-	-	-	-	-	26	-	-	26	-	26
- février "	-	-	-	-	-	-	21	-	-	21	-	21
- mars "	-	-	-	-	-	-	32	-	-	32	-	32
- avril "	-	-	-	-	-	-	30	-	-	30	-	30
- mai "	-	-	-	-	-	-	24	-	-	24	-	24
- juin "	-	-	-	-	-	-	13	-	-	13	-	13
- juillet "	-	-	-	-	-	-	23	-	-	23	-	23
- août "	-	-	-	-	-	-	25	-	-	25	-	25
- septembre "	-	-	-	-	-	-	22	-	-	22	-	22
Total	-	-	-	-	-	-	275	-	-	275	-	275
Campagne 2013/14 (Oct 13 à Sept 14)												
- octobre 2013	-	-	-	-	-	-	15	-	-	15	-	15
Total	-	-	-	-	-	-	15	-	-	15	-	15

(1) Seuls sont indiqués les Etats depuis lesquels du sucre a été importé depuis 2006/07.

(2) Y compris les échanges entre la Guadeloupe, la Martinique et la Guyane.

Sources : Douanes

Exportations mensuelles (métropole comprise) de sucre des DOM par nature

Campagnes	17011110		17011190		17011290		17019100		17019910		17019990		17011390		17011490		17011410		Total		
	Reunion	Antilles	Reunion	Antilles	Reunion	Antilles	Reunion	Antilles	Reunion	Antilles	Reunion	Antilles	Reunion	Antilles	Reunion	Antilles	Reunion	Antilles	Reunion	Antilles	
2006/07																					
Total	101 920	83 531	97 872	6 787	0	122	0	122	0	125	1	0							199 792	90 566	
2007/08																					
Total	80 956	43 198	114 929	13 511	0	0	0	286	2	383	0	0							195 887	57 379	
2008/09																					
Total	79 630	45 181	72 874	3 486	0	12	0	23	0	2	2	38							152 506	48 742	
2009/10																					
Total	115 007	42 523	74 686	8 665	0	0	0	10	110	5	2	0							189 806	51 203	
2010/11																					
Total	101 059	35 549	73 698	9 021	0	0	0	0	1 254	2	4	2							176 015	44 573	
2011/12																					
Total	21 743	39	30 635	1 925	0	760	0	0	1 012	2	0	1	0	0	45 663	14 185	77 220	29 437	176 272	46 350	
2012/13																					
oct-12					0	0	0	0	0	0	0	0	0	0	15 650	566	0	0	15 650	566	
nov-12					0	0	0	0	8	0	0	1	0	0	10 368	349	47	0	10 423	350	
déc-12					0	0	0	0	0	0	0	0	0	0	6 642	472	9 750	0	16 392	472	
janv-13					0	0	0	0	0	0	0	5	0	0	3 710	21	0	0	3 710	26	
févr-13					0	0	0	0	0	0	0	0	0	0	6 428	328	11 383	0	17 811	328	
mars-13					0	23	0	0	0	0	0	0	0	0	6 147	392	24 375	10 731	30 522	11 146	
avr-13					0	0	0	0	0	1	0	120	0	0	5 993	1 097	20 875	0	26 868	1 218	
mai-13					0	0	0	0	0	1 104	0	300	0	0	2 803	78	9 750	9 683	12 553	11 165	
juin-13					0	0	0	0	0	292	0	829	0	0	1 968	5 265	12 017	2 058	13 985	8 444	
juil-13					0	0	0	0	0	721	0	385	0	0	2 874	0	9 134	0	12 008	1 106	
août-13					0	0	0	0	0	96	0	0	0	0	5 977	10	0	0	5 977	106	
sept-13					0	0	0	0	0	141	0	197	0	0	6 651	0	7 800	0	14 451	338	
Total					0	23	0	0	8	2 355	0	1 837	0	0	75 211	8 578	105 131	22 472	180 350	35 265	
2013/14																					
oct-13					0	0	0	0	0	701	0	40	0	0	10 876	153	9 750	0	20 626	894	
Total					0	0	0	0	0	701	0	40	0	0	10 876	153	9 750	0	20 626	894	

17011110 : Sucres de canne, bruts, sans addition d'aromatants ou de colorants, destinés à être raffinés

17011190 : Sucres de canne, bruts, sans addition d'aromatants ou de colorants (à l'excl. des sucres destinés à être raffinés)

17019100 : Sucres de canne ou de betterave, à l'état solide, additionnés d'aromatants ou de colorants

17019910 : Sucres blancs, sans addition d'aromatants ou de colorants, contenant, à l'état sec, en poids déterminé selon la méthode polarimétrique, 99,5% ou plus de saccharose

17019990 : Sucres de canne ou de betterave et saccharose chimiquement pur, à l'état solide (hors sucres bruts, sucres de canne ou de betterave additionnés d'aromatants ou de colorants ainsi que des sucres blancs)

Les nouveaux codes 17011390 et 17111490 se substituent au 17011190 à partir du 1er janvier 2012. Cela reste du sucre de canne non destiné à être raffiné.

Les nouveaux codes 17011310 et 17111410 se substituent au 17011110 à partir du 1er janvier 2012. Cela reste du sucre de canne destiné à être raffiné.

Importations mensuelles de sucre (métropole comprise) des DOM par nature (NC)

Campagnes	17011110		17011190		17011290		17019100		17019910		17019990		17011390		17011410		17011490		Total		
	Reunion	Antilles Guyane	Reunion	Antilles Guyane	Reunion	Antilles Guyane	Reunion	Antilles Guyane	Reunion	Antilles Guyane	Reunion	Antilles Guyane	Reunion	Antilles Guyane	Reunion	Antilles Guyane	Reunion	Antilles Guyane	Reunion	Antilles Guyane	
2006/07																					
Total	0	0	36	1 873	21	120	22	4	393	12 726	193	1 402							663	16 125	
2007/08																					
Total	0	0	27	522	0	26	32	0	567	11 336	234	284							860	12 168	
2008/09																					
Total	0	410	55	489	12	77	47	1	577	10 705	113	238							803	11 920	
2009/10																					
Total	0	0	32	350	3	114	39	11	1 268	9 951	201	673							1 579	12 002	
2010/11																					
Total	0	0	18	536	21	123	37	34	733	10 323	916	303							1 747	12 675	
2011/12																					
Total	0	0	13	451	1	271	29	43	1 075	10 381	121	198	3	364	0	0	28	63	1 270	11 771	
2012/13																					
oct-12					0	0	2	1	5	1 280	11	19	0	21	0	0	0	1	18	1 322	
nov-12					1	127	2	2	7	861	18	5	0	0	0	0	3	0	31	995	
déc-12					0	0	0	2	8	835	1	6	0	343	0	0	0	1	9	1 187	
janv-13					0	25	4	2	5	771	17	5	0	150	0	0	0	129	26	1 082	
févr-13					1	0	0	2	2	819	19	31	0	86	0	0	0	0	22	938	
mars-13					1	0	0	2	5	782	26	8	0	21	0	0	0	1	32	814	
avr-13					1	24	8	4	20	695	1	42	0	21	0	0	0	1	30	787	
mai-13					0	2	0	2	21	1 014	2	4	0	21	0	0	0	0	23	1 043	
juin-13					0	1	1	1	1	761	11	51	0	0	0	0	0	21	13	835	
juil-13					0	25	0	8	6	877	16	11	0	21	0	0	0	0	22	942	
août-13					0	0	1	6	17	760	6	4	0	0	0	0	0	1	24	771	
sept-13					0	1	1	7	9	910	11	25	0	21	0	0	1	22	21	986	
Total					4	205	19	39	106	10 365	139	211	0	705	0	0	4	177	271	11 703	
2013/14																					
oct-13					0	192	0	2	2	812	11	10		193	0	0	2	0	15	1 209	
Total					0	192	0	2	2	812	11	10	0	193	0	0	2	0	15	1 209	

17011110 : Sucres de canne, bruts, sans addition d'aromatisants ou de colorants, destinés à être raffinés

17011190 : Sucres de canne, bruts, sans addition d'aromatisants ou de colorants (à l'excl. des sucres destinés à être raffinés)

17011290 : Sucres de betterave, bruts, sans addition d'aromatisants ou de colorants (à l'excl. des sucres destinés à être raffinés)

17019100 : Sucres de canne ou de betterave, à l'état solide, additionnés d'aromatisants ou de colorants

17019910 : Sucres blancs, sans addition d'aromatisants ou de colorants, contenant, à l'état sec, en poids déterminé selon la méthode polarimétrique, 99,5% ou plus de saccharose

17019990 : Sucres de canne ou de betterave et saccharose chimiquement pur, à l'état solide (hors sucres bruts, sucres de canne ou de betterave additionnés d'aromatisants ou de colorants ainsi que des sucres blancs)

Les nouveaux codes 17011390 et 17111490 se substituent au 17011190 à partir du 1er janvier 2012. Cela reste du sucre de canne destiné à être raffiné.

Les nouveaux codes 17011310 et 17111410 se substituent au 17011110 à partir du 1er janvier 2012. Cela reste du sucre de canne non destiné à être raffiné.

V– Les échanges de sucre en l'état

Importations françaises de sucre en provenance des pays de l'UE (1)

(en t de sucre blanc)

	ALL	AUT	BUL	DK	ESP	EST	FIN	GRE	HON	IRL	ITA	LIT	PB	POL	POR	R. TCH	RU	SLQ	SUE	UEBL	TOTAL (2)
Campagne 2006/07 (Juillet 06 à Sept 07)	81 624	1 646	-	1 220	109 412	-	10	61	1 008	163	10 073	-	33 212	23	3 898	7 511	37 881	373	112	46 355	334 582
Campagne 2007/08 (Octobre 07 à Sept 08)	60 179	941	-	56	68 392	-	-	24	158	103	8 560	6	21 811	264	10 046	2 899	60 949	100	170	32 805	267 463
Campagne 2008/09 (Octobre 08 à Sept 09)	60 191	1	-	16	46 515	-	-	85	-	-	9 449	-	23 001	534	5 099	3 682	37 190	455	191	33 787	220 196
Campagne 2009/10 (Octobre 09 à Sept 10) Total	70 559	-	-	23	78 000	-	-	-	5	-	10 736	-	22 385	266	4 867	3 681	18 465	915	186	33 996	244 084
Campagne 2010/11 (Octobre 10 à Sept 11) Total	74 362	5	19	30	84 529	52	65	2	41	132	2 760	-	23 566	80	3 584	2 740	15 077	1 192	230	32 986	241 452
Campagne 2011/12 (Octobre 11 à Sept 12) Total	92 746	-	-	11	69 581	-	-	1 873	-	-	3 264	-	21 467	630	384	-	16 179	1 913	212	26 730	237 534
Campagne 2012/13 (Octobre 12 à Septembre 13)																					
- octobre 2012	9 240	-	-	1	3 501	-	-	-	-	-	276	-	1 328	92	4	-	916	202	18	2 797	18 436
- novembre "	6 205	-	-	1	2 214	-	-	-	-	-	406	-	1 288	70	12	-	844	-	14	2 660	13 834
- décembre "	5 820	-	-	-	2 419	-	-	-	-	-	270	-	1 561	85	10	-	677	400	17	2 562	13 878
- janvier 2013	5 625	-	-	-	2 562	-	-	-	-	-	253	-	1 476	92	22	-	950	250	13	2 621	14 071
- février "	11 371	-	-	1	1 870	-	-	-	-	-	233	-	1 000	4 523	25	-	718	-	12	2 358	22 455
- mars "	8 912	-	-	4	1 692	-	-	1	-	-	253	-	1 182	6 876	13	-	1 371	-	16	3 275	23 998
- avril "	7 369	-	-	-	2 523	-	-	-	-	-	314	-	1 267	3 118	26	-	1 057	1	15	2 153	17 989
- mai "	8 781	-	-	-	5 892	-	-	-	-	-	310	-	1 247	92	41	-	997	1	13	3 117	20 738
- juin "	9 563	-	-	-	3 827	-	-	-	-	-	287	-	1 302	1 568	116	-	1 033	300	9	3 355	21 639
- juillet "	14 475	-	-	-	2 582	-	-	-	-	-	358	-	1 352	73	50	-	1 230	60	10	3 213	23 539
- août "	5 461	-	-	2	2 802	-	-	-	-	-	194	-	1 169	24	102	-	1 027	-	10	1 957	12 848
- septembre "	27 532	-	-	5	3 991	-	-	-	-	-	328	-	999	37	20	-	1 450	-	11	3 118	38 163
Total	120 354	-	-	14	35 875	-	-	1	-	-	3 482	-	15 171	16 650	441	-	12 270	1 214	158	33 186	241 588
Campagne 2013/14 (Octobre 13 à Septembre 14)																					
- octobre 2013	5 831	-	-	-	2 890	-	-	-	-	-	393	-	1 397	7	207	-	1 598	400	34	3 558	16 422
Total	5 831	-	-	-	2 890	-	-	-	-	-	393	-	1 397	7	207	-	1 598	400	34	3 558	16 422

(1) Seuls sont indiqués les Etats membres en provenance desquels du sucre a été importé depuis 2004/05.

(2) Total des pays adhérents à l'UE au cours de la période considérée.

Source : Douanes

Exportations françaises de sucre vers les pays de l'UE (1)

(en t de sucre blanc)

	ALL	AUT	BUL	CHY	DK	ESP	EST	FIN	GR	HON	IRL	ITA	LIT	MAL	PB	POL	POR	ROU	R. TCH	RU	SLQ	SLN	SUE	UEBL	TOTAL
Campagne 2006/07 (Juil 06 à Sept 07)	353 480	38 657		2 670	6 293	508 938	5	143	17 785	5 210	59 003	342 191	2	566	61 165	6 095	4 349		334	177 668	96	355	1 726	253 560	1 840 291
dont DOM	17 908					3 326			315		839	12 727				22				7 888				986	44 011
Campagne 2007/08 (Oct 07 à Sept 08)	287 171	61 516	0	2 261	10 610	434 528	3	7 846	28 800	226	50 639	353 695	1	69	61 036	33 563	14 033	41	223	165 574	0	222	748	225 499	1 738 304
dont DOM	33 453					3905		7800	676		496	9 466				24 752	7889			4 914				852	94 203
Campagne 2008/09 (Oct 08 à Sept 09)	259 489	4 461	37	3 009	3 503	412 831	1	24	47 986	6 448	32 809	416 395	3	20	41 394	28 040	7 318	11 838	233	178 275	0	190	887	177 383	1 632 574
dont DOM	3 702		23			3 526			580		1035	9 651				45	94	11 554		29 698				728	60 636
Campagne 2009/10 (Oct 09 à Sept 10)	314 145	2 087	202	1 640	9 938	417 368	23	29	25 337	130	31 217	388 896	2	143	39 850	9 919	32 626	29 460	357	283 241	47	193	1 647	285 997	1 874 494
dont DOM	5 808		90			56 284			703		1 281	10 313				45	31 882	26 423		17 110				447	150 386
Campagne 2010/11 (Oct 10 à Sept 11)																									
Total	290 553	24 479	164	1 698	19 048	379 008	0	26	72 542	497	28 447	436 315	2	241	39 998	39 148	19 512	27 804	984	294 957	0	207	1 720	208 304	1 885 654
dont DOM	6 577	0	155	0	0	53 684	0	0	1 111	0	1 459	11 562	0	0	0	45	112	22 328	0	40 162	0	0	0	1 527	138 722
Campagne 2011/12 (Oct 11 à Sept 12)																									
Total	303 618	28 943	790	2 565	18 826	282 725	1	30	88 266	3 064	30 410	410 597	576	260	48 901	10 423	2 085	27 412	4 946	273 111	0	2 132	1 905	319 472	1 881 059
dont DOM	6 546	0	651	0	0	50 099	0	0	1 382	0	1 287	10 969	0	0	2 207	90	67	21 937	257	39 492	0	0	0	933	135 917
Campagne 2012/13 (Oct 12 à Septembre 13)																									
- octobre 2012	26 158	52	26	220	943	24 135	-	2	15 897	64	2 864	34 592	-	-	2 142	134	95	16	125	16 709	-	23	82	21 377	145 656
- novembre "	23 938	7	1	60	243	23 244	-	-	3 484	-	3 219	32 279	2	40	2 762	37	142	55	170	18 308	-	1	126	18 692	126 810
- décembre "	18 420	20	63	40	274	19 583	-	5	2 300	-	1 171	24 625	1	-	1 895	55	78	9	43	22 290	-	724	24	25 587	117 207
- janvier 2013	22 865	57	-	152	726	14 916	-	1	3 670	37	2 706	33 472	-	40	2 254	24	102	1	61	17 004	-	25	133	17 688	115 934
- février "	20 450	32	70	39	767	13 418	-	5	2 050	-	1 840	30 277	-	61	3 129	2	354	1	61	28 371	-	1	128	10 263	111 319
- mars "	21 064	26	1	40	643	38 959	-	2	3 532	29	2 364	29 470	-	-	3 708	269	751	-	181	15 659	-	27	72	10 704	127 501
- avril "	23 859	903	85	169	727	37 260	-	6	4 909	13	3 412	30 911	-	22	2 712	1 221	446	1	177	19 237	-	1	55	12 527	138 653
- mai "	21 716	1 118	64	100	696	16 650	-	5	4 969	28	3 056	35 791	-	-	2 088	212	403	9 770	97	19 719	-	97	143	12 162	128 884
- juin "	23 063	1 180	129	139	613	14 469	-	1	23 265	-	859	33 368	-	20	2 125	640	293	2	289	31 381	-	142	220	13 998	146 196
- juillet "	32 930	1 394	497	180	741	14 245	-	5	3 789	-	1 564	34 124	479	-	2 703	2 020	489	1	70	24 073	-	74	4	11 048	130 430
- août "	17 025	1 205	305	99	638	12 741	-	-	2 363	198	2 097	19 938	687	-	2 141	2 880	406	1	176	21 265	624	50	105	11 684	96 628
- septembre "	21 609	586	191	120	674	18 636	-	6	1 220	269	1 468	29 610	456	-	2 450	2 873	415	1	95	17 324	600	24	48	18 125	116 800
Total	273 097	6 580	1 432	1 358	7 685	248 256	0	38	71 448	638	26 620	368 457	1 625	183	30 109	10 367	3 974	9 858	1 545	251 340	1 224	1 189	1 140	183 855	1 502 018
dont DOM	14 821	0	414	0	0	52 971	0	0	1 459	0	922	10 522	0	0	536	90	0	9 750	280	37 319	0	0	0	715	129 799
Campagne 2013/14 (Oct 13 à Septembre 14)																									
- octobre 2013	25 155	122	23	160	796	27 540	-	6	7 368	23	1 798	31 177	160	-	3 094	1 716	666	9 751	68	23 986	48	26	156	17 304	151 143
Total	25 155	122	23	160	796	27 540	0	6	7 368	23	1 798	31 177	160	0	3 094	1 716	666	9 751	68	23 986	48	26	156	17 304	151 143
dont DOM	293	0	22	0	0	432	0	0	90	0	236	757	0	0	0	0	0	9 750	0	531	0	0	0	201	12 312

Importations françaises de sucre des pays tiers par pays d'origine en 2013/14

(en t de sucre blanc)

	avril 2013	mai 2013	juin 2013	juillet 2013	août 2013	septembre 2013	Total Du 1.10.2012 Au 30.09.2013	OCTOBRE 2013	Total Du 1.10.2013 Au 31.10.2013
En provenance des ACP et Inde									
- Côte d'Ivoire	-	-	-	-	-	-	113	-	-
- Inde	92	68	159	-	139	120	977	24	24
- Madagascar	-	-	-	-	-	7	7	-	-
- Malawi	21	-	-	-	-	66	87	-	-
- Mozambique	-	-	-	-	-	-	-	-	-
- Ile Maurice	20	126	94	180	1 284	756	4 575	-	-
- Swaziland	-	-	-	-	-	-	775	210	210
- Zambie	-	-	-	-	-	-	-	-	-
	133	194	253	180	1 423	949	6 534	234	234
<i>dont sucre blanc :</i>	92	106	159	0	688	702	3 509	24	24
En provenance d'autres pays									
- Algérie	150	-	50	-	200	-	600	-	-
- Argentine	112	-	118	77	744	364	1 467	11	11
- Bosnie Herzegovine	-	-	-	-	-	-	-	-	-
- Brésil	1 778	1 817	1 591	9 249	4 555	22 655	118 523	285	285
- Burkina Faso	-	-	-	-	-	-	-	-	-
- Canada	-	-	-	-	-	-	-	-	-
- Chine	35	-	1	3	32	18	143	-	-
- Colombie	495	-	6	4	23	202	760	50	50
- Corée du Sud	-	-	-	-	-	-	3	-	-
- Costa Rica	1	62	11 816	69	67	48	12 307	20	20
- Cuba	86	-	-	-	-	2	352	-	-
- Emirats Arabes Unis	-	-	-	-	-	-	-	-	-
- Equateur	-	6	-	9	-	-	25	-	-
- Etats-Unis	5	2	1	2	202	301	544	221	221
- Israel	-	-	-	-	-	1	3	-	-
- Japon	-	-	-	-	-	23	23	-	-
- Maroc	1	1	-	-	-	-	3	1	1
- Mauritanie	-	-	-	-	-	2	18	2	2
- Mexique	-	-	-	-	-	-	-	-	-
- Nouvelle Guinée Papouasie	21	-	-	-	-	-	21	-	-
- Panama	-	-	-	-	-	-	24	-	-
- Paraguay	49	21	248	-	4	44	2 217	28	28
- Pérou	-	1	-	-	23	-	223	21	21
- Philippines	-	11	11	23	-	35	137	12	12
- Sierra Leone	-	-	-	-	-	-	-	-	-
- Sri Lanka	1	-	1	-	-	-	3	2	2
- Suisse	446	325	365	275	297	205	3 976	148	148
- Surinam	1	1	1	2	-	2	13	-	-
- Thaïlande	2 107	2 171	1 652	545	2 978	1 831	14 513	537	537
- Togo	-	-	-	-	-	-	-	-	-
- Tunisie	-	-	-	-	-	-	21	21	21
- Turquie	-	-	-	-	-	-	1	-	-
	5 288	4 418	15 861	10 258	9 125	25 733	155 920	1 359	1 359
<i>dont sucre blanc :</i>	4 320	3 791	3 183	723	7 176	4 663	30 300	936	936
- Origine non encore déterminée	-	-	-	-	-	-	-	-	-
Divers (1)	-189	-	-9 579	-10 335	-	-21 266	-65 041	-	-
Total général	5 232	4 612	6 535	103	10 548	5 416	97 413	1 593	1 593
<i>dont sucre blanc :</i>	4 412	3 897	3 342	723	7 864	5 365	33 809	960	960

(1) Les quantités négatives sur cette ligne proviennent d'un retranchement des quantités importées en perfectionnement actif.

Source : Douanes

Importations françaises de sucre des pays tiers par pays d'origine de 2010/11 à 2012/13

(en t de sucre blanc)

	2010/11 de 10/2010 à 09/2011	2011/12 de 10/2011 à 09/2012	2012/13											2012/13 de 10/2012 à 09/2013	
			octobre 2012	novembre 2012	décembre 2012	janvier 2013	février 2013	mars 2013	avril 2013	mai 2013	juin 2013	juillet 2013	août 2013		septembre 2013
EN PROVENANCE DES ACP ET INDE															
- Côte d'Ivoire	-	-	-	113	-	-	-	-	-	-	-	-	-	-	113
- Guyana	13 285	-	-	-	-	-	-	-	-	-	-	-	-	-	-
- Inde	6	715	136	116	23	22	72	30	92	68	159	-	139	120	977
- Madagascar	-	8	-	-	-	-	-	-	-	-	-	-	-	7	7
- Malawi	235	-	-	-	-	-	-	-	21	-	-	-	-	66	87
- Ile Maurice	85 169	4 212	122	252	83	593	421	644	20	126	94	180	1 284	756	4 575
- Sénégal	-	-	-	-	-	-	-	-	-	-	-	-	-	-	-
- Soudan	19 551	-	0	-	-	-	-	0	0	0	0	0	0	0	-
- Swaziland	2 079	892	409	366	-	-	-	-	-	-	-	-	-	-	775
- Trinidad-et-Tobago	-	-	-	-	-	-	-	-	-	-	-	-	-	-	-
- Zambie	340	157	-	-	-	-	-	-	-	-	-	-	-	-	-
	120 665	6 050	667	847	106	615	493	674	133	194	253	180	1 423	949	6 534
<i>dont sucre blanc :</i>	55 165	3 215	545	671	23	22	471	30	92	106	159	0	688	702	3 509
EN PROVENANCE D'AUTRES PAYS															
- Algérie	6 180	-	-	-	50	50	50	50	150	-	50	-	200	-	600
- Argentine	2 751	1 065	-	6	-	23	23	-	112	-	118	77	744	364	1 467
- Australie	-	-	-	-	-	-	-	-	-	-	-	-	-	-	-
- Barbades	-	-	-	-	-	-	-	-	-	-	-	-	-	-	-
- Bosnie Herzegovine	-	-	-	-	-	-	-	-	-	-	-	-	-	-	-
- Brésil	51 733	105 616	23 441	784	342	26 305	25 588	418	1 778	1 817	1 591	9 249	4 555	22 655	118 523
- Chine	143	91	20	16	-	-	-	18	35	-	1	3	32	18	143
- Colombie	951	1 104	-	24	-	-	6	-	495	-	6	4	23	202	760
- Corée du Sud	-	-	1	1	-	1	-	-	-	-	-	-	-	-	3
- Costa Rica	396	382	78	19	38	42	24	43	1	62	11 816	69	67	48	12 307
- Cuba	667	21	22	-	66	44	44	88	86	-	-	-	-	2	352
- Egypte	750	-	0	-	0	-	0	-	-	-	-	-	-	-	-
- Emirats Arabes Unis	1 466	267	-	-	-	-	0	-	-	-	-	-	-	-	-
- Equateur	46	30	-	-	-	-	-	10	-	6	-	9	-	-	25
- Etats-Unis	29	62	11	2	8	5	4	1	5	2	1	2	202	301	544
- Israel	-	1	-	-	-	-	-	2	-	-	-	-	-	1	3
- Japon	-	-	-	-	-	-	-	-	-	-	-	-	-	23	23
- Malaisie	2 420	1	-	-	-	-	-	-	-	-	-	-	-	-	-
- Maroc	1	-	1	-	-	-	-	-	1	1	-	-	-	-	3
- Mauritanie	106	69	9	-	2	-	-	5	-	-	-	-	-	2	18
- Mexique	3	4	-	-	-	-	-	-	-	-	-	-	-	-	-
- Nouvelle Guinée Papouasie	-	-	-	-	-	-	-	-	21	-	-	-	-	-	21
- Panama	248	261	24	-	-	-	-	-	-	-	-	-	-	-	24
- Paraguay	1 974	3 272	704	592	21	318	195	21	49	21	248	-	4	44	2 217
- Pérou	200	131	50	44	16	16	40	33	-	1	-	-	23	-	223
- Philippines	92	106	23	-	-	12	11	11	-	11	11	23	-	35	137
- République Dominicaine	1	-	-	-	-	-	-	-	-	-	-	-	-	-	-
- Sierra Leone	-	1 500	-	-	-	-	-	-	-	-	-	-	-	-	-
- Sri Lanka	-	-	-	-	1	-	-	-	1	-	1	-	-	-	3
- Suisse	245	3 242	278	341	196	446	395	407	446	325	365	275	297	205	3 976
- Surinam	21	16	1	1	1	1	-	2	1	1	2	-	-	2	13
- Thaïlande	2 920	11 508	529	558	607	-	1 122	413	2 107	2 171	1 652	545	2 978	1 831	14 513
- Togo	-	-	-	-	-	-	-	-	-	-	-	-	-	-	-
- Tunisie	2	-	-	-	-	21	0	0	0	0	0	0	0	0	21
- Turquie	3	-	-	-	-	1	-	-	-	-	-	-	-	-	1
	73 348	128 749	25 192	2 388	1 348	27 285	27 502	1 522	5 288	4 418	15 861	10 258	9 125	25 733	155 920
<i>dont sucre blanc :</i>	19 785	22 990	1 894	1 037	793	615	1 295	810	4 320	3 791	3 183	723	7 176	4 663	30 300
- Origine non encore déterminée	1	10	-	-	-	-	-	-	-	-	-	-	-	-	-
Divers (1)	-25 000	-2 521	-22 815	-237	-	-390	-230	-	-189	-	-9 579	-10 335	-	-21 266	-65 041
Total général	169 014	132 288	3 044	2 998	1 454	27 510	27 765	2 196	5 232	4 612	6 535	103	10 548	5 416	97 413
<i>dont sucre blanc :</i>	74 950	26 205	2 439	1 708	816	637	1 766	840	4 412	3 897	3 342	723	7 864	5 365	33 809

(1) Les quantités négatives sur cette ligne proviennent d'un retranchement des quantités importées au titre du perfectionnement actif.

Source : Douanes

**Exportations françaises de sucre vers les pays tiers
par pays de destination (1) en 2013/14**

(en t de sucre blanc)

	avril 2013	mai 2013	juin 2013	juillet 2013	août 2013	septembre 2013	Total du 1.10.2012 Au 30.09.2013	octobre 2013	Total du 1.10.2013 Au 31.10.2013
Afrique									
Afrique du Nord :									
- Algérie	299	1 150	1 399	196	320	299	72 304	21 153	21 153
- Egypte	63	42	83	45	63	45	1 384	-	-
- Libye	-	1 012	989	3 013	-	-	5 014	-	-
- Maroc	-	-	-	17	22	2	161	13	13
- Tunisie	21	72	49	14	33	120	880	106	106
	383	2 276	2 520	3 285	438	466	79 743	21 272	21 272
<i>dont sucre brut :</i>	2	2	4	2	12	2	45	4	4
Afrique Occidentale :									
- Bénin	814	216	744	519	412	705	6 350	391	391
- Burkina Faso	316	1 459	2	-	-	-	2 655	-	-
- Côte-d'Ivoire	1	-	2	-	-	-	5	-	-
- Gambie	66	-	88	-	-	-	396	-	-
- Ghana	391	130	-	174	109	-	1 324	239	239
- Guinée	153	88	44	109	-	-	1 028	109	109
- Libéria	22	-	-	-	22	22	154	-	-
- Mali	-	328	-	-	-	-	328	-	-
- Mauritanie	-	-	60	-	-	-	61	-	-
- Niger	3 984	766	-	-	-	-	4 750	-	-
- Nigéria	-	-	-	3 890	1 945	3 891	18 479	973	973
- Sénégal	1 107	245	932	1 232	823	1 603	8 387	367	367
- Sierra Leone	-	-	43	43	-	-	258	-	-
- Soudan	-	-	-	-	-	-	-	-	-
- Tchad	1	-	6	-	2	-	12	-	-
- Togo	-	1 089	362	238	-	196	2 949	152	152
	6 855	4 321	2 283	6 205	3 313	6 417	47 136	2 231	2 231
<i>dont sucre brut :</i>	0	0	2	0	0	1	26	2	2

(1) Il s'agit des quantités de sucre dédouanées vers un pays tiers au départ de France, à l'exclusion des dédouanements effectués en Belgique, qu'ils portent sur du sucre du quota maximum ou sur du sucre hors quota.

Source : Douanes

**Exportations françaises de sucre vers les pays tiers
par pays de destination en 2013/14**

	(en t de sucre blanc)						(en t de sucre blanc)	(en t de sucre blanc)	
	avril 2012	mai 2013	juin 2013	juillet 2013	août 2013	septembre 2013	Total du 1.10.2012 Au 30.09.2013	OCTOBRE 2013	Total du 1.10.2013 Au 31.10.2013
Afrique Centrale Orientale et Australe :									
- Afrique du Sud	-	-	-	-	-	-	1	-	-
- Angola	-	-	-	-	-	-	-	-	-
- Cameroun	2 004	-	3 750	507	1 292	3	8 078	1	1
- Comores	-	-	-	-	-	-	4	-	-
- Congo (Rep)	1	-	1	-	1	-	8	-	-
- Djibouti	23	-	-	22	1	-	58	12	12
- Gabon	-	-	2	1	-	-	10	-	-
- Guinée équatoriale	65	44	44	109	110	356	1 359	79	79
- Kenya	-	-	-	-	-	-	-	-	-
- Madagascar	-	-	-	-	-	-	4	1	1
- Ile Maurice	-	-	-	-	-	-	8	-	-
	2 093	44	3 797	639	1 404	359	9 530	93	93
<i>dont sucre brut :</i>	0	0	0	0	0	0	3	0	0
Amériques									
- Antilles néerlandaises	-	-	-	-	-	-	4	-	-
- Bresil	-	-	-	-	-	-	-	-	-
- Canada	46	18	16	12	17	30	249	16	16
- Dominique	-	-	-	-	-	-	28	-	-
- Etats-Unis	22	5	18	35	2	23	162	22	22
- Mexique	-	-	-	-	-	-	-	-	-
- Surinam	-	22	22	-	-	-	44	-	-
	68	45	56	47	19	53	487	38	38
<i>dont sucre brut :</i>	25	16	4	5	14	19	141	4	4

**Exportations françaises de sucre vers les pays tiers
par pays de destination en 2013/14**

	(en t de sucre blanc)						(en t de sucre blanc)		
	avril 2012	mai 2013	juin 2013	juillet 2013	août 2013	septembre 2013	total du 1.10.2012 Au 30.09.2013	OCTOBRE 2013	total du 1.10.2013 Au 31.10.2013
Asie									
Asie occidentale									
- Arabie Saoudite	1 151	2 069	1 540	1 566	2 113	623	12 051	-	-
- Bahreïn	-	-	69	138	529	115	1 426	-	-
- Cisjordanie	-	-	-	805	-	-	805	-	-
- Emirats Arabes Unis	8	-	8	808	7 176	-	10 867	14	14
- Irak	-	-	20 000	-	22 000	-	42 000	-	-
- Iran	-	-	-	-	-	-	-	-	-
- Israël	800	308	370	3 894	4 214	1 199	14 913	-	-
- Jordanie	-	2	21	-	-	-	65	-	-
- Koweït	-	-	990	1 104	1 104	184	6 652	460	460
- Liban	20	728	667	1 012	1 379	544	6 329	-	-
- Qatar	1	-	-	1	-	-	5	-	-
- Oman	-	-	-	-	-	-	-	-	-
- Syrie	-	-	-	-	-	-	2 990	-	-
- Yémen	-	-	-	-	-	-	-	-	-
	1 980	3 107	23 665	9 328	38 515	2 665	98 103	474	474
<i>dont sucre brut :</i>	4	2	0	0	0	5	24	1	1
Autres pays d'Asie :									
- Afghanistan	-	-	-	-	-	-	-	-	-
- Chine	-	-	4	-	-	-	18	-	-
- Corée du sud	1	12	-	-	-	-	43	1	1
- Hong-Kong	3	2	1	2	3	4	29	1	1
- Inde	12	-	12	-	-	2	82	-	-
- Japon	32	33	39	56	27	48	445	68	68
- Kirgizstan	-	-	-	-	-	-	-	-	-
- Malaisie	3	-	-	-	-	-	6	-	-
- Maldives	-	-	3	-	-	-	5	-	-
- Pakistan	-	-	-	-	-	-	-	-	-
- Philippines	-	-	-	-	-	-	-	-	-
- Singapour	-	-	-	-	-	5	12	8	8
- Sri Lanka	-	-	-	-	-	-	-	-	-
- Taïwan	5	-	2	3	1	3	27	1	1
- Thaïlande	-	-	-	-	-	-	-	-	-
- Viêt-Nam	2	-	-	-	-	-	2	-	-
	58	47	61	61	31	62	669	79	79
<i>dont sucre brut :</i>	19	19	16	31	6	20	225	31	31
Australie et Océanie									
- Australie	16	-	8	-	-	6	54	8	8
- Fidji	-	-	-	-	-	-	-	-	-
- Nouvelle Calédonie	17	34	39	40	37	57	400	19	19
- Nouvelle Zélande	-	-	-	-	-	2	3	-	-
- Polynésie française / Wallis	24	-	39	42	-	-	293	61	61
	57	34	86	82	37	65	750	88	88
<i>dont sucre brut :</i>	4	7	4	4	3	11	64	5	5

**Exportations françaises de sucre vers les pays tiers
par pays de destination en 2013/14**

	(en t de sucre blanc)						(en t de sucre blanc)		
	avril 2012	mai 2013	juin 2013	juillet 2013	août 2013	septembre 2013	Total du 1.10.2012 Au 30.09.2013	OCTOBRE 2013	Total du 1.10.2013 Au 31.10.2013
Europe (hors UE)									
- Andorre	263	110	131	273	242	180	2 162	165	165
- Azerbaïdjan	-	-	-	-	-	-	-	-	-
- Bosnie Herzégovine	-	21	22	22	-	22	186	17	17
- Croatie	-	-	-	-	-	-	-	-	-
- Géorgie	-	-	-	-	-	-	7	1	1
- Islande	-	-	-	-	-	-	-	-	-
- Kosovo	-	-	-	-	-	-	1	-	-
- Macédoine	-	-	-	-	-	-	-	-	-
- Monténégro	-	-	-	-	-	-	40	-	-
- Norvège	-	13	-	-	11	-	110	15	15
- Ouzbékistan	-	-	-	-	-	-	-	-	-
- Russie	-	-	1	-	1	4	7	6	6
- Serbie	-	6 777	-	-	-	-	6 777	-	-
- Suisse	6 164	-	5 568	7 147	7 907	9 988	66 251	2 095	2 095
- Turquie	213	183	305	127	213	425	3 456	288	288
- Ukraine	1	-	-	-	1	1	5	1	1
	6 641	7 104	6 027	7 569	8 375	10 620	79 002	2 588	2 588
<i>dont sucre brut :</i>	2	0	2	11	1	0	88	4	4
- Autres destinations non déterminées	2		1	1	1	2	8	-	-
Divers (1)	-193	-111	-9 697	-10 600	-1 147	-1 732	-24 207	-15 000	-15 000
Total général	17 944	16 867	28 799	16 617	50 986	18 977	291 221	11 863	11 863
<i>dont sucre brut :</i>	56	46	32	53	36	58	616	51	51

(1) Les quantités négatives sur cette ligne proviennent d'un retranchement des quantités exportées au titre du perfectionnement actif.

**Exportations françaises de sucre vers les pays tiers
par pays de destination (1) de 2010/11 à 2012/13**

(en t de sucre blanc)

(en t de sucre blanc)

	2010/11 de 10/2010 à 09/2011	2011/12 de 10/2011 à 09/2012	2012/13												2012/13 de 10/2012 à 09/2013
			octobre 2012	novembre 2012	décembre 2012	janvier 2013	février 2013	mars 2013	avril 2013	mai 2013	juin 2013	juillet 2013	août 2013	septembre 2013	
Afrique															
Afrique du Nord :															
- Algérie	87 016	14 214	15 000	25 701	27 428	18	404	90	299	1 150	1 399	196	320	299	72 304
- Egypte	1 097	62 396	45	67	643	84	111	93	63	42	83	45	63	45	1 384
- Libye	9 174	44 650	-	-	-	-	-	-	-	1 012	989	3 013	-	-	5 014
- Maroc	557	262	-	1	3	-	-	116	-	-	-	17	22	2	161
- Tunisie	30 876	25 602	48	140	91	110	45	137	21	72	49	14	33	120	880
	128 720	147 124	15 093	25 909	28 165	212	560	436	383	2 276	2 520	3 285	438	466	79 743
<i>dont sucre brut :</i>	111	33	4	1	2	4	0	10	2	2	4	2	12	2	45
Afrique Occidentale :															
- Bénin	3 049	9 985	498	454	367	648	389	584	814	216	744	519	412	705	6 350
- Burkina Faso	3 966	4 799	1	-	-	1	876	-	316	1 459	2	-	-	-	2 655
- Côte-d'Ivoire	294	11	2	-	-	-	-	-	1	-	2	-	-	-	5
- Gambie	236	175	66	44	-	-	66	66	66	-	88	-	-	-	396
- Ghana	1 745	3 579	152	108	-	-	108	152	391	130	-	174	109	-	1 324
- Guinée	688	1 083	109	109	44	219	153	-	153	88	44	109	-	-	1 028
- Libéria	88	176	-	22	-	22	22	22	22	-	-	-	22	22	154
- Mali	1	0	-	-	-	-	-	-	-	328	-	-	-	-	328
- Mauritanie	68	257	-	-	-	-	-	1	-	-	60	-	-	-	61
- Niger	1 970	3 162	-	-	-	-	-	-	3 984	766	-	-	-	-	4 750
- Nigéria	21 397	19 734	1 945	2 918	-	1 945	1 945	-	-	-	-	3 890	1 945	3 891	18 479
- Sénégal	10 892	8 591	3	443	356	466	578	599	1 107	245	932	1 232	823	1 603	8 387
- Sierra Léone	737	86	-	-	86	-	43	43	-	-	43	43	-	-	258
- Soudan	6 750	28 450	-	-	-	-	-	-	-	-	-	-	-	-	0
- Tchad	2	21	1	-	-	-	2	-	1	-	6	-	2	-	12
- Togo	5 347	5 574	110	-	433	281	88	152	-	1 089	362	238	-	196	2 949
	57 230	85 683	2 887	4 098	1 286	3 582	4 270	1 619	6 855	4 321	2 283	6 205	3 313	6 417	47 136
<i>dont sucre brut :</i>	3	6	0	0	0	0	1	22	0	0	2	0	0	1	26

(1) Il s'agit des quantités de sucre dédouanées vers un pays tiers

Source : Douanes

**Exportations françaises de sucre vers les pays tiers
par pays de destination de 2010/11 à 2012/13**

(en t de sucre blanc)

(en t de sucre blanc)

	2010/11 de 10/2010 à 09/2011	2011/12 de 10/2011 à 09/2012	2012/13											2012/13 de 10/2012 à 09/2013	
			octobre 2012	novembre 2012	décembre 2012	janvier 2013	février 2013	mars 2013	avril 2013	mai 2013	juin 2013	juillet 2013	août 2013		septembre 2013
Afrique Centrale Orientale et Australe :															
- Afrique du Sud	1	26	-	-	1	-	-	-	-	-	-	-	-	-	1
- Angola	0	460	-	-	-	-	-	-	-	-	-	-	-	-	0
- Cameroun	3 966	5 098	508	2	3	1	4	4	2 004	-	3 750	507	1 292	3	8 078
- Comores	1	2	1	1	-	1	-	1	-	-	-	-	-	-	4
- Congo (Rep)	9	10	1	-	-	-	3	1	1	-	1	-	1	-	8
- Djibouti	80	70	11	-	1	-	-	-	23	-	-	22	1	-	58
- Gabon	0	5	3	2	-	-	-	2	-	-	2	1	-	-	10
- Guinée équatoriale	1 539	999	174	65	152	22	153	65	65	44	44	109	110	356	1 359
- Kenya	230	1 064	-	-	-	-	-	-	-	-	-	-	-	-	0
- Madagascar	18	3	-	-	1	2	1	-	-	-	-	-	-	-	4
- Ile Maurice	0	0	-	8	-	-	-	-	-	-	-	-	-	-	8
	6 662	7 737	698	78	158	26	161	73	2 093	44	3 797	639	1 404	359	9 530
<i>dont sucre brut :</i>	12	0	2	-	1	-	-	-	-	-	-	-	-	-	3
Amériques															
- Antilles néerlandaises	15	13	-	2	2	-	-	-	-	-	-	-	-	-	4
- Bresil	12	0	-	-	-	-	-	-	-	-	-	-	-	-	0
- Canada	255	217	32	13	14	36	15	-	46	18	16	12	17	30	249
- Colombie	0	0	-	-	-	-	-	-	-	-	-	-	-	-	0
- Dominique	0	0	-	28	-	-	-	-	-	-	-	-	-	-	28
- Etats-Unis	215	213	3	-	25	1	4	24	22	5	18	35	2	23	162
- Mexique	4 402	2	-	-	-	-	-	-	-	-	-	-	-	-	0
- Surinam	0	330	-	-	-	-	-	-	-	22	22	-	-	-	44
	4 899	775	35	41	39	37	19	24	68	45	56	47	19	53	487
<i>dont sucre brut :</i>	98	128	14	6	5	28	5	0	25	16	4	5	14	19	141

**Exportations françaises de sucre vers les pays tiers
par pays de destination de 2010/11 à 2012/13**

(en t de sucre blanc)

(en t de sucre blanc)

	2010/11 de 10/2010 à 09/2011	2011/12 de 10/2011 à 09/2012	2012/13											2012/13 de 10/2012 à 09/2013	
			octobre 2012	novembre 2012	décembre 2012	janvier 2013	février 2013	mars 2013	avril 2013	mai 2013	juin 2013	juillet 2013	août 2013		septembre 2013
Asie															
- Arabie Saoudite	5 626	10 283	759	882	116	528	359	345	1 151	2 069	1 540	1 566	2 113	623	12 051
- Bahreïn	1 794	4	391	-	92	92	-	-	-	-	69	138	529	115	1 426
- Cisjordanie	2 300	1 978	-	-	-	-	-	-	-	-	-	805	-	-	805
- Emirats Arabes Unis	3 950	22 924	368	966	506	1 019	8	-	8	-	8	808	7 176	-	10 867
- Israël	34 281	56 100	2 213	960	220	-	735	-	800	308	370	3 894	4 214	1 199	14 913
- Jordanie	119	6 181	-	-	21	21	-	-	-	2	21	-	-	-	65
- Koweït	10 608	2 652	1	-	1 462	1 785	-	22	-	-	990	1 104	1 104	184	6 652
- Liban	13 861	38 024	36	-	1 049	24	-	870	20	728	667	1 012	1 379	544	6 329
- Qatar	92	144	1	-	-	-	-	2	1	-	-	1	-	-	5
- Oman	92	154	-	-	-	-	-	-	-	-	-	-	-	-	0
- Syrie	4 807	76 777	2 990	-	-	-	-	-	-	-	-	-	-	-	2 990
- Yémen	0	0	-	-	-	-	-	-	-	-	-	-	-	-	0
	77 530	230 943	6 759	2 808	3 466	3 469	1 102	1 239	1 980	3 107	23 665	9 328	38 515	2 665	98 103
<i>dont sucre brut :</i>	19	18	3	2	2	3	-	3	4	2	-	-	-	5	24
Autres pays d'Asie :															
- Afghanistan	2	4	-	-	-	-	-	-	-	-	-	-	-	-	0
- Bangladesh	0	0	0	-	-	-	-	-	0	-	-	-	-	-	0
- Chine	20	17	-	4	-	5	-	5	-	-	4	-	-	-	18
- Corée du sud	60	30	-	6	-	-	12	12	1	12	-	-	-	-	43
- Hong-Kong	18	25	3	4	-	3	-	4	3	2	1	2	3	4	29
- Inde	86	0	14	13	-	29	-	-	12	-	12	-	-	2	82
- Indonésie	7	0	-	-	-	-	-	-	-	-	-	-	-	-	0
- Japon	574	541	33	27	58	28	32	32	32	33	39	56	27	48	445
- Kirgizthán	483	0	-	-	-	-	0	-	0	0	0	0	0	0	0
- Malaisie	6	5	3	-	-	-	-	-	3	-	-	-	-	-	6
- Maldives	9	1	-	2	-	-	-	-	0	0	3	-	-	-	5
- Pakistan	43	21	-	-	-	-	-	-	-	-	-	-	-	-	0
- Philippines	2	2	-	-	-	-	-	-	-	-	-	-	-	-	0
- Singapour	697	7	3	-	-	-	-	4	-	-	-	-	-	5	12
- Sri Lanka	0	506	-	-	-	-	-	-	-	-	-	-	-	-	0
- Taïwan	10	26	-	5	3	3	-	2	5	-	2	3	1	3	27
- Thaïlande	15	10	-	-	-	-	-	-	-	-	-	-	-	-	0
- Viêt-Nam	2	0	-	-	-	-	-	-	2	-	-	-	-	-	2
	2 034	1 195	56	61	61	68	44	59	58	47	61	61	31	62	669
<i>dont sucre brut :</i>	185	220	16	23	31	5	18	21	19	19	16	31	6	20	225
Australie et Océanie															
- Australie	61	24	-	8	-	7	-	9	16	-	8	-	-	6	54
- Nouvelle Calédonie	309	437	25	51	42	41	16	1	17	34	39	40	37	57	400
- Nouvelle Zélande	4	3	-	-	-	-	1	-	-	-	-	-	-	2	3
- Polynésie française	744	370	15	67	-	24	39	43	24	-	39	42	-	-	293
	1 118	834	40	126	42	72	56	53	57	34	86	82	37	65	750
<i>dont sucre brut :</i>	51	67	4	12	3	4	5	3	4	7	4	4	3	11	64

**Exportations françaises de sucre vers les pays tiers
par pays de destination de 2010/11 à 2012/13**

(en t de sucre blanc)

(en t de sucre blanc)

	2010/11 de 10/2010 à 09/2011	2011/12 de 10/2011 à 09/2012	2012/13												2012/13 de 10/2012 à 09/2013
			octobre 2012	novembre 2012	décembre 2011	janvier 2013	février 2013	mars 2013	avril 2013	mai 2013	juin 2013	juillet 2013	août 2013	septembre 2013	
Europe (hors UE)															
- Andorre	3 756	2 418	342	182	174	177	22	66	263	110	131	273	242	180	2 162
- Azerbaïdjan	31	0	-	-	-	-	-	-	-	-	-	-	-	-	0
- Bosnie Herzégovine	186	195	20	14	-	22	22	21	-	21	22	22	-	22	186
- Croatie	0	0	-	-	-	-	-	-	-	-	-	-	-	-	0
- Géorgie	8	8	-	-	1	-	-	6	-	-	-	-	-	-	7
- Islande	0	0	-	-	-	-	-	-	-	-	-	-	-	-	0
- Kosovo	2	3	1	-	-	-	-	-	-	-	-	-	-	-	1
- Macédoine	4	0	-	-	-	-	-	-	-	-	-	-	-	-	0
- Monténégro	0	0	-	-	-	40	-	-	-	-	-	-	-	-	40
- Norvège	79	79	9	-	6	56	-	15	-	13	-	-	11	-	110
- Russie	35	56	-	-	-	-	-	1	-	-	1	-	1	4	7
- Serbie	0	0	-	-	-	-	-	-	-	6 777	-	-	-	-	6 777
- Suisse	45 329	61 027	1 969	4 777	3 453	5 759	5 900	7 619	6 164	-	5 568	7 147	7 907	9 988	66 251
- Turquie	1 947	2 240	281	455	478	175	454	147	213	183	305	127	213	425	3 456
- Ukraine	5	4	-	1	1	-	-	-	1	-	-	-	1	1	5
	51 382	66 030	2 622	5 429	4 113	6 229	6 398	7 875	6 641	7 104	6 027	7 569	8 375	10 620	79 002
<i>dont sucre brut :</i>	123	98	20	-	4	42	2	4	2	0	2	11	1	-	88
- Autres destinations non déterminées	4	4	-	-	-	-	1	-	2	-	1	1	1	2	8
Divers (1)	-1 320	-10 965	-423	-81	-109	-	-32	-82	-193	-111	-9 697	-10 600	-1 147	-1 732	-24 207
Total général	328 259	529 360	27 767	38 469	37 221	13 695	12 578	11 296	17 942	16 867	28 799	16 616	50 985	18 975	291 221
<i>dont sucre brut :</i>	602	570	63	44	48	86	31	63	56	46	32	53	36	58	616

(1) Les quantités négatives sur cette ligne proviennent d'un retranchement des quantités exportées au titre du

**Certificats délivrés en France pour
l'exportation de sucre**

(en t de sucre valeur blanc)

	Sucres produits dans le quota			Sucres produits au-delà du quota (hors quota)
	Suite adjudication	Délivrance automatique	Certificats délivrés sans restitutions	
Engagements de la campagne 2008/09	-	-	3 171	400 997
Engagements de la campagne 2009/10	-	-	67 450	501 212
Engagements de la campagne 2010/11	-	-	9 538	507 228
Engagements de la campagne 2011/12	-	-	31 832	206 718
Engagements de la campagne 2012/13				
octobre 2012	-	-	481	122 757
novembre "	-	-	329	-
décembre "	-	-	391	-
janvier 2013	-	-	280	-
février "	-	-	121	-
mars "	-	-	265	-
avril "	-	-	216	-
mai "	-	-	265	-
juin "	-	-	210	-
juillet "	-	-	383	-
août "	-	-	326	-
septembre "	-	-	236	-
	-	-	3 503	122 757
Engagements de la campagne 2013/14				
octobre 2013	-	-	556	147 593
novembre "	-	-	220	-
	-	-	776	147 593

Source : FranceAgriMer

VI – Les échanges français de produits sucrés

Importations de produits transformés en provenance de l'UE et des pays tiers

Produits	UE			PT			Total		
	Cumul Du 01.10.12 Au 31.10.12	octobre 2013	Cumul Du 01.10.13 Au 31.10.13	Cumul Du 01.10.12 Au 31.10.12	octobre 2013	Cumul Du 01.10.13 Au 31.10.13	Cumul Du 01.10.12 Au 31.10.12	octobre 2013	Cumul Du 01.10.13 Au 31.10.13
Yoghourts, préparations à base de lait, glaces de consommation (t)	11 819	9 636	9 636	210	217	217	12 029	9 853	9 853
Confiserie sans cacao (t)	9 130	9 060	9 060	472	499	499	9 602	9 559	9 559
Produits cacaoés (t)	37 607	42 039	42 039	1 606	1 256	1 256	39 213	43 295	43 295
Préparations alimentaires diverses (t)	65 960	72 092	72 092	10 454	9 612	9 612	76 414	81 704	81 704
Biscuiterie (t)	37 356	41 089	41 089	1 098	1 204	1 204	38 454	42 293	42 293
Boissons non alcoolisées (hl)	781 510	554 004	554 004	108 131	89 612	89 612	889 641	643 616	643 616
Liqueurs (hl)	31 384	39 259	39 259	1 104	462	462	32 488	39 721	39 721
Fruits à l'état congelé (t)	613	357	357	101	121	121	714	478	478
Fruits confits (t)	494	428	428	68	47	47	562	475	475
Confitures (t)	7 385	7 620	7 620	318	272	272	7 703	7 892	7 892
Fruits en conserves avec ou sans alcool (t)	9 364	8 556	8 556	5 474	5 545	5 545	14 838	14 101	14 101
Jus de fruits (t)	62 877	61 772	61 772	22 414	24 937	24 937	85 291	86 709	86 709
Sirops, sucres caramélisés et autres sucres (t)	13 928	4 746	4 746	301	596	596	14 229	5 342	5 342
Laits et crèmes de lait sucrés (t)	2 418	2 598	2 598	0	0	0	2 418	2 598	2 598

Sources : Douanes et FranceAgriMer

Exportations de produits transformés à destination de l'UE et des pays tiers

Produits	UE			PT			Total		
	Cumul Du 01.10.12 Au 31.10.12	octobre 2013	Cumul Du 01.10.13 Au 31.10.13	Cumul Du 01.10.12 Au 31.10.12	octobre 2013	Cumul Du 01.10.13 Au 31.10.13	Cumul Du 01.10.12 Au 31.10.12	octobre 2013	Cumul Du 01.10.13 Au 31.10.13
Yoghourts, préparations à base de lait, glaces de consommation (t)	43 372	41 635	41 635	3 644	3 922	3 922	47 016	45 557	45 557
Confiserie sans cacao (t)	3 742	3 852	3 852	777	914	914	4 519	4 766	4 766
Produits cacaoés (t)	29 960	29 926	29 926	6 052	5 635	5 635	36 012	35 561	35 561
Préparations alimentaires diverses (t)	86 075	85 720	85 720	33 414	38 087	38 087	119 489	123 807	123 807
Biscuiterie (t)	21 737	23 605	23 605	3 148	3 184	3 184	24 885	26 789	26 789
Boissons non alcoolisées (hl)	662 764	732 301	732 301	169 314	235 065	235 065	832 078	967 366	967 366
Liqueurs (hl)	24 337	16 676	16 676	25 065	27 821	27 821	49 402	44 497	44 497
Fruits à l'état congelé (t)	117	68	68	27	10	10	144	78	78
Fruits confits (t)	556	734	734	106	320	320	662	1 054	1 054
Confitures (t)	4 020	4 111	4 111	2 311	2 480	2 480	6 331	6 591	6 591
Fruits en conserves avec ou sans alcool (t)	1 592	2 097	2 097	507	385	385	2 099	2 482	2 482
Jus de fruits (t)	8 893	5 247	5 247	1 233	1 155	1 155	10 126	6 402	6 402
Sirops, sucres caramélisés et autres sucres (t)	9 204	8 179	8 179	2 092	2 568	2 568	11 296	10 747	10 747
Laits et crèmes de lait sucrés (t)	485	1 147	1 147	163	297	297	648	1 444	1 444

Sources : Douanes et FranceAgriMer

Importations de sucre sous forme de produits transformés

Produits	UE			PT			Total		
	Cumul Du 1.10.12 Au 31.10.12	octobre 2013	Cumul Du 1.10.13 Au 31.10.13	Cumul Du 1.10.12 Au 31.10.12	octobre 2013	Cumul Du 1.10.13 Au 31.10.13	Cumul Du 1.10.12 Au 31.10.12	octobre 2013	Cumul Du 1.10.13 Au 31.10.13
	Yoghourts, préparations à base de lait, glaces de consommation (t)	2 496	2 067	2 067	28	28	28	2 524	2 095
Confiserie sans cacao (t)	5 350	5 307	5 307	283	298	298	5 633	5 605	5 605
Produits cacaotés (t)	12 933	14 489	14 489	527	413	413	13 460	14 902	14 902
Préparations alimentaires diverses (t)	10 080	10 725	10 725	1 312	1 310	1 310	11 392	12 035	12 035
Biscuiterie (t)	9 465	10 188	10 188	225	247	247	9 690	10 435	10 435
Boissons non alcoolisées (hl)	7 815	5 540	5 540	1 081	896	896	8 896	6 436	6 436
Liqueurs (hl)	208	318	318	9	4	4	217	322	322
Total produits "Hors Annexe I"	48 347	48 634	48 634	3 465	3 196	3 196	51 812	51 830	51 830
Fruits à l'état congelé (t)	113	65	65	13	21	21	126	86	86
Fruits confits (t)	131	125	125	30	23	23	161	148	148
Confitures (t)	2 828	2 861	2 861	140	84	84	2 968	2 945	2 945
Fruits en conserves avec ou sans alcool (t)	1 141	1 014	1 014	578	600	600	1 719	1 614	1 614
Jus de fruits (t)	8 253	7 794	7 794	1 380	1 483	1 483	9 633	9 277	9 277
Total "Fruits et Légumes Transformés"	12 466	11 859	11 859	2 141	2 211	2 211	14 607	14 070	14 070
Sirops, sucres caramélisés et autres sucres (t)	9 647	3 192	3 192	168	377	377	9 815	3 569	3 569
Laits et crèmes de lait sucrés (t)	955	955	955	0	0	0	955	955	955
Total	71 415	64 640	64 640	5 774	5 784	5 784	77 189	70 424	70 424

Sources : Douanes et FranceAgriMer

Exportations de sucre sous forme de produits transformés

Produits	UE			PT			Total		
	Cumul Du 1.10.12 Au 31.10.12	octobre 2013	Cumul Du 1.10.13 Au 31.10.13	Cumul Du 1.10.12 Au 31.10.12	octobre 2013	Cumul Du 1.10.13 Au 31.10.13	Cumul Du 1.10.12 Au 31.10.12	octobre 2013	Cumul Du 1.10.13 Au 31.10.13
	Yoghourts, préparations à base de lait, glaces de consommation (t)	6 992	6 895	6 895	759	810	810	7 751	7 705
Confiserie sans cacao (t)	2 179	2 214	2 214	451	529	529	2 630	2 743	2 743
Produits cacaotés (t)	10 323	10 316	10 316	2 083	1 917	1 917	12 406	12 233	12 233
Préparations alimentaires diverses (t)	14 217	14 095	14 095	7 626	8 881	8 881	21 843	22 976	22 976
Biscuiterie (t)	5 868	6 175	6 175	809	843	843	6 677	7 018	7 018
Boissons non alcoolisées (hl)	6 628	7 323	7 323	1 693	2 351	2 351	8 321	9 674	9 674
Liqueurs (hl)	370	308	308	548	591	591	918	899	899
Total produits "Hors Annexe I"	46 577	47 326	47 326	13 969	15 922	15 922	60 546	63 248	63 248
Fruits à l'état congelé (t)	21	13	13	3	2	2	24	15	15
Fruits confits (t)	274	354	354	41	97	97	315	451	451
Confitures (t)	1 752	1 842	1 842	1 083	1 192	1 192	2 835	3 034	3 034
Fruits en conserves avec ou sans alcool (t)	165	257	257	52	41	41	217	298	298
Jus de fruits (t)	1 295	745	745	131	166	166	1 426	911	911
Total "Fruits et Légumes Transformés"	3 507	3 211	3 211	1 310	1 498	1 498	4 817	4 709	4 709
Sirops, sucres caramélisés et autres sucres (t)	4 479	4 198	4 198	1 053	1 237	1 237	5 532	5 435	5 435
Laits et crèmes de lait sucrés (t)	202	404	404	58	101	101	260	505	505
Total	54 765	55 139	55 139	16 390	18 758	18 758	71 155	73 897	73 897

Sources : Douanes et FranceAgriMer

Solde des échanges de sucre sous forme de produits transformés
(évaluation)

Produits	UE			PT			Total		
	Cumul Du 1.10.12 Au 31.10.12	octobre 2013	Cumul Du 1.10.13 Au 31.10.13	Cumul Du 1.10.12 Au 31.10.12	octobre 2013	Cumul Du 1.10.13 Au 31.10.13	Cumul Du 1.10.12 Au 31.10.12	octobre 2013	Cumul Du 1.10.13 Au 31.10.13
Yoghourts, préparations à base de lait, glaces de consommation (t)	4 496	4 828	4 828	731	782	782	5 227	5 610	5 610
Confiserie sans cacao (t)	-3 171	-3 093	-3 093	168	231	231	-3 003	-2 862	-2 862
Produits cacaotés (t)	-2 610	-4 173	-4 173	1 556	1 504	1 504	-1 054	-2 669	-2 669
Préparations alimentaires diverses (t)	4 137	3 370	3 370	6 314	7 571	7 571	10 451	10 941	10 941
Biscuiterie (t)	-3 597	-4 013	-4 013	584	596	596	-3 013	-3 417	-3 417
Boissons non alcoolisées (hl)	-1 187	1 783	1 783	612	1 455	1 455	-575	3 238	3 238
Liqueurs (hl)	162	-10	-10	539	587	587	701	577	577
Total produits "Hors Annexe I"	-1 770	-1 308	-1 308	10 504	12 726	12 726	8 734	11 418	11 418
Fruits à l'état congelé (t)	-92	-52	-52	-10	-19	-19	-102	-71	-71
Fruits confits (t)	143	229	229	11	74	74	154	303	303
Confitures (t)	-1 076	-1 019	-1 019	943	1 108	1 108	-133	89	89
Fruits en conserves avec ou sans alcool (t)	-976	-757	-757	-526	-559	-559	-1 502	-1 316	-1 316
Jus de fruits (t)	-6 958	-7 049	-7 049	-1 249	-1 317	-1 317	-8 207	-8 366	-8 366
Total "Fruits et Légumes Transformés"	-8 959	-8 648	-8 648	-831	-713	-713	-9 790	-9 361	-9 361
Sirops, sucres caramélisés et autres sucres (t)	-5 168	1 006	1 006	885	860	860	-4 283	1 866	1 866
Laits et crèmes de lait sucrés (t)	-753	-551	-551	58	101	101	-695	-450	-450
Total	-16 650	-9 501	-9 501	10 616	12 974	12 974	-6 034	3 473	3 473

Sources : Douanes et FranceAgriMer

VII – Les échanges français de mélasses

Bilan des échanges extérieurs français de mélasses

(en tonnes)

	IMPORTATIONS			EXPORTATIONS		
	UE	PAYS TIERS	TOTAL	UE	PAYS TIERS	TOTAL
Campagne 2006/07 <i>Total du 1/07 au 30/09</i>	154 069	244 924	398 993	21 090	4 419	25 509
Campagne 2007/08 <i>Total du 1/10 au 30/09</i>	123 454	350 261	473 715	23 230	25	23 255
Campagne 2008/09 <i>Total du 1/10 au 30/09</i>	110 829	206 629	317 458	36 334	4	36 338
Campagne 2009/10 <i>Total du 1/10 au 30/09</i>	125 888	160 137	286 025	25 284	4	25 288
Campagne 2010/11 <i>Total du 1/10 au 30/09</i>	141 289	159 968	301 257	16 725	2 385	19 110
Campagne 2011/12 <i>Total du 1/10 au 30/09</i>	152 601	171 207	323 808	3 743	18	3 761
Campagne 2012/13						
- octobre 2012	25 101	19 477	44 578	116	0	116
- novembre "	22 193	1 904	24 097	91	0	91
- décembre "	26 940	1 924	28 864	1 268	0	1 268
- janvier 2013	15 846	20 437	36 283	1 309	1	1 310
- février "	10 896	20 547	31 443	42	0	42
- mars "	6 105	39 261	45 366	21	0	21
- avril "	13 644	14 938	28 582	2 930	0	2 930
- mai "	8 394	9 907	18 301	4 063	3	4 066
- juin "	11 643	6 161	17 804	2 057	0	2 057
- juillet "	11 068	9 620	20 688	3 436	0	3 436
- août "	6 788	7 351	14 139	3 024	0	3 024
- septembre "	5 752	10 591	16 343	2 567	0	2 567
Total	164 370	162 118	326 488	20 924	4	20 928
Campagne 2013/14						
- octobre 2013	17 963	18 230	36 193	1 697	0	1 697
Total	17 963	18 230	36 193	1 697	0	1 697

Importations françaises de mélasses en provenance des pays de l'UE (1)

(en tonnes)

	ALL	DK	ESP	IRL	ITA	MAL	PB	POL	POR	ROU	RU	UEBL	TOTAL (2)
Campagne 2008/09													
Total du 01.10.08 au 30.09.09	89 864	-	732	15	105	-	2 606	-	5	16	226	26 425	119 994
Campagne 2009/10													
Total du 01.10.09 au 30.09.10	108 532	-	498	-	122	-	29 794	-	-	-	71	6 968	145 985
Campagne 2010/11													
Total du 01.10.10 au 30.09.11	84 085	11	368	-	240	-	32 796	3 300	-	-	9 740	10 749	141 289
Campagne 2011/12													
Total du 01.10.11 au 30.09.12	101 671	24	320	-	178	-	36 190	3 053	-	-	235	10 930	152 601
Campagne 2012/13													
- octobre 2012	8 590	-	30	-	30	-	14 875	-	-	-	10	1 566	25 101
- novembre "	10 848	-	31	-	15	-	9 278	-	-	-	9	2 012	22 193
- décembre "	14 087	-	44	-	-	-	7 427	-	-	-	2	5 380	26 940
- janvier 2013	5 728	-	39	-	29	-	9 428	-	-	-	9	613	15 846
- février "	5 324	-	29	-	15	-	4 965	-	-	-	1	562	10 896
- mars "	5 793	-	19	-	-	-	-	-	-	-	38	255	6 105
- avril "	5 955	-	29	-	15	-	3 408	-	-	-	8	4 229	13 644
- mai "	4 438	-	112	-	18	-	3 022	-	-	-	29	775	8 394
- juin "	6 313	-	68	-	30	-	4 240	-	-	-	22	970	11 643
- juillet "	6 204	-	68	-	16	-	4 570	-	-	-	2	208	11 068
- août "	5 806	-	53	-	34	-	23	-	-	-	13	859	6 788
- septembre "	5 332	-	81	-	16	-	25	-	-	-	16	282	5 752
Total du 01.10.12 au 30.09.13	84 418	-	603	-	218	-	61 261	-	-	-	159	17 711	164 370
Campagne 2013/14													
- octobre 2013	6 786	-	102	-	33	-	9 962	-	-	-	1	1 079	17 963
Total du 01.10.13 au 31.10.13	6 786	-	102	-	33	-	9 962	-	-	-	1	1 079	17 963

(1) Seuls sont indiqués les Etats membres en provenance desquels des mélasses ont été importées depuis 2003/04.

(2) Total des pays adhérents à l'UE au cours de la période considérée.

Source : Douanes

Exportations françaises de mélasses à destination des pays de l'UE (1)

(en tonnes)

	ALL	AUT	BUL	CHY	DK	ESP	EST	FIN	GR	ITA	PB	POL	ROU	POR	RU	SLQ	UEBL	Total (2)
Campagne 2008/09																		
Total du 01.10.08 au 30.09.09	1	-	6	8	395	276	-	-	9	21	14	5 445	-	-	1	-	30 158	36 334
Campagne 2009/10																		
Total du 01.10.09 au 30.09.10	2	-	-	-	424	255	-	-	9	2	106	-	-	-	1	-	24 485	25 284
Campagne 2010/11																		
Total du 01.10.10 au 30.09.11	635	-	1	-	451	50	-	3	4	845	93	-	13	-	-	-	14 630	16 725
Campagne 2011/12																		
Total du 01.10.11 au 30.09.12	542	-	-	-	326	123	-	3	-	2	36	295	-	1	4	1	2 410	3 743
Campagne 2012/13																		
- octobre 2012	27	-	-	-	74	12	-	1	-	-	1	-	-	-	-	-	1	116
- novembre "	52	-	-	-	25	-	-	1	-	7	5	-	-	-	-	-	1	91
- décembre "	19	-	-	-	26	-	-	-	-	-	7	-	-	-	-	-	1 216	1 268
- janvier 2013	-	-	-	-	51	21	-	1	-	1	7	-	-	-	-	1	1 227	1 309
- février "	-	-	1	-	25	-	-	1	-	-	10	-	-	-	-	-	5	42
- mars "	3	-	-	-	-	-	-	-	-	-	8	-	-	-	-	-	10	21
- avril "	-	-	-	-	50	-	-	1	-	1	-	-	1	-	-	-	2 877	2 930
- mai "	17	-	-	-	26	11	-	1	-	-	7	-	-	1	-	-	3 488	4 063
- juin "	-	-	-	-	51	23	-	-	-	-	7	-	15	-	-	-	1 961	2 057
- juillet "	1	-	1	-	51	-	-	-	-	-	-	-	15	-	-	-	3 368	3 436
- août "	-	-	-	-	-	-	-	2	-	-	-	-	-	-	-	-	3 022	3 024
- septembre "	-	-	-	-	76	-	-	4	-	-	-	-	-	-	-	-	2 487	2 567
Total du 01.10.12 au 30.09.13	119	-	2	-	455	67	-	12	-	9	52	-	31	1	-	1	19 663	20 924
Campagne 2013/14																		
- octobre 2013	1	-	-	-	76	-	-	-	-	-	4	-	-	1	71	-	1 544	1 697
Total du 01.10.13 au 31.10.13	1	-	-	-	76	-	-	-	-	-	4	-	-	1	71	-	1 544	1 697

(1) Seuls sont indiqués les Etats membres en provenance desquels des mélasses ont été importées depuis 2003/04.

(2) Total des pays adhérents à l'UE au cours de la période considérée.

Source : Douanes

VIII – Alcool Éthylique

Faits et chiffres

Décembre 2013

Union européenne

Le parlement européen a donné son accord pour que le Pakistan bénéficie du statut de SPG+ (Schéma de préférences tarifaires généralisées). Il rejoint ainsi l'Arménie, la Bolivie, le Cap Vert, le Costa Rica, l'Equateur, la Géorgie, la Mongolie, le Paraguay et le Pérou.

Concrètement, cela va permettre aux entreprises pakistanaises de bénéficier d'un accès sans droits de douane au marché communautaire pour l'ensemble de ses marchandises. Toutefois, une clause de sauvegarde limitera les importations en provenance du Pakistan à la moyenne des trois dernières années + 25 %

En 2013, les importations d'éthanol en provenance du Pakistan bénéficiaient d'un droit 0 à concurrence de 75 000 tonnes, quota qui a été dépassé à la fin octobre.

De fortes importations en provenance du Pérou, de la Russie et de la Bolivie

Les importations d'éthanol pour le mois de septembre 2013 s'élèvent à 68,5 millions de litres, en hausse par rapport à août 2013 (50,3 millions de litres) et pratiquement équivalentes à celles de septembre 2012. Le cumul des importations sur les 9 premiers mois, depuis le 1^{er} janvier, s'élève à 684,7 millions de litres contre 451,0 mln de litres sur la même période en 2012. Le total des importations pour l'année 2012 s'élevait à 680,7 mln de litres.

Les importations d'éthanol dénaturé s'élèvent à 66,5 mln de litres en septembre. On observe une forte hausse des importations d'alcool dénaturé en provenance du Pérou (26,2 mln de litres), de la Bolivie (9,5 mln – niveau record depuis novembre 2012) et d'importants achats en provenance de Russie avec 8,9 mln alors que les importations en provenance du Pakistan ont baissé de moitié par rapport au mois dernier.

Les principales sources d'approvisionnement de l'UE entre janvier et septembre 2013 sont le Guatemala avec 170,4 millions de litres contre 86,2 mln l'année précédente, puis viennent le Pérou avec 93,8 mln de litres (27 mln en 2012), le Pakistan avec 84,3 mln (16,6 mln), la Russie avec 51,4 mln (35,0 mln) et le Brésil avec 41,6 mln (5,5 mln).

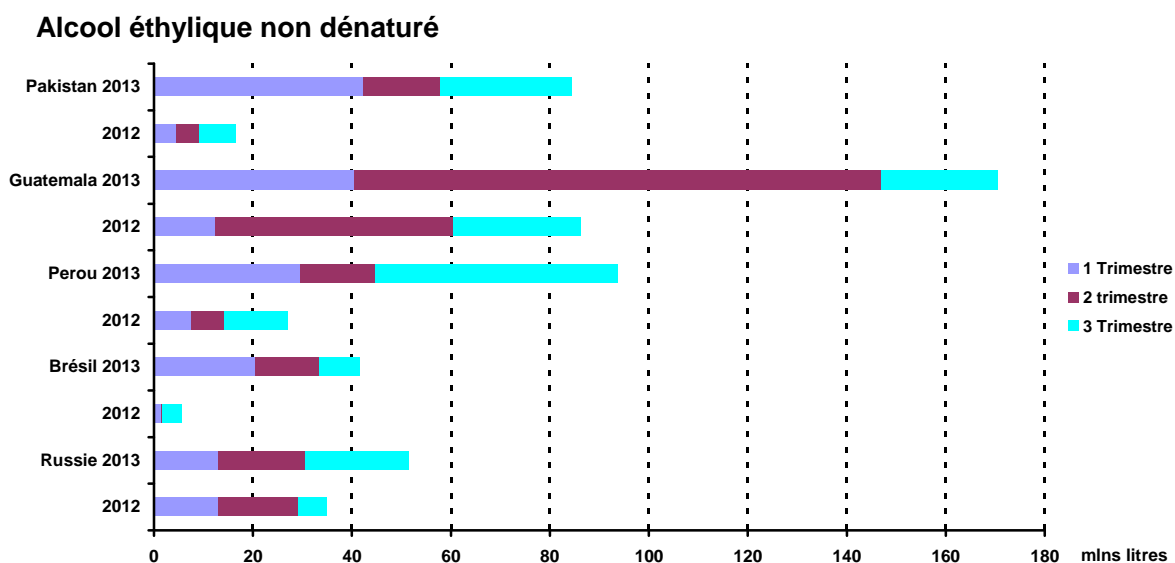

Etats-Unis

Conjoncture morose sur le marché de l'éthanol : faiblesse des prix, recul des importations et repli de la production conduisant à une réduction des stocks.

La production d'éthanol est en baisse depuis le début décembre avec une moyenne de 913 000 barils par jour lors de la dernière semaine de décembre. Toutefois la production reste au dessus des 900 000 barils par jour pour la dixième semaine consécutive.

Les importations d'éthanol lors du mois de novembre ont atteint leur plus bas niveau depuis mai 2011 avec 64,1 mln de litres soit une baisse de près de 50 % par rapport au mois d'octobre et s'effondrent par rapport aux 362,3 mln de litres de novembre 2012. Le total des importations pour 2013 est en retrait par rapport à celui de l'année précédente (1,97 milliards contre 2,16 milliards de litres en 2012).

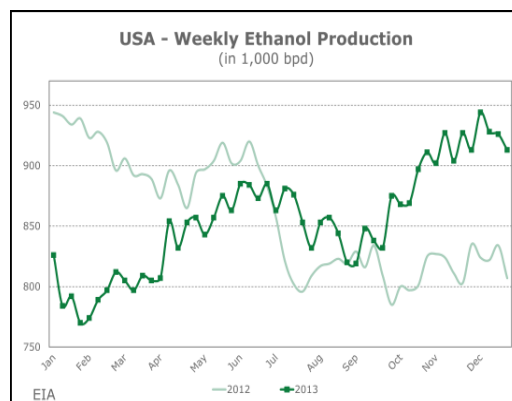

Si le Brésil n'a exporté que 56,3 mlns de litres vers les Etats-Unis (son plus faible niveau depuis février 2012), le pays reste cependant son principal fournisseur avec 1,65 milliards de litres.

Bien que les exportations américaines soient en hausse pour le mois de novembre avec 315 mlns de litres (207,7 le mois précédent), elles restent inférieures sur les 11 premiers mois de l'année 2013 à celles de l'année dernière (2,14 milliards de litres contre 2,62 en 2012). La principale destination de l'alcool dénaturé est le Canada et les Philippines pour l'alcool non dénaturé.

Argentine

Un doublement de la production et de la consommation en un an.

La production d'éthanol pour le mois d'octobre de 2013 s'élève à 50,2 mlns de litres ce qui porte le total de l'année à 384,6 mlns de litres contre 194,4 mlns de litres l'année dernière. Le ratio d'utilisation canne/maïs est de 67%/33% en faveur de la canne.

De son côté, la consommation a atteint un nouveau record mensuel avec 45,6 mlns de litres. La consommation totale de janvier à octobre 2013 s'élève à 379,2 mlns de litres (183,5 mln l'année dernière).

Pour une consommation en baisse.

La consommation d'éthanol pour le mois de septembre est à 127,7 mlns de litres. La production totale depuis le début de l'année est de 1,13 milliard de litres soit une baisse de 5 % par rapport à la même période de l'année précédente. (FO Licht du 18 novembre 2013 et du 03 décembre 2013)

Brésil

La production d'éthanol a atteint 1,1 milliards de litres de litres pour le mois de décembre 2013 (+ 24% par rapport au volume de la même période de l'année précédente). Sur ce volume, 691 millions de litres sont de l'éthanol hydraté et 428 millions de litres de l'éthanol déshydraté.

La production cumulée d'éthanol depuis le début de la campagne 2013/14, s'élève à 25,4 milliards de litres, en hausse de 19 % par rapport à l'année dernière. Ce volume se compose de 11 milliards de litres d'éthanol déshydraté et 14,4 milliards de litres d'éthanol hydraté. (UNICA – 01 janvier 2014).

Production cumulée au 31 décembre 2013			
	2013/14	2012/13	Différence en %
Canne (Mt)	594,1	531,3	+ 12 %
Alcool déshydraté (mlns litres)	11 015	8 845	+ 25 %
Alcool hydraté (mlns litres)	14 357	12 440	+ 15 %
Total alcool (mln litres)	25 373	21 285	+ 19 %

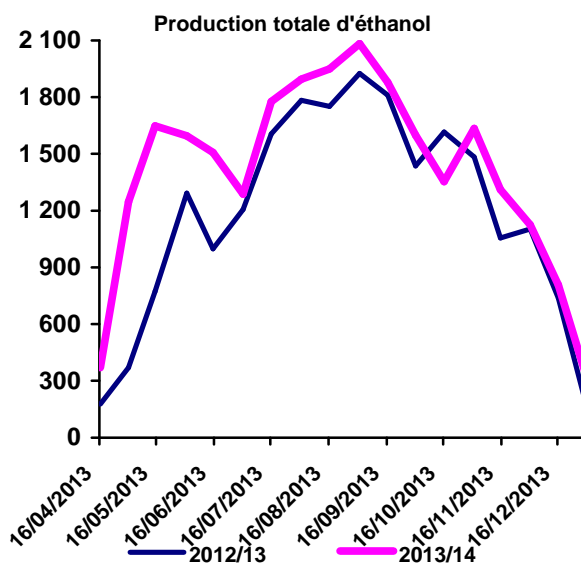

Les exportations d'éthanol non dénaturé sont de 96 millions de litres en décembre 2013 soit une forte baisse par rapport au 184 mln de litres du mois précédent et les 462 mln de litres en décembre 2012. Cette forte baisse est due principalement aux exportations vers les Etats-Unis.

Le total des exportations pour 2013 s'élèvent à 2,4 milliards de litres soit une baisse de près de 18 % par rapport à la même époque l'année dernière.

Conséquence de ces faibles exportations et de cette production en hausse, les stocks d'éthanol dans le Centre-Sud ont atteint un niveau record de près de 8 milliards de litres en début décembre. Au 15 décembre, les stocks étaient de 7,9 milliards de litres contre 7,1 milliards 12 mois plus tôt.

Dans le Nord-Nord-Est, les stocks d'éthanol sont en retrait par rapport à l'année dernière. Au 15 décembre ils s'élevaient à 302 mlns de litres alors qu'ils étaient de 360 millions l'année précédente.

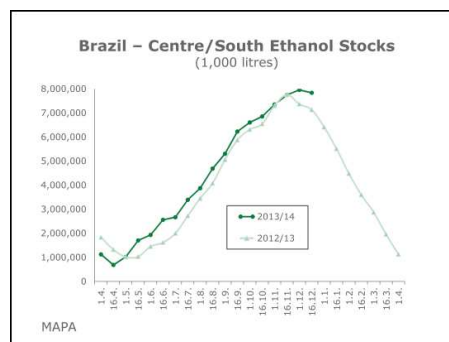

La demande d'éthanol dans le Centre Sud reste soutenue sur le marché interne avec près de 2 milliards de litres en décembre dont environ 60 % en alcool hydraté. La demande cumulée depuis le début de la campagne (Avril à Décembre) s'élève à près de 20 milliards de litres.

Selon la BNDES (Banque Nationale de développement du Brésil), les investissements en faveur de l'industrie sucrière et de l'éthanol devraient baisser de 13 % en 2014. En 2013, la BNDES avait augmenté les financements de 64 % afin d'améliorer la productivité de la canne.

Thaïlande

Une production d'éthanol en hausse de 46 % sur l'année.

Bien que la production d'éthanol ait ralenti en novembre 2013 pour des raisons saisonnières, celle-ci reste supérieure à celle de l'année précédente.

La production cumulée sur les 11 premiers mois de l'année, depuis le 1^{er} janvier s'élève à 878,2 mlns de litres soit 46,1 % de mieux que les 601,2 mlns de 2012 à la même époque. Sur ce total, 589 mlns de litres sont issus de mélasses de canne, 51 Mt de jus de canne et 239 mlns de litres de manioc.

La consommation intérieure, principal débouché de la production, a établi également un nouveau record avec 84,9 millions de litres en septembre 2013 contre 81,3 en août et 53,7 en décembre 2012.

Évolution comparée des cours du sucre , de l'éthanol (au Brésil) et du pétrole depuis 2000

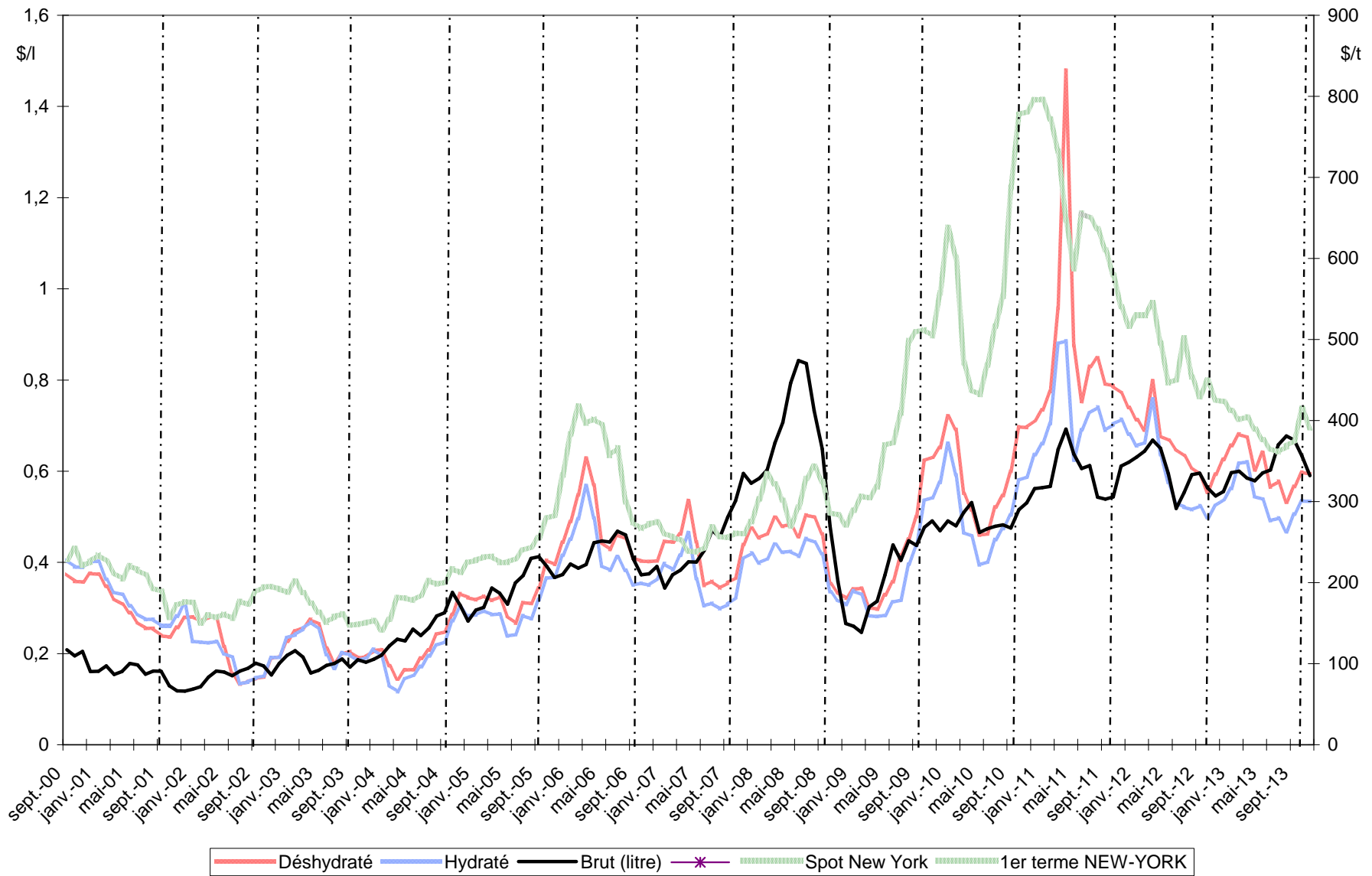

Sources : Ethanol CEPEA, Nymex Light Crude, FranceAgriMer

Bilans communautaires - Alcool éthylique

2010 / 2011 / 2012

(en hectolitres d'alcool pur)

	2010- UE 27	2011- UE 27	2012- UE 27 (1)
	<i>Origine agricole</i>	<i>Origine agricole</i>	<i>Origine agricole</i>
I - Ressources			
1 - Stocks au 1 ^{er} janvier	9 831 725	10 546 083	12 877 024
2 - Production	54 077 879	60 128 422	59 836 531
3 - Importations (2)	4 092 240	3 520 406	5 363 316
- Droits nuls	1 970 823	1 683 207	2 736 652
- Droits pleins	2 121 417	1 837 198	2 626 664
Total des ressources	68 001 844	74 194 911	78 076 871
II - Utilisations			
1 - Livraisons sur le marché intérieur	56 796 717	60 362 130	63 362 444
- Alimentation	8 635 257	8 236 213	7 878 457
- Utilisation industrielle	7 559 142	7 513 188	7 861 975
- Carburant	38 863 606	42 418 436	45 076 265
- Autre	1 738 712	2 194 293	2 545 747
2 - Exportations	659 044	955 757	678 830
Total des utilisations	57 455 761	61 317 887	64 041 274
Total stocks au 31/12	10 546 083	12 877 024	14 035 597

(1) Bilan provisoire

(2) Ne sont pas comptabilisées les importations de produits relevant des Nomenclatures Combinées 3824 90 97/90 99

et 2909 19 10 utilisées pour la production de carburant :

> 7,3 millions d'hap (NC 3824 90 99) et 2,4 millions d'hap ETBE (NC 2909 19 10) en 2010.

> 10 millions d'hap (NC 3824 90 97) et 2,2 millions d'hap ETBE (NC 2909 19 10) en 2011.

> 4 millions d'hap (NC 3824 90 97) et 1,4 millions d'hap ETBE (NC 2909 19 10) en 2012.

Les utilisations s'en trouvent de ce fait sous-estimées.

Sources : CE - septembre 2013

Production 2012 (provisoire) - Répartition par Etat membre et par matière première (1)

(en hectolitres d'alcool pur)

	Céréales	Betteraves	Vinique	Autres	Total	Part total UE
France	8 929 598	9 165 435	472 983	32 481	18 600 497	31,09%
Allemagne	5 020 275	3 212 684		166 910	8 399 869	14,04%
Royaume Uni	4 642 320	693 680			5 336 000	8,92%
Espagne	3 849 486	175 676	606 473	98641	4 730 276	7,91%
Belgique	3 913 736	205 985			4 119 721	6,88%
Pologne	2 306 049	347 383		299 572	2 953 004	4,94%
Suede	2 123 720			494 620	2 618 340	4,38%
Hongrie	1 863 000	621 000			2 484 000	4,15%
Autriche	2 150 843	4 677			2 155 520	3,60%
Slovaquie	1 485 006				1 485 006	2,48%
Pays Bas	300 025			2 000 000	2 300 025	3,84%
Italie	564 352	3 532	303 352	17 108	888 344	1,48%
Rép.Tchèque	450 000	1 104 000			1 554 000	2,60%
Autres EM	1 460 517	365 142	65 558	320 712	2 211 929	3,70%
Total	39 058 927	15 899 194	1 448 366	3 430 044	59 836 531	100,00%
Part total UE	65,28%	26,57%	2,42%	5,73%	100,00%	
<i>Total 2011</i>	40 329 602	14 077 755	1 824 373	3 896 692	60 128 422	
VS 2011	-3%	13%	-21%	-12%	0%	

Source : Commission Européenne, FranceAgriMer

Utilisations 2012 - Répartition par Etat membre et par type d'utilisation (1)

(en hectolitres d'alcool pur)

	Alimentation et boisson	Industriel	Carburant	Autres	Total	Part total UE
Allemagne	588 970	2 927 764	15 634 733	939 963	20 091 430	31,71%
France	935 416	1 068 445	8 229 551	139 930	10 373 342	16,37%
Suede	260 143	242 091	3 329 129	9	3 831 372	6,05%
Espagne	899 130	612 121	2 485 553	85 732	4 082 536	6,44%
Royaume Uni	700 000		6 360 000		7 060 000	11,14%
Pologne	1 435 491	955 238	1 663 837		4 054 566	6,40%
Italie	666 466	514 078	1 010 361	819 943	3 010 848	4,75%
Rép.Tchèque	286 351	439 052	1 103 952	77 724	1 907 079	3,01%
Autriche	143 993	177 211	1 063 993	6 398	1 391 595	2,20%
Hongrie	100 000	200 000	100 000		400 000	0,63%
Pays Bas	239 481	7 801	493 849		741 131	1,17%
Belgique	60 000	500 000	911 451		1 471 451	2,32%
Irlande	419 253	49 307	200 000	285	668 845	1,06%
Slovaquie	159 360	42 736	580 641		782 737	1,24%
Finlande	206 659	55 269	596 477		858 405	1,35%
Danemark	102 212	4 255	1 000 000		1 106 467	1,75%
Bulgarie	281 353	15 241	27 504	14 251	338 349	0,53%
Portugal				225 000	225 000	0,36%
Lituanie	9 617	466	223 376	94 558	328 017	0,52%
Lettonie	143 181	1 356		2 904	147 441	0,23%
Roumanie	100 000	20 000	60 000	120 000	300 000	0,47%
Slovenie	109 112	8 166		14 587	131 865	0,21%
Grèce	23 971	20 705	1 858	4 255	50 789	0,08%
Estonie	3 771	522		208	4 501	0,01%
Chypre	4 527	151			4 678	0,01%
Luxembourg					0	0,00%
Malte					0	0,00%
Total	7 878 457	7 861 975	45 076 265	2 545 747	63 362 444	100,00%
Part total UE	12,43%	12,41%	71,14%	4,02%	100,00%	

(1)Ne sont pas comptabilisées les utilisations d'alcool sous forme de mélanges alcool-essences et ETBE (5,4 millions d'hap) - cf (2) page 71

Source : Commission Européenne, FranceAgriMer

**Importations d'alcool éthylique de l'UE
par pays tiers d'origine**

(en hectolitres d'alcool pur)

	2007	2008	2009	2010	2011	2012	Évolution 2012/2011
Principales origines :							
Brésil	6 676 219	9 828 778	5 197 514	1 227 281	784 628	55 362	-93%
Egypte	392 950	470 333	456 557	495 144	514 492	388 913	-24%
Pérou	395 564	393 379	292 011	373 077	365 804	500 703	37%
Guatemala	819 787	367 352	1 032 377	324 790	280 263	956 168	241%
Pakistan	684 398	1 027 494	712 791	40 537	275 391	299 454	9%
Russie	33 430	34 835	48 180	62 921	191 861	346 301	80%
Turquie	180 155	50 555	51 153	155 532	147 812	267 198	81%
République d'Afrique du Sud	131 479	55 547	13 709	67 005	135 847	139 104	2%
Soudan	-	-	-	203 423	121 500	277 584	128%
USA	624 844	1 738	122 780	142 196	118 311	1 373 452	1061%
Bolivie	49 370	485 269	490 611	420 985	112 499	300 550	167%
Norvège	148 439	133 205	159 529	113 186	107 113	104 540	-2%
Costa Rica	335 654	333 220	470 689	40 359	102 089	66 926	-34%
Jamaïque	322 646	-	195 725	45 227	77 977	56 810	-27%
Croatie	97 690	48 473	35 398	67 669	33 239	44 339	33%
Barbades	-	-	7 715	4 851	27 261	29 439	8%
Argentine	64 579	118 268	104 176	49 515	23 759	-	
Swaziland	250 130	193 166	143 768	28 016	18 450	73 968	301%
Serbie	78 071	16 190	14 215	30 353	17 305	-	
Zimbabwe	141 504	74 361	97 581	14 691	10 165	-	
Ukraine	226 125	107 089	65 070	31 458	8 432	-	
Kazakhstan	-	12 962	85 089	74 323	7 393	-	
Ile Maurice	42 554	43 766	26 507	1 137	2 054	-	
Chine	72 426	8 552	23	192	333	-	
Cambodge	-	-	339 600	44 884	-	-	
Nicaragua	180 976	-	607 562	9 542	-	-	
El Salvador	-	383 170	98 214	nc	nc	-	
Total principales origines :	11 948 989	14 187 703	10 868 545	4 068 295	3 483 978	5 280 811	52%
Autres origines ou non précisées	170 102	155 754	20 520	23 945	36 427	82 505	126%
Total	12 119 091	14 343 457	10 889 065	4 092 240	3 520 405	5 363 316	52%

Source : Commission Européenne, Eurostats Comext

**Production, utilisations et importations d'alcool éthylique de l'UE (1)
Évolutions depuis 2004**

en millions hl

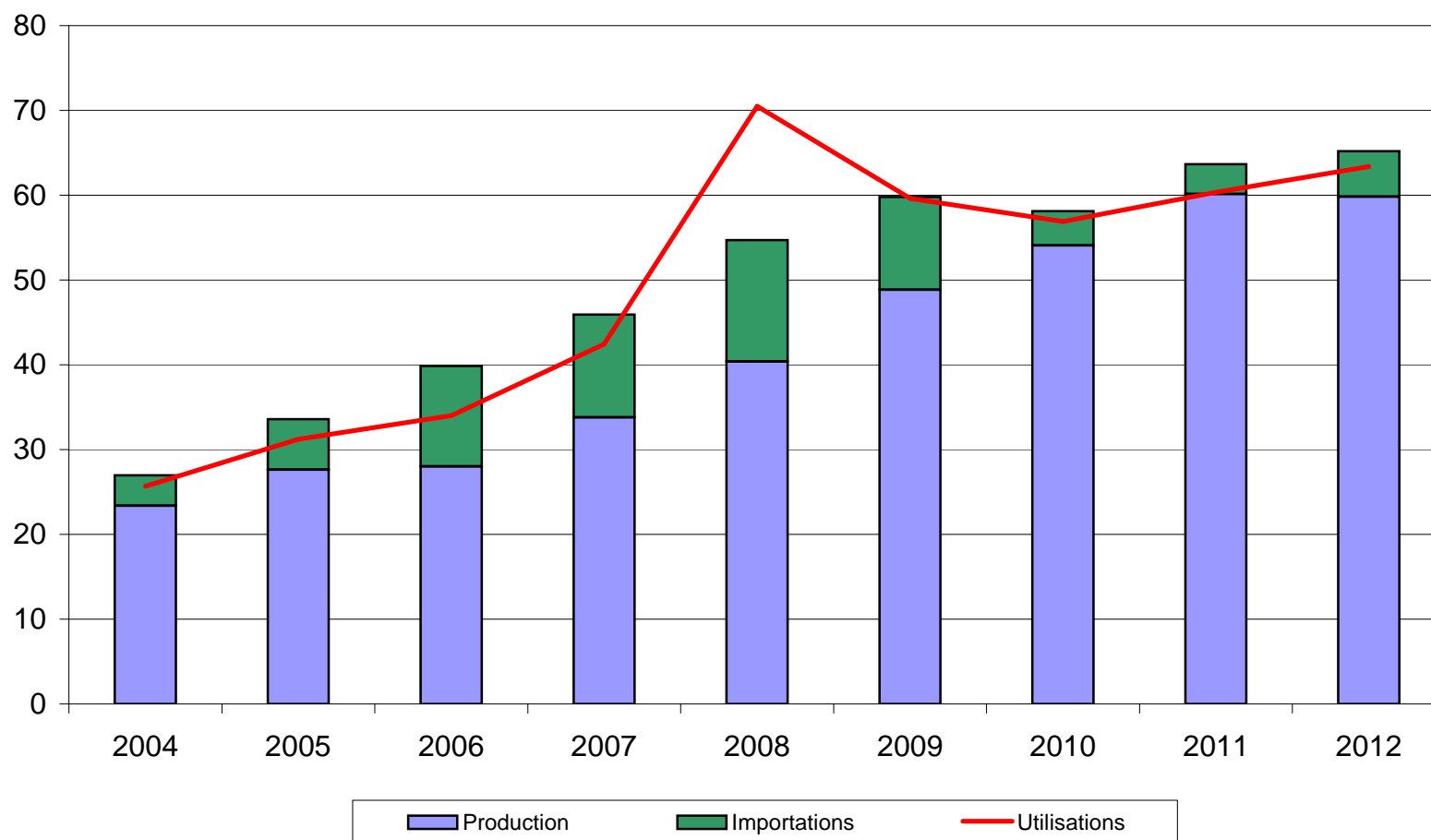

(1) ne sont pas comptabilisées les quantités d'alcool sous forme de mélanges alcool-essences et ETBE - cf (2) page 71

Source : Commission Européenne

Bilan alcool éthylique français

Note méthodologique

Le bilan d'alcool français se définit plutôt comme un **bilan de commercialisation**, à l'inverse du bilan de l'UE qui se rapproche d'avantage d'un bilan d'approvisionnement visant à suivre la consommation et le détail des échanges d'alcool sur le marché de l'UE.

Le bilan français de l'alcool éthylique retrace en effet la commercialisation des quantités d'alcool produites en France et/ou importées des pays-tiers. En conséquence, les données de commercialisation ne concernent donc pas les quantités d'alcool en provenance du reste de l'UE. Ce bilan s'appuie sur les obligations de déclarations figurant dans le règlement 2336/2003, auxquelles les fabricants d'alcool et négociants sont astreints.

L'unité de mesure utilisée dans le bilan français est l'hectolitre d'alcool pur (hap).

I. Ressources

1. **Stock au 1^{er} janvier** : égal au stock déclaré au 31 décembre de l'année précédente, le chiffre de stock est issu de la déclaration annuelle des fabricants d'éthanol, dans le cadre des obligations liées au règlement (CE) n° 2336/2003 (articles 3 et 4 paragraphe e). Ce chiffre ne tient pas compte des quantités d'alcool stockées par les autres acteurs du marché (commerçants).
2. **Production** : ce chiffre est issu de la déclaration trimestrielle des fabricants d'alcool agricole et non agricole, production ventilée par produit d'origine (céréales, betteraves etc..).
3. **Importations** : ce poste est calculé et correspond au solde comptable des autres postes déclarés dans le bilan ; c'est donc un poste d'ajustement. Il se rapproche du chiffre d'importations des pays tiers (mais on ne peut exclure que ce poste inclue également une petite partie des importations en provenance de l'UE).

II. Utilisations

1. **Consommation intérieure** : ces chiffres sont obtenus à partir des déclarations trimestrielles d'écoulement sur le territoire national établies par les fabricants et les importateurs. Ces écoulements sont ventilés par produits de destination (alimentation et boissons, utilisations industrielles, carburant et autres)
2. **Exportations** : de la même manière que la consommation intérieure, les exportations sur l'UE et les pays tiers font l'objet d'une déclaration dans le cadre de l'enquête trimestrielle mise en place pour la collecte des statistiques à destination de la Commission Européenne. Les quantités déclarées par les fabricants ou revendeurs sont exprimées en hap, contrairement aux chiffres des douanes, exprimées en volume tel quel.

III. Stock au 31/12 : il s'agit du stock déclaré.

Bilans France - Alcool éthylique (1)

2010, 2011 et 2012

(en hectolitres d'alcool pur)

	2010		2011		2012	
	Origine agricole	Total	Origine agricole	Total	Origine agricole	Total
I - Ressources						
1 - Stocks au 1 ^{er} janvier	1 291 958	1 291 958	1 053 493	1 053 493	1 352 591	1 352 591
2 - Production	18 372 827	18 372 827	18 333 451	18 333 451	18 600 497	18 600 497
- Céréales	8 753 060	8 753 060	9 613 414	9 613 414	8 929 598	8 929 598
- Betteraves - Mélasse	9 045 680	9 045 680	8 119 214	8 119 214	9 165 435	9 165 435
- Viti-vinicole	542 497	542 497	566 725	566 725	472 983	472 983
- Autre	31 590	31 590	34 098	34 098	32 481	32 481
3 - Importations (2)	1 738 758	1 738 758	674 446	674 446	818 038	818 038
Total des ressources	21 403 543	21 403 543	20 061 391	20 061 391	20 771 126	20 771 126
II - Utilisations						
1 - Consommation intérieure (1)	10 160 077	10 160 077	9 352 672	9 352 672	10 693 570	10 693 570
- Alimentation et boissons	997 372	997 372	864 882	864 882	1 100 060	1 100 060
- Utilisation industrielle	1 191 453	1 191 453	988 693	988 693	1 183 685	1 183 685
- Carburant	7 837 892	7 837 892	7 384 711	7 384 711	8 112 353	8 112 353
- Autre	133 360	133 360	114 386	114 386	297 472	297 472
2 - Exportations	10 189 973	10 189 973	9 356 128	9 356 128	8 702 101	8 702 101
- dont éthanol carburant	5 273 706	5 273 706	5 013 014	5 013 014	4 742 173	4 742 173
Total des utilisations	20 350 050	20 350 050	18 708 800	18 708 800	19 395 671	19 395 671
Total stocks au 31/12	1 053 493	1 053 493	1 352 591	1 352 591	1 326 471	1 326 471

(1) Ces bilans, livrés à titre indicatif, sont obtenus à partir des déclarations d'écoulements par les fabricants, y compris pour les exportations. Ils ne tiennent pas compte des quantités stockées, voire exportées, par d'autres acteurs du marché. L'écart avec les quantités déclarées aux douanes s'explique également par d'autres facteurs : les quantités portées ici sont en hl d'alcool pur et les quantités déclarées exportées peuvent être enregistrées par les douanes avec un décalage dans le temps.

(2) Le poste des importations est celui qui permet l'ajustement du bilan afin de tenir compte des stocks déclarés détenus par les fabricants. L'écart avec les données des douanes s'explique également par le fait qu'il s'agit dans ce bilan de quantités d'alcool pur. Les quantités importées contenant au total très certainement moins de 50 % d'alcool. Par ailleurs ces bilans ne tiennent pas compte de certaines quantités d'éthanol produites en France et livrées vers l'UE - Belgique notamment - pour être ensuite réexpédiées en France sous forme d'ETBE.

Source : FranceAgriMer - septembre 2012

Production d'alcool éthylique - 2013

France

(hectolitres d'alcool pur)

<p>1er trimestre 2013</p> <p>Production :</p> <p>dont</p> <ul style="list-style-type: none"> - Céréales - Mélasse / betteraves - Vitivinicole - Autres 	<p>4 490 959</p>	<p>2 049 380</p> <p>2 318 379</p> <p>116 282</p> <p>6 918</p>
<p>2ème trimestre 2013</p> <p>Production :</p> <p>dont</p> <ul style="list-style-type: none"> - Céréales - Mélasse / betteraves - Vitivinicole - Autres 	<p>4 036 325</p>	<p>1 986 126</p> <p>1 961 617</p> <p>80 259</p> <p>8 323</p>
<p>3ème trimestre 2013</p> <p>Production :</p> <p>dont</p> <ul style="list-style-type: none"> - Céréales - Mélasse / betteraves - Vitivinicole - Autres 	<p>3 756 038</p>	<p>2 133 366</p> <p>1 597 493</p> <p>16 820</p> <p>8 359</p>
<p>Total 2013</p> <p><i>(de janvier à septembre 2013)</i></p> <p>Production :</p> <p>dont</p> <ul style="list-style-type: none"> - Céréales - Mélasse betteraves - Vitivinicole - Autres 	<p>12 283 322</p>	<p>6 168 872</p> <p>5 877 489</p> <p>213 361</p> <p>23 600</p>

Source : FranceAgriMer

Écoulement d'alcool éthylique - 2013

France

(hectolitres d'alcool pur)

<p>1er trimestre 2013</p> <p>Écoulements (*) :</p> <p>dont</p> <ul style="list-style-type: none"> - <i>aliments</i> - <i>boissons alcoolisées</i> - <i>utilisations industrielles</i> - <i>carburant</i> - <i>autres</i> 	<p>2 595 539</p>	<p>49 975</p> <p>237 766</p> <p>345 515</p> <p>1 889 117</p> <p>73 166</p>
<p>2ème trimestre 2013</p> <p>Écoulements (*) :</p> <p>dont</p> <ul style="list-style-type: none"> - <i>aliments</i> - <i>boissons alcoolisées</i> - <i>utilisations industrielles</i> - <i>carburant</i> - <i>autres</i> 	<p>2 894 485</p>	<p>43 948</p> <p>246 688</p> <p>391 736</p> <p>2 139 580</p> <p>72 533</p>
<p>3ème trimestre 2013</p> <p>Écoulements (*) :</p> <p>dont</p> <ul style="list-style-type: none"> - <i>aliments</i> - <i>boissons alcoolisées</i> - <i>utilisations industrielles</i> - <i>carburant</i> - <i>autres</i> 	<p>2 901 903</p>	<p>42 405</p> <p>223 420</p> <p>350 081</p> <p>2 209 782</p> <p>76 215</p>
<p>Total 2013</p> <p><i>(de janvier à septembre 2013)</i></p> <p>Écoulements (*) :</p> <p>dont</p> <ul style="list-style-type: none"> - <i>aliments</i> - <i>boissons alcoolisées</i> - <i>utilisations industrielles</i> - <i>carburant</i> - <i>autres</i> 	<p>8 391 927</p>	<p>136 328</p> <p>707 874</p> <p>1 087 332</p> <p>6 238 479</p> <p>221 914</p>

* Ce total ne comprend pas les livraisons vers l'UE, notamment les quantités destinées à être transformées en ETBE et réexpédiées en France.

Source : FranceAgriMer

Importations et exportations d'alcool éthylique

(en hectolitres, tel quel *)

	Exportations			Importations			Solde		
	UE	PT	Total	UE	PT	Total	UE	PT	Total
2008									
Total	6 691 226	266 734	6 957 960	961 551	981 942	1 943 493	5 729 675	-715 208	5 014 467
2009									
Total	9 819 099	226 968	10 046 067	1 150 863	1 018 805	2 169 668	8 668 236	-791 837	7 876 399
2010									
Total	9 751 915	338 588	10 090 503	1 460 805	607 237	2 068 042	8 291 110	-268 649	8 022 461
2011									
Total	8 847 576	355 072	9 202 648	1 216 112	966 392	2 182 504	7 631 464	-611 319	7 020 145
2012									
Janvier	979 903	26 919	1 006 822	42 266	44 144	86 409	937 637	-17 225	920 412
Février	712 228	32 771	744 999	77 696	97 960	175 657	634 532	-65 190	569 342
Mars	1 027 660	26 459	1 054 120	88 802	35 424	124 227	938 858	-8 965	929 893
Avril	834 754	15 554	850 308	47 903	54 458	102 360	786 852	-38 904	747 948
Mai	770 841	33 653	804 493	54 718	6 636	61 354	716 123	27 017	743 140
Juin	743 189	31 084	774 273	71 054	34 204	105 258	672 135	-3 120	669 014
Juillet	767 354	30 150	797 504	111 416	61 030	172 447	655 938	-30 880	625 057
Août	557 835	37 393	595 228	51 599	98 942	150 541	506 236	-61 549	444 687
Septembre	490 650	27 055	517 706	153 518	3 188	156 706	337 132	23 868	361 000
Octobre	614 091	46 742	660 833	90 875	86 116	176 991	523 215	-39 374	483 841
Novembre	612 055	24 692	636 747	50 842	66 305	117 147	561 213	-41 613	519 601
Decembre	571 158	18 122	589 280	52 905	59 328	112 233	518 253	-41 206	477 047
Total	8 681 718	350 593	9 032 311	893 595	647 735	1 541 330	7 788 123	-297 142	7 490 981
2013									
Janvier	587 025	34 247	621 272	44 285	80 019	124 304	542 740	-45 772	496 968
Février	517 488	34 339	551 826	64 611	104 782	169 393	452 877	-70 444	382 433
Mars	624 368	40 133	664 501	57 193	112 177	169 370	567 175	-72 044	495 131
Avril	629 090	40 474	669 564	45 569	43 202	88 772	583 520	-2 728	580 792
Mai	755 070	33 809	788 879	118 411	60 204	178 615	636 659	-26 395	610 264
Juin	532 477	27 949	560 425	74 057	57 415	131 472	458 419	-29 466	428 953
Juillet	453 953	32 125	486 078	71 335	99 511	170 846	382 618	-67 386	315 232
Août	443 822	61 180	505 002	46 872	60 635	107 507	396 950	545	397 495
Septembre	685 785	23 309	709 093	87 549	116 392	203 941	598 235	-93 083	505 152
Octobre	793 229	27 249	820 478	59 120	167 096	226 216	734 109	-139 847	594 262
Total	6 022 305	354 813	6 377 118	669 001	901 434	1 570 436	5 353 304	-546 621	4 806 683

* Les quantités sont en hectolitres, tel quel, c'est-à-dire qu'elles ne représentent pas des quantités d'alcool pur mais qu'elles contiennent suivant les produits de moins de 80 % à 99 % d'alcool.

Sources : Douanes et FranceAgriMer

Directeur de la Publication Éric ALLAIN
Atelier Commun d'impression – FAM
Commission Paritaire des publications
Agence de Presse : n° 1364 AD du 19.02.79

