

Conjoncture

> L'analyse économique de FranceAgriMer

> novembre 2017 - n° 559



Marché du sucre

Statistiques du mois d'août 2017

Bulletin n° 559

Novembre 2017

Statistiques d'août 2017

SOMMAIRE

I – La situation mondiale

Faits et chiffres – octobre 2017 / novembre 2017	6
Spot et terme proche à Londres et à New York en moyenne mensuelle (10/2008 à 10/2017)..	10
Evolution des cours et prime de blanc depuis novembre 2016	11
Cours mondiaux sur les marchés de Londres et New York :	
.Termes : Moyennes mensuelles et évolution quotidienne - octobre 2017.....	13
Marché à terme de New York :	
. Evolution du nombre de lots échangés et part des opérateurs non commerciaux	14
Evolution de la production et de la consommation mondiale de sucre.....	15

II- La situation communautaire

Actualité communautaire – novembre 2017	17
Règlements votés en comités de gestion – novembre 2017	18
Bilans communautaires sucre 2013/14 à 2016/17	21-1
Bilan communautaire (post quotas sucre), 2017/18 (prévisionnel)	21-2
Surfaces betteravières et rendements de l'UE de 1996/97 à 2017/18	22
Quotas 2007/08 à 2016/17	23
Production de sucre dans l'UE de 2015/16 à 2017/18	24
Prix moyens du sucre blanc communautaire jusqu'à septembre 2017	25

III – La situation française

Bilans français, 2014/15, 2015/16 (provisoire) et 2016/17 (prévisionnel)	30-1
Bilan français (post quotas sucre), 2017/18 (prévisionnel)	30-2
Diagramme prévisionnel de gestion de la campagne 2016/17.....	31
Bilans mensuels, estimation des ventes pour la consommation intérieure - Campagne 2016/17 - situation au 31 août 2017.	32
Consommation intérieure : Evolution des ventes jusqu'à août 2017	33
Consommation intérieure : Ventes, en cumul mobile, jusqu'à août 2017.....	34
Etat des stocks de sucre détenus en France par les fabricants – Campagne 2015/16 et 2016/17	35

IV – La situation des DOM

Bilans 2014/15, 2015/16 (provisoire) et 2016/17 (prévisionnel)	37
Production 2014/15, 2015/16 et 2016/17.....	38
Exportations de sucre des DOM (Antilles et Réunion) par destination	39
Importations de sucre des DOM (Antilles et Réunion) par origine	40
Exportations mensuelles de sucre par nature (NC)	41
Importations mensuelles de sucre par nature (NC)	42

V – Les échanges de sucre en l'état

Echanges intra-communautaires de la France :

. Importations en provenance des pays de l'UE jusqu'à août 2017.....	44
. Exportations vers les pays de l'UE jusqu'à août 2017	45

Echanges de la France avec les pays tiers

. Importations par pays d'origine jusqu'à août 2017 (campagne 2016/17).....	46
. Importations par pays d'origine de 2013/14 à 2015/16	47
. Exportations par pays de destination jusqu'à août 2017 (campagne 2016/17).....	48
. Exportations par pays de destination de 2013/14 à 2015/16	52

Certificats délivrés en France pour l'exportation de sucre.....	56
---	----

VI – Les échanges français de produits sucrés

- Produits sucrés :

. Importations en provenance de l'UE et des pays tiers – août 2017.....	58
. Exportations vers l'UE et les pays tiers – août 2017	59

- Sucre incorporé (évaluation) :

. Importations en provenance de l'UE et des pays tiers – août 2017.....	60
. Exportations vers l'UE et les pays tiers – août 2017	61
. Solde des échanges – août 2017	62

VII – Les échanges français de mélasses

- Bilan des échanges avec l'UE et les pays tiers jusqu'à août 2017	64
- Importations en provenance des pays de l'UE jusqu'à août 2017	65
- Exportations vers les pays de l'UE jusqu'à août 2017	66

VIII – Production et écoulement d'alcool éthylique

- Faits et Chiffres – septembre / octobre 2017.....	68
- Evolution comparée des cours du sucre, de l'éthanol (Brésil) et du pétrole (mondial)	71
- Bilans alcool éthylique UE – 2012, 2013, 2014 et 2015.....	72
- Production 2013 : Répartition par Etat membre et par matière première (provisoire)	73
- Utilisation 2013 : Répartition par Etat membre et par utilisation	74
- Importations de l'UE par pays d'origine de 2007 à 2013.....	75
- Production, utilisations et importations de l'UE - Evolution depuis 2004	76
- Bilans d'alcool éthylique France – 2014, 2015 et 2016.....	78
- Production d'alcool éthylique en France – 2017 (janvier - juin)	79
- Ecoulement d'alcool éthylique en France – 2017 (janvier - juin)	80
- Importations et exportations d'alcool éthylique en France - janvier 2008 à août 2017.....	81

Reproduction et utilisation autorisées avec mention de la source

I – La situation mondiale

Faits et chiffres ¹

Octobre / Novembre 2017

Monde

Campagne 2017/18

Un marché, certes excédentaire, mais qui suit deux campagnes consécutives déficitaires. Nombre d'acteurs sur le marché s'attendent à ce que l'excédent sucrier 2017/18 soit moins important que prévu initialement.

Dans sa mise à jour trimestrielle de l'estimation de la production mondiale de sucre pour 2017/18 **F.O.Licht** envisage une augmentation de la production de 14,2 Mt, à 192,2 Mt (valeur brut). Cette révision découle de l'augmentation prévue pour l'Union européenne et la Russie qui compense en partie la réduction pour le Brésil. A noter que les estimations de FO Licht prennent en compte les surfaces récoltées et non emblavées et excluent les « betteraves éthanol ». En outre, les chiffres de production s'entendent « valeur brut » (*F.O.Licht du 17 novembre 2017*).

Dans sa deuxième estimation du bilan sucrier mondial pour 2017/18, l'**ISO (Organisation Internationale du Sucre)** a revu à la hausse la production mondiale, à 179,45 Mt, (+ 7 %, 11,06 Mt), en raison des augmentations prévues pour l'Inde, l'Union européenne, la Thaïlande et la Chine et malgré la baisse importante de la production du Brésil, où la préférence se porte de plus en plus vers la production d'éthanol. La consommation mondiale de sucre augmenterait de 1,71 %, (+ 2,94 Mt) par rapport à la campagne précédente, à 174,41 Mt. Compte tenu de la croissance de la production dans les pays exportateurs, la disponibilité pour les exportations mondiales devrait augmenter de près d'1 Mt, à 61,09 Mt, deuxième plus haut niveau jamais atteint jusqu'alors, dépassant de manière significative la demande d'importation qui devrait diminuer de 2,57 Mt par rapport à 2016/17, à 57,47 Mt. En conséquence, les stocks mondiaux devraient augmenter de 1,41 Mt.

L'ISO a par ailleurs donné une première estimation de l'excédent pour 2018/19 qu'il évalue à environ 3 Mt (*ISO Quaterly Market Outlook, novembre 2017*).

Au 1^{er} novembre, **Datagro** a fortement révisé à la baisse ses estimations d'excédent mondial pour 2017/18, de 3,45 Mt à 2,95 Mt, en raison, de la forte baisse de production dans le centre-sud brésilien. La production mondiale est estimée à 187,44 Mt, valeur brut, tandis que la consommation mondiale progresserait de 1,7 % pour atteindre 184,49 Mt. Selon **Datagro**, le mix énergétique au Brésil connaît d'importants et rapides changements en faveur de l'éthanol. En 2018/19, 44 % de la

canne devrait être consacrés à la production de sucre, contre 47 % en 2017/18.

Australie

La récolte est quasiment achevée. Au 19 novembre, les sucreries avaient traité 30,59 Mt de canne, soit 91,5 % des 33,44 Mt prévues pour la campagne en cours par l'Australian Sugar Milling Council (**ASMC**). Les projections initiales tablaient sur une production de canne de 33,96 Mt. Malgré la baisse continue de la teneur en sucre des cannes à ce stade de la récolte, celle-ci s'élevait provisoirement à 13,45 %, contre 12,86 % pour l'ensemble de la dernière campagne. La récolte de 2017 est estimée en baisse de 8,4 % par rapport aux 36,5 Mt l'an dernier, en raison de l'impact de la sécheresse dans la région sud du Queensland et du cyclone Debbie dans la région centrale fin mars (*F.O.Licht du 24 novembre 2017*).

Brésil

Prévisions 2017/18

Selon la société de conseil **INTL FCStone**, les sucreries du centre / sud du Brésil pourraient traiter 587,5 Mt de canne à sucre en 2018/2019, en hausse de 0,6 % par rapport aux prévisions de la campagne 2017/18 (583,8 Mt). Une amélioration des conditions météorologiques et un taux plus élevé de renouvellement des cannes depuis 2015 et 2016 devraient contribuer à la légère augmentation de la récolte de canne en 2018/19. Contrairement à la baisse de 1,5 % prévue pour 2017/18, **INTL FCStone** s'attend à une hausse de 0,3 % de la superficie récoltée en 2018/19, conséquence de la réduction des zones dédiées au renouvellement des cannes. En ce qui concerne les rendements de sucre, **INTL FCStone** s'attend à ce que les sucres récupérables totaux, (ATR) baisse de 0,5 % d'une année sur l'autre à 135,4 kg/t, anticipant une humidité plus élevée qui tend à réduire les rendements de sucre. La société de conseil estime également que 56 % des cannes seront destinés à la production d'éthanol en 2018/19, contre 53,4 % en 2017/18, débouchant sur une augmentation de 5,1 % de la production d'éthanol, à 26,3 milliards de litres. La production d'éthanol hydrique devrait atteindre 15,4 milliards de litres en 2018/19, en hausse de 8,9 % par rapport à l'année en cours, tandis que la production d'éthanol anhydre resterait stable. La production de sucre est estimée à 33,3 Mt, en baisse de 5,5 % par rapport à 2017/18 (*F.O.Licht du 22 novembre 2017*).

Datagro anticipe une baisse significative de la pro-

duction de sucre Centre / Sud en 2018/19.

La récolte de canne dans le Centre / Sud devrait passer de 601 Mt en 2017/18, à 580 Mt en 2018/19, les conditions climatiques défavorables ayant affecté le développement des cannes.

Cela représente une nouvelle baisse par rapport aux quantités de cannes broyées en 2016/17 de 617 Mt. Le directeur de Datagro, Plinio Nastari s'attend à une forte modification du mix de production en faveur de l'éthanol, ce qui entraînerait une baisse de la production de sucre en 2018/2019 à 32,6 Mt, sur une base révisée de 36,4 Mt en 2017/18. D'autres analystes comme Agroconsult, par exemple, ont des opinions différentes. Agroconsult, s'attend à une récolte de 610 Mt de canne pour le Centre / Sud l'an prochain. Malgré une récolte de canne et de sucre plus faible, Datagro prévoit une production stable d'éthanol de 25,3 milliards de litres pour la campagne prochaine, les sucreries étant censées allouer plus de canne à la fabrication d'éthanol, avec 44 % des cannes consacrées à la production de sucre en 2018/19, contre 47 % attendus pour 2017/18. Les sucreries ont une certaine flexibilité pour modifier le mix de production, allant généralement de 40 % minimum à 60 % maximum à la fabrication d'éthanol (F.O.Licht du 8 novembre 2017).

Copersucar s'attend à ce que les sucreries du Centre / Sud augmentent la production d'éthanol au cours de la prochaine campagne 2018/19 afin de profiter de la hausse de la demande du biocarburant, a déclaré le président Luis Roberto Pogetti.

Pogetti a indiqué que les changements dans la composition de la production de la récolte actuelle de canne à sucre 2017/18 ont été modestes en raison des engagements antérieurs des sucreries, mais que des ajustements plus importants en faveur de l'éthanol interviendraient plus tard. Les prix de l'essence ont bondi de 20 % au Brésil depuis juillet en raison de la hausse des prix du pétrole et des effets des ouragans aux États-Unis.

Un des principaux changements possibles au Brésil serait le programme RenovaBio, un plan parrainé par le gouvernement pour stimuler l'utilisation de l'éthanol et du biodiesel au Brésil.

Selon le président de l'association des producteurs de canne à sucre de Pernambuco (**Pernambuco's cane producers association Sindaçúcar**), Renato Cunha, les quantités de cannes broyées dans la région nord-nord-est (NNE) devraient atteindre 42 Mt en 2017/18, sans grand changement par rapport à la campagne précédente. On est loin du record historique de 60 Mt. La production dans la région du nord-nord-est devrait croître à nouveau une fois que le programme RenovaBio qui sera mis en place par le gouvernement fédéral brésilien, pour inciter la production d'éthanol, sera lancé (F.O.Licht du 3 novembre 2017).

Selon Pedro Fernandes, directeur de l'agroalimentaire de la banque locale Itaú BBA, l'endettement des sucreries au Brésil, plus particulièrement dans le Centre / Sud a augmenté de 138 % au cours des cinq dernières années et le niveau d'investissement a été inférieur de

30 %, au niveau nécessaire à la santé financière des entreprises. Fernandes a déclaré que la mise en œuvre du programme RenovaBio sera fondamentale pour inverser cette tendance, donner du pouvoir aux sucreries en terme de trésorerie (F.O.Licht du 16 novembre 2017).

Production 2017/18

On s'attend à d'importants changements dans le mix énergétique brésilien, en faveur de l'éthanol, ce qui signifie moins de canne disponibles pour la fabrication de sucre.

Au 1^{er} novembre, les sucreries de la région du Nord Nord-est ont produit 741 022 tonnes de sucre, tel quel, en forte baisse (-35 %) par rapport aux 1,14 Mt produites l'an dernier à la même date, à partir de 17,64 Mt de cannes, (20,68 Mt l'an dernier). Plusieurs sucreries des États de Pernambuco et d'Alagoas ont décidé de repousser le début de leur campagne, compte tenu de la météo pluvieuse du début septembre. En 2016/17, les sucreries avaient traité 44,70 Mt de canne, pour produire 3,11 Mt de sucre (F.O.Licht du 16 novembre 2017).

Au 1^{er} novembre 2017, les sucreries de la région du Centre-Sud du Brésil ont traité un total de 540,25 Mt de canne (-1,97 % par rapport à 2016/17). Malgré la baisse des quantités de cannes broyées, la production cumulée de sucre atteint 33,10 Mt, en hausse de 2,8 % par rapport aux 32,20 Mt à la même date l'an dernier. Le rendement moyen des cannes depuis le début de la récolte s'élève maintenant à 77,53 t/ha, en baisse de 1,6 % par rapport au 78,77 t/ha l'an dernier. La richesse est en revanche en légère hausse, à 137,8 Kg de sucre (ATR)/t de canne, par rapport aux 134 kg/t en 2016/17, ce qui reflète l'amélioration de la qualité des cannes. Bien que la part des cannes consacrée à la production de sucre demeure élevée à 47,60 %, contre 46,68 % l'an dernier, le mix de production continue de favoriser la production d'éthanol. Selon l'Unica, au 31 octobre, 43 sucreries avaient terminé leur campagne, (25 de plus que quinze jours auparavant), contre 67 l'an dernier à la même date (F.O.Licht du 14 novembre 2017).

Brésil : Rapport de campagne 2016/17 du 1er avril au 1er novembre 2017 (Source : Unica)			
	2017/18	2016/17	Evolu-tion en %
Canne (1000 tonnes)	529 600	540 249	-1,97%
Sucre (1000 tonnes)	33,10	32,20	2,80%
Ethanol (millions de litres)	22,60	22,69	- 0,42%
Kg de sucre par tonne de canne (kg) - ATR/TC	137,80	134,00	2,84%
Part de la canne pour produire du sucre (%)	47,60	46,68	
Part de canne pour produire de l'éthanol (%)	52,40	53,32	

Brésil - graphiques

Centre sud - Production de sucre bimensuelle
(Campagnes octobre - septembre) (Mt)

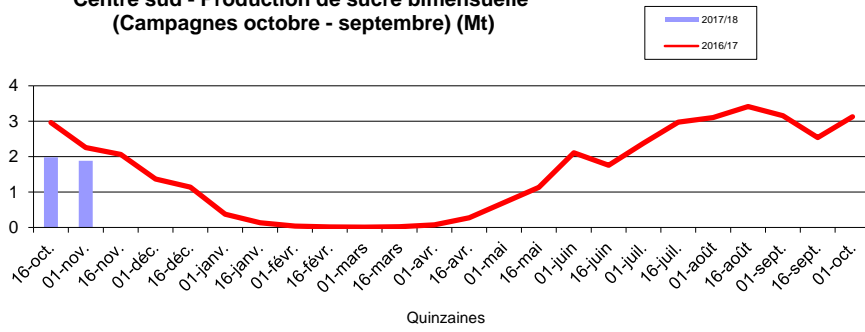

Centre sud - Production de sucre cumulée - 01/11/2017(Mt) (Campagnes octobre - septembre)

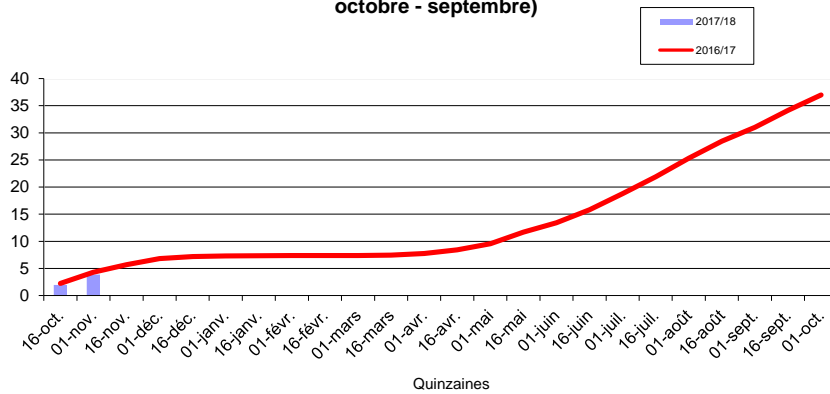

Les exportations brésiliennes de sucre de 2003/04 à 2017/18 (octobre 2017)
(1 000 t)
(Campagne avril-mars)

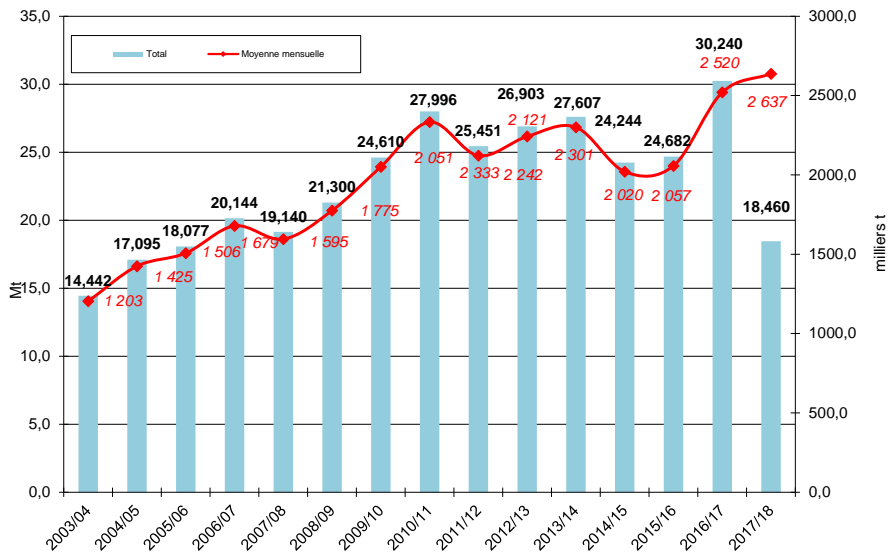

Exportations 2017/18

Le Brésil a exporté 2,92 Mt, valeur brut, en octobre 2017, en baisse par rapport aux 3,55 Mt en septembre et au-dessus des 2,21 Mt en octobre 2016.

Les exportations cumulées de sucre au cours des sept premiers mois de 2017/18 atteignent 19,26 Mt dépassant les 17,73 Mt exportées l'an dernier au cours de la même période (*F.O.Licht du 2 novembre 2017*).

Chine

Estimations 2017/18

Selon les estimations de l'Association chinoise du sucre (CSA), la production de sucre de la Chine devrait augmenter de 9,8 % pour atteindre son plus haut niveau depuis trois ans, à 10,2 Mt de sucre (valeur blanc) en 2017/18, contre 9,29 Mt en 2016/17. La superficie cultivée est estimée à 1,417 M/ha.

La production de sucre de canne devrait augmenter de 10,1 % à 9,07 Mt, contre 8,24 Mt l'an dernier, la production de sucre de betterave augmenterait à 1,13 Mt, contre 1,05 Mt l'an dernier. La production de sucre de canne du premier producteur, le Guangxi, est estimée à 5,90 Mt, contre 5,30 Mt en 2016/17. La production de sucre du Yunnan, augmenterait de 1,88 Mt l'an dernier, à 1,94 Mt et celle du Guangdong passerait de 771 800 à 900 000 tonnes.

La Mongolie intérieure devrait devenir la plus grande province productrice de sucre de betterave, avec une production de 500 000 tonnes, contre 463 300 tonnes l'an dernier. La production du Xinjiang devrait rester inchangée à 490 000 tonnes, contre 487 400 l'an dernier (*FO Licht du 16 novembre 2017*).

Importations 2017/18

Les importations chinoises de sucre ont fait un bond de 60,6 % en octobre, à 170 000 t par rapport à octobre 2016 (105 040 tonnes). Par rapport au mois de septembre 2017 (161 770 tonnes), la hausse est de 6 %. A la demande des raffineurs locaux, la Chine a fortement réduit les autorisations d'importation de sucre hors quotas et a augmenté les taxes sur les importations. De ce fait, sur les 10 premiers mois de l'année, les importations ont chuté de 26,3 % à 2 Mt, par rapport à la même période en 2016 (*F.O.Licht du 24 novembre 2017*).

Inde

Selon l'Indian Sugar Mills Association (ISMA), la campagne sucrière pour 2017/18 a commencé plus tôt que les années précédentes avec 313 sucreries déjà opérationnelles au 15 novembre, contre 222 à la même époque l'an dernier. Le démarrage précoce a entraîné une augmentation de la production de sucre qui a atteint 1,37 Mt à la mi-novembre, contre 767 000 tonnes produites durant les 45 premiers jours de la campagne dernière. Les sucreries de l'Uttar Pradesh ont produit 567 000 tonnes à ce jour, contre 193 000 l'an dernier. Il y avait 78 sucreries opérationnelles au 15 novembre contre 55 l'an dernier. De même, le nombre de sucreries opérationnelles dans le Maharastra est passé de 95 à 137 et, à ce jour, elles ont produit 326 000 tonnes de sucre, contre 192 000 tonnes l'an dernier. La production du troisième

plus grand État producteur, le Karnataka et celle des autres États est similaire à celle de l'an dernier, selon l'ISMA. L'association a demandé au gouvernement de retirer la limite de stockage imposée aux sucreries, ajoutant que le maintien des stocks chez les négociants se répercuterait sur leurs achats en réduisant leur capacité de paiement des cannes aux producteurs (*F.O.Licht du 21 novembre 2017*).

Mexico

D'après le rapport WASDE de septembre, le quota maximum de sucre mexicain pouvant être exporté vers les États-Unis du 1^{er} octobre 2017 au 30 septembre 2018, a été fixé à 1,15 Mt valeur brut et correspond à 70 % des besoins des États-Unis. (*F.O.Licht du 3 novembre 2017*). Le Conseil national du sucre (CONADESUCA) estime que le pays pourrait produire 6,18 Mt de sucre tel quel en 2017/18, soit une hausse de 3,8 % par rapport au 5,96 Mt produites en 2016/17, essentiellement en raison de l'accroissement de 3,2 % des superficies de canne à 801 907 ha (*F.O.Licht du 30 octobre 2017*).

Pakistan

Le Premier ministre Shahid Khaqan Abbasi a autorisé l'exportation de 1,5 Mt de sucre. La production de sucre du pays pourrait atteindre 8 Mt au cours de la campagne à venir, pour une consommation prévue de 5,1 Mt, ce qui se traduirait par un excédent de 3 Mt (*F.O.Licht des 17 et 29 novembre*).

Russie

La récolte de betterave est entrée dans sa phase finale en Russie. Au 15 novembre, 95 % (1,11 Mha) de la superficie betteravière totale avaient été récoltés pour une production de 48 Mt (contre 1,0 Mha et 47,9 Mt, à la même date en 2016). Le rendement betteravier moyen est toujours en baisse par rapport à la même époque l'année dernière, à 43,10 t/ha, contre 46,06 t/ha l'an dernier (*F.O.Licht du 20 novembre 2017*).

Exportations 2017/18

Selon l'Association russe des producteurs de sucre, la Russie a exporté plus de 80 000 tonnes de sucre depuis septembre, début de la campagne 2017/18. Cependant, une nouvelle hausse des prix sur le marché local pourrait rendre le sucre russe non compétitif face au sucre ukrainien en Asie centrale. L'Ukraine a augmenté ses exportations de sucre vers l'Azerbaïdjan et le Tadjikistan en octobre par rapport à septembre. En outre, quelques 2 000 tonnes de sucre ukrainien auraient été exportées en Ouzbékistan au cours des trois derniers mois (*F.O.Licht du 23 novembre 2017*).

Ukraine

Le Syndicat Ukrainien des Producteurs de Sucre (*Ukrtsukor*), a réduit ses prévisions de production de sucre pour 2017 de 2 Mt, à 1,9 Mt, valeur blanc. L'Ukraine a produit 2 Mt de sucre blanc en 2016 (*F.O.Licht du 27 novembre 2017*).

Spot et terme à Londres et à New York
 octobre 2008 à octobre 2017 (en \$/t)

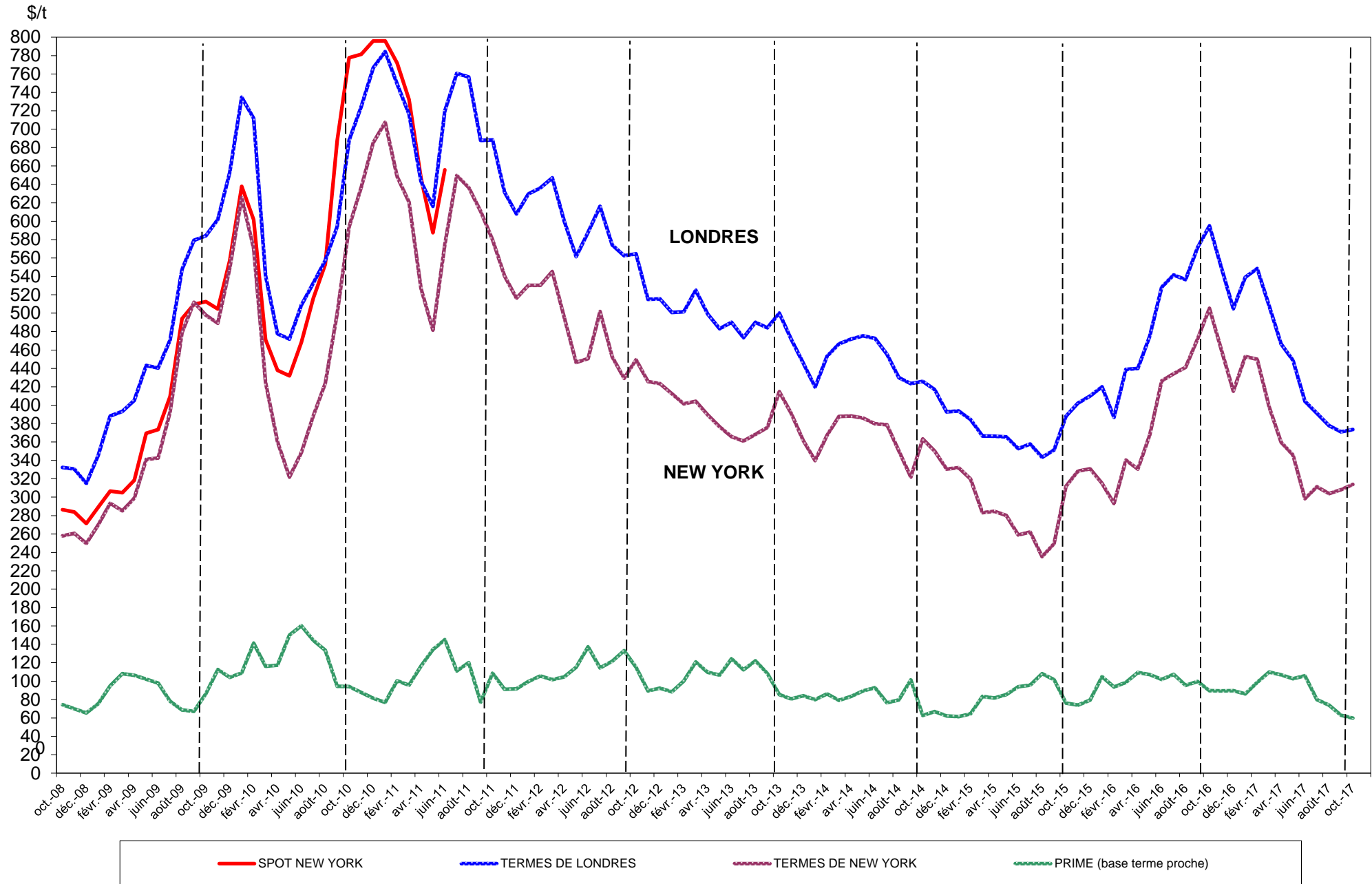

Sucre Brut : New - York n° 11, en \$/tonne depuis le 01/11/2016



Sucre blanc : FOB N° 5 Londres en \$/tonne depuis le 01/11/2016

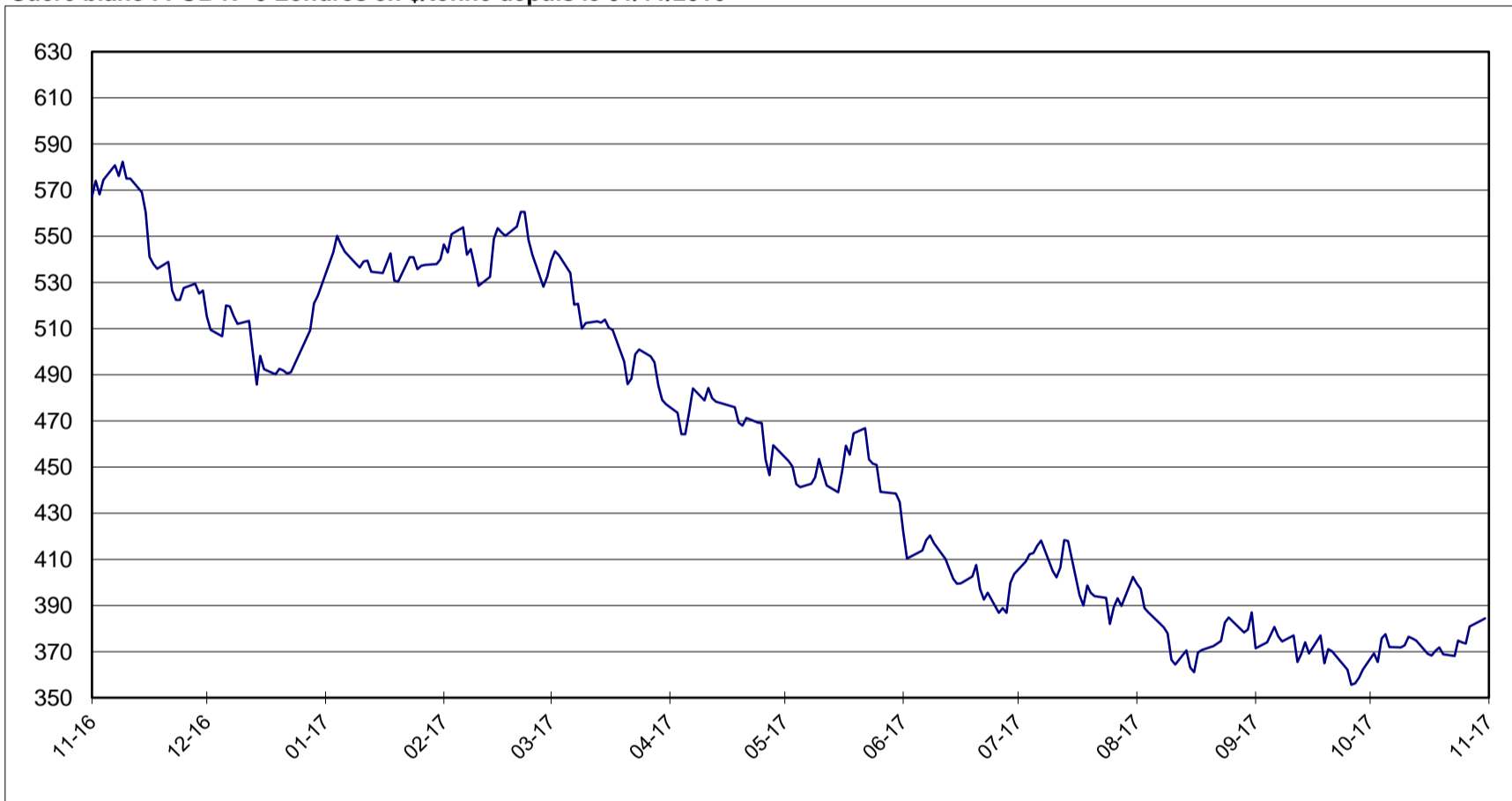

Prime du blanc en \$/tonne depuis le 01/11/2016

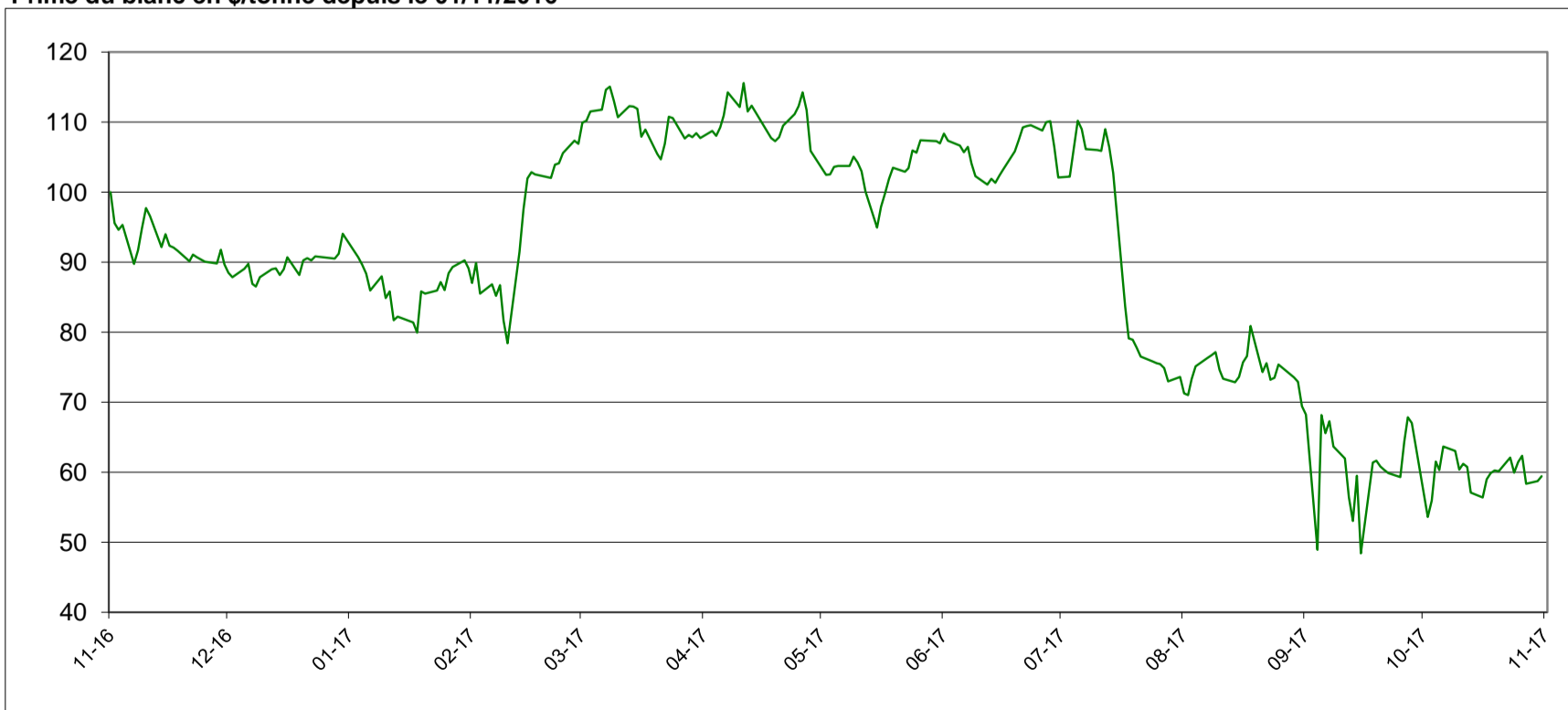

Évolution des termes
Moyennes mensuelles de Londres et New York

		New York		Londres		1 € =\$
		en cts/lb	en €/t	en \$/t	en €/t	
Octobre	2014	16,48	286,63	425,87	336,08	1,2672
Novembre	"	15,88	280,69	416,89	334,26	1,2472
Décembre	"	14,99	268,14	392,84	318,59	1,2331
Janvier	2015	15,06	285,74	393,60	338,69	1,1621
Février	"	14,51	281,89	384,49	338,76	1,1350
Mars	"	12,84	261,21	366,60	338,26	1,0838
Avril	"	12,91	264,06	366,34	339,86	1,0779
Mai	"	12,70	251,11	365,48	327,71	1,1153
Juin	"	11,75	230,93	352,75	314,59	1,1213
Juillet	"	11,90	238,53	357,84	325,43	1,0996
Août	"	10,67	211,27	343,38	308,26	1,1139
Septembre	"	11,32	222,36	351,25	313,02	1,1221
Octobre	"	14,14	277,46	387,89	345,25	1,1235
Novembre	"	14,89	305,72	402,26	374,69	1,0736
Décembre	"	15,00	304,10	410,01	377,15	1,0877
Janvier	2016	14,29	290,18	420,01	386,77	1,0860
Février	"	13,29	264,31	386,72	348,72	1,1093
Mars	"	15,43	306,32	438,88	395,30	1,1100
Avril	"	15,00	291,60	439,95	388,01	1,1339
Mai	"	16,68	325,07	475,04	420,08	1,1311
Juin	"	19,34	379,71	528,27	470,55	1,1229
Juillet	"	19,69	392,25	541,42	489,14	1,1068
Août	"	20,01	393,55	536,53	478,54	1,1212
Septembre	"	21,40	420,69	571,34	509,58	1,1212
Octobre	"	22,92	458,20	594,99	539,67	1,1026
Novembre	"	20,87	426,39	549,58	509,41	1,0799
Décembre	"	18,83	393,75	504,88	478,88	1,0543
Janvier	2017	20,54	426,33	538,91	507,44	1,0614
Février	"	20,41	422,63	548,39	515,30	1,0643
Mars	"	18,06	372,79	508,08	475,71	1,0685
Avril	"	16,32	335,73	466,72	435,36	1,0723
Mai	"	15,69	313,17	448,53	405,89	1,1066
Juin	"	13,53	265,98	404,20	359,97	1,1229
Juillet	"	14,12	270,20	391,16	339,84	1,1511
Août	"	13,78	257,39	377,76	319,95	1,1807
Septembre	"	13,97	259,56	370,91	311,29	1,1915
Octobre	"	14,23	266,91	373,57	317,80	1,1756

Évolution des cours mondiaux du sucre (1^{ers} termes) et de l'euro
en octobre 2017

	New York		Londres		1 € =\$
	Terme d'octobre		Terme de décembre		
	en cts/lb	en €/t	en \$/t	en €/t	
2 octobre-17	14,31	268,63	369,10	314,29	1,1744
3 octobre-17	14,04	263,36	365,50	310,98	1,1753
4 octobre-17	14,25	266,53	375,70	318,74	1,1787
5 octobre-17	14,39	270,18	377,60	321,58	1,1742
6 octobre-17	13,98	263,26	371,90	317,67	1,1707
9 octobre-17	14,00	262,76	371,70	316,45	1,1746
10 octobre-17	14,17	264,80	372,80	316,01	1,1797
11 octobre-17	14,30	266,49	376,50	318,26	1,1830
12 octobre-17	14,28	265,53	375,60	316,80	1,1856
13 octobre-17	14,41	268,99	374,80	317,36	1,1810
16 octobre-17	14,18	264,86	369,00	312,63	1,1803
17 octobre-17	14,03	263,04	368,30	313,21	1,1759
18 octobre-17	14,08	264,20	370,30	315,18	1,1749
19 octobre-17	14,13	263,23	371,80	314,18	1,1834
20 octobre-17	14,00	261,16	368,80	312,07	1,1818
23 octobre-17	13,88	260,64	368,10	313,54	1,1740
24 octobre-17	14,28	267,68	374,80	318,68	1,1761
25 octobre-17	14,18	265,26	374,10	317,44	1,1785
26 octobre-17	14,11	264,67	373,40	317,71	1,1753
27 octobre-17	14,63	277,92	380,90	328,22	1,1605
30 octobre-17	14,73	279,66	383,50	330,26	1,1612
31 octobre-17	14,74	279,22	384,40	330,30	1,1638
Moyenne	14,23	266,91	373,57	317,80	1,1756
Maximum	14,74	279,66	384,40	330,30	1,1856
Minimum	13,88	260,64	365,50	310,98	1,1605

Marché à terme de New - York (sucre brut) :
Nombres de lots (positions ouvertes) de janvier 2009 à novembre 2017

Milliers de lots

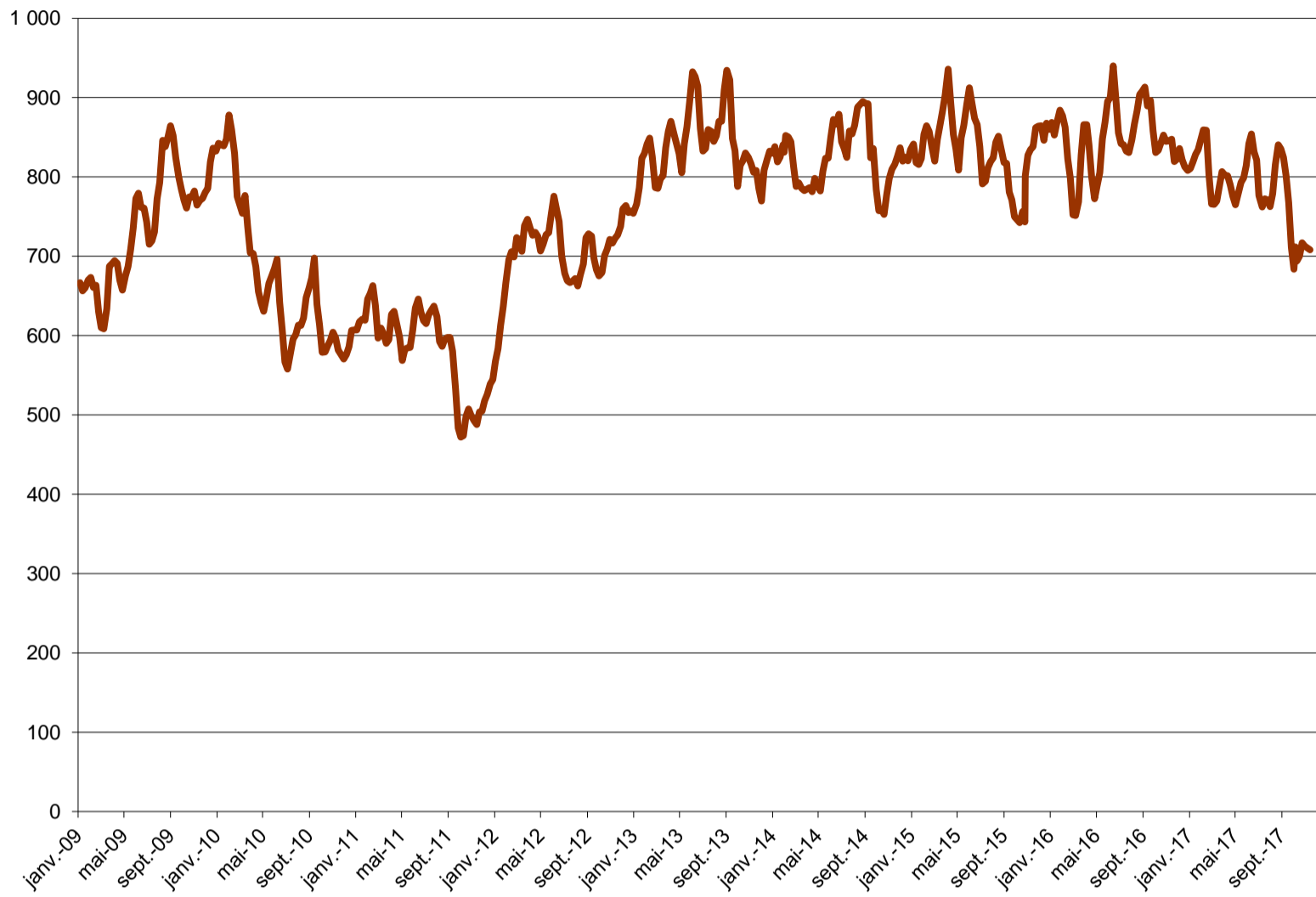

Marché à terme de New - York (sucre brut) :
Parts des opérateurs non commerciaux (positions nettes)

Milliers de lots

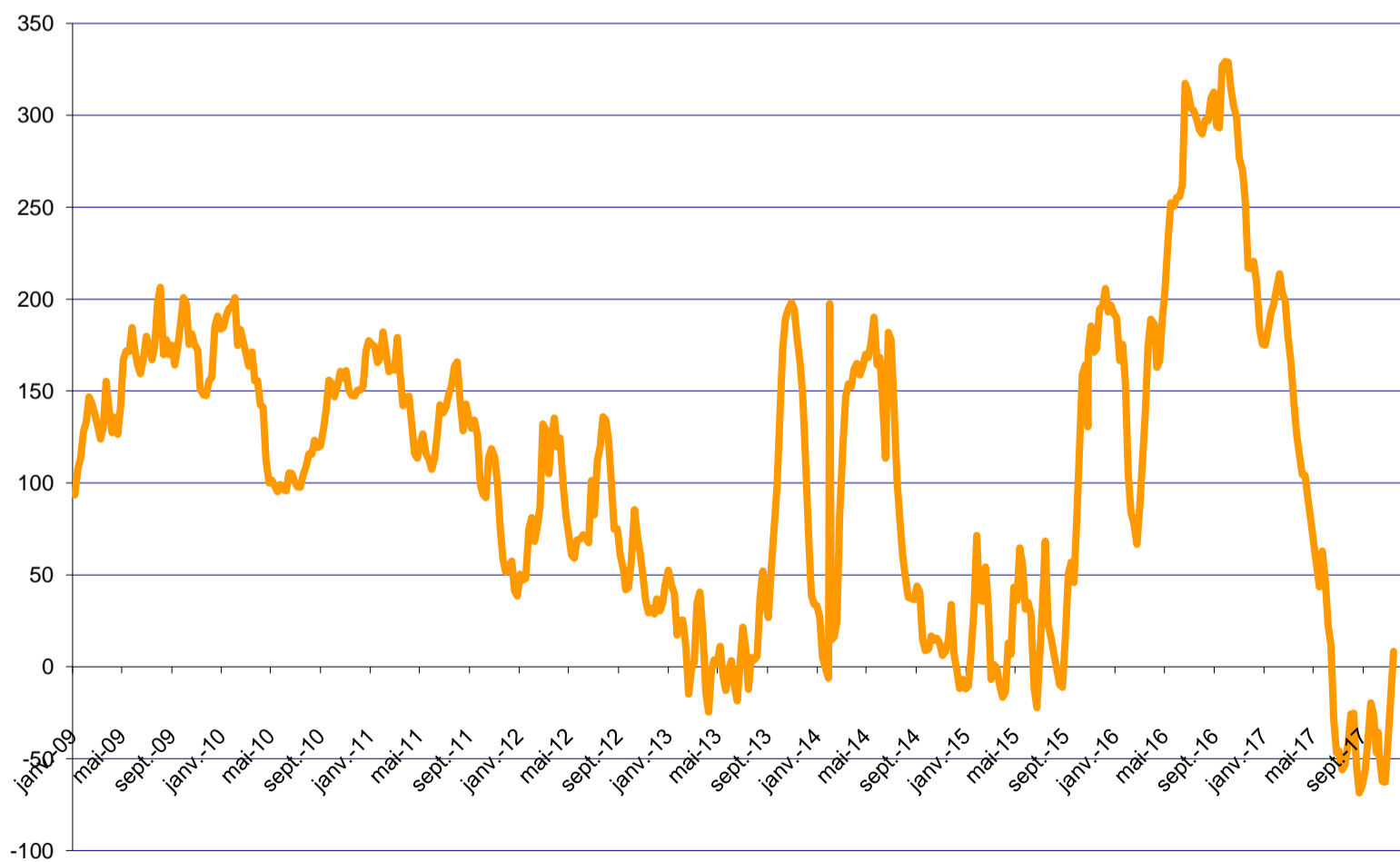

Source : CFTC.org

Évolution de l'excédent / déficit mondial (FO Licht) Estimation oct/sept 2017/18

en Mt, valeur brut

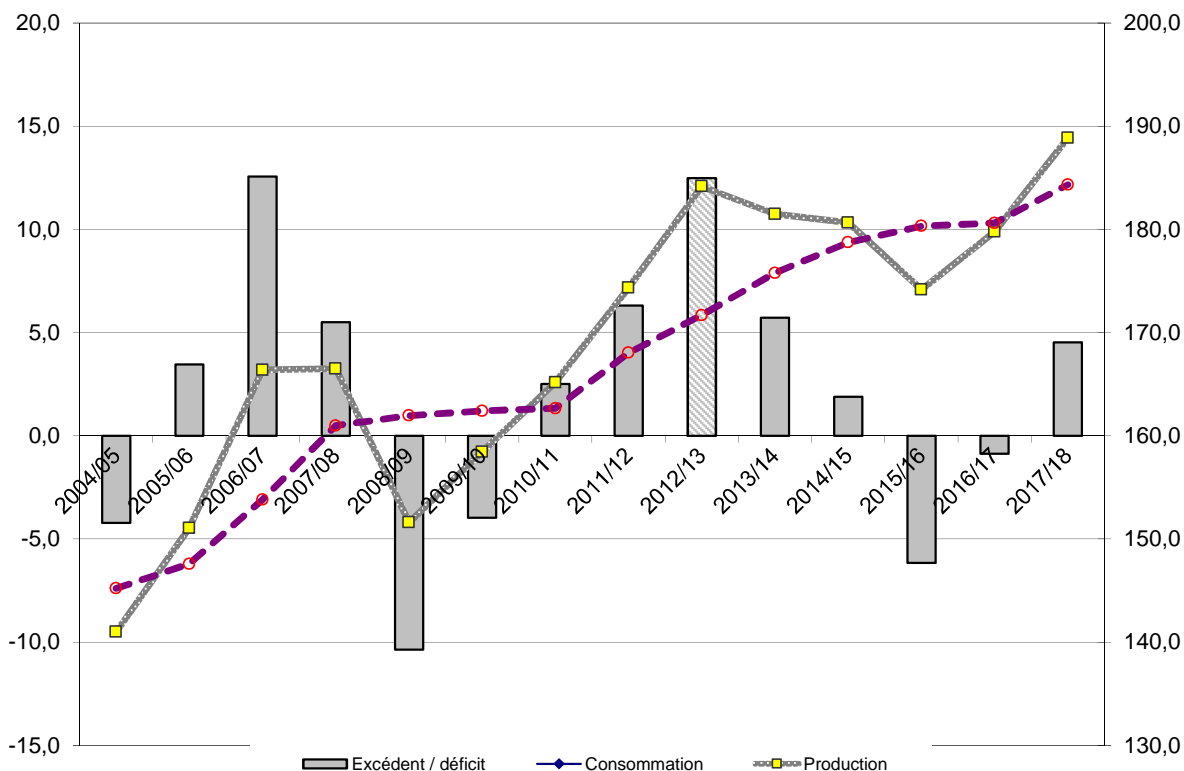

Évolution de l'excédent / déficit mondial (ISO) Estimation oct/sept 2017/18

en Mt, valeur brut

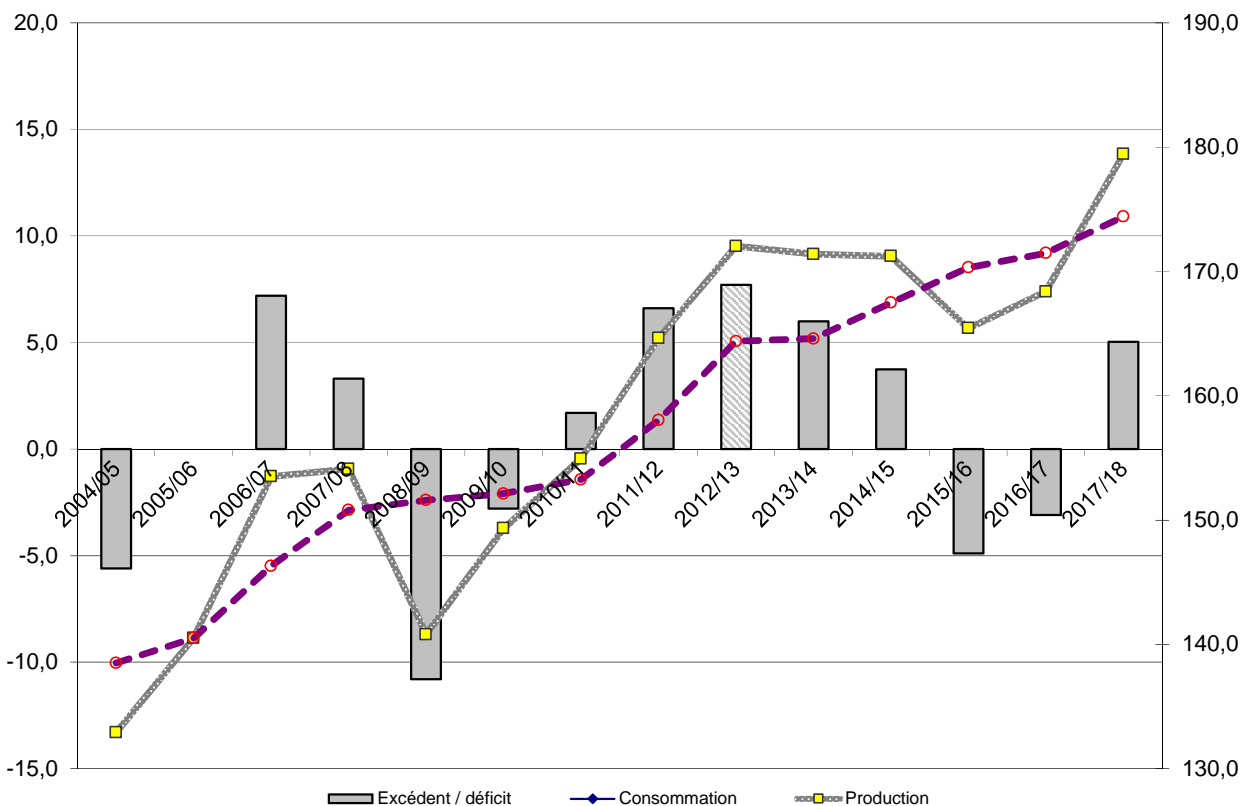

NB : L'ISO prend en compte, dans son estimation de la consommation, la différence entre les exportations et les importations mondiales. Cette estimation n'est donc pas tout à fait comparable avec celle de FO Licht. Ceci expliquant l'écart important entre les estimations de ces deux organismes.

II – La situation communautaire

Faits et chiffres

Novembre 2017

Stocks de la campagne 2016/17 (publication CE)

Lors du Comité de Gestion du 30 novembre 2017, la Commission Européenne (CE) a présenté les stocks de sucre au 1er septembre 2017. Le stock des sucres libres (quota + sucres achetés) est à **1,6 Mt**, en retrait de **27 %** par rapport à septembre 2016 (2,2 Mt). L'écart entre les stocks des deux campagnes s'est d'avantage creusé depuis le mois d'août 2017 (18 %), alors qu'il fluctuait depuis novembre 2016 entre 9 et 13 %. S'agissant du stock de sucre hors quota, il est donné à **1,2 Mt**, en hausse de 20 % par rapport au 1er septembre 2016 (1 Mt).

Bilans UE-28 campagnes 2016/17 et premiers éléments de situation pour la campagne 2017/18 (post quotas).

Contrairement aux attentes, la CE n'a publié aucun bilan prévisionnel pour **2017/18**, lors de ce Comité de Gestion. Par conséquent, les modifications du bilan ne se traduisent que par quelques ajustements des prévisions de production des Etats Membres, pour une nouvelle production totale de l'UE estimée à **20,2 Mt**, contre 20,1 Mt dans la publication précédente, ainsi que d'un ajustement du commerce extérieur. Les importations de sucre en l'état en provenance des pays tiers ont été ramenées à **1,3 Mt** contre 1,5 Mt précédemment, les exportations à **2,8 Mt** contre 3 Mt et les exportations sous forme de produits transformés ont été réévaluées à **1,56 Mt** contre 1,42 Mt.

Les livraisons sur le marché intérieur restent toujours maintenues à **17,6 Mt** et le nouveau stock en fin de campagne est donc réévalué à **1,5 Mt** contre 1,6 Mt précédemment.

Pour rappel, le stock en début de campagne 2017/18 reste encore estimé à **1,4 Mt**, en attendant la déclaration de production définitive de la campagne 2016/17,

qui conditionne également le niveau de report de celle-ci sur 2017/18. La production définitive, de la campagne 2016/17, ne sera connue qu'après la fin du mois de novembre 2017, date limite de communication pour les Etats Membres.

Bilan 2016/17

Ressources

- La production de sucre sous quota reste toujours estimée à **12,6 Mt**, ainsi que la production hors quota à **4,2 Mt**. Les importations de sucre en l'état sont maintenues à **2,6 Mt**, ainsi que les importations de produits transformés à **0,55 Mt**.

Emplois

- Les livraisons sur le marché intérieur de sucre alimentaire sont à **15,7 Mt**, tout comme les exportations de sucre du quota sur les pays tiers à **0,18 Mt**. Les exportations de sucre sous forme de produits transformés sont également maintenues à **1,4 Mt**. De même, les exportations de sucre hors quota sur pays tiers restent à 1,35 Mt (plafond OMC), les livraisons de sucre pour l'éthanol à 1,1 Mt et l'industrie chimique à 0,8 Mt.

Stocks

- Le stock du quota prévisionnel, au 1er octobre 2017, est toujours estimé à **0,43 Mt** et le report sur 2017/18 est maintenu à **1,0 Mt**.

Prix moyens du sucre blanc communautaire

Les prix moyens de vente du sucre, pour le mois de septembre 2017, ont également été publiés :

- **490 €/t** pour le sucre du quota, en retrait de 11 €/t et le niveau le plus bas depuis le début de l'année 2017.
- **345 €/t** pour le sucre hors quota, en retrait de 14 €/t par rapport au mois d'août 2017 (359 €/t).

Stocks de sucre du quota (hors Intervention) en Mt

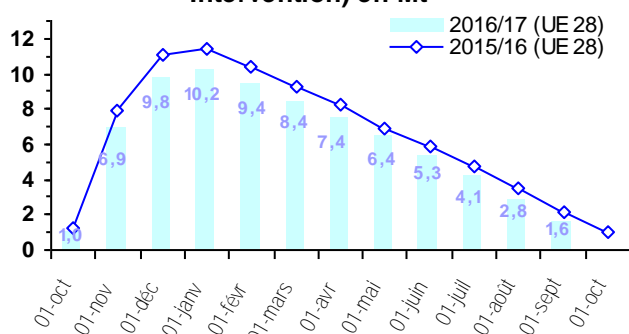

Stocks de sucre hors-quota en Mt

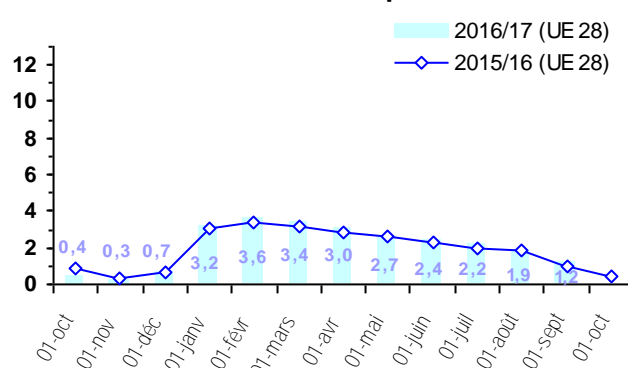

Importations préférentielles de sucre 2017/18

<i>Tonnes de sucre blanc</i>	Certificats délivrés au 25/11/2017	<i>Certificats délivrés au 25/11/2016</i>
PMA non ACP	168,0	284,0
ACP – PMA	3 508,0	38 770,0
ACP – non PMA	84 009,0	313 772,0
<i>Afrique centrale</i>	-	-
<i>Afrique Occidentale</i>	-	-
<i>SADC</i>	983,0	102 163,0
<i>EAC</i>	-	-
<i>ESA</i>	24 656,0	76 829,0
<i>Pacifique</i>	15 000,0	64 500,0
<i>Cariforum</i>	43 370,0	70 280,0
Total ACP	87 517,0	352 542,0
Total ACP+ PMA non ACP	87 685,0	352 826,0

Le cumul des certificats d'importations délivrés pour les contingents **ACP ou PMA**, est à **87 685 t** à la date du 25 novembre 2017, en retrait de 75 % par rapport aux 352 826 t de certificats délivrés pour la même période en 2016. Les certificats délivrés au mois de novembre atteignent à peine 62 000 t (-70 %) contre 211 000 t délivrés en 2016.

La situation des contingents CXL, à la fin du mois de novembre 2017, n'a que peu évolué pour le contingent *Erga Omnes* qui a été utilisé à hauteur de **19 842 t** (équivalent blanc), contre 18 867 t le mois précédent, sur un contingent disponible de 262 977 t tel quel. Le contingent de l'Inde a été soldé dès le premier mois de la campagne à **9 750 t** équivalent blanc (10 000 t tel quel).

Les contingents de l'Australie, du Brésil et Cuba n'ont encore fait l'objet d'aucune demande.

Pour les contingents des Balkans, la Bosnie Herzégovine continue toujours au même niveau que le mois précédent avec **3 000 t**, alors que le contingent de la Serbie ou Kosovo progresse à 937 t contre 209 t au mois d'octobre. Les contingents de l'Albanie et FYROM (Macédoine) continuent toujours sans être utilisés.

Actualité réglementaire

Novembre 2017

Comité de gestion du 30 novembre

Aucun règlement voté

(2017)	Contingents annuels	Certificats délivrés au 17/11/2017
UKRAINE (sucre + isoglucose)	20 070,0	34 693,6
UKRAINE (glucose)	12 000,0	20 070,0
TOTAL		209 969,0
<i>PANAMA</i>	13 440,0	0,3
<i>PEROU</i>	24 640,0	24 640,0
<i>COLOMBIE</i>	69 440,0	48 593,3
<i>AMERIQUE CENTRALE</i>	168 000,0	136 735,4

Bilan communautaire de sucre dans l'UE

Note méthodologique

Le bilan communautaire du sucre est un **bilan d'approvisionnement ou bilan de consommation**, conformément à l'article 22 du règlement 952/06. Cela signifie plus précisément qu'il recense sur une période donnée (campagne de 12 mois), l'ensemble des emplois d'un produit donné (en l'occurrence le sucre) et les ressources mobilisées pour équilibrer ces emplois.

Il répartit le sucre par campagne de consommation ou d'utilisation et non par campagne de production (notamment du fait de la présence de sucre produit lors de la campagne précédente dans les stocks initiaux).

La plupart des postes du bilan communautaire du sucre du quota comme du sucre hors-quota sont connus sur la base des déclarations des opérateurs (fabricants, utilisateurs de sucre, exportateurs et importateurs), à l'exception notable du poste 'Consommation intérieure' qui est estimé par différence avec les autres postes du bilan. Les données individuelles des opérateurs sont agrégées et communiquées par la Commission ou disponibles via la base communautaire du commerce extérieur (COMEXT).

En toute rigueur ce que l'on appelle consommation de sucre lors d'une campagne ne correspond pas à l'utilisation finale de ce sucre pour au moins deux raisons :

les emplois de sucre décrivent les volumes de sucre **achetés** sur le marché intérieur par les industries utilisatrices ou bien exportés sur le reste de l'UE et les pays-tiers. Or il peut y avoir un décalage de plusieurs mois entre l'achat et/ou la livraison de sucre et son utilisation finale, par exemple pour le sucre industriel ; les quantités de sucre vendues et livrées ne correspondent donc pas obligatoirement aux quantités de sucre utilisées ou incorporées lors d'une campagne.

le sucre alimentaire livré sur le marché intérieur n'est pas totalement consommé, au sens alimentaire du terme. Comme tout produit alimentaire, une partie de ce sucre fait l'objet de pertes ou de non consommation.

I. Ressources

L'ensemble des **ressources** regroupe les stocks initiaux en début de campagne, la production fraîche de sucre de la campagne, les importations de sucre en l'état et dans les produits transformés :

1. Stock initial : par définition il est nul pour le sucre hors-quota ; pour le sucre du quota il s'agit du

sucre de la campagne précédente non vendu au 30 septembre, propriété des fabricants, des raffineurs ou de la communauté (intervention publique). Le stock initial en début de campagne est égal au stock à la fin de la campagne précédente.

2. Report de sucre : ressource du bilan du sucre du quota, il correspond au sucre hors quota de la campagne précédente non vendu et qui devient le premier sucre du quota de la campagne en cours. Ce poste peut inclure le cas échéant les quantités de sucre du quota ayant fait l'objet d'une décision de **retrait** lors de la campagne précédente.

3.1 Production fraîche : il s'agit de la production fraîche, qui diffère de la production réglementaire. Cette dernière s'obtient en ajoutant à la production fraîche le report de sucre hors quota de la campagne précédente et en déduisant la quantité de sucre hors quota qui sera reportée sur la campagne suivante. Elle comprend en outre les sirops de sucre destinés à la production d'éthanol (calculé en équivalent sucre). La production fraîche est répartie entre quota et hors quota. La production disponible sous quota correspond au total de la production fraîche sous quota (c'est-à-dire le quota quand celui-ci est intégralement produit moins le report). La production hors quota s'obtient ensuite par différence entre la production fraîche de la campagne et la production fraîche sous quota. La production fraîche de sucre fait l'objet d'estimations jusqu'en décembre à partir des surfaces betteravières et d'une estimation des rendements moyens. En mars de l'année suivante, une fois la campagne de production achevée, les estimations de production sont remplacées par le chiffre issu de la déclaration provisoire des fabricants. Enfin en décembre est disponible le chiffre définitif de production, toujours sur la base des déclarations obligatoires des fabricants.

3.2 Travail à façon : quantité de sucre produite par des transformateurs (fabricants de sucre), dans le cadre de contrats de travail à façon, pour le compte d'un commettant (un autre fabricant de sucre) pouvant se situer dans les DOM ou un autre Etat Membre. Généralement, le commettant contracte des betteraves hors quota pour réaliser son quota de sucre.

4. Importations de sucre en l'état : estimées en cours de campagne à la fois sur la base des contingents préférentiels, des certificats demandés et sur la base des statistiques douanières mensuelles.

5. Importations de sucre dans les produits transformés : estimées en cours de campagne sur la base des quantités importées lors la campagne précédente. Elles regroupent en leur affectant un coefficient de teneur en sucre (fixé par la Commission) les importations de produits contenant du sucre. Elles sont ensuite définitivement fixées sur la base des données enregistrées par les services douaniers des différent Etats membres.

II. Emplois :

Les ressources précédentes permettent d'équilibrer les emplois (consommation) suivants : les exportations vers les pays tiers (sucre en l'état et dans les produits transformés), les stocks de fin de campagne, le report de sucre hors quota, et les livraisons sur le marché intérieur

1. Livraisons sur le marché intérieur : elles comprennent le sucre destiné à la consommation humaine, le sucre hors quota destiné aux utilisations non alimentaires et à la production d'alcool

1.1 Sucre alimentaire : désigne le sucre du quota livré comme sucre alimentaire. En toute rigueur, il correspond aux ventes de sucre destiné à la consommation alimentaire et diffère de celle-ci par le fait qu'une partie du sucre alimentaire vendu n'est pas consommé (pertes). C'est le seul poste qui ne fait l'objet d'aucune déclaration. Estimé en cours de campagne, en général sur la base de la précédente campagne, il est ensuite obtenu par différence entre l'ensemble des ressources de sucre du quota et les utilisations connues de sucre du quota (les exportations et le stock final). Il prend en compte le sucre de bouche et le sucre incorporé dans les produits transformés, les ventes aux ménages et aux collectivités.

1.2 Industries chimiques et pharmaceutiques : volumes de sucre hors-quota livré comme sucre industriel aux industries chimiques, pharmaceutiques et de la levure. Il s'agit bien des quantités de sucre livrées et non des quantités de sucre utilisées par ces industries. Ce poste est estimé en cours de campagne sur la base de la campagne précédente, et ajusté ensuite sur les bilans provisoires puis définitifs fournis par la Commission. La période de référence est une campagne de 14 mois, du 1^{er} Octobre de l'année n au 30 novembre de l'année n+1.

1.3 Producteurs d'alcool : volumes de sucre (sirops) livrés en distilleries pour la production d'alcool (dont alcool carburant).

2. Exportations de sucre en l'état : estimées en cours de campagne sur la base des certificats demandés (quota et hors quota), voire du niveau des exportations de la campagne précédente, elles sont ensuite définitivement fixées sur la base des données enregistrées par les services douaniers des différents Etats membres.

3. Exportations de sucre dans les produits transformés : estimées en cours de campagne sur la base des quantités exportées lors la campagne précédente. Elles regroupent en leur affectant un coefficient de teneur en sucre les exportations de produits contenant du sucre. Elles sont ensuite définitivement fixées sur la base des données enregistrées par les services douaniers des différents Etats membres.

III. Stocks fin de campagne :

. Stock de fin de campagne : défini pour le sucre du quota, il est estimé en cours de campagne, et définitivement fixé lors de la campagne suivante sur la base des déclarations des fabricants

. Report : estimé en cours de campagne, il fait l'objet d'une déclaration de la part des fabricants au plus tard le 15 avril de la campagne. Le report communautaire peut donc être connu dans les mois suivants.

**Bilans communautaires de sucre UE-28 de 2013/14 à 2016/17
(Commission Européenne / FranceAgriMer)**

(en 1 000 tonnes, valeur blanc)

	2013/14 (1)		2014/15		2015/16 (provisoire)		2016/17 (prévisionnel)	
	Quota	Hors Quota	Quota	Hors Quota	Quota	Hors Quota	Quota	Hors Quota
I - Ressources								
1 - Stocks au 1er octobre	2 557	0	2 013	0	1 331	0	1 000	0
- libres	2 557	0	2 013	0	1 331	0	1 000	0
- intervention	0	0	0	0	0	0	0	0
2 - Report / Retrait	674		560		2 662		927	
3.1 - Production "fraîche"	12 367	4 360	12 673	6 840	10 733	4 203	12 303	4 538
3.2 - Travail à façon	458	-458	287	-287	130	-130	300	-300
4 - Importations des pays tiers de sucre en l'état	3 170	4	2 841	4	2 918	34	2 624	10
5 - Importations des pays tiers de sucre sous forme de produits transformés	580		551		553		553	
6 - Revente de sucre hors quota								
Total des ressources	19 806	3 906	18 925	6 557	18 327	4 107	17 707	4 248
II - Emplois								
1 - Livraisons marché intérieur	16 453	1 996	16 064	2 545	15 809	1 830	15 680	1 900
1.1 Sucre alimentaire	16 453		16 064		15 809		15 680	
1.2 Sucre pour industrie chimique		774		800		850		800
1.3 Sucre pour éthanol		1 222		1 745		980		1 100
2 - Exportations sur pays tiers de sucre en l'état	75	1 350	129	1 350	94	1 350	178	1 350
3 - Exportations de sucre sous forme de produits transformés	1 265		1 401		1 424		1 424	
4 - Revente de sucre hors quota								
Total des emplois	17 793	3 346	17 594	3 895	17 327	3 180	17 282	3 250
III - Stocks au 30 septembre								
- libres	2 013		1 331		1 000		425	
- intervention	0		0		0		0	
- retrait								
- report	0	560	0	2 662	0	927	0	998
Total stocks au 30 septembre	2 013	560	1 331	2 662	1 000	927	425	998

Sources : Commission Européenne - FranceAgriMer

(1) - les stocks au 1er octobre 2013 intègrent une estimation pour la Croatie

Commentaires :

Cette prévision s'appuie sur des informations de la Commission Européenne disponibles fin novembre 2017, ainsi que sur l'appréciation qu'il est possible d'avoir, à ce stade, sur l'évolution de certains postes. L'hypothèse retenue ici est celle d'une production en hausse à 20,2 Mt, par rapport à 2016/17 (16,8 Mt), d'une augmentation des exportations sur les pays tiers à 2,8 Mt ainsi que d'une consommation stable avec un regroupement du sucre alimentaire, chimie-pharmacie et éthanol.

Prévision du bilan communautaire de sucre UE-28 campagne 2017/18 (post quotas)

(en 1 000 tonnes, valeur blanc)

	2017/18 (prévisionnel)
I - Ressources	
1 - Stocks au 1er octobre	1 424
- libres	1 424
- stockage privé	(dont report de 2016/17) 0
2 - Production "fraîche"	20 207
3 - Importations des pays tiers de sucre en l'état	1 300
4 - Importations des pays tiers de sucre sous forme de produits transformés	553
Total des ressources	23 484
II - Emplois	
1 - Livraisons marché intérieur (y compris sucre réglementaire pour la distillerie)	17 580
2 - Exportations sur pays tiers de sucre en l'état	2 800
3 - Exportations de sucre sous forme de produits transformés	1 560
Total des emplois	21 940
III - Stocks au 30 septembre	
- libres	1 544
- stockage privé	0
Total stocks au 30 septembre	1 544

Évolution des surfaces betteravières dans l'UE de 1996/97 à 2017/18 (2)

(1 000 ha)

	ALL	AUT	DK	ESP (1)	FIN	FRA	GR	ITA	PB	POR	RU	SUE	UEBL	HON	LET	LIT	POL	R. TCH	SLQ	SLN	BG	RO	CRO	TOTAL
1996/97	514	52	68	159	34	422	40	234	116	1	173	59	103	-	-	-	-	-	-	-	-	-	-	2 009
1997/98	504	51	67	155	34	421	53	284	114	3	170	59	102	-	-	-	-	-	-	-	-	-	-	2 050
1998/99	501	49	66	153	34	412	39	275	112	3	164	59	98	-	-	-	-	-	-	-	-	-	-	1 998
1999/00	489	47	64	135	34	393	40	274	120	8	160	59	104	-	-	-	-	-	-	-	-	-	-	1 960
2000/01	451	43	59	130	32	361	50	249	112	8	146	55	95	-	-	-	-	-	-	-	-	-	-	1 823
2001/02	448	45	56	114	31	386	43	222	109	5	151	54	96	-	-	-	-	-	-	-	-	-	-	1 791
2002/03	459	44	55	114	32	409	42	246	109	9	148	54	98	-	-	-	-	-	-	-	-	-	-	1 850
2003/04	445	43	50	100	29	361	41	215	106	7	136	50	92	48	14	26	286	76	32	5	-	-	-	2 193
2004/05	441	45	48	107	30	348	33	186	99	8	133	47	90	67	14	25	298	70	35	6	-	-	-	2 161
2005/06	428	44	47	104	31	343	42	249	99	8	126	49	87	61	14	22	278	69	33	8	-	-	-	2 173
2006/07	353	40	41	101	25	366	26	94	84	4	106	45	80	48	11	18	241	56	28	7	-	-	-	1 774
2007/08	391	42	39	60	16	353	14	86	82	1	106	41	85	38	-	17	228	54	19	-	2	23	-	1 698
2008/09	390	43	36	51	14	316	14	61	71	-	101	37	64	17	-	9	177	50	11	-	-	20	-	1 482
2009/10	364	44	38	47	15	336	23	62	72	-	103	40	63	14	-	15	192	54	16	-	-	20	-	1 518
2010/11	362	45	39	47	15	342	14	63	71	-	104	39	59	14	-	15	197	54	18	-	-	23	-	1 521
2011/12	398	47	40	45	14	362	6	46	73	-	99	40	64	13	-	18	197	59	18	-	-	19	-	1 558
2012/13	350	49	41	36	12	341	9	53	73	-	104	38	63	18	-	19	192	52	19	-	-	28	-	1 532
2013/14	335	51	38	35	12	361	6	41	73	-	106	35	62	16	-	18	185	65	20	-	-	29	26	1 512
2014/15	348	51	36	39	14	371	8	52	76	-	103	34	60	11	-	16	198	66	22	-	-	29	27	1 559
2015/16	283	45	25	37	13	350	5	38	57	-	74	19	54	15	-	12	172	54	22	-	-	24	16	1 313
2016/17*	299	44	33	37	11	367	5	33	70	-	71	30	56	14	-	15	203	61	22	-	-	24	19	1 413
2017/18*	375	48	33	33	12	451	6	37	85	-	91	31	65	15	-	16	232	58	23	-	-	27	24	1 662
2017-18 / 2016-17	+ 25,2 %	+ 10,6 %	+ 0,9 %	- 10,4 %	+ 9,1 %	+ 23,0 %	+ 25,5 %	+ 11,8 %	+ 21,3 %	-	+ 28,5 %	+ 2,7 %	+ 14,6 %	+ 12,4 %	-	+ 10,9 %	+ 14,3 %	- 4,4 %	+ 2,3 %	-	-	+ 14,2 %	+ 26,6 %	+ 17,7 %

(1) Y compris les surfaces de betteraves destinées au Portugal (7 000 ha en 1997/98 ; 5 000 ha en 1998/99 ; 2 000 ha en 1999/00)

(2) Hors betteraves jus vert.

Évolution des rendements en sucre de betteraves dans l'UE de 1996/97 à 2017/18

(en t/ha)

	ALL	AUT	DK	ESP	FIN	FRA	GR	ITA	PB	POR	RU	SUE	UEBL	HON	LET	LIT	POL	R. TCH	SLQ	SLN	BG	RO	CRO	TOTAL	
1996/97	8,14	9,04	7,41	7,52	3,85	9,90	6,63	6,14	8,92	-	8,50	6,75	9,25	-	-	-	-	-	-	-	-	-	-	-	8,19
1997/98	7,98	9,02	8,03	7,32	5,24	11,22	6,87	6,12	8,95	6,33	9,34	6,71	9,98	-	-	-	-	-	-	-	-	-	-	-	8,52
1998/99	8,02	9,51	8,05	7,51	3,53	10,35	5,40	5,80	7,37	8,67	8,79	6,76	8,10	-	-	-	-	-	-	-	-	-	-	-	8,06
1999/00	8,96	10,15	8,64	8,13	4,88	11,51	5,80	6,22	9,31	7,50	9,66	7,29	10,49	-	-	-	-	-	-	-	-	-	-	-	8,98
2000/01	9,67	9,00	9,03	8,45	4,81	11,73	7,36	6,23	9,49	7,13	9,08	7,49	9,92	-	-	-	-	-	-	-	-	-	-	-	9,16
2001/02	8,31	8,87	8,55	8,25	4,71	9,43	7,30	5,78	8,74	6,40	8,10	7,44	8,75	-	-	-	-	-	-	-	-	-	-	-	8,15
2002/03	8,77	9,84	9,38	10,51	5,09	11,48	7,05	5,73	9,39	8,67	9,62	8,00	10,40	-	-	-	-	-	-	-	-	-	-	-	9,14
2003/04	8,49	8,98	9,84	9,14	4,69	10,89	5,00	4,19	10,15	8,57	10,06	8,32	11,18	10,40	4,79	5,12	7,00	7,36	7,28	7,60	-	-	-	-	6,79
2004/05	9,83	10,18	9,83	9,87	4,97	11,91	7,88	6,23	10,47	9,30	10,45	7,91	11,01	7,45	4,79	5,32	6,71	7,99	6,66	6,33	-	-	-	-	9,26
2005/06	9,43	10,59	10,11	10,39	5,77	12,10	7,38	7,16	9,86	9,63	10,64	8,29	10,63	8,08	5,07	5,68	7,36	8,10	7,97	7,50	-	-	-	-	9,21
2006/07	9,22	9,60	9,15	10,63	5,18	11,80	6,52	6,99	10,77	10,20	10,92	6,93	10,69	7,36	3,95	5,37	7,08	8,35	7,33	6,21	-	-	-	-	9,24
2007/08	10,00	8,60	9,70	11,80	6,30	12,60	5,60	9,00	10,80	10,10	9,90	8,70	10,30	6,90	-	7,40	8,40	6,60	7,10	-	2,10	4,10	-	-	9,90
2008/09	9,85	9,50	11,03	11,80	5,10	12,97	5,60	8,10	12,10	-	11,80	8,90	11,28	6,40	-	7,61	7,26	8,30	10,50	-	-	5,65	-	-	10,30
2009/10	11,60	8,70	11,70	11,70	5,90	13,30	4,40	8,20	13,70	-	12,60	10,10	13,30	9,20	-	7,50	8,60	8,90	10,20	-	-	7,30	-	-	11,36
2010/11	9,60	9,90	11,60	11,30	5,60	12,40	7,40	8,80	12,30	-	9,60	8,10	11,70	8,80	-	6,20	7,40	8,50	8,00	-	-	5,30	-	-	9,98
2011/12	10,70	11,70	13,00	11,80	8,50	13,19	6,60	11,10	13,60	-	13,30	10,50	13,60	9,10	-	7,70	9,70	10,40	9,90	-	-	7,80	-	-	11,73
2012/13	11,50	9,50	11,80	11,80	6,20	12,40	5,90	10,40	13,20	-	11,00	9,60	12,10	6,40	-	7,60	9,40	10,90	11,80	-	-	9,30	-	-	11,33
2013/14	11,10	10,20	12,20	12,80	6,10	11,50	6,90	7,00	12,90	-	11,60	10,70	12,70	7,40	-	8,60	9,60	8,30	8,60	-	-	5,80	6,80	-	11,10
2014/15	13,40	10,20	13,40	15,10	6,70	13,70	7,20	8,90	14,50	-	14,00	11,20	13,60	9,80	-	6,80	10,30	8,90	9,30	-	-	7,10	8,60	-	12,10
2015/16	11,80	9,40	12,50	15,20	4,80	12,90	5,10	7,30	13,40	-	13,20	10,30	13,60	7,50	-	8,10	8,50	9,30	7,70	-	-	6,00	6,70	-	10,90
2016/17*	12,30	12,00	12,20	15,10	6,10	12,50	6,00	7,80	13,10	-	12,70	10,80	11,40	9,40	-	9,70	10,30	11,90	9,50	-	-	5,80	11,00	-	11,50
2017/18*	13,20	10,00	12,70	15,40	6,00	13,20	7,00	8,10	13,70	-	13,30	10,80	13,10	9,60	-	9,30	9,70	10,10	8,60	-	-	5,10	9,00	-	12,01
Moy. 07/08 à 11/12	10,65	9,86	11,83	11,68	6,26	12,85	5,98	9,32	12,98	-	11,66	9,44	12,40	7,98	-	7,32	8,47	9,40	10,08	-	-	7,07	-	-	10,94
Moy. 12/13 à 16/17	12,36	10,36	12,60	14,72	5,94	12,76	6,44	7,82	13,52	-	12,96	10,76	12,88	8,74	-	8,50	9,68	9,70	8,74	-	-	5,96	-	-	11,52

* Données provisoires - hors travail à façon

Sources : CE, F.O. Licht et FranceAgriMer - Mars 2017

Quotas sucre de 2007/08 à 2016/17

(en 1 000 tonnes, valeur blanc)

	ALL	AUT	DK	ESP	FIN	FRA	GRE	ITA	PB	POR	RU	SUE	UEBL	HON	LET	LIT	POL	R. TCH	SLQ	SLN	BG	RO	CRO	UE 27 /28	
(>2013/14)																									
2007/08																									
Quotas de base	3 655,5	405,8	420,7	903,8	146,1	4 120,7	317,5	778,7	876,6	44,5	1 221,5	325,7	862,1	406,7	66,5	103,0	1 771,4	469,3	210,2	53,0	4,8	109,2	-	17 273,0	
Quotas additionnels / transitoires	-	-	31,7	-	-	-	-	110,2	54,9	-	-	17,7	20,2	-	-	8,0	1,1	5,6	5,9	-	-	-	-	255,3	
Abandons de quotas	-	-	-	16,7	56,1	-	158,8	24,9	-	19,5	-	-	-	108,1	66,5	-	-	102,5	70,1	53,0	-	-	-	676,1	
Total	3 655,5	405,8	452,5	887,2	90,0	4 120,7	158,7	864,1	931,4	25,0	1 221,5	343,4	882,3	298,6	0,0	111,0	1 772,5	372,5	145,9	0,0	4,8	109,2	-	16 852,3	
Total 2007/08 / Total 2006/07	0%	0%	8%	-2%	-38%	0%	-50%	11%	6%	-44%	0%	5%	2%	-27%	-100%	8%	0%	-21%	-31%	-100%	-	-	-	-2%	
2008/09																									
Quotas de base	3 655,5	405,8	452,5	887,2	90,0	4 120,7	158,7	753,8	931,4	25,0	1 221,5	343,4	882,3	298,6	-	111,0	1 772,5	372,5	145,9	0,0	4,8	109,2	-	16 742,1	
Abandons de quotas	757,2	54,8	80,1	256,6	9,0	683,7	-	245,5	126,5	15,0	165,0	50,2	206,1	193,2	-	20,8	366,9	-	33,6	-	4,8	4,5	-	3 273,2	
Total	2 898,3	351,0	372,4	630,6	81,0	3 437,0	158,7	508,4	804,9	10,0	1 056,5	293,2	676,2	105,4	-	90,3	1 405,6	372,5	112,3	0,0	0,0	104,7	-	13 468,8	
Total 2008/09 / Total 2007/08	-21%	-14%	-18%	-29%	-10%	-17%	0%	-41%	-14%	-60%	-14%	-15%	-23%	-65%	-	-19%	-21%	0%	-23%	-	-100%	-4%	-	-20%	
2009/10																									
Quotas de base	2 898,3	351,0	372,4	630,6	81,0	3 437,0	158,7	508,4	804,9	10,0	1 056,5	293,2	676,2	105,4	-	90,3	1 405,6	372,5	112,3	0,0	0,0	104,7	-	13 468,8	
Abandons de quotas				132,1																				132,1	
Total	2 898,3	351,0	372,4	498,5	81,0	3 437,0	158,7	508,4	804,9	10,0	1 056,5	293,2	676,2	105,4	-	90,3	1 405,6	372,5	112,3	0,0	0,0	104,7	-	13 336,7	
Total 2009/10 / Total 2008/09	0%	0%	0%	-21%	0%	0%	0%	0%	0%	0%	0%	0%	0%	0%	-	0%	0%	0%	0%	-	0%	0%	-	-1%	
de 2010/11 à 2016/17*																									
Quotas de base	2 898,3	351,0	372,4	498,5	81,0	3 437,0	158,7	508,4	804,9	10,0	1 056,5	293,2	676,2	105,4	-	90,3	1 405,6	372,5	112,3	0,0	0,0	104,7	192,9	13 336,7 13 529,6 (>2013/14)	

* Dont DOM (432 220 tonnes à partir de 2010/11, 480 244 tonnes avant 2010/11)

Source : CE et FranceAgriMer

Production de sucre dans l'UE de 2015/16 à 2017/18

(en 1 000 tonnes, valeur blanc)

	ALL	AUT	DK	ESP	FIN	FRA	GRE	ITA	PB	POR	RU	SUE	UEBL	HON	LET	LIT	POL	R. TCH	SLQ	SLN	BG	RO	CRO	UE 27/28
2015/16																								
1. Production "fraîche" (1 000 t de sucre blanc)																								
a) de betteraves	2 953	408	311	552	120	4 012	151	480	765	-	978	258	749	129	-	128	1 424	456	200	-	-	177	120	14 371
b) DOM (cannes)	-	-	-	-	-	555	-	-	-	10	-	-	-	-	-	-	-	-	-	-	-	-	-	565
c) de mélasses	-	-	-	-	-	-	-	-	-	-	-	-	-	-	-	-	-	-	-	-	-	-	-	-
TOTAL	2 953	408	311	552	120	4 566	151	480	765	10	978	258	749	129	-	128	1 424	456	200	-	-	177	120	14 935
(2015/16 / 2014/15)	-34%	4%	-35%	-9%	-13%	-10%	-22%	-31%	-30%	2557%	-32%	-33%	-11%	-1%	-	-30%	-28%	-24%	-3%	-	-	-19%	-67%	-23%
2. Reports de 2014/15	921	0	65	81	11	197	6	194	189	-	325	83	88	0	-	6	322	65	0	-	-	35	74	2 663
3. Production (1+ 2)	3 874	408	376	633	131	4 764	157	675	954	10	1 303	341	837	129	-	134	1 745	521	200	-	-	211	194	17 598
4. Répartition de la production (1 000 t)																								
a) Production sous Quota	2 898	351	372	498	81	3 437	157	508	805	10	1 056	293	676	105	-	90	1 406	372	112	-	-	105	190	13 525
b) Hors Quota	976	57	4	134	50	1 327	0	166	149	-	247	48	161	23	-	44	340	149	88	-	-	107	4	4 073
2016/17																								
1. Production "fraîche" (1 000 t de sucre blanc)																								
a) de betteraves	3 566	491	435	496	138	4 182	202	378	872	-	917	336	731	143	-	143	1 959	593	221	-	-	150	323	16 276
b) DOM (cannes)	-	-	-	-	-	555	-	-	-	10	-	-	-	-	-	-	-	-	-	-	-	-	-	565
c) de mélasses	-	-	-	-	-	-	-	-	-	-	-	-	-	-	-	-	-	-	-	-	-	-	-	-
TOTAL	3 566	491	435	496	138	4 737	202	378	872	10	917	336	731	143	-	143	1 959	593	221	-	-	150	323	16 841
(2016/17 / 2015/16)	-21%	25%	-9%	-18%	0%	-7%	4%	-45%	-20%	2542%	-37%	-12%	-14%	10%	-	-22%	-1%	-1%	7%	-	-	-32%	-10%	-14%
2. Reports de 2015/16	221	0	3	121	0	61	0	166	25	-	169	0	35	5	-	0	90	15	0	-	-	14	4	927
3. Production (1+ 2)	3 787	491	438	616	138	4 798	202	544	897	10	1 086	336	766	148	-	143	2 050	607	221	-	-	163	326	17 768
4. Répartition de la production (1 000 t)																								
a) Production sous Quota	2 898	351	372	498	81	3 437	159	508	805	10	1 056	293	676	105	-	90	1 406	372	112	-	-	105	193	13 529
b) Hors Quota	889	140	66	118	57	1 361	43	36	92	-	30	43	90	42	-	53	644	235	108	-	-	59	134	4 238
2017/18* (post quotas sucre)																								
1. Production "fraîche" (1 000 t de sucre blanc)																								
a) de betteraves	4 953	427	420	506	72	5 995	45	298	1 161	-	1 211	333	844	148	-	152	2 256	587	195	-	-	141	213	19 957
b) DOM (cannes)	-	-	-	-	-	240	-	-	-	10	-	-	-	-	-	-	-	-	-	-	-	-	-	250
c) de mélasses	-	-	-	-	-	-	-	-	-	-	-	-	-	-	-	-	-	-	-	-	-	-	-	-
TOTAL	4 953	427	420	506	72	6 235	45	298	1 161	10	1 211	333	844	148	-	152	2 256	587	195	-	-	141	213	20 207
(2017/18 / 2016/17)	39%	-13%	-4%	2%	-48%	32%	-78%	-21%	33%	2%	32%	-1%	15%	3%	-	6%	15%	-1%	-12%	-	-	-6%	-34%	20%
2. Reports de 2016/17	221	0	3	121	0	61	0	166	25	-	169	0	35	5	-	0	90	15	0	-	-	14	4	927
3. Production (1+ 2)	5 174	428	423	626	72	6 296	45	464	1 186	10	1 380	333	879	152	-	152	2 347	602	195	-	-	154	216	21 133
4. TOTAL PRODUCTION (2017/18 et report de 2016/17)	5 174	428	423	626	72	6 296	45	464	1 186	10	1 380	333	879	152	-	152	2 347	602	195	-	-	154	216	21 133

 * chiffres prévisionnels
 Source : UE et FranceAgriMer

Prix moyens du sucre blanc communautaire Octobre 2006 - Septembre 2017

Prix de vente moyen			Prix de vente moyen			Prix de vente moyen		
	Sucre du quota €/t	Sucre industriel €/t		Sucre du quota €/t	Sucre industriel €/t		Sucre du quota €/t	Sucre industriel €/t
oct-06	631	286	oct-10	485	328	oct-14	455	328
nov-06	631	294	nov-10	486	326	nov-14	449	323
déc-06	631	294	déc-10	486	343	déc-14	435	324
janv-07	628	284	janv-11	498	324	janv-15	422	314
févr-07	627	288	févr-11	505	332	févr-15	414	299
mars-07	626	283	mars-11	517	339	mars-15	419	316
avr-07	626	298	avr-11	529	325	avr-15	417	297
mai-07	624	293	mai-11	536	342	mai-15	419	287
juin-07	620	297	juin-11	538	344	juin-15	414	279
juil-07	619	301	juil-11	548	364	juil-15	415	297
août-07	618	319	août-11	564	352	août-15	419	308
sept-07	618	305	sept-11	572	375	sept-15	425	311
oct-07	617	287	oct-11	634	473	oct-15	417	293
nov-07	616	277	nov-11	645	389	nov-15	423	289
déc-07	618	278	déc-11	654	389	déc-15	427	326
janv-08	612	289	janv-12	683	385	janv-16	429	299
févr-08	596	271	févr-12	699	391	févr-16	427	292
mars-08	604	271	mars-12	710	415	mars-16	433	311
avr-08	603	261	avr-12	715	425	avr-16	428	284
mai-08	606	264	mai-12	711	427	mai-16	434	309
juin-08	607	263	juin-12	706	428	juin-16	437	320
juil-08	598	263	juil-12	709	405	juil-16	438	328
août-08	601	263	août-12	713	372	août-16	442	335
sept-08	595	267	sept-12	708	400	sept-16	450	371
oct-08	578	270	oct-12	720	394	oct-16	470	319
nov-08	574	276	nov-12	728	394	nov-16	480	348
déc-08	574	285	déc-12	724	376	déc-16	479	374
janv-09	564	292	janv-13	738	375	janv-17	496	352
févr-09	551	311	févr-13	724	362	févr-17	497	349
mars-09	567	294	mars-13	726	359	mars-17	495	371
avr-09	564	295	avr-13	730	374	avr-17	495	368
mai-09	566	306	mai-13	725	364	mai-17	497	346
juin-09	563	312	juin-13	722	362	juin-17	498	364
juil-09	562	305	juil-13	713	364	juil-17	501	378
août-09	561	300	août-13	709	370	août-17	501	359
sept-09	555	333	sept-13	689	360	sept-17	490	345
oct-09	499	283	oct-13	657	364	oct-17		
nov-09	493	337	nov-13	647	340	nov-17		
déc-09	495	315	déc-13	624	348	déc-17		
janv-10	479	320	janv-14	627	357	janv-18		
févr-10	474	349	févr-14	603	337	févr-18		
mars-10	477	350	mars-14	604	331	mars-18		
avr-10	477	338	avr-14	573	343	avr-18		
mai-10	479	313	mai-14	574	330	mai-18		
juin-10	476	338	juin-14	562	319	juin-18		
juil-10	478	310	juil-14	536	320	juil-18		
août-10	479	320	août-14	532	326	août-18		
sept-10	485	319	sept-14	509	310	sept-18		

Source : Commission européenne

Prix de référence	
	Sucre du quota €/t
1er juillet 2006	631,9
1er octobre 2008	541,5
depuis le 1/10/2009	404,4

Evolution des prix moyens de vente du sucre blanc communautaire d'octobre 2006 à septembre 2017 (en €/t)

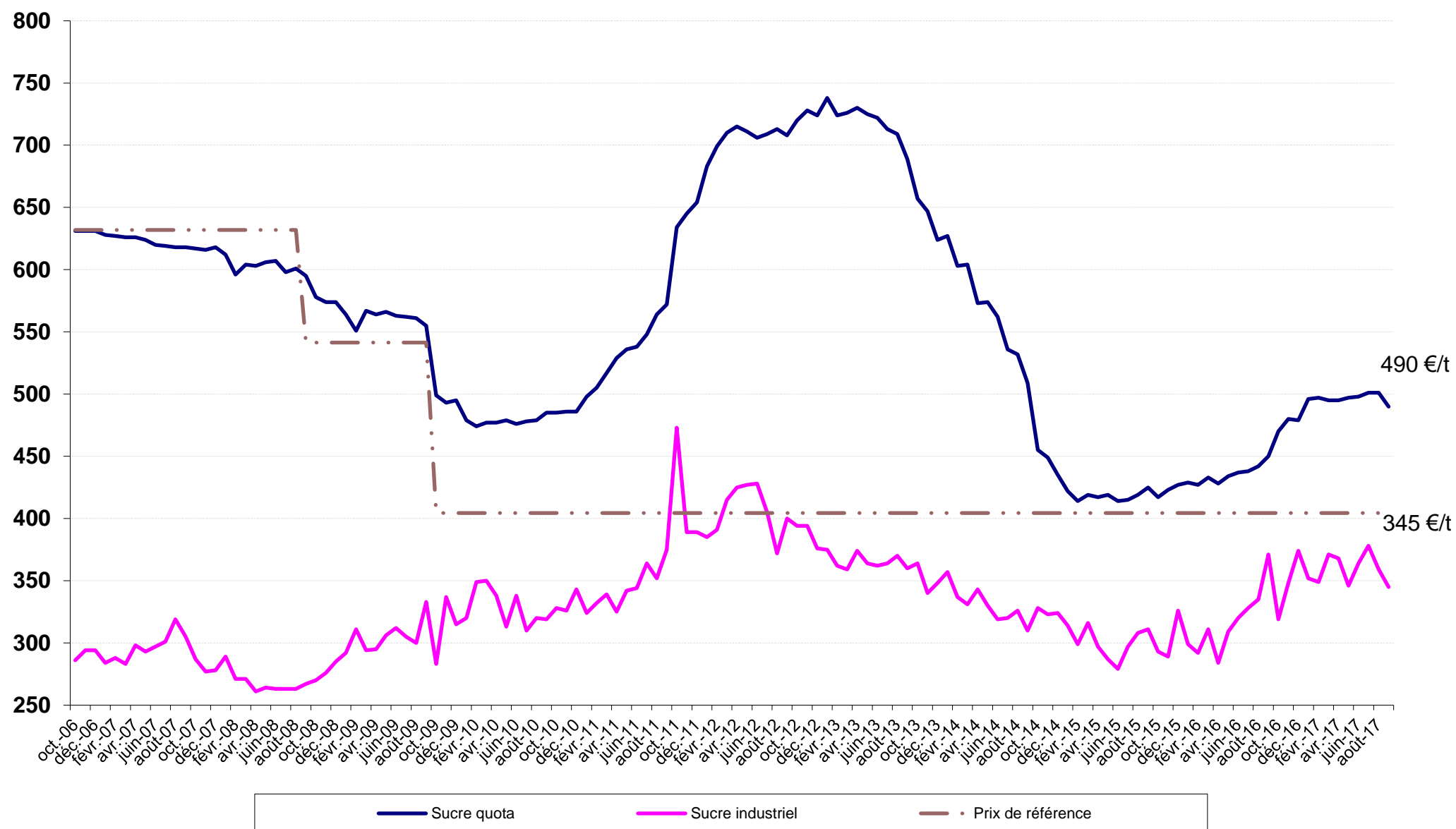

Source : CE

III – La situation française

Bilan français

Note méthodologique

Le bilan français du sucre est, à l'instar du bilan communautaire, un **bilan d'approvisionnement ou bilan de consommation**, conformément à l'article 22 du règlement 952/06. Les remarques méthodologiques apportées en pages 20 et 21 de ce bulletin sont également vrais pour le bilan français. Il recense sur une période donnée (campagne de 12 mois), l'ensemble des emplois d'un produit donné (en l'occurrence le sucre) et les ressources mobilisées pour équilibrer ces emplois.

Il répartit le sucre par campagne de consommation ou d'utilisation et non par campagne de production (notamment du fait de la présence de sucre produit lors de la campagne précédente dans les stocks initiaux).

La plupart des postes du bilan français du sucre du quota comme du sucre hors-quota sont connus sur la base des déclarations des opérateurs (fabricants, utilisateurs de sucre, exportateurs et importateurs) et des services douaniers, à l'exception notable du poste 'Consommation intérieure' qui est estimé par différence avec les autres postes du bilan.

En toute rigueur ce que l'on appelle consommation de sucre lors d'une campagne ne correspond pas à l'utilisation finale de ce sucre pour au moins deux raisons :

les emplois de sucre décrivent les volumes de sucre **achetés** sur le marché intérieur par les industries utilisatrices ou bien exportés sur le reste de l'UE et les pays-tiers. Or il peut y avoir un décalage de plusieurs mois entre l'achat et/ou la livraison de sucre et son utilisation finale, par exemple pour le sucre industriel ; les quantités de sucre vendues et livrées ne correspondent donc pas obligatoirement aux quantités de sucre utilisées ou incorporées lors d'une campagne.

le sucre alimentaire livré sur le marché intérieur n'est pas totalement consommé, au sens alimentaire du terme. Comme tout produit alimentaire, une partie de ce sucre fait l'objet de pertes ou de non consommation.

I. Ressources

L'ensemble des **ressources** regroupe les stocks initiaux en début de campagne, la production disponible de sucre de la campagne, les importations de sucre en l'état et dans les produits transformés :

1. Stock initial : par définition il est nul pour le sucre hors-quota ; pour le sucre du quota il s'agit du sucre de la campagne précédente non vendu au 30 septembre, propriété des fabricants, des raffineurs ou des sucres

détenus à l'intervention publique en France. Le stock initial en début de campagne est égal au stock à la fin de la campagne précédente.

2. Report de sucre : ressource du bilan du sucre du quota, il correspond au sucre hors quota de la campagne précédente non vendu et qui devient le premier sucre du quota de la campagne en cours. Ce poste peut inclure le cas échéant les quantités de sucre du quota ayant fait l'objet d'une décision de **retrait** lors de la campagne précédente.

3. Production fraîche : il s'agit de la production fraîche, qui diffère de la production réglementaire. Cette dernière s'obtient en ajoutant à la production fraîche le report de sucre hors quota de la campagne précédente et en déduisant la quantité de sucre hors quota qui sera reportée sur la campagne suivante. Elle comprend en outre les sirops de sucre destinés à la production d'éthanol (calculé en équivalent sucre). La production fraîche est répartie entre quota et hors quota. La production disponible sous quota correspond au total de la production fraîche sous quota (c'est-à-dire le quota quand celui-ci est intégralement produit moins le report). La production hors quota s'obtient ensuite par différence entre la production fraîche de la campagne et la production fraîche sous quota. La production fraîche de sucre fait l'objet d'estimations jusqu'en décembre à partir des surfaces betteravières et d'une estimation des rendements moyens. En mars de l'année suivante, une fois la campagne de production achevée, les estimations de production sont remplacées par le chiffre issu de la déclaration provisoire des fabricants. Enfin, en décembre, est disponible le chiffre définitif de production, toujours sur la base des déclarations obligatoires des fabricants.

4. Importations de sucre en l'état : estimées en cours de campagne à la fois sur la base des contingents préférentiels, des certificats demandés et sur la base des statistiques douanières mensuelles.

5. Importations de sucre dans les produits transformés : estimées en cours de campagne sur la base des quantités importées lors la campagne précédente. Elles regroupent en leur affectant un coefficient de teneur en sucre (fixé par la Commission) les importations de produits contenant du sucre. Elles sont ensuite définitivement fixées sur la base des données enregistrées par les services douaniers.

II. Emplois :

Les ressources précédentes permettent d'équilibrer les emplois (consommation) suivants : les exportations vers pays tiers (sucre en l'état et dans les produits

transformés), les stocks de fin de campagne, le report de sucre hors quota, et les livraisons sur le marché intérieur

1. Livraisons sur le marché intérieur : elles comprennent le sucre destiné à la consommation humaine, le sucre hors quota destiné aux utilisations non alimentaires et à la production d'alcool

Sucre alimentaire : désigne le sucre du quota livré comme sucre alimentaire. En toute rigueur, il correspond aux ventes de sucre destiné à la consommation alimentaire et diffère de celle-ci par le fait qu'une partie du sucre alimentaire vendu n'est pas consommé (pertes). C'est le seul poste qui ne fait l'objet d'aucune déclaration. Estimé en cours de campagne, en général sur la base de la précédente campagne, il est ensuite obtenu par différence entre l'ensemble des ressources de sucre du quota et les utilisations connues de sucre du quota (les exportations et le stock final). Il prend en compte le sucre de bouche et le sucre incorporé dans les produits transformés, les ventes aux ménages et aux collectivités,

1.1 Industries chimiques et pharmaceutiques : volumes de sucre hors-quota livré comme sucre industriel aux industries chimiques, pharmaceutiques et de la levure. Il s'agit bien des quantités de sucre livrées et non des quantités de sucre utilisées par ces industries. Ce poste est estimé en cours de campagne sur la base des déclarations mensuelles de livraisons de sucre industriel par les fabricants. La période de référence est une campagne de 14 mois, du 1^{er} Octobre de l'année n au 30 novembre de l'année n+1.

1.2 Producteurs d'alcool : volumes de sucre (sirops) livrés en distilleries pour la production d'alcool (dont alcool carburant)

2. Exportations vers pays tiers et livraisons vers l'UE de sucre en l'état : estimées en cours de campagne sur la base des certificats demandés (quota et hors quota), voire du niveau des exportations de la campagne précédente, elles sont ensuite estimées sur la base des données enregistrées par les services douaniers (données mises à jour et définitivement fixées au bout de 12 mois). S'agissant des RUP (régions ultra périphériques de l'Europe), les quantités livrées font l'objet d'une déclaration et portent sur une période de référence allant du 1^{er} Octobre de l'année n au 31 décembre de l'année n+1.

3. Exportations de sucre dans les produits transformés : estimées en cours de campagne sur la base des quantités exportées lors la campagne précédente. Elles regroupent en leur affectant un coefficient de teneur en sucre les exportations de produits contenant du sucre. Elles sont ensuite estimées sur la base des données enregistrées par les services douaniers (données mises à jour et définitivement fixées au bout de 12 mois).

III. Stocks fin de campagne :

. Stock de fin de campagne : défini pour le sucre du quota, il est estimé en cours de campagne, et définitivement fixé lors de la campagne suivante sur la base des déclarations des fabricants

. Report : estimé en cours de campagne, il fait l'objet d'une déclaration de la part des fabricants au plus tard le 15 avril de la campagne. Le report peut donc être connu dans les mois suivants.

Bilans français de sucre

(en 1 000 tonnes, valeur blanc)

	2014/15 (Octobre- Septembre) (1)			2015/16 (Octobre- Septembre) (1) Provisoire			2016/17 (Octobre- Septembre) (1) Prévisionnel		
	Quota	Hors quota	Total	Quota	Hors quota	Total	Quota	Hors quota	Total
I - Ressources									
1 - Stocks au 1^{er} octobre	401	0	401	169	0	169	207	0	207
- libres	401	0	401	169	0	169	207	0	207
- intervention	0	0	0	0	0	0	0	0	0
2 - Report	6		6	197		197	61		61
3- Production	3 431	1 641	5 072	3 240	1 327	4 566	3 376	1 304	4 680
- Métropole (2)	2 999	1 578	4 577	2 808	1 204	4 012	2 944	1 189	4 133
- DOM	432	63	495	432	123	555	432	115	548
4 - Importations de sucre en l'état	342	0	342	329	0	329	333	0	333
3.1. Importations ACP et autres	105	0	105	75	0	75	78	0	78
3.2. Importations de l'UE	237		237	254		254	255		255
5 - Importations de sucre sous forme de produits transformés	751		751	845		845	734		734
6 - Remise en vente de sucre hors quota	0		0	0		0	0		0
Total des ressources	4 931	1 641	6 571	4 780	1 327	6 107	4 711	1 304	6 015
II - Emplois									
1 - Livraisons sur le marché intérieur	2 080	1 088	3 168	1 852	870	2 722	1 912	587	2 499
1.1. Sucre alimentaire	2 080		2 080	1 852		1 852	1 912		1 912
1.2. Sucre pour Alcool et Ethanol		798	798		550	550		380	380
1.3. Sucre pour Chimie et Pharmacie		290	290		320	320		207	207
2 - Exportations de sucre en l'état	1 857	355	2 213	1 810	396	2 206	1 807	365	2 172
2.1. Exportations vers l'UE (hors Belgique)	1 839	62	1 901	1 806	35	1 841	1 782	38	1 820
2.2. Exportations vers les pays tiers	18	280	298	3	349	353	25	315	340
- avec restitutions	0		0	0		0	0		0
- sans restitutions	18		18	3		3	25		25
- sucre hors quota		280	280		349	349		315	315
2.3. Livraisons RUP		13	13		12	12		12	12
3 - Exportations de sucre sous forme de produits transformés	824		824	912		912	853		853
4 - Remise en vente de sucre hors quota		0	0		0	0		0	0
Total des utilisations	4 761	1 443	6 205	4 573	1 266	5 839	4 571	952	5 524
III - Stocks au 30 septembre									
- libres	169	0	169	207	0	207	140	0	140
- intervention	0	0	0	0	0	0	0	0	0
- report / retrait	0	197	197	0	61	61	0	352	352
Total des stocks au 30 septembre	169	197	367	207	61	268	140	352	492

(1) - Les différences qui peuvent être constatées entre les différents totaux sont liés à des écarts d'arrondis.

(2) - Détail de la production réglementaire 2014/15 (hors report de 2013/14) : production physique sucre de betteraves - TAF pour les DOM - TAF pour l'UE + TAF de l'UE (5 115 - 239 - 299 + 0 = 4 577)

- Détail de la production réglementaire 2015/16 (hors report de 2014/15) : production physique sucre de betteraves - TAF pour les DOM - TAF pour l'UE + TAF de l'UE (4 515 - 313 - 190 + 0 = 4 012)

- Détail de la production réglementaire 2016/17 (hors report de 2015/16) : production physique sucre de betteraves - TAF pour les DOM - TAF pour l'UE + TAF de l'UE (4 681 - 296 - 252 + 0 = 4 133)

Sources : COMEXT, FranceAgriMer

Commentaires :

Cette prévision pour 2017/18 est établie sur la base des informations disponibles au 30 septembre 2017, ainsi que de l'appréciation qu'il est possible d'avoir, à ce stade, sur l'évolution de certains postes. Il est ici fait l'hypothèse d'une production de 6,2 Mt (avec les DOM), d'une livraison sur le marché intérieur dans la moyenne des 5 dernières campagnes (2,9 Mt), d'exportations sur les pays tiers à 1,2 Mt, ainsi que des livraisons sur l'UE à 2 Mt.

Prévision du bilan français de sucre (Post Quotas)

(en 1 000 tonnes, valeur blanc)

	2017/18 (Octobre- Septembre) (1) Prévisionnel
	Total
I - Ressources	
1 - Stocks au 1^{er} octobre	492
- libres	492
<i>(dont report de 2016/17)</i>	
- stockage privé	0
2- Production	6 235
- Métropole	5 995
- DOM	240
3 - Importations de sucre en l'état	290
3.1. Importations de l'UE	240
3.2. Importations des Pays Tiers	50
4 - Importations de sucre sous forme de produits transformés	690
Total des ressources	7 707
II - Emplois	
1 - Livraisons sur le marché intérieur	2 900
<i>(y compris sucre réglementaire pour la distillerie)</i>	
2 - Exportations de sucre en l'état	3 150
2.1. Exportations vers l'UE	2 000
2.2. Exportations vers les pays tiers	1 150
<i>(y compris exportations de sucre français depuis autres Etats Membres)</i>	
3 - Exportations de sucre sous forme de produits transformés	980
Total des utilisations	7 030
III - Stocks au 30 septembre	
- libres	677
- stockage privé	0
Total des stocks au 30 septembre	677

(1) - Les différences qui peuvent être constatées entre les différents totaux sont liés à des écarts d'arrondis.

Souces : COMEXT, FranceAgriMer

**Diagramme de gestion
de la campagne sucrière française 2016/17
1^{er} octobre 2016 - 30 septembre 2017**

(en t de sucre blanc)

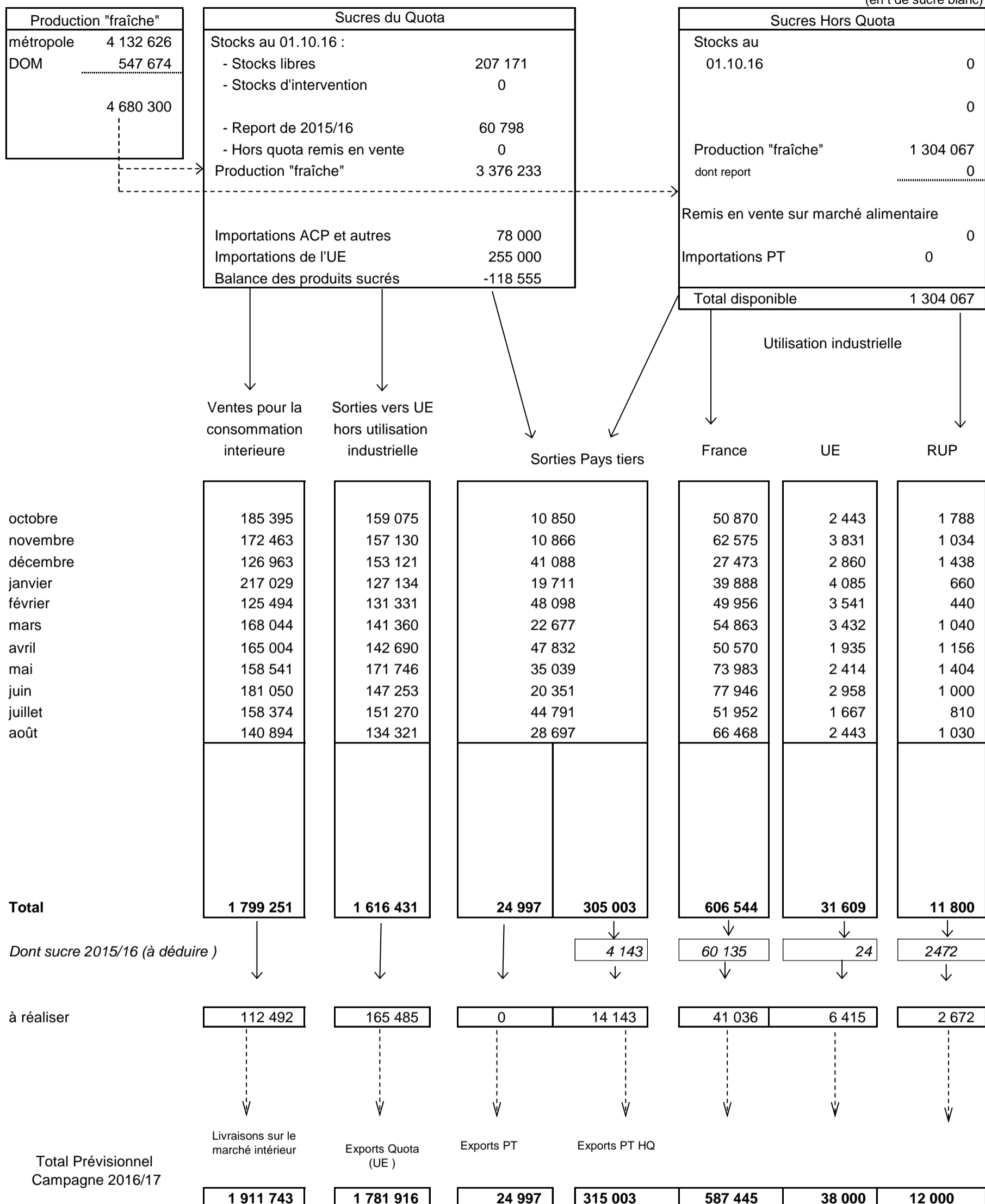

STOCKS DE FIN DE CAMPAGNE au 30 septembre 2017			
Stocks libres (Quota)	139 991	Hors Quota	351 619
		Report Retiré	351 619
			0

**Bilans français mensuels -
estimation des ventes pour la consommation interieure
Campagne 2016/17**

(en t de sucre blanc)

	TOTAL 01.10.15 30.09.16	octobre 2016	novembre 2016	décembre 2016	janvier 2017	février 2017	mars 2017	avril 2017	mai 2017	juin 2017	juillet 2017	août 2017	TOTAL 01.10.16 31.08.17
I - APPORTS SUR LE MARCHÉ													
a) Mises sur le marché par les fabricants (y compris sucre industriel et intervention)	3 900 875	379 108	384 400	330 839	378 503	343 287	376 768	399 937	426 770	418 962	397 793	360 743	3 836 367
b) Importations de l'UE :													
- en l'état	254 328	26 053	24 091	22 576	33 045	18 483	19 247	15 474	19 204	19 641	16 977	20 331	235 122
- produits transformés	710 009	64 555	56 820	55 770	51 574	53 994	60 746	51 109	58 664	57 505	53 336	54 101	618 174
c) Importations des pays tiers :													
- en l'état	74 963	8 081	6 095	5 029	5 473	4 870	7 326	6 785	6 979	7 337	6 720	6 763	71 458
- produits transformés	64 625	5 071	4 627	5 289	5 708	4 603	5 269	4 629	5 071	5 617	5 148	5 561	56 593
TOTAL	4 805 525	482 868	476 033	419 503	474 303	425 237	469 356	477 934	516 688	509 062	479 974	447 499	4 730 958
II - EXPORTATIONS													
a) Sur l'UE :													
- en l'état	1 856 058	163 306	161 995	157 419	131 879	135 312	145 832	145 781	175 564	151 211	153 747	137 794	1 659 840
- dont sucre industriel	37 389	2 443	3 831	2 860	4 085	3 541	3 432	1 935	2 414	2 958	1 667	2 443	31 609
- dont RUP	12 470	1 788	1 034	1 438	660	440	1 040	1 156	1 404	1 000	810	1 030	11 800
- produits transformés	638 032	54 846	52 783	48 723	49 874	49 648	57 541	50 899	54 615	57 007	51 463	52 748	580 147
b) Sur pays tiers :													
- en l'état (y compris Hors quota)	294 027	10 850	10 866	41 088	19 711	48 098	22 677	47 832	35 039	20 351	44 791	28 697	330 000
- produits transformés	199 281	17 601	15 351	17 837	15 922	16 729	20 399	17 848	18 946	21 497	19 647	20 898	202 675
TOTAL	2 987 398	246 603	240 995	265 067	217 386	249 787	246 449	262 360	284 164	250 066	269 648	240 137	2 772 662
III - LIVRAISONS MARCHÉ INTERIEUR (I - II)	2 755 874	236 265	235 038	154 436	256 917	175 450	222 907	215 574	232 524	258 996	210 326	207 362	2 405 795
- Métropole (1)	1 824 525	180 336	165 024	124 237	215 054	124 036	166 972	163 683	157 078	179 656	156 924	135 880	1 768 880
- DOM	37 195	5 059	7 439	2 726	1 975	1 458	1 072	1 321	1 463	1 394	1 450	5 014	30 371
- Sucre industriel	894 154	50 870	62 575	27 473	39 888	49 956	54 863	50 570	73 983	77 946	51 952	66 468	606 544

(1) Les chiffres indiqués ne comprennent pas le sucre industriel

Sources : Douanes et FranceAgriMer

Évolution des ventes pour la consommation intérieure (1)
jusqu'au mois d'août 2017

(en t de sucre blanc)

MOIS	CAMPAGNE 2007/08		CAMPAGNE 2008/09		CAMPAGNE 2009/10		CAMPAGNE 2010/11		CAMPAGNE 2011/12		CAMPAGNE 2012/13		CAMPAGNE 2013/14		CAMPAGNE 2014/15		CAMPAGNE 2015/16		CAMPAGNE 2016/17		
	Ventes du mois	Ventes cumulées	Ventes du mois	Ventes cumulées	Ventes du mois	Ventes cumulées	Ventes du mois	Ventes cumulées	Ventes du mois	Ventes cumulées	Ventes du mois	Ventes cumulées	Ventes du mois	Ventes cumulées	Ventes du mois	Ventes cumulées	Ventes du mois	Ventes cumulées	Ventes du mois	Ventes cumulées	
octobre	277 897	277 897	182 392	182 392	200 562	200 562	217 925	217 925	202 193	202 193	225 127	225 127	267 804	267 804	294 430	294 430	228 906	228 906	(2)	236 265	236 265
novembre	258 671	536 568	261 289	443 681	374 708	575 270	215 591	433 516	215 163	417 356	236 209	461 336	279 001	546 805	151 327	445 757	184 044	412 950	(2)	235 038	471 303
décembre	210 815	747 383	36 586	480 267	215 195	790 465	195 788	629 304	205 061	622 417	156 090	617 426	160 579	707 384	215 282	661 039	203 236	616 186	(2)	154 436	625 739
janvier	250 328	997 711	215 554	695 821	284 599	1 075 064	235 124	864 428	236 351	858 768	248 323	865 749	269 639	977 023	255 385	916 424	240 771	856 957	(2)	256 917	882 656
février	235 089	1 232 800	207 162	902 983	243 281	1 318 345	253 550	1 117 978	328 889	1 187 657	265 451	1 131 200	172 214	1 149 237	240 266	1 156 690	266 358	1 123 315	(2)	175 450	1 058 106
mars	276 233	1 509 033	218 917	1 121 900	507 821	1 826 166	252 591	1 370 569	279 698	1 467 355	300 215	1 431 415	314 390	1 463 627	244 502	1 401 192	266 997	1 390 312	(2)	222 907	1 281 013
avril	273 326	1 782 359	305 763	1 427 663	276 479	2 102 645	226 728	1 597 297	253 699	1 721 054	343 033	1 774 448	286 854	1 750 481	293 492	1 694 684	242 895	1 633 207	(2)	215 574	1 496 587
mai	257 503	2 039 862	284 222	1 711 885	170 979	2 273 624	243 847	1 841 144	227 184	1 948 238	253 635	2 028 083	291 081	2 041 562	247 612	1 942 296	239 335	1 872 542	(2)	232 524	1 729 111
juin	271 703	2 311 565	306 128	2 018 013	260 641	2 534 265	263 405	2 104 549	288 466	2 236 704	234 902	2 262 985	312 022	2 353 584	295 038	2 237 334	258 810	2 131 352	(2)	258 996	1 988 107
juillet	231 072	2 542 637	-223 620	1 794 393	202 558	2 736 823	201 465	2 306 014	206 890	2 443 594	253 022	2 516 007	202 823	2 556 407	268 755	2 506 089	196 458	2 327 810	(2)	210 326	2 198 433
août	250 973	2 793 610	254 351	2 048 744	416 823	3 153 646	187 641	2 493 655	215 841	2 659 435	220 465	2 736 472	278 549	2 834 956	302 233	2 808 322	229 535	2 557 345	(2)	207 362	2 405 795
septembre	358 913	3 152 523	212 431	2 261 175	240 652	3 394 298	238 351	2 732 006	257 933	2 917 368	273 690	3 010 162	297 354	3 132 310	208 828	3 017 150	(2)	198 529	2 755 874		

(1) Les chiffres indiqués incluent le sucre industriel

(2) Chiffres encore provisoires.

Source : FranceAgriMer

**Évolution des ventes pour la consommation intérieure (1)
en cumul mobile sur douze mois jusqu'au mois d'août 2017**

(en t de sucre blanc)

MOIS	Année 2008	Année 2009	Année 2010	Année 2011	Année 2012	Année 2013	Année 2014	Année 2015	Année 2016	Année 2017
janvier	2 841 564	2 850 633	2 640 418	3 183 662	2 726 346	2 924 349	3 121 436	3 071 711	2 957 683	(2) 2 781 573
février	2 849 955	2 822 706	2 676 537	3 193 931	2 801 685	2 860 911	3 028 199	3 139 763	2 983 775	(2) 2 690 665
mars	2 915 411	2 765 390	2 965 441	2 938 701	2 828 792	2 881 428	3 042 374	3 069 875	3 006 270	(2) 2 646 575
avril	2 957 574	2 797 827	2 936 157	2 888 950	2 855 763	2 970 762	2 986 195	3 076 513	2 955 673	(2) 2 619 254
mai	2 969 114	2 824 546	2 822 914	2 961 818	2 839 100	2 997 213	3 023 641	3 033 044	2 947 396	(2) 2 612 443
juin	2 954 637	2 858 971	2 777 427	2 964 582	2 864 161	2 943 649	3 100 761	3 016 060	2 911 168	(2) 2 612 629
juillet	2 999 556	2 404 279	3 203 605	2 963 489	2 869 586	2 989 781	3 050 562	3 081 992	2 838 871	(2) 2 626 497
août	3 031 610	2 407 657	3 366 077	2 734 307	2 897 786	2 994 405	3 108 646	3 105 676	2 766 173	(2) 2 604 324
septembre	3 152 523	2 261 175	3 394 298	2 732 006	2 917 368	3 010 162	3 132 310	3 017 150	(2) 2 755 874	
octobre	3 057 018	2 279 345	3 411 661	2 716 274	2 940 302	3 052 839	3 158 936	2 951 626	(2) 2 763 233	
novembre	3 059 636	2 392 764	3 252 544	2 715 846	2 961 348	3 095 631	3 031 262	2 984 343	(2) 2 814 227	
décembre	2 885 407	2 571 373	3 233 137	2 725 119	2 912 377	3 100 120	3 085 965	2 972 297	(2) 2 765 427	

(1) Les chiffres indiqués incluent les tonnages utilisés en tant que sucre industriel.

(2) Chiffres encore provisoires.

Source : FranceAgriMer

État des stocks de sucre détenus en France par les fabricants
au dernier jour de chaque mois - 2016/2017

	septembre 2016	octobre 2016	novembre 2016	décembre 2016	janvier 2017	février 2017	mars 2017	avril 2017	mai 2017	juin 2017	juillet 2017	août 2017
I - Sucres libres (Quota et importés)												
- Métropole	420 958	1 520 991	2 500 337	2 359 718	2 094 829	1 861 448	1 684 576	1 419 526	1 125 970	817 530	557 066	289 771
- Réunion	84 581	100 134	117 963	103 555	87 190	64 799	61 000	35 870	12 449	7 843	12 258	20 863
- Antilles	15 775	31 957	13 472	11 935	9 975	12 624	27 061	30 818	30 957	34 657	14 609	29 521
Total	521 314	1 653 082	2 631 772	2 475 208	2 191 994	1 938 871	1 772 637	1 486 214	1 169 376	860 030	583 933	340 155
Dont production de la campagne suivante	314 143										6 859	20 863
II - Intervention												
- Entrées												
- Sorties												
Total												
III Autres sucres												
-Sucres reportés	60 798	0	0	0	0	0	0	0	0	0	0	0
-Sucres hors quota	77 973	1 963	78 002	1 234 729	1 348 843	1 259 519	1 064 039	879 149	761 434	663 276	555 223	454 760
-Sucres retirés	0	0	0	0	0	0	0	0	0	0	0	0
-Sucres sous régime de perfectionnement actif	0	0	0	0	0	0	0	0	0	0	0	0
III - Stock total	660 085	1 655 045	2 709 774	3 709 937	3 540 837	3 198 390	2 836 676	2 365 363	1 930 810	1 523 306	1 139 156	794 915

Source : FranceAgriMer

IV– La situation des DOM

Bilans DOM simplifiés (juillet - juin)

(en t de sucre blanc)

	2014/15 (Juillet - Juin)			2015/16 (Juillet - Juin) Provisoire			2016/17 (Juillet - Juin) Prévisionnel		
	Antilles	Réunion	Total	Antilles	Réunion	Total	Antilles	Réunion	Total
I - Ressources									
1 - Stocks au 1er juillet	40 600	4 023	44 623	54 789	8 174	62 963	66 139	25 466	91 606
2 - Production	159 299	336 097	495 396	178 828	375 889	554 717	210 138	337 536	547 674
<i>dont TAF métropole (à déduire)</i>	96 318	142 731	239 049	135 749	177 831	313 580	150 784	145 596	296 380
3 - Importations de sucre en l'état	11 308	407	11 715	11 222	456	11 678	11 825	395	12 220
3.1. Importations des pays tiers	87	1	88	26	3	29	47	21	68
3.2. Importations de l'UE	11 221	406	11 627	11 196	453	11 649	11 778	374	12 152
Total des ressources (Hors TAF)	114 889	197 796	312 685	109 090	206 688	315 778	137 318	217 801	355 119
II - Utilisations									
1 - Consommation intérieure	13 335	28 167	41 502	12 407	22 048	34 455	12 572	21 872	34 444
2 - Exportations de sucre en l'état	46 765	161 455	208 220	30 544	159 173	189 717	49 536	185 063	234 599
2.1. Exportations vers l'UE	46 764	161 455	208 219	30 544	159 173	189 717	49 536	185 041	234 577
2.2. Exportations vers les pays tiers	1	0	1	0	0	0	0	22	22
Total des utilisations	60 100	189 622	249 722	42 951	181 221	224 172	62 108	206 935	269 043
III - Stocks au 30 juin									
- libres	54 789	8 174	62 963	66 139	25 466	91 606	75 210	10 866	86 076
Total des stocks au 30 juin	54 789	8 174	62 963	66 139	25 466	91 606	75 210	10 866	86 076

Sources : FranceAgriMer

Méthodologie :

Il s'agit, ici, d'un bilan simplifié de sucre en l'état, en valeur blanc (nc 1701), hors TAF et hors produits transformés. Contrairement à un bilan d'approvisionnement traditionnel, la consommation est issue de la déclaration des fabricants de sucre des DOM et c'est le stock, en fin de campagne, qui devient le poste d'ajustement. En dehors de la production de sucre (déclarée), les autres postes d'approvisionnements et emplois sont issus du commerce extérieur français.

Production des DOM - Septembre 2017

	2014/15			2015/16			2016/17		
	Reunion	Antilles	Total DOM	Reunion	Antilles	Total DOM	Reunion	Antilles	Total DOM
juillet	18 529		18 529	22 060		22 060	29 909		29 909
août	38 837		38 837	38 229		38 229	41 904		41 904
septembre	45 098		45 098	40 205		40 205	40 499		40 499
octobre	47 100		47 100	77 516	18 782	96 298	42 697	17 450	60 147
novembre	35 666		35 666	38 557	7 176	45 733	32 987	0	32 987
décembre	150 867		150 867	16 066	0	16 066	3 945	0	3 945
janvier		22 000	22 000		15 000	15 000	0	54 950	54 950
février		24	24		26 866	26 866	0	4 019	4 019
mars		10 484	10 484	143 229	11 815	155 044	147 628	16 125	163 753
avril		15 922	15 922		15 972	15 972	0	48 053	48 053
mai		14 385	14 385		55 273	55 273	0	14 242	14 242
juin		49 446	49 446		18 762	18 762	0	15 274	15 274
juillet		7 335	7 335		9 186	9 186	0	16 664	16 664
août		39 703	39 703				0	19 606	19 606
septembre				28	-4		-2 032	3 754	1722
Total	336 097	159 299	495 396	375 890	178 828	554 694	337 537	210 137	547 674
<i>Dont TAF betteraves</i>	<i>142 731</i>	<i>96 318</i>	<i>239 049</i>	<i>177 831</i>	<i>135 749</i>	<i>313 580</i>	<i>145 596</i>	<i>150 784</i>	<i>296 380</i>

Source : FranceAgriMer

Exportations de sucre des DOM par destination ... (1)

(en t de sucre blanc)

... depuis les Antilles

	ALL	BEL	BUL	CRO	ESP	GRE	IRL	ITA	PB	POL	POR	ROU	R. TCH	RU	METROP	DOM (2)	TOTAL UE	PT	TOTAL
Campagne 2007/08 (Oct 07 à Sept 08)	-	851	-	-	-	-	-	1 463	-	11 080	7 889	-	-	-	34 369	-	55 948	-	55 948
Campagne 2008/09 (Oct 08 à Sept 09)	-	257	-	-	-	-	-	1 394	-	-	-	-	-	24 790	21 666	-	48 462	-	48 462
Campagne 2009/10 (Oct 09 à Sept 10)	-	39	-	-	199	-	-	1 646	-	-	19 207	-	-	235	29 504	-	51 174	6	51 180
Campagne 2010/11 (Oct 10 à Sept 11)	1 073	840	20	-	425	-	-	1 869	-	-	-	-	-	1 501	38 830	-	44 558	15	44 573
Campagne 2011/12 (Oct 11 à Sept 12)	585	550	291	-	94	-	-	2 877	2 227	-	-	-	237	670	39 347	-	46 878	16	46 894
Campagne 2012/13 (Oct 12 à Sept 13)	197	715	279	-	80	-	-	2 426	-	-	-	-	78	293	31 401	-	35 469	13	35 482
Campagne 2013/14 (Oct 13 à Sept 14)	-	2 055	325	-	-	-	-	842	-	-	-	-	-	616	40 586	-	44 424	3	44 427
Campagne 2014/15 (Oct 14 à Sept 15)	-	1 960	240	-	180	160	-	33 311	-	-	6 503	-	100	156	3 501	-	46 111	-	46 111
Campagne 2015/16 (Oct 15 à Sept 16)																			
- octobre 2015	-	120	-	-	40	-	-	-	-	-	-	-	-	-	484	-	644	-	644
- novembre "	-	-	-	-	-	-	-	-	-	-	-	-	-	-	160	-	160	-	160
- décembre "	-	220	-	-	-	40	-	-	-	-	-	-	-	480	-	740	-	740	
- janvier 2016	-	40	43	-	-	-	-	-	-	-	-	-	-	136	954	-	1 173	-	1 173
- février "	-	96	43	-	80	40	-	300	-	-	-	-	-	-	623	-	1 182	-	1 182
- mars "	-	-	-	-	20	140	-	-	-	-	-	-	-	-	728	-	888	-	888
- avril "	-	40	63	-	80	-	-	-	-	-	-	-	-	-	644	-	827	-	827
- mai "	-	168	-	-	-	60	-	-	-	-	-	7 826	-	-	159	-	8 213	-	8 213
- juin "	-	40	-	-	40	40	-	-	-	-	-	-	-	5 515	840	-	6 475	-	6 475
- juillet "	-	80	-	-	40	40	-	11 756	-	-	-	-	264	-	40	-	12 220	-	12 220
- août "	-	40	83	-	-	80	-	-	-	-	-	-	-	-	40	-	243	-	243
- septembre "	-	-	-	-	-	20	-	-	-	-	-	-	-	-	293	-	313	-	313
Total	-	844	232	-	300	460	-	12 056	-	-	-	7 826	264	5 651	5 445	-	33 078	-	33 078
Campagne 2016/17 (Oct 16 à Sept 17)																			
- octobre 2016	-	-	-	-	-	20	-	-	-	-	-	-	-	-	75	-	95	-	95
- novembre "	-	-	20	-	20	-	-	59	-	-	-	-	-	-	281	-	380	-	380
- décembre "	-	20	106	-	40	82	-	-	-	-	-	-	-	-	703	-	951	-	951
- janvier 2017	-	40	-	-	-	41	-	-	-	-	-	-	-	-	740	-	821	-	821
- février "	-	40	63	-	-	60	-	-	-	-	-	-	-	-	569	-	732	-	732
- mars "	-	60	183	-	-	-	-	100	-	-	-	-	60	-	1 065	-	1 468	-	1 468
- avril "	-	120	-	-	-	141	-	-	-	-	-	-	-	12 007	188	-	12 456	-	12 456
- mai "	-	40	-	11 759	40	220	-	-	-	-	-	-	-	-	492	-	12 551	-	12 551
- juin "	-	40	23	-	80	60	-	360	-	-	-	-	-	6 500	243	-	7 306	-	7 306
- juillet "	-	40	-	-	80	480	-	9 959	-	-	-	-	-	-	408	-	10 967	-	10 967
- août "	-	-	20	-	180	180	-	200	-	-	-	-	-	-	41	-	621	-	621
Total	-	400	415	11 759	440	1 284	-	10 678	-	-	-	-	60	18 507	4 805	-	48 348	-	48 348

... depuis la Réunion

Campagne 2007/08 (Oct 07 à Sept 08)	33 455	-	-	-	3 904	678	496	8 006	-	13 694	-	-	-	4 914	118 042	-	190 989	6	190 995
Campagne 2008/09 (Oct 08 à Sept 09)	3 707	472	23	-	3 528	582	1 036	8 259	-	44	94	11 554	-	4 910	118 301	-	152 510	6	152 516
Campagne 2009/10 (Oct 09 à Sept 10)	5 809	408	92	-	56 086	706	1 283	8 666	-	44	12 675	26 423	-	16 876	60 731	-	189 790	16	189 806
Campagne 2010/11 (Oct 10 à Sept 11)	5 505	686	137	-	53 260	1 113	1 458	9 695	-	44	112	22 328	-	38 662	42 371	648	176 019	-	176 019
Campagne 2011/12 (Oct 11 à Sept 12)	5 993	386	364	-	50 566	1 389	1 296	8 159	-	89	67	21 937	23	38 862	47 980	14	177 125	-	177 125
Campagne 2012/13 (Oct 12 à Sept 13)	14 658	-	137	-	53 458	1 470	928	8 148	540	89	-	9 750	204	37 357	54 808	14	181 561	8	181 569
Campagne 2013/14 (Oct 13 à Sept 14)	7 028	-	178	-	39 819	1 518	1 401	9 107	2 665	69	-	20 750	226	19 098	58 528	13	160 400	-	160 400
Campagne 2014/15 (Oct 14 à Sept 15)	19 395	-	246	-	39 196	1 355	1 342	8 543	236	44	10 920	28 276	293	23 711	52 944	15	186 516	-	186 516
Campagne 2015/16 (Oct 15 à Sept 16)																			
- octobre 2015	476	-	22	-	1 294	69	343	663	107	-	10 725	-	-	257	3 671	-	17 627	-	17 627
- novembre "	406	-	22	-	453	68	-	826	-	-	-	-	-	9 520	2 111	2	13 408	-	13 408
- décembre "	677	-	45	-	1 156	210	172	847	129	-	-	-	45	11 068	2 617	-	16 966	-	16 966
- janvier 2016	427	-	22	-	1 151	419	150	10 487	215	24	-	-	-	86	474	2	13 457	-	13 457
- février "	725	-	-	-	15 289	452	150	783	215	10 725	-	-	67	193	2 955	2	31 556	-	31 556
- mars "	525	-	67	24	702	350	107	1 188	429	-	14 625	-	-	386	1 792	-	20 195	-	20 195
- avril "	119	-	23	-	10 286	249	-	1 208	220	-	-	-	-	-	2 033	-	14 138	-	14 138
- mai "	427	-	22	24	965	225	-	12 071	-	-	-	-	67	107	3 417	3	17 328	-	17 328
- juin "	142	-	23	25	984	199	110	857	-	25	-	44	-	132	1 529	-	4 070	-	4 070
- juillet "	11 006	-	22	-	632	199	150	389	-	-	-	-	45	-	1 609	-	14 052	-	14 052
- août "	169	-	-	-	772	208	154	624	220	-	-	-	-	-	1 098	-	3 245	-	3 245
- septembre "	2 329	-	22	-	1 487	68	64	11 122	215	579	-	-	45	-	9 724	3	25 658	-	25 658
Total	17 428	-	290	73	35 171	2 716	1 400	41 065	1 750	11 353	10 725	14 669	269	21 749	33 030	12	191 700	-	191 700
Campagne 2016/17 (Oct 16 à Sept 17)																			
- octobre 2016	1 736	-	45	49	911	137	107	13 184	-	536	-	-	45	-	8 481	-	25 231	-	25 231
- novembre "	1 351	-	22	-	482	45	107	618	-	107	-	-	45	-	3 087	-	5 864	-	5 864
- décembre "	644	-	-	49	10 887	69	215	1 165	215	-	-	-	-	-	2 141	2	15 387	-	15 387
- janvier 2017	159	-	45	-	707	69	-	1 004	215	579	-	11 700	45	-	1 782	2	16 307	-	16 307
- février "	894	-	22	-	10 104	98	-	10 160	215	323	-	-	67	-	1 363	-	23 246	-	23 246
- mars "	451	-	22	24	10 085	24	107	1 109	215	815	-	-	45	-	940	2	13 839	-	13 839
- avril "	388	-	23	-	11 197	25	242	1 060	-	-	-	-	-	-	1 777	-	14 712	-	14 712
- mai "	299	-	22	-	559	270	11	1 193	-	11 620	8 066	-	-	-	1 549	2	23 591	22	23 613
- juin "	163	-	115	50	442	50	88	578	-	308	-	-	92	-	2 023	-	3 909	-	3 909
- juillet "	183	-	-	-	22	160	129	502	322	257	-	-	22	-	43	-	1 640	-	1 640
- août "	1 124	-	115	-	2 171	285	132	452	-	25	-	-	69	418	1 603	-	6 394	22	6 416
Total	7 392	-	431	172	47 567	1 232	1 138	31 025	1 182	14 570	8 066	11 700	430	418	24 789	8	150 120		

Importations de sucre des DOM par origine ... (1)

(en t de sucre blanc)

... aux Antilles

	ALL	BEL	ESP	GRE	ITA	PB	RU	METROP	DOM (2)	Autres UE	TOTAL UE	PT	TOTAL
Campagne 2007/08 <i>(Oct 07 à Sept 08)</i>	-	-	-	-	-	15	-	12 787	390	-	13 192	62	13 254
Campagne 2008/09 <i>(Oct 08 à Sept 09)</i>	-	135	17	-	-	-	-	12 763	39	2	12 956	24	12 980
Campagne 2009/10 <i>(Oct 09 à Sept 10)</i>	16	44	14	-	-	25	-	12 789	60	116	13 064	42	13 106
Campagne 2010/11 <i>(Oct 10 à Sept 11)</i>	13	-	31	-	-	359	-	12 153	-	48	12 604	72	12 676
Campagne 2011/12 <i>(Oct 11 à Sept 12)</i>	16	-	65	-	-	243	-	11 041	354	15	11 734	39	11 773
Campagne 2012/13 <i>(Oct 12 à Sept 13)</i>	11	25	58	-	1	115	23	11 431	-	-	11 664	41	11 705
Campagne 2013/14 <i>(Oct 13 à Sept 14)</i>	35	-	8	-	-	52	-	11 567	103	-	11 765	83	11 848
Campagne 2014/15 <i>(Oct 14 à Sept 15)</i>	14	20	-	23	-	16	62	11 398	40	-	11 573	30	11 603
Campagne 2015/16 <i>(Oct 15 à Sept 16)</i>													
- octobre 2015	-	-	-	-	-	1	-	1 109	-	-	1 110	1	1 111
- novembre "	-	-	-	-	-	2	-	912	-	-	914	2	916
- décembre "	2	-	-	-	-	1	-	844	-	-	847	2	849
- janvier 2016	4	-	-	-	-	2	-	895	-	-	901	3	904
- février "	-	-	-	-	-	1	5	724	-	-	730	3	733
- mars "	3	-	-	-	-	2	-	919	-	-	924	2	926
- avril "	-	-	-	-	-	1	-	823	-	-	824	1	825
- mai "	-	-	1	-	-	2	-	941	-	-	944	-	944
- juin "	5	-	1	-	-	1	20	944	-	-	971	9	980
- juillet "	-	-	-	-	-	1	-	1 186	-	-	1 187	-	1 187
- août "	-	-	-	-	-	-	3	917	-	-	920	2	922
- septembre "	-	-	-	-	-	1	-	921	-	-	922	1	923
Total	14	-	2	-	-	15	28	11 135	-	-	11 194	26	11 220
Campagne 2016/17 <i>(Oct 16 à Sept 17)</i>													
- octobre 2016	-	-	-	-	-	2	-	962	-	-	964	2	966
- novembre "	5	-	1	-	-	1	-	999	-	-	1 006	1	1 007
- décembre "	-	-	-	-	-	1	-	1 036	-	-	1 037	26	1 063
- janvier 2017	-	-	1	-	-	1	-	906	-	-	908	-	908
- février "	21	3	1	-	-	1	-	793	-	-	819	1	820
- mars "	5	-	-	-	-	2	-	1 244	-	-	1 251	-	1 251
- avril "	-	1	25	-	-	2	-	630	-	-	658	1	659
- mai "	4	-	1	-	-	1	-	1 086	-	-	1 092	11	1 103
- juin "	-	-	1	-	-	2	-	1 011	-	-	1 014	2	1 016
- juillet "	1	-	1	-	-	2	-	700	-	-	704	-	704
- août "	4	2	-	-	-	2	-	817	-	2	827	-	827
Total	40	6	31	-	-	17	-	10 184	-	2	10 280	44	10 324

... à la Réunion

	ALL	BEL	ESP	GRE	ITA	PB	RU	METROP	DOM (2)	Autres UE	TOTAL UE	PT	TOTAL
Campagne 2007/08 <i>(Oct 07 à Sept 08)</i>	-	64	7	-	1	1	-	786	-	-	859	2	861
Campagne 2008/09 <i>(Oct 08 à Sept 09)</i>	-	-	9	-	1	-	100	695	-	-	805	-	805
Campagne 2009/10 <i>(Oct 09 à Sept 10)</i>	-	-	10	-	-	-	-	1 566	-	-	1 576	3	1 579
Campagne 2010/11 <i>(Oct 10 à Sept 11)</i>	-	1	10	-	-	-	-	1 735	-	-	1 746	1	1 747
Campagne 2011/12 <i>(Oct 11 à Sept 12)</i>	-	-	-	-	-	-	-	1 272	-	-	1 272	1	1 273
Campagne 2012/13 <i>(Oct 12 à Sept 13)</i>	-	-	-	-	-	-	-	275	-	-	275	-	275
Campagne 2013/14 <i>(Oct 13 à Sept 14)</i>	-	-	-	-	-	-	-	357	-	-	357	-	357
Campagne 2014/15 <i>(Oct 14 à Sept 15)</i>	-	-	-	-	-	-	-	339	-	-	397	1	398
Campagne 2015/16 <i>(Oct 15 à Sept 16)</i>													
- octobre 2015	-	-	-	-	-	-	-	37	-	-	37	-	37
- novembre "	-	-	-	-	-	-	-	51	-	-	51	1	52
- décembre "	-	-	-	-	-	-	-	42	-	-	42	-	42
- janvier 2016	-	-	-	-	-	-	-	50	-	-	50	-	50
- février "	-	-	-	-	-	-	22	64	-	-	86	-	86
- mars "	-	-	-	-	-	-	-	26	-	-	26	-	26
- avril "	-	-	-	-	-	-	-	12	-	-	12	-	12
- mai "	-	-	-	-	-	-	-	26	-	-	26	-	26
- juin "	-	-	-	-	-	-	-	36	-	-	36	2	38
- juillet "	-	-	-	-	-	-	-	30	-	-	30	3	33
- août "	-	-	-	-	-	-	-	26	-	-	26	-	26
- septembre "	-	-	-	-	-	-	-	70	-	-	70	-	70
Total	-	-	-	-	-	-	22	470	-	-	492	6	498
Campagne 2016/17 <i>(Oct 16 à Sept 17)</i>													
- octobre 2016	-	-	-	-	-	-	-	36	-	-	36	-	36
- novembre "	-	-	-	-	-	-	-	23	-	-	23	2	25
- décembre "	-	-	-	-	-	-	-	71	-	-	71	-	71
- janvier 2017	-	-	-	-	-	-	-	6	-	-	6	-	6
- février "	-	-	-	-	-	-	-	14	-	-	14	1	15
- mars "	-	-	-	-	-	-	-	20	-	-	20	3	23
- avril "	-	-	-	-	-	-	-	29	-	-	29	1	30
- mai "	-	-	-	-	-	-	-	26	-	-	26	1	27
- juin "	-	-	-	-	-	-	-	23	-	-	23	10	33
- juillet "	-	-	-	-	-	-	-	43	-	-	43	-	43
- août "	-	-	-	-	-	-	-	29	-	-	29	-	29
Total	-	-	-	-	-	-	-	320	-	-	320	18	338

(1) Seuls sont indiqués les Etats depuis lesquels du sucre a été importé depuis 2007/08.

(2) Y compris les échanges entre la Guadeloupe, la Martinique et la Guyane.

Sources : Douanes

Exportations mensuelles (métropole comprise) de sucre des DOM par nature

Campagnes	17011110		17011190		17011290		17019100		17019910		17019990		17011390		17011490		17011410		Total	
	Reunion	Antilles	Reunion	Antilles	Reunion	Antilles	Reunion	Antilles	Reunion	Antilles	Reunion	Antilles	Reunion	Antilles	Reunion	Antilles	Reunion	Antilles	Reunion	Antilles
2006/07 Total	101 920	83 531	97 872	6 787	0	122	0	122	0	125	1	0							199 792	90 566
2007/08 Total	80 956	43 198	114 929	13 511	0	0	0	286	2	383	0	0							195 887	57 379
2008/09 Total	79 630	45 181	72 874	3 486	0	12	0	23	0	2	2	38							152 506	48 742
2009/10 Total	115 007	42 523	74 686	8 665	0	0	0	10	110	5	2	0							189 806	51 203
2010/11 Total	101 059	35 549	73 698	9 021	0	0	0	0	1 254	2	4	2							176 015	44 573
2011/12 Total	21 743	39	30 635	1 925	0	760	0	0	1 012	2	0	1	0	0	45 663	14 185	77 220	29 437	176 272	46 350
2012/13 Total					0	23	0	0	8	2 355	0	1 837	0	0	75 214	8 578	105 131	22 472	180 353	35 265
2013/14 Total					0	0	0	0	0	2 981	0	1 334	0	1	79 675	2 212	79 668	37 169	159 343	43 697
2014/15 Total					0	0	8	0	1	2 340	2	3 880	2	0	77 190	644	107 954	38 482	185 157	45 346
2015/16																				
oct-15					0	0	0	0	0	20	0	624	0	0	6 903	0	10 725	0	17 628	644
nov-15					0	0	0	0	0	20	0	140	0	0	4 143	1	9 263	0	13 406	161
déc-15					0	0	0	0	0	40	0	700	0	0	6 241	0	10 725	0	16 966	740
janv-16					0	0	0	0	0	302	0	859	0	0	3 705	12	9 750	0	13 455	1 173
févr-16					0	0	2	0	0	222	0	959	0	0	6 204	3	25 350	0	31 556	1 184
mars-16					0	0	0	0	0	328	0	560	0	0	5 570	0	14 625	0	20 195	888
avr-16					0	0	0	0	0	0	0	827	0	0	4 034	0	9 750	0	13 784	827
mai-16					0	0	3	0	0	40	0	308	0	0	5 870	39	11 456	7 826	17 329	8 213
juin-16					0	0	0	0	0	40	0	880	0	0	3 968	39	0	5 377	3 968	6 336
juil-16					0	0	0	0	0	120	0	344	0	0	3 328	0	10 725	11 756	14 053	12 220
août-16					0	0	0	0	0	80	0	163	0	0	3 163	0	0	0	3 163	243
sept-16					0	0	1	0	9	0	0	313	0	0	15 653	0	9 994	0	25 657	313
Total					0	0	6	0	9	1 212	0	6 677	0	0	68 782	94	122 363	24 959	191 160	32 942
2016/17																				
oct-16					0	0	0	0	0	40	0	40	0	3	13 433	12	11 798	0	25 231	95
nov-16					0	0	0	0	0	0	0	40	0	0	5 865	339	0	0	5 865	379
déc-16					0	0	0	0	0	81	0	826	0	1	5 635	43	9 750	0	15 385	951
janv-17					0	0	0	0	0	364	0	457	0	0	4 605	0	11 700	0	16 305	821
févr-17					0	0	0	0	0	272	0	123	0	1	3 745	337	19 500	0	23 245	733
mars-17					0	0	0	0	0	664	0	755	0	1	4 088	48	9 750	0	13 838	1 468
avr-17					0	0	0	0	0	185	0	261	0	1	4 594	2	9 750	11 707	14 344	12 156
mai-17					0	0	0	0	0	480	0	300	0	1	4 334	12	19 278	11 759	23 612	12 552
juin-17					0	0	0	0	0	280	0	523	0	3	3 811	1	0	6 338	3 811	7 145
juil-17					0	0	0	0	0	128	0	1 080	0	0	1 641	0	9 759	1 641	10 967	
août-17					0	0	0	0	0	40	0	580	0	0	6 256	0	0	0	6 256	620
Total					0	0	0	0	0	2 534	0	4 985	0	11	58 007	794	91 526	39 563	149 533	47 887

17011110 : Sucres de canne, bruts, sans addition d'aromatisants ou de colorants, destinés à être raffinés

17011190 : Sucres de canne, bruts, sans addition d'aromatisants ou de colorants (à l'excl. des sucres destinés à être raffinés)

17019100 : Sucres de canne ou de betterave, à l'état solide, additionnés d'aromatisants ou de colorants

17019910 : Sucres blancs, sans addition d'aromatisants ou de colorants, contenant, à l'état sec, en poids déterminé selon la méthode polarimétrique, 99,5% ou plus de saccharose

17019990 : Sucres de canne ou de betterave et saccharose chimiquement pur, à l'état solide (hors sucres bruts, sucres de canne ou de betterave additionnés d'aromatisants ou de colorants ainsi que des sucres blancs)

Les nouveaux codes 17011390 et 17011490 se substituent au 17011190 à partir du 1er janvier 2012. Cela reste du sucre de canne non destiné à être raffiné.

Les nouveaux codes 17011310 et 17011410 se substituent au 17011110 à partir du 1er janvier 2012. Cela reste du sucre de canne destiné à être raffiné.

Source : Douanes

Importations mensuelles de sucre (métropole comprise) des DOM par nature (NC)

Campagnes	17011110		17011190		17011290		17019100		17019910		17019990		17011390		17011410		17011490		Total	
	Reunion	Antilles Guyane	Reunion	Antilles Guyane	Reunion	Antilles Guyane	Reunion	Antilles Guyane	Reunion	Antilles Guyane	Reunion	Antilles Guyane	Reunion	Antilles Guyane	Reunion	Antilles Guyane	Reunion	Antilles Guyane	Reunion	Antilles Guyane
2006/07 Total	0	0	36	1 873	21	120	22	4	393	12 726	193	1 402							663	16 125
2007/08 Total	0	0	27	522	0	26	32	0	567	11 336	234	284							860	12 168
2008/09 Total	0	410	55	489	12	77	47	1	577	10 705	113	238							803	11 920
2009/10 Total	0	0	32	350	3	114	39	11	1 268	9 951	201	673							1 579	12 002
2010/11 Total	0	0	18	536	21	123	37	34	733	10 323	916	303							1 747	12 675
2011/12 Total	0	0	13	451	1	271	29	43	1 075	10 381	121	198	3	364	0	0	28	63	1 270	11 771
2012/13 Total					4	205	19	39	106	10 365	139	211	0	705	0	0	4	177	271	11 703
2013/14 Total					3	1 258	32	29	125	9 851	190	268	4	428	0	0	3	11	356	11 845
2014/15 Total					11	149	20	53	190	9 794	178	1 227	0	127	0	0	1	251	400	11 601
2015/16																				
oct-15					0	1	2	1	23	995	11	92	0	0	0	0	0	22	36	1 111
nov-15					0	3	2	3	16	816	33	71	0	0	0	0	0	22	51	915
déc-15					22	4	1	3	2	773	16	60	0	0	0	0	1	10	42	850
janv-16					0	1	2	7	23	799	25	67	0	0	0	0	0	30	50	904
févr-16					0	1	3	3	53	688	30	40	0	0	0	0	0	1	86	733
mars-16					0	2	2	2	5	847	20	51	0	0	0	0	0	24	27	926
avr-16					0	0	5	3	1	755	6	21	0	0	0	0	0	45	12	824
mai-16					0	0	2	2	2	873	22	25	0	0	0	0	1	43	27	943
juin-16					0	5	3	2	14	868	21	46	0	0	0	0	0	59	38	980
juil-16					0	0	4	2	2	1 113	23	54	0	0	0	0	3	20	32	1 189
août-16					0	1	7	2	2	835	15	82	0	0	0	0	3	2	27	922
sept-16					1	0	2	2	31	820	36	25	0	0	0	0	1	76	70	923
Total					23	18	35	32	174	10 182	258	634	0	0	0	0	9	354	498	11 220
2016/17																				
oct-16					0	0	1	6	26	910	9	26	0	0	0	0	0	25	36	967
nov-16					0	0	8	3	3	877	14	106	0	0	0	0	0	22	25	1 008
déc-16					0	0	4	4	14	952	43	39	0	0	0	0	9	69	70	1 064
janv-17					0	0	1	2	1	793	4	112	0	0	0	0	0	2	6	909
févr-17					0	0	2	7	3	683	9	101	0	0	0	0	0	30	14	821
mars-17					3	0	3	31	2	1 132	14	41	0	0	0	0	0	46	22	1 250
avr-17					3	0	3	4	12	629	12	23	0	0	0	0	0	2	30	658
mai-17					6	0	3	5	6	990	10	40	10	0	0	0	1	66	36	1 101
juin-17					6	0	2	2	1	940	15	29	0	0	0	0	1	43	25	1 014
juil-17					0	0	3	2	20	613	20	67	0	0	0	0	1	22	44	704
août-17					6	0	2	2	6	697	13	85	0	0	0	0	1	43	28	827
Total					24	0	32	68	94	9 216	163	669	10	0	0	0	13	370	336	10 323

17011110 : Sucres de canne, bruts, sans addition d'aromatisants ou de colorants, destinés à être raffinés

17011190 : Sucres de canne, bruts, sans addition d'aromatisants ou de colorants (à l'excl. des sucres destinés à être raffinés)

17011290 : Sucres de betterave, bruts, sans addition d'aromatisants ou de colorants (à l'excl. des sucres destinés à être raffinés)

17019100 : Sucres de canne ou de betterave, à l'état solide, additionnés d'aromatisants ou de colorants

17019910 : Sucres blancs, sans addition d'aromatisants ou de colorants, contenant, à l'état sec, en poids déterminé selon la méthode polarimétrique, 99,5% ou plus de saccharose

17019990 : Sucres de canne ou de betterave et saccharose chimiquement pur, à l'état solide (hors sucres bruts, sucres de canne ou de betterave additionnés d'aromatisants ou de colorants ainsi que des sucres blancs)

Les nouveaux codes 17011390 et 17111490 se substituent au 17011190 à partir du 1er janvier 2012. Cela reste du sucre de canne destiné à être raffiné.

Les nouveaux codes 17011310 et 17111410 se substituent au 17011110 à partir du 1er janvier 2012. Cela reste du sucre de canne non destiné à être raffiné.

V– Les échanges de sucre en l'état

Importations françaises de sucre en provenance des pays de l'UE (1)

(en t de sucre blanc)

	ALL	AUT	BUL	DK	ESP	EST	FIN	GRE	HON	HR (CRO)	IRL	ITA	LIT	PB	POL	POR	ROU	R TCH	RU	SLQ	SUE	UEBL	TOTAL (2)
Campagne 2007/08 (Octobre 07 à Sept 08)	60 179	941	-	56	68 392	-	-	24	158		103	8 560	6	21 811	264	10 046	-	2 899	60 949	100	170	32 805	267 463
Campagne 2008/09 (Octobre 08 à Sept 09)	60 191	1	-	16	46 515	-	-	85	-		-	9 449	-	23 001	534	5 099	-	3 682	37 190	455	191	33 787	220 196
Campagne 2009/10 (Octobre 09 à Sept 10)	70 559	-	-	23	78 000	-	-	-	5		-	10 736	-	22 385	266	4 867	-	3 681	18 465	915	186	33 996	244 084
Campagne 2010/11 (Octobre 10 à Sept 11)	74 362	5	19	30	84 529	-	65	2	41		132	2 760	-	23 566	80	3 584	-	3 271	15 077	1 192	230	32 986	243 951
Campagne 2011/12 (Octobre 11 à Sept 12)	92 746	-	-	11	69 581	-	-	1 873	-		-	3 264	-	21 467	630	384	-	2 544	16 179	1 913	212	26 730	237 534
Campagne 2012/13 (Octobre 12 à Sept 13)	120 355	-	-	14	35 869	-	-	1	-		-	3 461	-	15 219	16 650	441	-	2 772	12 271	1 214	158	33 187	241 612
Campagne 2013/14 (Octobre 13 à Sept 14)	75 407	-	-	53	51 944	-	24	49	-	24	859	5 737	-	14 430	1 110	2 036	-	2 460	29 239	2 020	150	44 422	229 964
Campagne 2014/15 (Octobre 14 à Sept 15)	84 602	1	-	142	55 355	-	7	45	-	-	2	5 541	-	21 545	383	529	-	2 119	33 802	2	2	34 831	238 908
Campagne 2015/16 (Octobre 15 à Sept 16)																							
- octobre 2015	7 593	1	-	-	5 224	-	-	-	-	-	-	514	-	1 093	-	9	-	1	1 931	-	-	2 350	18 716
- novembre "	7 227	-	-	23	4 016	-	-	-	-	-	-	467	-	1 192	-	142	-	254	1 699	-	-	2 987	18 007
- décembre "	7 413	-	-	1	4 287	-	-	-	-	-	-	484	-	1 350	9	73	-	327	1 524	-	-	3 222	18 690
- janvier 2016	7 154	-	-	23	3 262	-	-	1	-	-	-	489	-	1 058	9	152	-	130	1 730	-	-	2 330	16 338
- février "	12 066	-	-	23	4 472	-	-	-	-	-	-	491	-	1 459	3	152	-	270	1 788	-	-	2 989	23 713
- mars "	9 683	-	-	-	3 958	-	-	-	-	-	-	572	-	1 578	-	121	-	40	1 790	-	-	3 232	20 974
- avril "	8 314	-	-	23	4 104	-	-	-	-	-	3 457	509	-	1 456	-	127	-	15	1 734	-	-	2 062	21 801
- mai "	7 613	-	-	2	5 185	-	-	-	-	-	2	503	-	1 533	-	103	-	1	1 827	-	-	3 143	19 912
- juin "	10 546	-	-	23	7 656	-	-	-	-	-	-	468	-	1 483	-	220	-	1	2 231	-	-	3 019	25 647
- juillet "	10 431	-	-	23	4 693	-	-	-	-	-	-	367	-	1 203	-	97	-	215	1 633	-	-	2 790	21 452
- août "	12 403	26	-	25	4 087	-	-	-	-	-	-	423	-	1 291	1	78	-	94	1 604	-	-	3 000	23 032
- septembre "	9 329	-	-	-	8 048	-	-	-	-	-	-	521	-	1 718	244	124	-	35	2 223	-	-	3 804	26 046
Total	109 772	27	-	166	58 992	-	-	1	-	-	3 459	5 808	-	16 414	266	1 398	-	1 383	21 714	-	-	34 928	254 328
Campagne 2016/17 (Octobre 16 à Sept 17)																							
- octobre 2016	11 521	-	-	-	6 758	-	-	-	-	-	-	519	-	1 262	264	80	-	171	1 746	2	-	3 730	26 053
- novembre "	12 442	-	-	23	4 414	-	-	-	-	-	1	666	-	1 493	4	82	-	413	1 655	1	-	2 897	24 091
- décembre "	10 791	-	-	161	4 377	-	-	-	-	-	-	675	-	1 592	60	180	-	171	1 342	-	-	3 227	22 576
- janvier 2017	23 495	1	-	1	3 194	-	-	-	-	-	-	373	-	1 505	1	64	30	151	1 425	2	-	2 803	33 045
- février "	9 081	-	-	27	3 400	-	-	-	-	-	-	371	-	1 319	30	81	-	54	1 099	6	-	3 015	18 483
- mars "	7 702	-	-	52	4 102	-	-	-	-	-	1	976	-	1 738	115	58	-	66	1 391	-	-	3 046	19 247
- avril "	5 607	-	-	-	3 702	-	-	-	-	-	-	566	-	1 326	60	117	-	64	1 231	-	-	2 801	15 474
- mai "	6 769	-	-	25	5 470	-	-	-	-	-	-	511	-	1 801	59	103	30	49	1 365	-	-	3 022	19 204
- juin "	6 349	2	-	141	6 754	-	-	-	-	-	-	422	-	1 476	32	29	-	176	1 345	1	-	2 914	19 641
- juillet "	3 214	-	-	23	7 125	-	11	-	-	-	-	383	-	1 111	-	65	-	111	1 653	-	2	3 279	16 977
- août "	8 772	-	-	23	4 492	-	-	-	-	-	1	458	-	1 660	-	98	-	306	1 980	-	-	2 541	20 331
Total	105 743	3	-	476	53 788	-	11	-	-	-	3	5 920	-	16 283	625	957	60	1 732	16 232	12	2	33 275	235 122

(1) Seuls sont indiqués les Etats membres en provenance desquels du sucre a été importé depuis 2004/05.

(2) Total des pays adhérents à l'UE au cours de la période considérée.

Source : Douanes

Exportations françaises de sucre vers les pays de l'UE (1)

(en t de sucre blanc)

	ALL	AUT	BUL	CHY	DK	ESP	EST	FIN	GR	HON	HR (CRO)	IRL	ITA	LIT	MAL	PB	POL	POR	ROU	R. TCH	RU	SLQ	SLN	SUE	UEBL	TOTAL	
Campagne 2006/07 (Juil 06 à Sept 07) <i>dont DOM</i>	353 480 17 908	38 657		2 670	6 293	508 938 3 326	5	143	17 785 315	5 210		59 003 839	342 191 12 727	2	566	61 165	6 095 22	4 349		334	177 668 7 888	96	355	1 726	253 560 986	1 840 291 44 011	
Campagne 2007/08 (Oct 07 à Sept 08) <i>dont DOM</i>	287 171 33 453	61 516	-	2 261	10 610	434 528 3905	3	7 846 7800	28 800 676	226		50 639 496	353 695 9 466	1	69	61 036	33 563 24 752	14 033 7889	41	223	165 574 4 914	-	222	748	225 499 852	1 738 304 94 203	
Campagne 2008/09 (Oct 08 à Sept 09) <i>dont DOM</i>	259 489 3 702	4 461	37 23	3 009	3 503	412 831 3 526	1	24	47 986 580	6 448		32 809 1035	416 395 9 651	3	20	41 394	28 040 45	7 318 94	11 838 11 554	233	178 275 29 698	-	190	887	177 383 728	1 632 574 60 636	
Campagne 2009/10 (Oct 09 à Sept 10) <i>dont DOM</i>	314 145 5 808	2 087	202 90	1 640	9 938	417 368 56 284	23	29	25 337 703	130		31 217 1 281	388 896 10 313	2	143	39 850	9 919 536	32 626 90	29 460 26 423	357	283 241 17 110	47	193	1 647	285 997 447	1 874 494 119 085	
Campagne 2010/11 (Oct 10 à Sept 11) <i>dont DOM</i>	290 553 6 577	24 479	164 155	1 698	19 048	379 008 53 684	-	26	72 542 1 111	497		28 447 1 459	436 315 11 562	2	241	39 998	39 148 45	19 512 112	27 804 22 328	984	294 957 40 162	-	207	1 720	208 304 1 527	1 885 654 138 722	
Campagne 2011/12 (Oct 11 à Sept 12) <i>dont DOM</i>	303 618 6 546	28 943	790 651	2 565	18 826	282 725 50 099	1	30	88 266 1 382	3 064		30 410 1 287	410 597 10 969	576	260	48 901	10 423 90	2 085 67	27 412 21 937	4 946 257	273 111 39 492	-	2 132	1 905	319 472 933	1 861 059 135 917	
Campagne 2012/13 (Oct 12 à Septembre 13) <i>dont DOM</i>	273 097 14 821	6 580	1 433 414	1 358	7 685	248 256 52 971	-	38	71 448 1 459	638		26 621 922	368 457 10 522	1 625	183	30 109 536	10 367 90	3 974	9 858 9 750	1 545 280	251 340 37 319	1 224	1 189	1 140	183 856 715	1 502 021 129 799	
Campagne 2013/14 (Oct 13 à Septembre 14) <i>dont DOM</i>	204 576 14 821	927	750 414	1 246	15 079	287 575 52 971	-	37	85 154 1 459	1 867	345 0	24 099 922	403 693 10 522	658	-	28 365 536	17 569 90	2 423	25 273 9 750	1 712 280	212 386 37 319	71	656	3 733	147 961 715	1 466 155 129 799	
Campagne 2014/15 (Oct 14 à Septembre 15) <i>dont DOM</i>	250 863 18 995	549	580 487	1 077	23 250	456 336 38 787	-	599	66 899 1 502	759	71	39 662 1 330	426 926 41 207	24	-	33 298 236	16 052 44	18 579 17 261	38 800 28 275	1 630 392	304 314 23 845	93	209	3 490	234 180 1 960	1 918 241 174 321	
Campagne 2015/16 (Oct 15 à Septembre 16)																											
- octobre 2015	15 754	39	23	80	1 039	43 318	-	52	13 435	-	-	6 105	36 684	-	1	2 182	131	10 732	648	30	20 177	-	25	435	22 090	172 980	
- novembre "	14 747	97	23	-	867	64 098	-	59	13 658	99	-	3 426	43 940	-	-	2 271	26	11	1	145	34 279	23	2	446	25 870	204 088	
- décembre "	11 746	31	45	40	321	37 636	-	57	6 377	55	-	1 962	34 927	-	-	1 480	66	23	37	68	31 152	-	27	343	23 071	149 464	
- janvier 2016	13 217	33	67	1	723	28 561	-	5	2 828	61	-	3 700	39 306	-	-	2 086	68	6	30	21	20 811	-	1	258	15 584	127 367	
- février "	14 864	74	44	20	186	42 564	-	5	2 965	117	-	3 008	32 203	-	-	2 187	11 033	7	5	204	24 204	23	3	258	18 937	152 911	
- mars "	15 815	27	68	1	296	28 063	-	5	6 822	35	24	2 582	31 697	-	-	2 821	134	7	14 628	-	25 506	-	26	234	22 267	151 058	
- avril "	19 332	66	92	1	317	36 201	-	1	5 087	189	-	2 242	31 294	-	-	3 343	222	25	50	66	23 700	23	24	120	23 236	145 631	
- mai "	17 787	44	24	1	211	25 374	-	6	4 848	60	24	2 650	39 643	-	9	3 780	95	23	7 851	109	26 496	-	1	106	29 285	158 427	
- juin "	19 143	77	24	161	426	28 325	-	6	12 966	72	24	2 374	26 373	-	20	2 702	100	9	114	158	27 304	-	149	115	25 802	146 444	
- juillet "	26 915	57	24	160	54	27 929	-	-	5 334	94	-	1 922	43 385	-	-	2 345	168	16	32	328	21 603	7	246	24	24 790	155 433	
- août "	18 447	6	107	100	297	24 675	-	5	3 898	135	-	2 841	27 810	35	-	3 257	279	28	43	226	25 113	23	293	96	25 270	132 984	
- septembre "	15 583	57	26	-	1	22 588	1	10	1 483	125	15	3 502	37 509	-	-	2 540	641	222	10	654	22 222	-	100	1	51 981	159 271	
Total	203 350	608	567	565	4 738	409 332	1	211	79 701	1 042	87	36 314	424 771	35	30	30 994	12 963	11 109	23 449	2 009	302 567	99	897	2 436	308 183	1 856 058	
<i>dont DOM</i>	15 087		501			33 683			3 072			1 330	41 931			1 523	10 774	10 725	22 494	488	27 260				844	169 712	
Campagne 2016/17 (Oct 16 à Septembre 17)																											
- octobre 2016	18 652	35	45	101	239	33 541	-	-	3 976	54	49	2 055	45 153	-	-	1 574	690	50	155	314	24 284	44	26	33	32 236	163 306	
- novembre "	18 123	7	45	300	214	43 019	-	5	3 267	59	-	3 328	34 654	-	96	2 934	135	88	30	321	27 854	92	25	107	27 292	161 995	
- décembre "	15 455	5	2 168	280	305	47 655	-	3	6 556	72	49	1 482	32 876	-	96	1 757	124	72	39	380	18 176	47	3	72	29 747	157 419	
- janvier 2017	17 251	53	46	-	24	25 027	-	8	3 032	269	-	2 646	22 217	-	272	2 912	655	193	11 750	782	20 579	70	24	-	24 069	131 879	
- février "	16 243	39	88	41	24	35 562	-	-	763	235	-	2 877	37 577	1	88	3 294	344	242	72	1 740	19 835	48	1	-	16 198	135 312	
- mars "	17 316	52	2 005	-	-	37 996	-	1	1 995	385	24	3 183	32 732	-	196	3 029	888	295	73	1 179	27 174	48	25	5	17 231	145 832	
- avril "	14 897	30	1 826	-	25	31 791	-	1	5 493	444	-	3 802	24 325	-	264	2 966	46	447	54	640	34 921	94	25	-	23 690	145 781	
- mai "	15 383	51	2 160	-	2	28 045	1	-	2 782	392	11 778	3 956	29 489	-	308	3 989	11 721	8 867	49	1 056	26 931	47	26	1	28 530	175 564	
- juin "	17 953	31	1 989	20	24	22 272	1	-	3 032	504	49	4 446	29 427	-	110	3 317	896	1 044	52	1 247	33 368	46	2	6	31 375	151 211	
- juillet "	18 678	61	1 152	21	25	18 161	1	-	11 388	323	-	4 840	41 054	-	330	2 392	380	242	-	745	25 889	24	-	-	28 040	153 747	
- août "	21 156	97	707	-	4	19 701	-	-	3 989	96	33	5 022	27 518	-	-	2 224	136	284	-	796	27 651	24	23	10	28 323	137 794	
Total	191 107	461	12 231	763	886	342 770	3	18	46 273	2 833	11 982	37 637	357 022	1	1 760	30 388	16 015	11 824	12 274	9 200	286 662	584	180	234	286 731	1 659 840	
<i>dont DOM</i>	7 352		841			47 661			2 507			1 126	41 795			1 180	14 562	8 066	11 700	486	18 452				400	156 149	

Importations françaises de sucre des pays tiers par pays d'origine en 2015/16 et 2016/17

(en t de sucre blanc)

	Total Du 1.10.2015 Au 30.09.2016	février 2017	mars 2017	avril 2017	mai 2017	juin 2017	juillet 2017	août 2017	Total Du 1.10.2016 31.08.2017
En provenance des ACP et Inde									
- Côte d'Ivoire	-	-	-	-	-	-	-	-	-
- Inde	1 542	-	-	11	26	87	39	2	473
- Madagascar	118	-	-	-	-	-	-	-	-
- Malawi	184	-	-	-	-	-	-	-	-
- Mozambique	-	-	-	-	-	-	-	-	-
- Ile Maurice	14 678	1 351	2 229	1 904	2 041	1 256	1 578	2 366	18 696
- Swaziland	3 075	-	-	335	-	356	-	293	1 780
- Zambie	-	-	-	-	-	-	-	-	-
- Zimbabwe	-	-	-	-	-	-	-	-	-
	19 597	1 351	2 229	2 250	2 067	1 699	1 617	2 661	20 949
<i>dont sucre blanc :</i>	14 887	1 027	1 953	1 444	1 568	908	1 544	1 917	16 220
En provenance d'autres pays									
- Afrique du Sud	2 319	50	127	225	253	250	549	245	2 505
- Algérie	11 975	1 986	2 844	1 766	1 844	2 298	1 549	1 778	18 754
- Argentine	1 435	136	-	189	35	348	34	-	993
- Brésil	13 877	565	960	948	1 709	846	1 093	1 052	15 395
- Burkina Faso	-	-	-	-	-	-	-	-	-
- Canada	-	-	-	1	-	-	-	-	1
- Chine	133	17	22	2	31	29	1	3	110
- Colombie	4 301	165	113	183	370	308	448	136	3 410
- Corée du Sud	7	-	-	-	-	-	-	-	-
- Costa Rica	724	5	89	19	44	102	43	43	479
- Cuba	55	25	-	10	23	47	23	4	172
- Egypte	3 024	-	-	-	-	-	-	-	-
- Emirats Arabes Unis	7 359	-	-	-	2	1	-	1	725
- Equateur	15	-	-	-	-	9	-	-	19
- Etats-Unis	78	1	12	4	22	12	12	4	103
- Guatemala	246	-	-	-	-	-	-	-	96
- Israel	5	-	5	-	-	-	-	-	5
- Japon	-	1	-	-	-	-	-	-	1
- Maroc	123	3	2	121	30	27	81	52	462
- Mauritanie	25	-	-	-	-	-	-	-	-
- Mexique	-	-	-	-	-	-	-	-	-
- Nouvelle Guinée Papouasie	63	-	-	-	-	-	-	-	21
- Pakistan	-	-	-	-	-	-	-	-	-
- Panama	-	-	-	-	-	2	-	-	2
- Paraguay	1 655	104	188	236	300	139	272	77	1 627
- Pérou	219	33	34	51	10	67	-	16	296
- Philippines	216	-	41	30	29	40	41	35	302
- République Dominicaine	-	-	-	-	-	-	-	-	1
- Sri Lanka	-	-	-	-	-	-	-	-	-
- Suisse	29	1	1	1	1	2	1	-	9
- Surinam	10	1	-	1	-	-	-	2	6
- Taïwan	-	-	-	-	-	-	-	-	-
- Thaïlande	7 470	404	654	746	209	1 107	956	652	4 967
- Togo	-	-	-	-	-	-	-	-	-
- Tunisie	-	22	-	-	-	-	-	-	22
- Turquie	3	-	-	-	-	-	-	-	-
- Vietnam	9	-	-	-	-	-	-	-	-
	55 375	3 519	5 092	4 533	4 912	5 634	5 103	4 100	50 483
<i>dont sucre blanc :</i>	47 877	3 265	4 414	4 038	4 296	4 873	4 230	3 713	43 323
- Origine non encore déterminée	12	0	5	2	0	4	0	2	26
Divers (1)	-27	-	-	-	-	-	-	-	-
Total général	74 957	4 870	7 326	6 785	6 979	7 337	6 720	6 763	71 458
<i>dont sucre blanc :</i>	62 764	4 292	6 367	5 482	5 864	5 783	5 774	5 632	59 555

(1) Les quantités négatives sur cette ligne proviennent d'un retranchement des quantités importées en perfectionnement actif.

Source : Douanes

Importations françaises de sucre des pays tiers par pays d'origine de 2013/14 à 2015/16

(en t de sucre blanc)

	2013/14 de 10/2013 à 09/2014	2014/15 de 10/2014 à 09/2015	2015/16												2015/16 de 10/2015 à 09/2016
			octobre 2015	novembre 2015	décembre 2015	janvier 2016	février 2016	mars 2016	avril 2016	mai 2016	juin 2016	juillet 2016	août 2016	septembre 2016	
EN PROVENANCE DES ACP ET INDE															
- Côte d'Ivoire	2	2	-	-	-	-	-	-	-	-	-	-	-	-	-
- Guyana	-	-	-	-	-	-	-	-	-	-	-	-	-	-	-
- Inde	1 321	2 012	193	174	257	156	156	193	169	70	25	48	95	6	1 542
- Madagascar	8	15	-	7	-	4	-	-	-	2	105	-	-	-	118
- Malawi	42	61	-	-	-	-	-	-	61	-	-	-	-	123	184
- Mozambique	51 665	23 140	-	-	-	-	-	-	-	-	-	-	-	-	-
- Ile Maurice	2 824	4 775	134	1 023	1 590	749	1 350	1 516	632	870	786	1 996	1 999	2 033	14 678
- Swaziland	210	-	-	-	-	-	-	-	-	645	860	430	710	430	3 075
- Zambie	-	-	-	-	-	-	-	-	-	-	-	-	-	-	-
- Zimbabwé	25 523	45 576	-	-	-	-	-	-	-	-	-	-	-	-	-
	81 595	75 581	327	1 204	1 847	909	1 506	1 709	862	1 587	1 776	2 474	2 804	2 592	19 597
<i>dont sucre blanc :</i>	1 811	2 685	307	142	678	531	1 154	1 399	772	1 225	1 409	2 222	2 584	2 464	14 887
EN PROVENANCE D'AUTRES PAYS															
- Afrique du Sud	1 718	2 370	370	120	96	264	72	96	192	336	312	125	240	96	2 319
- Algérie	4 972	5 055	9	417	749	1 093	856	660	1 012	770	1 528	1 538	2 135	1 208	11 975
- Argentine	55	324	-	-	-	-	-	-	-	107	35	1 101	108	84	1 435
- Australie	-	-	-	-	-	-	-	-	-	-	-	-	-	-	-
- Barbades	-	-	-	-	-	-	-	-	-	-	-	-	-	-	-
- Bosnie Herzegovine	-	-	-	-	-	-	-	-	-	-	-	-	-	-	-
- Brésil	36 157	7 235	1 767	202	1 270	1 212	1 457	1 080	791	959	1 519	320	929	2 371	13 877
- Chine	94	126	2	15	18	-	1	12	-	3	7	19	22	34	133
- Colombie	4 146	3 466	303	515	1 084	153	266	179	292	255	251	605	62	336	4 301
- Corée du Sud	8	6	2	1	1	-	-	-	-	0	0	1	2	-	7
- Costa Rica	854	693	1	81	42	49	83	43	23	53	73	93	106	77	724
- Cuba	-	-	-	-	-	-	-	-	1	-	12	-	12	30	55
- Egypte	-	-	0	-	-	1 512	1 008	-	-	504	-	-	-	-	3 024
- Emirats Arabes Unis	2	22	0	-	96	-	914	745	1 464	490	650	816	1 032	1 152	7 359
- Equateur	6	6	7	-	-	1	-	-	-	-	-	7	-	-	15
- Etats-Unis	267	48	5	7	4	2	4	8	-	8	24	2	9	5	78
- Guatemala	41	-	-	-	-	-	-	-	6	-	-	-	-	240	246
- Israel	10	6	-	-	-	-	-	4	1	-	-	-	-	-	5
- Japon	-	1	-	-	-	-	-	-	-	-	-	-	-	-	-
- Malaisie	-	-	-	-	-	-	-	-	-	-	-	-	-	-	-
- Maroc	97	192	2	2	1	83	29	1	-	3	2	-	-	-	123
- Mauritanie	24	32	-	-	-	-	-	-	-	-	25	-	-	-	25
- Mexique	41	-	-	-	-	-	-	-	-	-	-	-	-	-	-
- Nouvelle Guinée Papouasie	21	21	-	-	-	-	-	21	-	-	21	21	-	-	63
- Pakistan	8	-	-	-	-	-	-	-	-	-	-	-	-	-	-
- Panama	506	-	-	-	-	-	-	-	-	-	-	-	-	-	-
- Paraguay	1 343	700	38	108	276	75	32	257	129	83	213	82	48	314	1 655
- Pérou	210	202	-	17	16	28	33	16	36	-	-	41	16	16	219
- Philippines	106	134	11	11	-	-	12	12	64	29	-	23	26	28	216
- République Dominicaine	10	-	-	-	-	-	-	-	-	-	-	-	-	-	-
- Sierra Leone	-	-	-	-	-	-	-	-	-	-	-	-	-	-	-
- Sri Lanka	4	1	-	-	-	-	-	-	-	-	-	-	-	-	-
- Suisse	658	4	-	-	2	1	-	-	-	1	-	-	25	-	29
- Surinam	15	11	-	1	1	2	1	1	1	-	1	-	1	1	10
- Taiwan	3	-	-	-	-	-	-	-	-	-	-	-	-	-	-
- Thaïlande	5 952	9 001	5	20	161	50	30	1 111	1 815	283	2 382	786	415	412	7 470
- Tunisie	21	21	-	0	0	0	0	0	0	0	-	0	0	0	-
- Turquie	-	-	2	1	-	-	-	-	-	-	-	-	-	-	3
- Vietnam	-	-	-	-	-	-	-	-	-	-	-	-	-	9	9
	57 349	29 677	2 524	1 518	3 817	4 525	4 819	4 225	5 827	3 884	7 055	5 573	5 195	6 413	55 375
<i>dont sucre blanc :</i>	20 901	23 173	2 023	909	3 258	4 151	3 967	3 451	5 377	3 403	6 620	4 912	4 677	5 129	47 877
- Origine non encore déterminée	4	12	-	2	-	0	3	2	0	2	0	3	0	-	12
Divers (1)	-6 389	-334	-27	-	-	-	-	-	-	-	-	-	-	-	-27
Total général	132 559	104 936	2 824	2 724	5 664	5 434	6 325	5 934	6 689	5 473	8 831	8 050	7 999	9 005	74 957
<i>dont sucre blanc :</i>	22 712	25 859	2 330	1 051	3 936	4 682	5 121	4 850	6 149	4 628	8 029	7 134	7 261	7 593	62 764

(1) Les quantités négatives sur cette ligne proviennent d'un retranchement des quantités importées au titre du perfectionnement actif.

**Exportations françaises de sucre vers les pays tiers
par pays de destination en 2015/16 et 2016/17 (1)**

(en t de sucre blanc)

	Total du 1.10.2015 30.09.2016	avril 2017	mai 2017	juin 2017	juillet 2017	août 2016	Total du 1.10.2016 31.08.2017
Afrique							
Afrique du Nord :							
- Algérie	36 988	15 135	1 385	273	20	1 146	31 858
- Egypte	1 944	8 280	2 730	797	6 024	2 756	30 830
- Libye	30 838	-	-	-	-	-	3 013
- Maroc	148	34	-	3	50	18	190
- Tunisie	700	32	50	106	64	29	605
	70 618	23 481	4 165	1 179	6 158	3 949	66 496
<i>dont sucre brut</i>	103	23	26	2	10	7	113
Afrique Occidentale :							
- Bénin	5 302	1 211	801	303	325	151	6 468
- Burkina Faso	4 968	221	-	-	-	-	5 638
- Côte-d'Ivoire	4	-	-	-	-	-	46
- Gambie	308	109	66	-	-	-	863
- Ghana	6 749	1 602	549	2 600	2 136	4 081	14 465
- Guinée	1 537	1	973	263	220	-	2 648
- Libéria	198	22	-	-	-	22	132
- Mali	335	1	2	328	4 000	8 486	12 820
- Mauritanie	45	1	7 500	-	-	-	7 546
- Niger	6 181	876	876	-	438	-	5 473
- Nigéria	-	-	-	-	-	-	-
- Sénégal	9 552	884	793	8 087	342	425	13 475
- Sierra Léone	215	-	-	-	-	43	19 388
- Soudan	-	-	-	-	-	-	20 000
- Tchad	17	-	2	-	-	2	14
- Togo	5 297	4	455	869	1 201	588	4 270
	40 708	4 932	12 017	12 450	8 662	13 798	113 246
<i>dont sucre brut</i>	23	3	3	1	0	3	19

(1) Il s'agit des quantités de sucre dédouanées vers un pays tiers au départ de France, à l'exclusion des dédouanements effectués en Belgique.

**Exportations françaises de sucre vers les pays tiers
par pays de destination en 2015/16 et 2016/17 (1)**

(en t de sucre blanc)

	Total du 1.10.2015 30.09.2016	avril 2017	mai 2017	juin 2017	juillet 2017	août 2016	Total du 1.10.2016 31.08.2017
Afrique Centrale Orientale et Australe :							
- Afrique du Sud & Lesotho	10 003	-	-	1	-	-	136
- Angola	-	-	-	-	-	-	-
- Cameroun	14 030	1 150	1 381	-	2 327	2 302	19 061
- République Centrafricaine	3	-	-	-	-	1	3
- Comores	4	-	-	2	-	-	3
- Congo (Rep)	6	-	-	2	-	-	4
- Djibouti	40	-	18	-	-	1	62
- Erythrée/Ethiopie/Somalie	-	40	-	-	-	-	155
- Gabon	1 304	1 104	2	3	-	-	1 119
- Guinée équatoriale	1 131	183	183	131	65	109	2 129
- Kenya	-	-	-	-	-	-	115
- Madagascar	11	2	-	-	-	-	8
- Tanzanie	2 021	912	24	-	-	528	2 933
	28 553	3 391	1 608	139	2 392	2 941	25 728
<i>dont sucre brut</i>	<i>7</i>	<i>2</i>	<i>0</i>	<i>0</i>	<i>0</i>	<i>1</i>	<i>7</i>
Amériques							
- Antilles néerlandaises	-	-	-	-	-	-	-
- Bresil	10	-	-	-	-	-	1
- Canada	306	15	17	17	271	17	441
- Chili	20	19	-	-	-	-	38
- Dominique	-	-	-	-	-	-	-
- Etats-Unis	224	19	32	17	49	17	238
- Mexique	3	-	-	1	-	-	2
- Surinam	-	-	230	-	-	-	230
	563	53	279	35	320	34	950
<i>dont sucre brut</i>	<i>189</i>	<i>21</i>	<i>14</i>	<i>14</i>	<i>20</i>	<i>14</i>	<i>151</i>

**Exportations françaises de sucre vers les pays tiers
par pays de destination en 2015/16 et 2016/17 (1)**

(en t de sucre blanc)

	total du 1.10.2015 30.09.2016	avril 2017	mai 2017	juin 2017	juillet 2017	août 2016	total du 1.10.2016 31.08.2017
Asie							
Asie occidentale							
- Arabie Saoudite	3 639	99	456	218	130	240	2 936
- Bahreïn	16	-	230	-	-	230	467
- Cisjordanie	3 396	-	-	-	805	-	1 150
- Emirats Arabes Unis	6 650	18	713	-	19	1 116	10 537
- Irak	22	-	-	-	-	-	-
- Iran	-	-	-	-	-	-	-
- Israël	26 317	1 264	2 159	1 169	1 183	2 157	24 170
- Jordanie	1 472	130	1	83	1	48	795
- Koweït	2 359	444	230	230	253	230	2 087
- Liban	8 349	2 236	6 659	985	470	1 280	18 158
- Qatar	1	-	-	-	-	-	1
- Oman	-	-	92	-	-	-	92
- Syrie	6 348	-	1 500	-	460	-	1 960
- Yémen	-	-	-	-	-	-	-
	58 569	4 191	12 040	2 685	3 321	5 301	62 353
<i>dont sucre brut</i>	36	12	2	7	2	0	32
Autres pays d'Asie :							
- Bangladesh	11	140	20	-	20	20	462
- Brunéi	-	-	-	-	-	-	-
- Chine	-	-	-	-	-	-	-
- Corée	302	30	1 058	8	17	29	1 428
- Hong-Kong	30	6	-	-	7	5	39
- Inde	79	1	12	-	3	12	65
- Japon	454	39	42	29	39	47	389
- Kirgizstan	-	-	-	-	-	-	-
- Malaisie	9	-	-	-	-	7	30
- Maldives	7	-	-	-	-	3	7
- Pakistan	2	-	-	-	-	-	80
- Philippines	3	-	-	-	-	-	4
- Singapour	17	240	240	720	319	-	1 645
- Sri Lanka	10 919	-	-	-	-	-	4 600
- Taïwan	26	-	3	-	3	-	25
- Thaïlande	9	-	-	-	-	-	-
- Turkménistan, Viêt-Nam et cambodge	80	-	9	-	-	-	73
	11 948	456	1 384	757	408	123	8 847
<i>dont sucre brut</i>	205	19	18	14	20	19	204
Australie et Océanie							
- Australie	35	-	10	-	4	1	32
- Fidji	-	-	-	-	-	1	1
- Nouvelle Calédonie	365	23	19	21	23	36	341
- Nouvelle Zélande	-	22	-	-	-	1	23
- Polynésie française / Wallis	87	14	18	-	2	11	86
	487	59	47	21	29	50	483
<i>dont sucre brut</i>	57	7	6	4	1	11	76

**Exportations françaises de sucre vers les pays tiers
par pays de destination en 2015/16 et 2016/17 (1)**

(en t de sucre blanc)

	Total du 1.10.2015 30.09.2016	avril 2017	mai 2017	juin 2017	juillet 2017	août 2016	Total du 1.10.2016 31.08.2017
Europe (hors UE)							
- Andorre	1 216	69	89	163	113	67	1 035
- Azerbaïdjan	7	-	-	-	-	6	6
- Bosnie Herzégovine	153	22	-	21	22	-	131
- Géorgie	1 269	240	902	288	5 889	1	7 435
- Islande	-	-	-	-	-	-	-
- Kosovo	-	-	-	-	-	-	-
- Macédoine	-	-	-	-	-	-	-
- Monténégro	-	-	-	-	-	-	-
- Norvège	76	-	12	-	-	10	59
- Ouzbékistan	-	-	-	-	-	-	-
- Russie	174	7	3	3	27	-	84
- Serbie	-	-	-	-	-	-	-
- Suisse	52 341	874	2 491	2 501	2 397	2 360	17 014
- Turquie	27 385	10 057	-	108	15 052	45	26 017
- Ukraine	44	-	2	-	1	12	70
	82 665	11 269	3 499	3 084	23 501	2 501	51 851
<i>dont sucre brut</i>	125	13	6	9	17	9	129
- Autres destinations non déterminées	7	0	-	1	0	0	46
Divers (1)	-91	0	0	0	0	0	0
Total général	294 027	47 832	35 039	20 351	44 791	28 697	330 000
<i>dont sucre brut</i>	748	100	75	51	70	64	732

Les quantités négatives sur cette ligne proviennent d'un retranchement des quantités exportées au titre du perfectionnement actif.

**Exportations françaises de sucre vers les pays tiers
par pays de destination de 2013/14 à 2015/16 (1)**

(en t de sucre blanc)

	2013/14 de 10/2013 à 09/2014	2014/15 de 10/2014 à 09/2015	2015/16											2015/16 de 10/2015 à 09/2016	
			octobre 2015	novembre 2015	décembre 2015	janvier 2016	février 2016	mars 2016	avril 2016	mai 2016	juin 2016	juillet 2016	août 2016		septembre 2016
Afrique															
Afrique du Nord :															
- Algérie	104 015	91 830	1 538	15 613	5 737	-	4 601	3 217	600	2	5 635	20	25	-	36 988
- Egypte	14 402	93 560	-	61	41	45	126	1 416	63	-	63	42	21	66	1 944
- Libye	0	1 990	7 500	2 500	-	-	-	-	-	-	20 000	-	504	334	30 838
- Maroc	157	244	-	24	5	-	1	29	31	1	13	16	1	27	148
- Tunisie	724	8 955	13	58	102	52	14	48	117	78	55	72	7	84	700
	119 298	196 579	9 051	18 256	5 885	97	4 742	4 710	811	81	25 766	150	558	511	70 618
<i>dont sucre brut :</i>	63	90	2	15	12	4	2	12	14	5	12	7	2	16	103
Afrique Occidentale :															
- Bénin	7 696	10 923	-	197	843	173	541	86	1 018	433	411	692	670	238	5 302
- Burkina Faso	8 226	4 072	-	262	-	-	1 322	2 403	981	-	-	-	-	-	4 968
- Côte-d'Ivoire	4	4	-	-	-	-	-	-	-	-	1	1	-	2	4
- Gambie	307	352	-	-	-	44	44	44	66	66	-	-	-	44	308
- Ghana	2 393	3 701	9	130	240	-	172	730	1 187	260	692	1 254	544	1 531	6 749
- Guinée	1 470	700	-	219	-	220	-	-	219	-	221	328	-	330	1 537
- Libéria	176	154	22	-	-	-	66	-	44	-	44	-	22	-	198
- Mali	328	570	-	-	-	1	-	-	328	1	1	-	3	1	335
- Mauritanie	0	0	-	1	-	-	-	-	-	-	44	-	-	-	45
- Niger	3 634	4 995	-	-	-	-	1 204	4 268	709	-	-	-	-	-	6 181
- Nigéria	15 968	0	-	-	-	-	-	-	-	-	-	-	-	-	0
- Sénégal	7 122	9 440	140	1 261	965	452	840	512	893	1 001	1 431	338	1 111	608	9 552
- Sierra Léone	373	4 690	43	-	-	-	43	43	86	-	-	-	-	-	215
- Soudan	1	0	-	-	-	-	-	-	-	-	-	-	-	-	0
- Tchad	11	17	1	3	-	4	2	1	1	-	1	1	-	3	17
- Togo	1 995	9 162	5	607	1 038	792	-	505	-	-	435	261	895	759	5 297
	49 704	48 780	220	2 680	3 086	1 686	4 234	8 592	5 532	1 761	3 281	2 875	3 245	3 516	40 708
<i>dont sucre brut :</i>	5	22	1	7	0	4	2	1	1	1	3	2	1	0	23

(1) Il s'agit des quantités de sucre dédouanées vers un pays tiers au départ de France, à l'exclusion des dédouanements effectués en Belgique.

Source : Douanes

Exportations françaises de sucre vers les pays tiers
par pays de destination de 2013/14 à 2015/16 (1)

(en t de sucre blanc)

	2013/14 de 10/2013 à 09/2014	2014/15 de 10/2014 à 09/2015	2015/16											2015/16 de 10/2015 à 09/2016	
			octobre 2014	novembre 2014	décembre 2014	janvier 2015	février 2015	mars 2015	avril 2015	mai 2015	juin 2015	juillet 2015	août 2015		septembre 2015
Afrique Centrale Orientale et Australe :															
- Afrique du Sud	2	278	-	-	-	2	-	-	-	-	-	1	-	10 000	10 003
- Angola	0	0	-	-	-	-	-	-	-	-	-	-	-	-	0
- Cameroun	14 176	13 304	-	2	3	1 380	3 359	29	690	1 150	692	1 521	3	5 201	14 030
- Comores	1	0	-	-	-	-	2	-	-	-	2	-	-	-	4
- Congo (Rep)	2	116	-	-	3	-	-	-	-	-	-	-	-	3	6
- Djibouti	60	107	2	1	1	11	22	1	-	1	-	1	-	-	40
- Gabon	936	1 020	-	-	1	-	2	3	1	2	-	2	1 293	-	1 304
- Guinée équatoriale	1 370	1 069	88	87	108	87	87	-	87	152	-	65	65	305	1 131
- Kenya	0	759	-	-	-	-	-	-	-	-	-	-	-	-	0
- Madagascar	2	1	7	-	-	-	1	-	1	-	-	1	1	-	11
- Ile Maurice	0	0	-	-	-	-	-	-	-	-	-	-	-	-	0
	16 549	20 885	97	90	116	1 480	3 726	35	1 285	1 307	694	1 591	1 615	16 517	28 553
<i>dont sucre brut :</i>	0	1	2	-	0	2	-	1	-	2	-	-	-	-	7
Amériques															
- Antilles néerlandaises	0	0	-	-	-	-	-	-	-	-	-	-	-	-	0
- Brésil	1	2	9	-	-	-	-	-	-	-	1	-	-	-	10
- Canada	267	284	31	29	-	30	15	30	13	31	30	14	32	51	306
- Colombie	0	0	-	-	-	-	-	-	-	-	-	-	-	-	0
- Dominique	0	0	-	-	-	-	-	-	-	-	-	-	-	-	0
- Etats-Unis	211	222	6	33	10	22	18	19	35	-	27	15	28	11	224
- Mexique	1	0	-	2	1	-	-	-	-	-	-	-	-	-	3
- Surinam	0	783	-	-	-	-	-	-	-	-	-	-	-	-	0
	518	1 330	46	64	11	52	33	49	48	31	77	30	60	62	563
<i>dont sucre brut :</i>	187	207	16	17	0	15	4	19	4	25	31	6	16	36	189

Exportations françaises de sucre vers les pays tiers
par pays de destination de 2013/14 à 2015/16 (1)

(en t de sucre blanc)

	2013/14 de 10/2013 à 09/2014	2014/15 de 10/2014 à 09/2015	2015/16											2015/16 de 10/2015 à 09/2016	
			octobre 2014	novembre 2014	décembre 2014	janvier 2015	février 2015	mars 2015	avril 2015	mai 2015	juin 2015	juillet 2015	août 2015		septembre 2015
Asie															
- Arabie Saoudite	8 351	11 755	1	80	2	68	1	1	184	116	311	622	874	1 379	3 639
- Bahreïn	1 223	997	7	-	-	-	-	-	9	-	-	-	-	-	16
- Cisjordanie	1 061	0	-	-	-	-	-	-	-	1 320	660	220	1 196	-	3 396
- Emirats Arabes Unis	1 187	535	-	6	21	6	6	13	25	5	34	2	690	5 842	6 650
- Israël	14 918	41 993	738	1 200	1 620	2 986	5 160	2 809	2 913	1 973	1 316	1 608	1 914	2 080	26 317
- Jordanie	147	4 406	-	84	122	21	141	797	42	-	-	42	61	162	1 472
- Koweït	11 491	8 562	8	-	-	-	690	1 380	-	31	-	20	-	230	2 359
- Liban	8 218	13 592	22	412	-	637	559	544	518	1 419	913	1 115	-	2 210	8 349
- Qatar	186	1	-	-	-	-	-	-	1	-	-	-	-	-	1
- Oman	0	3 587	-	-	-	-	-	-	-	-	-	-	-	-	0
- Syrie	7 326	17 204	-	2 231	-	-	1 311	-	2 806	-	-	-	-	-	6 348
- Yémen	0	69	-	-	-	-	-	-	-	-	-	-	-	-	0
	116 532	102 723	776	4 035	1 765	3 718	7 868	5 544	6 498	4 864	3 234	3 629	4 735	11 903	58 569
<i>dont sucre brut :</i>	35	28	2	1	2	9	3	2	9	2	2	3	-	4	39
Autres pays d'Asie :															
- Afghanistan	0	0	-	-	-	-	-	-	-	-	-	-	-	-	0
- Bangladesh	0	11	-	-	-	-	-	-	0	11	-	-	-	-	11
- Chine	25	25	-	-	-	-	-	-	-	-	-	-	-	-	0
- Corée du sud	193	1 348	59	8	2	45	4	30	7	134	12	-	1	-	302
- Hong-Kong	33	43	6	-	7	-	-	7	-	4	-	-	6	-	30
- Inde	55	106	-	15	-	3	1	-	-	-	24	12	-	24	79
- Indonésie	0	0	-	-	-	-	-	-	-	-	-	-	-	-	0
- Japon	532	456	11	40	52	34	30	40	42	2	33	68	37	65	454
- Kirgizstan	0	0	-	-	-	-	0	-	0	0	0	0	0	0	0
- Malaisie	9	46	4	-	-	-	-	-	5	-	-	-	-	-	9
- Maldives	1	4	1	-	-	4	-	-	0	0	-	-	-	2	7
- Pakistan	0	0	-	-	-	2	-	-	-	-	-	-	-	-	2
- Philippines	0	9	-	-	-	1	-	-	1	-	-	1	-	-	3
- Singapour	13	7	4	-	2	-	-	7	2	2	-	-	-	-	17
- Sri Lanka	0	0	-	-	-	-	-	-	-	-	-	-	3 243	7 676	10 919
- Taïwan	20	22	6	-	-	7	-	-	-	-	4	-	9	-	26
- Thaïlande	3	10	-	5	1	-	-	-	-	-	-	-	-	3	9
- Viêt-Nam	412	80	5	17	9	1	-	18	-	-	12	9	-	9	80
	1 296	2 167	96	85	73	97	35	102	57	153	85	90	3 296	7 779	11 948
<i>dont sucre brut :</i>	219	199	7	11	19	22	20	22	19	4	23	18	19	21	205
Australie et Océanie															
- Australie	38	65	8	-	-	7	-	-	1	1	8	10	-	-	35
- Nouvelle Calédonie	316	399	47	43	29	40	34	21	19	24	23	22	39	24	365
- Nouvelle Zélande	0	2	-	-	-	-	-	-	-	-	-	-	-	-	0
- Polynésie française	159	133	1	-	34	1	2	-	12	18	-	-	-	19	87
	513	599	56	43	63	48	36	21	32	43	31	32	39	43	487
<i>dont sucre brut :</i>	54	68	2	9	5	3	7	2	6	6	0	3	8	6	57

**Exportations françaises de sucre vers les pays tiers
par pays de destination de 2013/14 à 2015/16 (1)**

(en t de sucre blanc)

	2013/14 de 10/2013 à 09/2014	2014/15 de 10/2014 à 09/2015	2015/16											2015/16 de 10/2015 à 09/2016	
			octobre 2014	novembre 2014	décembre 2014	janvier 2015	février 2015	mars 2015	avril 2015	mai 2015	juin 2015	juillet 2015	août 2015		septembre 2015
Europe (hors UE)															
- Andorre	1 657	1 646	181	38	91	114	112	100	44	67	91	114	127	137	1 216
- Azerbaïdjan	2	19	-	6	-	-	-	-	1	-	-	-	-	-	7
- Bosnie Herzégovine	155	132	-	22	-	22	22	1	-	21	21	22	1	21	153
- Croatie															
- Géorgie	1 042	2 099	552	-	-	-	230	-	6	-	-	-	1	480	1 269
- Islande	0	0	-	-	-	-	-	-	-	-	-	-	-	-	0
- Kosovo	0	0	-	-	-	-	-	-	-	-	-	-	-	-	0
- Macédoine	0	0	-	-	-	-	-	-	-	-	-	-	-	-	0
- Monténégro	9	0	-	-	-	-	-	-	-	-	-	-	-	-	0
- Norvège	76	78	6	8	-	12	-	11	-	11	-	13	15	-	76
- Russie	329	1 890	28	22	2	3	-	11	24	22	27	28	4	3	174
- Serbie	0	0	-	-	-	-	-	-	-	-	-	-	-	-	0
- Suisse	63 371	36 664	2 426	3 643	4 774	3 941	4 661	3 090	4 045	4 941	3 880	3 957	7 222	5 761	52 341
- Turquie	2 663	3 794	92	20	10 020	40	73	45	81	65	14 647	51	1 595	656	27 385
- Ukraine	6	20	-	8	-	16	1	17	1	-	-	-	1	-	44
	69 310	46 342	3 285	3 767	14 887	4 148	5 099	3 275	4 202	5 127	18 666	4 185	8 966	7 058	82 665
<i>dont sucre brut :</i>	84	126	12	12	16	0	16	10	6	8	13	10	8	14	125
- Autres destinations non déterminées	4	5	1	0	-	-	-	3	-	-	-	3	-	-	7
Divers (1)	-22 314	-479	-42	-	-41	-7	-1	-	-	-	-	-	-	-	-91
Total général	351 410	418 931	13 585	29 020	25 845	11 319	25 772	22 328	18 465	13 367	51 834	12 582	22 514	47 389	294 027
<i>dont sucre brut :</i>	647	742	44	72	54	59	54	69	59	53	84	49	54	97	748

(1) Les quantités négatives sur cette ligne proviennent d'un retranchement des quantités exportées au titre du perfectionnement actif.

**Certificats délivrés en France pour
l'exportation de sucre**

(en t de sucre valeur blanc)

	Sucres produits dans le quota			Sucres produits au-delà du quota (hors quota)
	Suite adjudication	Délivrance automatique	Certificats délivrés sans restitutions	
Engagements de la campagne 2008/09	-	-	3 171	400 997
Engagements de la campagne 2009/10	-	-	67 450	501 212
Engagements de la campagne 2010/11	-	-	9 538	507 228
Engagements de la campagne 2011/12	-	-	31 832	206 718
Engagements de la campagne 2012/13	-	-	3 503	122 757
Engagements de la campagne 2013/14	-	-	7 394	293 609
Engagements de la campagne 2014/15	-	-	19 786	265 986
Engagements de la campagne 2015/16				
octobre 2015	-	-	163	181 104
novembre "	-	-	471	-
décembre "	-	-	466	-
janvier 2016	-	-	143	-
février "	-	-	568	198 000
mars "	-	-	578	-
avril "	-	-	635	-
mai "	-	-	411	-
juin "	-	-	236	-
juillet "	-	-	360	-
août "	-	-	412	-
septembre "	-	-	219	-
	-	-	4 662	379 104
Engagements de la campagne 2016/17				
octobre 2016	-	-	467	132 986
novembre "	-	-	1 166	-
décembre "	-	-	1 139	-
janvier 2017	-	-	1 083	-
février "	-	-	180	167 017
mars "	-	-	254	-
avril "	-	-	392	-
mai "	-	-	373	-
juin "	-	-	331	-
juillet "	-	-	341	-
août "	-	-	450	-
septembre "	-	-	639	-
	-	-	6 815	300 003

Source : FranceAgriMer

VI – Les échanges français de produits sucrés

Importations de produits transformés en provenance de l'UE et des pays tiers

Produits	UE			PT			Total		
	Cumul Du 01.10.15 Au 31.08.16	août 2017	Cumul Du 01.10.16 Au 31.08.17	Cumul Du 01.10.15 Au 31.08.16	août 2017	Cumul Du 01.10.16 Au 31.08.17	Cumul Du 01.10.15 Au 31.08.16	août 2017	Cumul Du 01.10.16 Au 31.08.17
Yoghourts, préparations à base de lait, glaces de consommation (t)	144 437	14 478	149 307	1 382	63	1 073	145 819	14 541	150 380
Confiserie sans cacao (t)	95 414	9 907	102 419	6 327	656	5 931	101 741	10 563	108 350
Produits cacaotés (t)	358 927	31 489	357 791	36 006	3 622	35 702	394 933	35 111	393 493
Préparations alimentaires diverses (t)	819 413	76 524	843 299	105 340	9 857	108 298	924 753	86 381	951 597
Biscuiterie (t)	384 814	31 637	379 692	10 980	1 203	11 591	395 794	32 840	391 283
Boissons non alcoolisées (hl)	5 689 070	327 145	3 823 132	841 059	55 495	646 708	6 530 129	382 640	4 469 840
Liqueurs (hl)	332 560	29 175	335 650	8 954	1 049	9 446	341 514	30 224	345 096
Fruits à l'état congelé (t)	16 677	1 337	15 874	2 497	240	3 027	19 174	1 577	18 901
Fruits confits (t)	3 326	308	3 466	1 009	148	1 140	4 335	456	4 606
Confitures (t)	81 824	6 621	83 868	1 311	40	1 239	83 135	6 661	85 107
Fruits en conserves avec ou sans alcool (t)	88 210	8 340	90 871	44 546	5 071	44 562	132 756	13 411	135 433
Jus de fruits (t)	602 539	56 339	623 747	191 846	18 030	182 452	794 385	74 369	806 199
Sirops, sucres caramélisés et autres sucres (t)	78 780	4 118	57 447	2 340	243	2 384	81 120	4 361	59 831
Laits et crèmes de lait sucrés (t)	42 698	3 968	40 191	12	1	11	42 710	3 969	40 202

Sources : Douanes et FranceAgriMer

Exportations de produits transformés à destination de l'UE et des pays tiers

Produits	UE			PT			Total		
	Cumul Du 01.10.15 Au 31.08.16	août 2017	Cumul Du 01.10.16 Au 31.08.17	Cumul Du 01.10.15 Au 31.08.16	août 2017	Cumul Du 01.10.16 Au 31.08.17	Cumul Du 01.10.15 Au 31.08.16	août 2017	Cumul Du 01.10.16 Au 31.08.17
Yoghourts, préparations à base de lait, glaces de consommation (t)	423 743	37 595	410 839	48 613	4 298	47 591	472 356	41 893	458 430
Confiserie sans cacao (t)	32 107	2 355	32 151	8 737	1 057	10 047	40 844	3 412	42 198
Produits cacaoés (t)	263 023	22 640	253 723	34 109	3 040	35 269	297 132	25 680	288 992
Préparations alimentaires diverses (t)	885 821	75 923	884 511	367 764	41 708	422 224	1 253 585	117 631	1 306 735
Biscuiterie (t)	233 477	22 334	233 031	41 530	6 383	55 559	275 007	28 717	288 590
Boissons non alcoolisées (hl)	7 364 863	711 197	7 160 377	1 528 820	191 586	1 657 277	8 893 683	902 783	8 817 654
Liqueurs (hl)	219 990	23 468	232 065	220 952	21 457	220 032	440 942	44 925	452 097
Fruits à l'état congelé (t)	1 437	130	1 577	989	95	1 053	2 426	225	2 630
Fruits confits (t)	4 809	386	3 815	1 413	142	1 455	6 222	528	5 270
Confitures (t)	44 328	4 581	46 404	31 323	3 330	34 138	75 651	7 911	80 542
Fruits en conserves avec ou sans alcool (t)	18 299	2 173	20 873	4 796	507	5 504	23 095	2 680	26 377
Jus de fruits (t)	50 000	3 971	45 992	14 609	1 851	16 614	64 609	5 822	62 606
Sirops, sucres caramélisés et autres sucres (t)	140 979	13 037	139 783	34 029	3 113	34 622	175 008	16 150	174 405
Laits et crèmes de lait sucrés (t)	13 723	1 053	17 885	3 976	479	4 080	17 699	1 532	21 965

Sources : Douanes et FranceAgriMer

Importations de sucre sous forme de produits transformés

Produits	UE			PT			Total		
	Cumul Du 1.10.15 Au 31.08.16	août 2017	Cumul Du 1.10.16 Au 31.08.17	Cumul Du 1.10.15 Au 31.08.16	août 2017	Cumul Du 1.10.16 Au 31.08.17	Cumul Du 1.10.15 Au 31.08.16	août 2017	Cumul Du 1.10.16 Au 31.08.17
Yogourts, préparations à base de lait, glaces de consommation (t)	30 166	3 215	32 439	195	8	159	30 361	3 223	32 598
Confiserie sans cacao (t)	55 637	5 802	59 581	3 787	392	3 564	59 424	6 194	63 145
Produits cacaotés (t)	124 465	10 944	124 225	12 138	1 242	12 033	136 603	12 186	136 258
Préparations alimentaires diverses (t)	115 379	10 702	118 579	12 573	1 161	12 782	127 952	11 863	131 361
Biscuiterie (t)	94 559	7 708	94 742	2 283	268	2 520	96 842	7 976	97 262
Boissons non alcoolisées (hl)	56 889	3 271	38 232	8 411	555	6 467	65 300	3 826	44 699
Liqueurs (hl)	2 734	251	2 956	104	11	96	2 838	262	3 052
Total produits "Hors Annexe I"	479 829	41 893	470 754	39 491	3 637	37 621	519 320	45 530	508 375
Fruits à l'état congelé (t)	3 062	251	2 909	425	39	528	3 487	290	3 437
Fruits confits (t)	1 071	85	1 177	469	74	531	1 540	159	1 708
Confitures (t)	30 225	2 230	29 755	456	19	418	30 681	2 249	30 173
Fruits en conserves avec ou sans alcool (t)	10 420	995	10 612	4 622	515	4 643	15 042	1 510	15 255
Jus de fruits (t)	51 643	4 531	51 970	12 359	1 136	11 438	64 002	5 667	63 408
Total "Fruits et Légumes Transformés"	96 421	8 092	96 423	18 331	1 783	17 558	114 752	9 875	113 981
Sirops, sucres caramélisés et autres sucres (t)	52 265	2 621	35 923	1 301	141	1 417	53 566	2 762	37 340
Laits et crèmes de lait sucrés (t)	15 856	1 495	15 147	4	0	4	15 860	1 495	15 151
Total	644 371	54 101	618 247	59 127	5 561	56 600	703 498	59 662	674 847

Sources : Douanes et FranceAgriMer

Exportations de sucre sous forme de produits transformés

Produits	UE			PT			Total		
	Cumul Du 1.10.15 Au 31.08.16	août 2017	Cumul Du 1.10.16 Au 31.08.17	Cumul Du 1.10.15 Au 31.08.16	août 2017	Cumul Du 1.10.16 Au 31.08.17	Cumul Du 1.10.15 Au 31.08.16	août 2017	Cumul Du 1.10.16 Au 31.08.17
	Yoghourts, préparations à base de lait, glaces de consommation (t)	73 071	6 441	70 792	10 235	887	9 619	83 306	7 328
Confiserie sans cacao (t)	18 877	1 399	18 966	5 130	622	5 874	24 007	2 021	24 840
Produits cacaotés (t)	90 624	7 801	87 533	11 634	1010	11 876	102 258	8 811	99 409
Préparations alimentaires diverses (t)	145 044	12 945	149 292	84 363	10224	99 748	229 407	23 169	249 040
Biscuiterie (t)	64 231	6 145	64 545	12 152	2017	17 158	76 383	8 162	81 703
Boissons non alcoolisées (hl)	73 648	7 112	71 604	15 288	1916	16 574	88 936	9 028	88 178
Liqueurs (hl)	3 338	349	3 427	4 291	429	4 332	7 629	778	7 759
Total produits "Hors Annexe I"	468 833	42 192	466 159	143 093	17 105	165 181	611 926	59 297	631 340
Fruits à l'état congelé (t)	276	26	310	188	19	205	464	45	515
Fruits confits (t)	2 553	211	2 041	658	61	677	3 211	272	2 718
Confitures (t)	20 197	2 085	21 201	14 418	1610	15 595	34 615	3 695	36 796
Fruits en conserves avec ou sans alcool (t)	1 969	229	2 227	508	52	564	2 477	281	2 791
Jus de fruits (t)	7 721	650	7 158	1 411	286	1 504	9 132	936	8 662
Total "Fruits et Légumes Transformés"	32 716	3 201	32 937	17 183	2 028	18 545	49 899	5 229	51 482
Sirops, sucres caramélisés et autres sucres (t)	75 490	6 952	74 400	16 951	1585	17 410	92 441	8 537	91 810
Laits et crèmes de lait sucrés (t)	4 948	403	6 865	1 395	180	1 537	6 343	583	8 402
Total	581 987	52 748	580 361	178 622	20 898	202 673	760 609	73 646	783 034

Sources : Douanes et FranceAgriMer

Solde des échanges de sucre sous forme de produits transformés
(évaluation)

Produits	UE			PT			Total		
	Cumul Du 1.10.15 Au 31.08.16	août 2017	Cumul Du 1.10.16 Au 31.08.17	Cumul Du 1.10.15 Au 31.08.16	août 2017	Cumul Du 1.10.16 Au 31.08.17	Cumul Du 1.10.15 Au 31.08.16	août 2017	Cumul Du 1.10.16 Au 31.08.17
Yoghourts, préparations à base de lait, glaces de consommation (t)	42 905	3 226	38 353	10 040	879	9 460	52 945	4 105	47 813
Confiserie sans cacao (t)	-36 760	-4 403	-40 615	1 343	230	2 310	-35 417	-4 173	-38 305
Produits cacaotés (t)	-33 841	-3 143	-36 692	-504	-232	-157	-34 345	-3 375	-36 849
Préparations alimentaires diverses (t)	29 665	2 243	30 713	71 790	9 063	86 966	101 455	11 306	117 679
Biscuiterie (t)	-30 328	-1 563	-30 197	9 869	1 749	14 638	-20 459	186	-15 559
Boissons non alcoolisées (hl)	16 759	3 841	33 372	6 877	1 361	10 107	23 636	5 202	43 479
Liqueurs (hl)	604	98	471	4 187	418	4 236	4 791	516	4 707
Total produits "Hors Annexe I"	-10 996	299	-4 595	103 602	13 468	127 560	92 606	13 767	122 965
Fruits à l'état congelé (t)	-2 786	-225	-2 599	-237	-20	-323	-3 023	-245	-2 922
Fruits confits (t)	1 482	126	864	189	-13	146	1 671	113	1 010
Confitures (t)	-10 028	-145	-8 554	13 962	1 591	15 177	3 934	1 446	6 623
Fruits en conserves avec ou sans alcool (t)	-8 451	-766	-8 385	-4 114	-463	-4 079	-12 565	-1 229	-12 464
Jus de fruits (t)	-43 922	-3 881	-44 812	-10 948	-850	-9 934	-54 870	-4 731	-54 746
Total "Fruits et Légumes Transformés"	-63 705	-4 891	-63 486	-1 148	245	987	-64 853	-4 646	-62 499
Sirops, sucres caramélisés et autres sucres (t)	23 225	4 331	38 477	15 650	1 444	15 993	38 875	5 775	54 470
Laits et crèmes de lait sucrés (t)	-10 908	-1 092	-8 282	1 391	180	1 533	-9 517	-912	-6 749
Total	-62 384	-1 353	-37 886	119 495	15 337	146 073	57 111	13 984	108 187

Sources : Douanes et FranceAgriMer

VII – Les échanges français de mélasses

Bilan des échanges extérieurs français de mélasses

(en tonnes)

	IMPORTATIONS			EXPORTATIONS		
	UE	PAYS TIERS	TOTAL	UE	PAYS TIERS	TOTAL
Campagne 2006/07 <i>Total du 1/07 au 30/09</i>	154 069	244 924	398 993	21 090	4 419	25 509
Campagne 2007/08 <i>Total du 1/10 au 30/09</i>	123 454	350 261	473 715	23 230	25	23 255
Campagne 2008/09 <i>Total du 1/10 au 30/09</i>	110 829	206 629	317 458	36 334	4	36 338
Campagne 2009/10 <i>Total du 1/10 au 30/09</i>	125 888	160 137	286 025	25 284	4	25 288
Campagne 2010/11 <i>Total du 1/10 au 30/09</i>	141 289	159 968	301 257	16 725	2 385	19 110
Campagne 2011/12 <i>Total du 1/10 au 30/09</i>	152 601	171 207	323 808	3 743	18	3 761
Campagne 2012/13 <i>Total du 1/10 au 30/09</i>	164 722	162 118	326 840	20 925	4	20 929
Campagne 2013/14 <i>Total du 1/10 au 30/09</i>	135 682	149 159	284 841	21 624	0	21 624
Campagne 2014/15 <i>Total du 1/10 au 30/09</i>	131 790	131 684	263 474	34 028	13 028	47 056
Campagne 2015/16						
- octobre 2015	13 387	9 038	22 425	5 050	0	5 050
- novembre "	16 868	8 054	24 922	6 130	0	6 130
- décembre "	26 840	1 758	28 598	5 100	1	5 101
- janvier 2016	5 842	27 240	33 082	2 014	0	2 014
- février "	6 153	2 148	8 301	1 945	2	1 947
- mars "	5 545	16 371	21 916	2 977	0	2 977
- avril "	10 601	16 800	27 401	5 067	0	5 067
- mai "	5 612	1 808	7 420	3 253	0	3 253
- juin "	4 931	12 915	17 846	5 710	1	5 711
- juillet "	7 202	16 796	23 998	3 432	26	3 458
- août "	3 742	1 986	5 728	3 907	25	3 932
- septembre "	9 656	1 651	11 307	11 512	5 500	17 012
Total	116 379	116 565	232 944	56 097	5 555	61 652
Campagne 2016/17						
- octobre 2016	11 687	10 625	22 312	1 956	0	1 956
- novembre "	10 843	21 871	32 714	1 883	25	1 908
- décembre "	17 051	14 315	31 366	2 038	122	2 160
- janvier 2017	14 667	13 037	27 704	148	333	481
- février "	11 787	9 453	21 240	134	181	315
- mars "	9 310	3 495	12 805	156	405	561
- avril "	3 426	10 869	14 295	1 901	227	2 128
- mai "	6 702	16 329	23 031	2 339	332	2 671
- juin "	5 160	2 401	7 561	2 174	538	2 712
- juillet "	8 902	23 409	32 311	2 031	25	2 056
- août "	6 343	16 414	22 757	2 217	0	2 217
Total	105 878	142 218	248 096	16 977	2 188	19 165

Importations françaises de mélasses en provenance des pays de l'UE (1)

(en tonnes)

	ALL	AUT	DK	ESP	IRL	ITA	LIT	PB	POL	POR	ROU	RU	UEBL	TOTAL (2)
Campagne 2008/09														
Total du 01.10.08 au 30.09.09	89 864	-	-	732	15	105	-	2 606	-	5	16	226	26 425	119 994
Campagne 2009/10														
Total du 01.10.09 au 30.09.10	108 532	-	-	498	-	122	-	29 794	-	-	-	71	6 968	145 985
Campagne 2010/11														
Total du 01.10.10 au 30.09.11	84 085	-	11	368	-	240	-	32 796	3 300	-	-	9 740	10 749	141 289
Campagne 2011/12														
Total du 01.10.11 au 30.09.12	101 671	-	24	320	-	178	-	36 190	3 053	-	-	235	10 930	152 601
Campagne 2012/13														
Total du 01.10.12 au 30.09.13	84 419	-	-	626	-	218	-	61 261	-	-	-	159	18 039	164 722
Campagne 2013/14														
Total du 01.10.13 au 30.09.14	68 217	51	-	1 527	-	518	-	50 718	2	-	-	86	14 563	135 682
Campagne 2014/15														
Total du 01.10.14 au 30.09.15	65 688	-	2 466	4 791	-	229	2	43 571	26	51	-	468	14 498	131 790
Campagne 2015/16														
- octobre 2015	3 888	-	-	266	-	19	-	6 785	-	3	-	121	2 305	13 387
- novembre "	6 639	-	-	229	-	33	-	8 704	24	2	-	77	1 160	16 868
- décembre "	11 851	-	-	82	-	17	-	13 884	199	-	-	131	676	26 840
- janvier 2016	2 570	-	-	201	-	16	-	1 939	-	1	-	21	1 094	5 842
- février "	4 513	-	-	193	-	16	-	22	-	-	-	3	1 406	6 153
- mars "	3 458	-	-	355	-	17	-	748	-	-	-	3	964	5 545
- avril "	6 330	-	-	245	-	31	-	2 398	-	-	-	14	1 583	10 601
- mai "	4 378	-	-	192	-	16	-	9	296	-	-	-	721	5 612
- juin "	3 709	-	-	265	-	15	-	5	340	-	-	21	576	4 931
- juillet "	5 002	-	-	140	-	15	-	1 271	194	-	-	8	572	7 202
- août "	3 358	-	-	58	-	15	-	8	-	-	-	18	285	3 742
- septembre "	5 521	-	-	8	-	30	-	3 238	47	1	-	4	807	9 656
Total du 01.10.15 au 30.09.16	61 217	-	-	2 234	-	240	-	39 011	1 100	7	-	421	12 149	116 379
Campagne 2016/17														
- octobre 2016	8 335	-	-	27	-	15	-	1 811	144	-	-	1	1 354	11 687
- novembre "	7 967	-	-	12	-	15	-	1 277	1 319	2	-	-	251	10 843
- décembre "	8 681	-	-	33	-	15	-	1	5 066	-	-	1	3 254	17 051
- janvier 2017	1 850	-	-	39	-	20	-	10 117	1 531	-	-	200	910	14 667
- février "	4 878	-	-	186	-	152	-	1 867	699	-	-	84	3 921	11 787
- mars "	4 500	-	-	459	-	157	-	3	66	1	-	2	4 122	9 310
- avril "	2 945	-	72	26	-	161	-	10	10	3	-	2	197	3 426
- mai "	5 717	-	-	18	-	15	-	-	5	-	-	12	935	6 702
- juin "	4 283	-	97	27	-	15	-	20	30	1	-	-	687	5 160
- juillet "	8 582	-	-	32	-	16	-	8	-	2	-	10	252	8 902
- août "	6 002	-	-	103	-	-	-	3	16	-	-	13	206	6 343
Total du 01.10.16 au 31.08.17	63 740	-	169	962	-	581	-	15 117	8 886	9	-	325	16 089	105 878

(1) Seuls sont indiqués les Etats membres en provenance desquels des mélasses ont été importées depuis 2003/04.

(2) Total des pays adhérents à l'UE au cours de la période considérée.

Source : Douanes

Exportations françaises de mélasses à destination des pays de l'UE (1)

(en tonnes)

	ALL	AUT	BUL	CHY	DK	ESP	FIN	GR	ITA	LIT	PB	POL	POR	ROU	RU	SLQ	UEBL	Total (2)
Campagne 2008/09																		
Total du 01.10.08 au 30.09.09	1	-	6	8	395	276	-	9	21	-	14	5 445	-	-	1	-	30 158	36 334
Campagne 2009/10																		
Total du 01.10.09 au 30.09.10	2	-	-	-	424	255	-	9	2	-	106	-	-	-	1	-	24 485	25 284
Campagne 2010/11																		
Total du 01.10.10 au 30.09.11	635	-	1	-	451	50	3	4	845	-	93	-	-	13	-	-	14 630	16 725
Campagne 2011/12																		
Total du 01.10.11 au 30.09.12	542	-	-	-	326	123	3	-	2	-	36	295	1	-	4	1	2 410	3 743
Campagne 2012/13																		
Total du 01.10.12 au 30.09.13	119	-	2	-	455	67	12	-	9	-	52	-	1	31	-	1	19 664	20 925
Campagne 2013/14																		
Total du 01.10.13 au 30.09.14	541	-	2	-	500	70	10	-	69	-	77	-	1	2	71	2	20 279	21 624
Campagne 2014/15																		
Total du 01.10.14 au 30.09.15	585	1	-	-	526	107	4	-	14	-	8 316	-	2	28	-	1	24 442	34 026
Campagne 2015/16																		
- octobre 2015	72	-	-	-	73	22	-	-	-	1	-	-	-	-	-	-	4 881	5 050
- novembre "	60	-	-	-	74	-	-	-	4	-	8	-	-	-	-	-	5 984	6 130
- décembre "	85	-	-	-	25	-	-	-	-	-	-	-	-	-	-	-	4 990	5 100
- janvier 2016	32	-	-	-	50	26	-	-	15	-	8	-	-	-	-	-	1 883	2 014
- février "	54	-	-	-	73	12	1	-	-	-	1	-	-	-	-	1	1 803	1 945
- mars "	81	-	-	-	25	-	3	-	4	-	-	-	-	-	-	-	2 861	2 977
- avril "	54	-	-	-	49	-	-	-	-	-	8	-	1	-	-	-	4 955	5 067
- mai "	60	-	-	-	24	25	2	-	-	-	-	-	-	-	-	-	3 142	3 253
- juin "	72	-	-	-	49	-	1	-	-	-	8	-	-	-	-	-	5 580	5 710
- juillet "	27	-	-	-	74	39	1	-	-	-	10	-	-	-	-	-	3 281	3 432
- août "	57	-	-	-	49	-	1	-	-	-	9	-	-	-	-	-	3 791	3 907
- septembre "	53	-	-	-	100	-	3	-	-	-	9 511	-	-	-	-	-	1 845	11 512
Total du 01.10.15 au 30.09.16	707	-	-	-	665	124	12	-	23	1	9 563	-	1	-	-	1	44 996	56 097
Campagne 2016/17																		
- octobre 2016	58	-	-	-	71	-	3	-	4	-	-	-	-	-	-	-	1 820	1 956
- novembre "	52	-	-	-	49	-	-	-	-	-	1	-	-	-	-	-	1 781	1 883
- décembre "	52	2	-	-	50	-	5	-	1	-	11	-	-	-	-	-	1 917	2 038
- janvier 2017	72	-	-	-	-	37	-	-	-	-	14	-	-	-	-	-	25	148
- février "	57	-	-	-	50	-	2	-	-	-	-	-	-	-	-	-	25	134
- mars "	52	1	-	-	50	13	-	-	-	-	14	-	-	-	-	-	26	156
- avril "	27	-	-	-	49	-	3	-	-	-	14	-	-	-	-	-	1 808	1 901
- mai "	53	-	-	-	49	-	1	-	-	-	-	-	-	-	-	-	2 236	2 339
- juin "	51	-	-	-	97	-	1	-	-	-	15	-	1	-	-	-	2 009	2 174
- juillet "	53	-	-	-	49	-	2	-	-	-	14	-	-	-	-	-	1 913	2 031
- août "	56	-	-	-	75	-	2	-	1	-	-	-	-	-	-	-	2 083	2 217
Total du 01.10.16 au 31.08.17	583	3	-	-	589	50	19	-	6	-	83	-	1	-	-	-	15 643	16 977

(1) Seuls sont indiqués les Etats membres en provenance desquels des mélasses ont été importées depuis 2003/04.

(2) Total des pays adhérents à l'UE au cours de la période considérée.

Source : Douanes

VIII – Alcool Éthylique

Faits et chiffres

Octobre / Novembre 2017

Union Européenne

Des importations en forte hausse

Avec 65,3 mlns de litres, les importations du mois d'août ont doublé par rapport à août 2016.

Elles sont bien supérieures à celles de juillet qui atteignent 57,1 mlns de litres et égalent même leur meilleur niveau de l'année en juin (65,3 mlns).

Les Etats-Unis sont le principal partenaire de l'UE pour

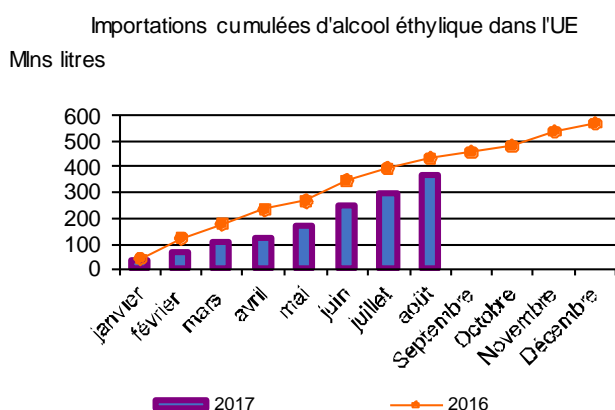

ce mois avec 13,8 mlns de litres (1,7 mlns le mois dernier), soit plus du tiers de leurs expéditions depuis le début de l'année. Ensuite, arrive le Pakistan avec 12,7 mlns de litres, doublant ses expéditions d'un mois sur l'autre (5,9 mlns en juillet) et dans une moindre mesure la Moldavie avec 1,7 mlns de litres (en baisse par rapport aux 2,1 Mt du mois précédent). On remarque une forte diminution en provenance de Russie où les ventes passent de 7,5 mlns de litres en juillet à 0,7 mlns ce mois-ci.

On remarque une forte augmentation des importations en provenance de pays 'divers' avec 35,7 mlns de litres, pour 26,6 mlns le mois dernier ainsi que l'absence d'importations en provenance de Cuba et du Soudan.

Les importations d'éthanol, depuis le début de l'année, s'élèvent à 363,7 mlns de litres, contre 433,1 mlns, soit environ 15 % de moins que l'année précédente pour la même période.

Le principal partenaire de l'Union Européenne est le Pakistan, avec 50,8 mlns (62,2 mlns l'année précédente), puis la Russie avec 36,7 mlns de litres (24,7 mlns à la même date l'année dernière), devant les Etats-Unis 34,4 mlns de litres (44,1 mlns de litres en 2016), le Costa Rica 24,1 mlns (28,4 mlns), le Soudan avec 21,9 mlns contre 17,7 mlns, la Bolivie avec 16,7 mlns (17,8 mlns) et la Moldavie avec 15,5 mlns (11,8 mlns). Le cumul des importations en provenance des pays 'divers' a plus que doublé avec 144 mlns (60 mlns).

Importations d'alcool éthylique non dénaturé dans l'UE par pays d'origine

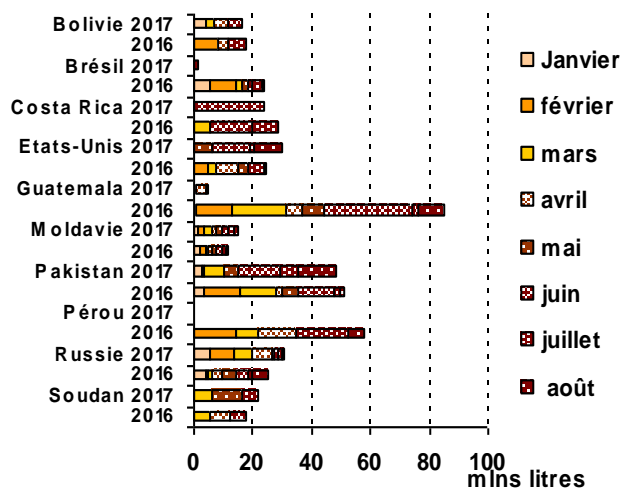

Les exportations se redressent par rapport au mois précédent

Les exportations, pour le mois d'août 2017, s'élèvent à 18,7 mlns de litres contre 16,7 mlns le mois précédent.

Les principales destinations sont la Suisse avec 6,3 mlns de litres (4,1 mlns en juillet), les USA avec 2,1 mlns contre 2 mlns le mois précédent et la Turquie avec 1,7 mlns contre 2,9 mlns en juillet. A noter également, une légère hausse des exportations vers les pays 'divers' avec 4,9 mlns contre 4,5 mlns en juillet.

Depuis le début de l'année, les exportations totalisent 138,8 mlns de litres contre 118,6 mlns pour la même période en 2016. (FO LICHT – 18 octobre 2017)

Mercosur

Le Brésil et l'Argentine trouvent l'offre commerciale de l'UE décevante

Selon les négociateurs du Brésil et de l'Argentine, l'offre concernant les produits agricoles de l'Union européenne, récemment présentée lors des pourparlers à Brasilia, pour obtenir un accord commercial avec le bloc Mercosur a été décevante.

Le négociateur en chef du Brésil, l'ambassadeur Ronaldo Costa Filho, a déclaré que l'offre européenne de permettre à 70 000 tonnes de viande bovine et 600 000 tonnes d'éthanol (759 mln litres) d'entrer dans l'UE avec des droits de douane plus bas était loin des attentes des membres du Mercosur.

Les pays de l'UE dirigés par la France et l'Irlande avaient déjà proposé de reporter l'offre commerciale jusqu'à ce que des règles puissent être mises en place pour éviter la concurrence déloyale. (FO LICHT – 18 octobre 2017)

Etats-Unis

Reprise des exportations de l'éthanol

En août, les exportations s'élèvent à environ 395 mlns de litres (+ 12 % par rapport à août 2016) mais restent en retrait par rapport aux 446 mlns de litres du mois de juillet.

Les principales destinations sont le Canada et le Brésil qui ont réceptionné plus de la moitié des exportations du mois d'août. Le Canada a réceptionné 116,6 mlns de litres (148,1 mlns le mois précédent) et le Brésil 102,2 mlns de litres, contre 128,3 mlns en juillet. Les exportations vers les Emirats Arabes Unis ont fortement décliné, passant de 45,4 mlns de litres en juillet à environ 0,3 mlns de litres au mois d'août.

La baisse des exportations vers le Brésil est due à plusieurs facteurs. Tout d'abord, le gouvernement brésilien qui avait introduit un quota de 600 mln litres par an, a augmenté dans le courant du mois d'août les droits à l'importation à compter du 1^{er} septembre. Ensuite les prix des carburants ont baissé au Brésil et enfin, le Réal baisse vis-à-vis du Dollar.

Depuis le début de l'année, les exportations ont atteint un volume record de 3,5 milliards de litres, soit une hausse de 27 % par rapport à l'année dernière à la même période. Le principal destinataire reste le Brésil avec 1,3 milliards de litres (442 mlns l'année dernière à la même époque) devant le Canada avec 839 mlns de litres (761 mlns entre janvier et août 2016).

Suivent l'Inde, avec 392 mlns de litres (228 mlns en août dernier), les Philippines et les Emirats Arabes Unis, avec respectivement 186 et 138 mlns de litres (contre 142 et 50 mlns de litres lors de la même période en 2016).

Les exportations vers la Corée du Sud sont en légère hausse (105 mlns de litres pour 104 mlns). A noter également que l'augmentation des droits de douane en Chine a enrayé les expéditions vers ce pays, passant de 565 mlns de litres en 2016 à 0,2 mlns cette année.

Des importations à leur plus haut niveau depuis près de deux ans

Les importations atteignent un niveau qu'elles n'avaient plus rencontré depuis 20 mois avec 148,1 mlns de litres contre 44 mlns en juillet et 122 mlns en août 2016.

La plus grande partie de ces importations proviennent du Brésil (en lien avec la faiblesse du Réal).

Avec cette forte hausse, les importations cumulées touchent un niveau vieux de 4 ans, soit 655 mlns de litres contre 622 mlns entre janvier et août 2016. La majorité des importations proviennent du Brésil, avec 593 mlns de litres (540 mlns pour la même période en 2016).

En 2016, les importations ont totalisé 841 mlns de litres alors que les exportations ont atteint 4 milliards de litres. (FO LICHT – 18 octobre 2017)

Brésil

Production bi-mensuelle d'éthanol
(en millions de litres)

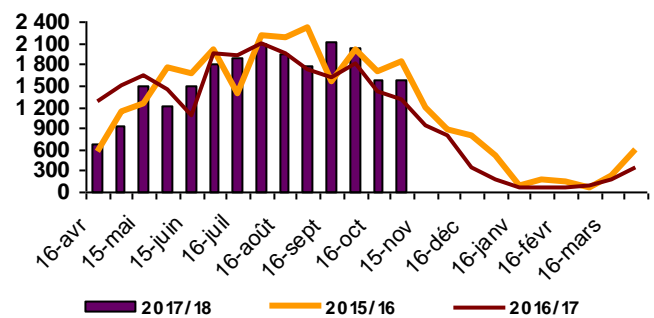

Une production en baisse

La récolte de cannes, pour le mois d'octobre, est en forte baisse avec 62 Mt contre 86 Mt au mois de septembre. Elle affiche également une légère diminution par rapport à octobre 2016 (- 2 Mt).

La production d'éthanol pour le mois d'octobre s'élève à 3,1 milliards de litres, contre 4,1 milliards de litres pour le mois de septembre. Toutefois, elle est en hausse par rapport aux 2,7 milliards de litres produits en octobre 2016.

Cette hausse de la production, par rapport à l'année précédente, est due à une augmentation de la part des cannes allouées à la fabrication d'éthanol au détriment du sucre (entre 56 et 58 % en octobre 2017 contre 50 % en 2016).

Production cumulée au 01 novembre 2017

	2016/17	2017/18	Différence en %
Canne (Mt)	540,2	529,6	- 2,0 %
Alcool déshydraté (mlns litres)	9 548	9 736	+ 2,0 %
Alcool hydraté (mlns litres)	13 144	12 861	- 2,1 %
Total alcool (mln litres)	22 692	22 597	- 0,4 %
% de cannes utilisées pour l'éthanol	53,3 %	52,4 %	- 0,9 %

De ce fait, la production d'éthanol cumulée depuis le début de la campagne se rapproche de celle de la campagne précédente.

Elle atteint 22,6 milliards de litres en 2017/18 contre 22,7 milliards de litres en 2016/17 (- 0,4 %).

Ce volume se compose de 9,7 milliards de litres d'alcool déshydraté (+ 2,0%) et de 12,9 milliards de litres d'alcool hydraté (- 2,1%).

Le taux de répartition des cannes, pour la production d'éthanol, est remonté à 52,4% depuis le début de la campagne, mais il reste inférieur aux 53,3 % de l'année dernière à la même période. (Unica - novembre 2017)

Remontée des ventes d'éthanol sur le marché intérieur

Les ventes d'éthanol sur le marché intérieur sont reparties à la hausse et dépassent même les ventes d'octobre 2016 de 11 %. Une première depuis plus d'un an.

Les ventes d'éthanol, sur le marché intérieur ont atteint 2,3 milliards de litres en octobre 2017 (2,2 milliards de litres en septembre 2017 et 2,1 milliards en octobre 2016).

Les ventes d'éthanol non hydraté ont légèrement augmenté de + 1,5% par rapport à septembre mais, - 5 % par rapport à octobre de l'année dernière et celles de l'alcool hydraté ont progressé encore plus fortement de 8 % d'un mois sur l'autre et de 22% par rapport à octobre 2016.

Depuis le début de la campagne (avril / mars), le cumul des ventes atteint 14,2 milliards de litres contre 15,3 milliards pour la même période l'année précédente, soit une baisse moyenne d'environ 7%.

Pour rappel, le cumul des ventes de la campagne 2016/17 s'élevait à 24,6 milliards de litres contre 27,4 milliards de litres en 2015/16. (FO LICHT du 16 novembre 2017)

Hausse des exportations

Après leur plus bas niveau depuis 5 mois, les exportations repartent à la hausse.

Avec 154,1 mlns de litres, ces exportations sont bien supérieures à celles de septembre (143,7 mlns de litres) et aux 66,3 mlns de litres d'octobre 2016.

Près de deux tiers des exportations sont réalisées vers les Etats-Unis (97,9 mlns de litres contre 46,4 mlns l'année dernière), tandis que les importations Sud-Coréennes enregistrent une très forte chute avec 27,0 mlns de litres contre 73,3 mlns de litres en Septembre.

Le cumul des exportations depuis le début de la campagne est de 1,006 milliards de litres, en légère baisse par rapport aux 1,051 milliards de litres sur la même période de 2016.

Pour rappel, le total des exportations pour la campagne 2016/17 était en forte baisse avec 1,47 milliards de litres contre 2,25 milliards lors de la campagne 2015/16.

(FO LICHT du 16 novembre 2017)

Les importations déclinent

Les importations d'éthanol pour le mois d'octobre se sont à 91,2 mlns de litres soit le plus bas niveau depuis trois mois.

Elles sont en baisse par rapport aux 109,9 mlns de litres du mois précédent mais restent toutefois supérieures à celles d'octobre 2016.

La plupart de ces importations proviennent des Etats-Unis.

La baisse de ce mois est principalement attribuée à l'introduction, en septembre, d'un contingent de 600 mlns de litres par an et à une augmentation des droits de douane. A cela s'ajoute la faiblesse du Réal face au dollar.

Depuis le début de la campagne, les importations s'élè-

Import/export du Brésil

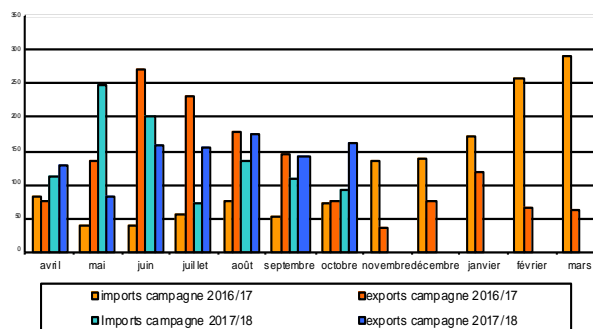

vent à 969,6 mlns de litres, contre 411,3 mlns à la même date lors de la campagne précédente.

Pour rappel, le total des importations pour la campagne 2016/17 (avril - mars) s'élevait à 1,41 milliards de litres contre 415 millions en 2015/16. Cependant, cela reste en dessous du record de 2011/12 où les importations avaient atteint 1,47 milliards de litres. (FO LICHT du 16 novembre 2017)

Baisse des Stocks d'éthanol

Alors que la demande en éthanol carburant s'accélère, les stocks du Centre / Sud ont enregistré leur plus faible hausse pour un mois d'octobre depuis 2011 avec une augmentation de 0,7 milliard de litres (1,0 milliards en octobre l'année dernière).

A la fin du mois d'octobre, les stocks sont à 9,0 milliards de litres, contre 7,9 milliards l'année dernière à la même période. Ils se composent de 4,4 milliards de litres d'alcool déshydraté et de 4,6 milliards de litres d'alcool hydraté (respectivement 4,1 et 3,9 milliards de litres à la même période en 2016).

Pour le Nord/Nord-Est, les stocks diminuent quelque peu par rapport à l'année précédente, avec 292 mlns de litres, contre 298 millions de litres à la même date l'année d'avant. (FO LICHT du 16 novembre 2017)

Brazil - Centre/South Ethanol Stocks
1,000 litres

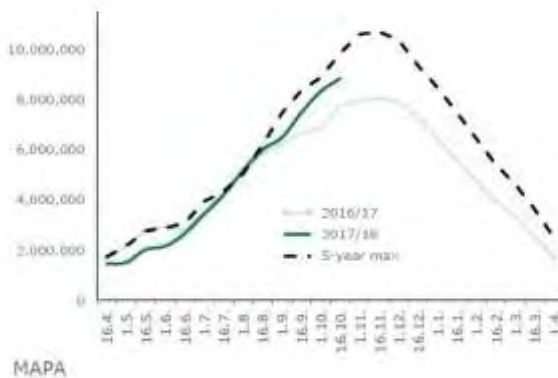

Evolution comparée des cours du sucre, de l'éthanol (au Brésil) et du pétrole depuis 2000

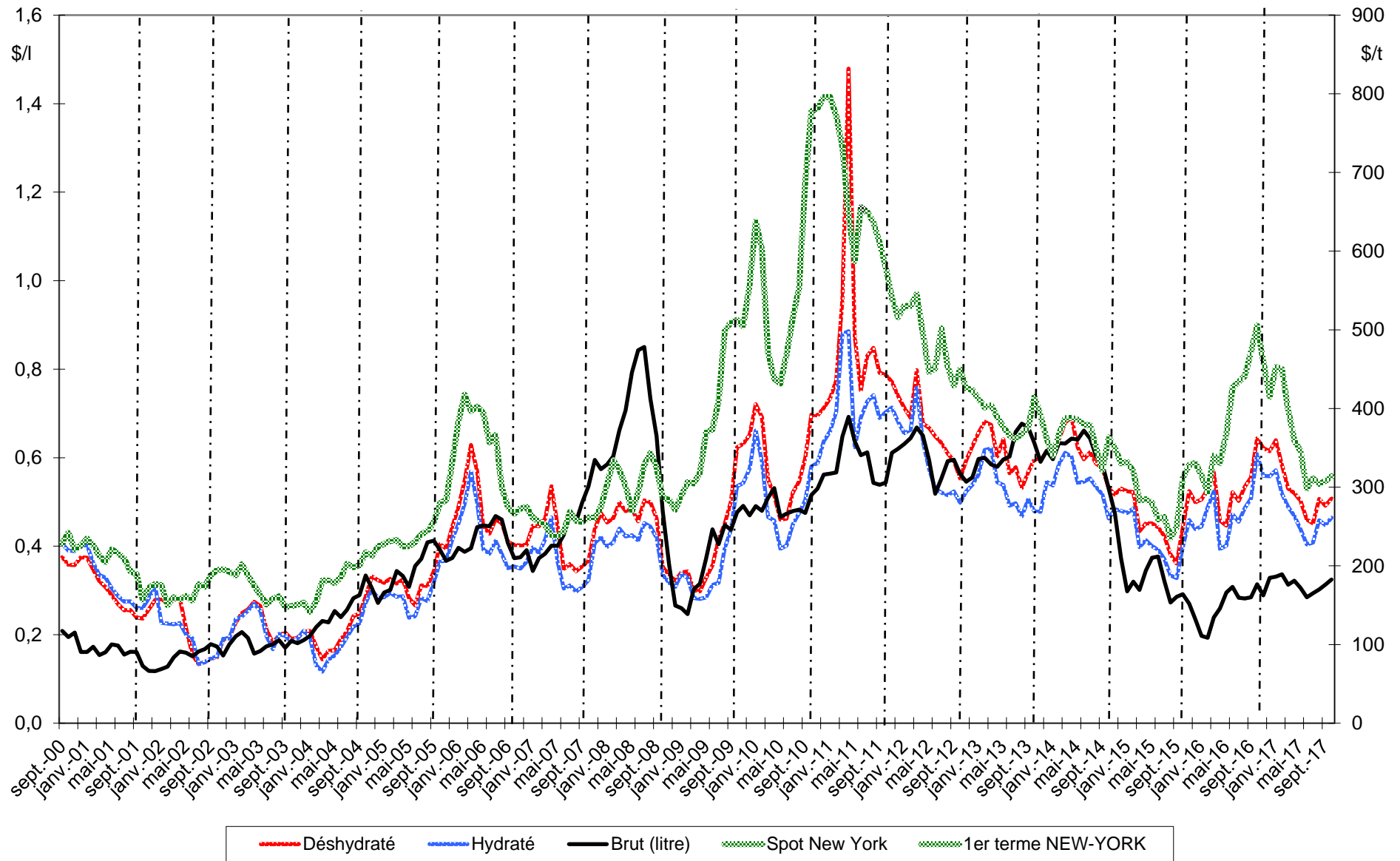

source : Ethanol CEPEA, NymexLight Crude, Franceagrimer

Bilans communautaires - Alcool éthylique

2012 / 2013 / 2014 / 2015 /2016

(en hectolitres d'alcool pur)

	2012- UE 27	2013- UE 27	2014- UE 28	2015- UE 28	2016- UE 28 (2)
	Origine agricole	Origine agricole	Origine agricole	Origine agricole	Origine agricole
I - Ressources					
1 - Stocks au 1 ^{er} janvier	12 877 024	14 035 597	16 415 600	16 926 851	18 450 267
2 - Production	59 836 531	60 073 779	69 106 578	64 201 116	61 453 374
3 - Importations (1)	5 363 316	7 348 868	4 919 325	4 721 410	4 403 567
- Droits nuls	2 736 652	4 381 681	4 044 646	2 448 098	3 931 279
- Droits pleins	2 626 664	2 967 187	874 679	2 273 312	472 289
Total des ressources	78 076 871	81 458 244	90 441 503	85 849 377	84 307 208
II - Utilisations					
1 - Livraisons sur le marché intérieur	63 362 444	64 367 834	71 433 079	65 772 749	64 781 024
- Alimentation	7 878 457	9 964 666	14 735 795	9 294 927	10 062 772
- Utilisation industrielle	7 861 975	5 850 135	8 169 771	8 158 146	8 251 420
- Carburant	45 076 265	45 455 169	47 050 088	45 216 528	43 411 979
- Autre	2 545 747	3 097 864	1 477 425	3 103 148	3 054 853
2 - Exportations	678 830	674 810	2 081 573	1 626 361	1 527 788
Total des utilisations	64 041 274	65 042 644	73 514 652	67 399 110	66 308 812
Total stocks au 31/12	14 035 597	16 415 600	16 926 851	18 450 267	17 998 396

(1) Ne sont pas comptabilisées les importations de produits relevant des Nomenclatures Combinées 3824 90 92/93/96

et 2909 19 10 utilisées pour la production de carburant :

- > 4 millions d'hap (NC 3824 90) et 1,4 millions d'hap ETBE (NC 2909 19 10) en 2012.
- > 4 millions d'hap (NC 3824 90) et 1,5 millions d'hap ETBE (NC 2909 19 10) en 2013.
- > 3,5 millions d'hap (NC 3824 90) et 0,8 millions d'hap ETBE (NC 2909 19 10) en 2014.
- > 3,5 millions d'hap (NC 3824 90) et 0,9 millions d'hap ETBE (NC 2909 19 10) en 2015.
- > 0,3 millions d'hap ETBE (NC 2909 19 10) en 2016.

Les utilisations s'en trouvent de ce fait sous-estimées.

(2) Prévisionnel - Compilation des communications des Etats Membres (Exp / Imp : uniquement nc 2207 10, 2207 20, 2208 90 91 et 2208 90 99

Sources : CE - juin 2017

Production 2013 (provisoire) - Répartition par Etat membre et par matière première

(tableau laissé à titre indicatif - la publication par état membre ne sera plus assurée à partir de 2014)

(en hectolitres d'alcool pur)

	Céréales	Betteraves	Vinique	Autres	Total *	Part total UE 27
France	8 500 120	9 278 021	380 306	30 465	18 188 912	31,99%
Allemagne	5 599 100	3 204 769		93 649	8 897 518	15,65%
Espagne	4 485 179	171 592	624 801	106814	5 388 386	9,48%
Belgique	4 209 219	221 538			4 430 757	7,79%
Royaume Uni	2 826 720	661 060			3 487 780	6,13%
Pologne	2 556 168	378 966		279 594	3 214 728	5,65%
Suede	2 324 225				2 324 225	4,09%
Autriche	2 171 011	2 057			2 173 068	3,82%
Rép.Tchèque	57 406	1 997 548	2 362	35 516	2 092 832	3,68%
Hongrie	1 741 433	318 658	9 578		2 069 669	3,64%
Slovaquie	1 514 294				1 514 294	2,66%
Italie	281 206	54 173	77 727	257 227	670 333	1,18%
Bulgarie	490 997	49 603	19 460	10 631	570 691	1,00%
Autres EM	1 481 657	89 325	5 523	263 919	1 840 424	3,24%
Total	38 238 735	16 427 310	1 119 757	1 077 815	56 863 617	100,00%
Part total UE	67,25%	28,89%	1,97%	1,90%	100,00%	

<i>Total 2012</i>	39 196 927	15 853 194	1 402 366	3 553 990	59 836 531
VS 2012	-2%	4%	-20%	-70%	-5%

* La production 2013 devrait être augmentée à 60,074 Mhapp, conformément à la révision du bilan UE (27) du 12 septembre 2014 par la CE.

Source : Commission Européenne, FranceAgriMer

Utilisations 2013 - Répartition par Etat membre et par type d'utilisation (1)
(tableau laissé à titre indicatif - la publication par état membre ne sera plus assurée à partir de 2014)

(en hectolitres d'alcool pur)

	Alimentation et boisson	Industriel	Carburant	Autres	Total *	Part total UE 27
Allemagne	1 856 837	885 571	14 312 033	2 336 175	19 390 616	29,32%
Royaume Uni	4 600 648		8 190 000		12 790 648	19,34%
France	1 139 174	1 438 560	7 973 457	297 223	10 848 414	16,40%
Pologne	1 372 914	528 590	1 977 686	57 761	3 936 951	5,95%
Espagne	937 707	542 186	2 058 174	76 831	3 614 898	5,47%
Suède	583 826	26 851	2 408 087	181	3 018 945	4,57%
Danemark	2 066 830				2 066 830	3,13%
Rép.Tchèque	339 650	399 859	1 119 536	64 691	1 923 736	2,91%
Autriche	155 105	221 663	1 090 728	20 961	1 488 457	2,25%
Italie	618 516	534 231	14 115	16 347	1 183 209	1,79%
Belgique	60 000		946 130		1 006 130	1,52%
Slovaquie	154 646	42 425	671 228		868 299	1,31%
Hongrie	81 814	379 797	305 102	29 991	796 704	1,20%
Pays Bas	93 620	500 068	191 683		785 371	1,19%
Finland	208 223	56 736	158 695	131 654	555 308	0,84%
Irlande	454 865	66 978		497	522 340	0,79%
Bulgarie	329 773	144 979	6 257	12 800	493 809	0,75%
Lituanie	57 218	35 910	326 940	21 485	441 553	0,67%
Lettonie	140 485	1 037		3 138	144 660	0,22%
Slovenie	118 343	6 973		10 602	135 918	0,21%
Grèce	32 817	29 075		6 930	68 822	0,10%
Roumanie	26 596	7 888		10 563	45 047	0,07%
Chypre	3 700	211			3 911	0,01%
Estonie	121	547		34	702	0,00%
Luxembourg					0	0,00%
Malte					0	0,00%
Portugal					0	0,00%
Total	15 433 428	5 850 135	41 749 851	3 097 864	66 131 278	100,00%
Part total UE	23,34%	8,85%	63,13%	4,68%	100,00%	

(1) Ne sont pas comptabilisées les utilisations d'alcool sous forme de mélanges alcool-essences et ETBE (5,5 millions d'hap) - cf (1) page 72

* Les utilisations 2013 devraient être ramenées à 64,368 Mhap, conformément à la révision du bilan UE (27) du 12 septembre 2014 par la CE.

Source : Commission Européenne, FranceAgriMer

**Importations d'alcool éthylique de l'UE 27
par pays tiers d'origine**

(en hectolitres d'alcool pur)

	2007	2008	2009	2010	2011	2012	2013	Évolution 2013/2012
Principales origines :								
Guatemala	819 787	367 352	1 032 377	324 790	280 263	956 168	1 823 353	91%
Pérou	395 564	393 379	292 011	373 077	365 804	500 703	1 107 491	121%
Pakistan	684 398	1 027 494	712 791	40 537	275 391	299 454	920 651	207%
Russie	33 430	34 835	48 180	62 921	191 861	346 301	538 807	56%
Bolivie	49 370	485 269	490 611	420 985	112 499	300 550	447 143	49%
Egypte	392 950	470 333	456 557	495 144	514 492	388 913	377 054	-3%
Soudan	-	-	-	203 423	121 500	277 584	275 047	-1%
République d'Afrique du Sud	131 479	55 547	13 709	67 005	135 847	139 104	183 011	32%
USA	624 844	1 738	122 780	142 196	118 311	1 373 452	146 815	-89%
Brésil	6 676 219	9 828 778	5 197 514	1 227 281	784 628	55 362	146 056	164%
Norvège	148 439	133 205	159 529	113 186	107 113	104 540	103 208	-1%
Swaziland	250 130	193 166	143 768	28 016	18 450	73 968	99 928	35%
Turquie	180 155	50 555	51 153	155 532	147 812	267 198	56 706	-79%
Jamaïque	322 646	-	195 725	45 227	77 977	56 810	47 898	-16%
Nicaragua	180 976	-	607 562	9 542	-	-	38 533	-
Argentine	64 579	118 268	104 176	49 515	23 759	-	35 010	-
Costa Rica	335 654	333 220	470 689	40 359	102 089	66 926	-	-
Croatie	97 690	48 473	35 398	67 669	33 239	44 339	-	-
Barbades	-	-	7 715	4 851	27 261	29 439	-	-
Serbie	78 071	16 190	14 215	30 353	17 305	-	-	-
Zimbabwe	141 504	74 361	97 581	14 691	10 165	-	-	-
Ukraine	226 125	107 089	65 070	31 458	8 432	-	-	-
Kazakhstan	-	12 962	85 089	74 323	7 393	-	-	-
Ile Maurice	42 554	43 766	26 507	1 137	2 054	-	-	-
Chine	72 426	8 552	23	192	333	-	-	-
Cambodge	-	-	339 600	44 884	-	-	-	-
El Salvador	-	383 170	98 214	nc	nc	-	-	-
Total principales origines :	11 948 989	14 187 703	10 868 545	4 068 295	3 483 978	5 280 811	6 346 711	20%
Autres origines ou non précisées	170 102	155 754	20 520	23 945	36 427	82 505	1 002 157	1115%
Total	12 119 091	14 343 457	10 889 065	4 092 240	3 520 405	5 363 316	7 348 868	37%

Source : Commission Européenne, Eurostats Comext

**Production, utilisations et importations d'alcool éthylique de l'UE 27 (1)
Évolutions depuis 2004**

en millions hl

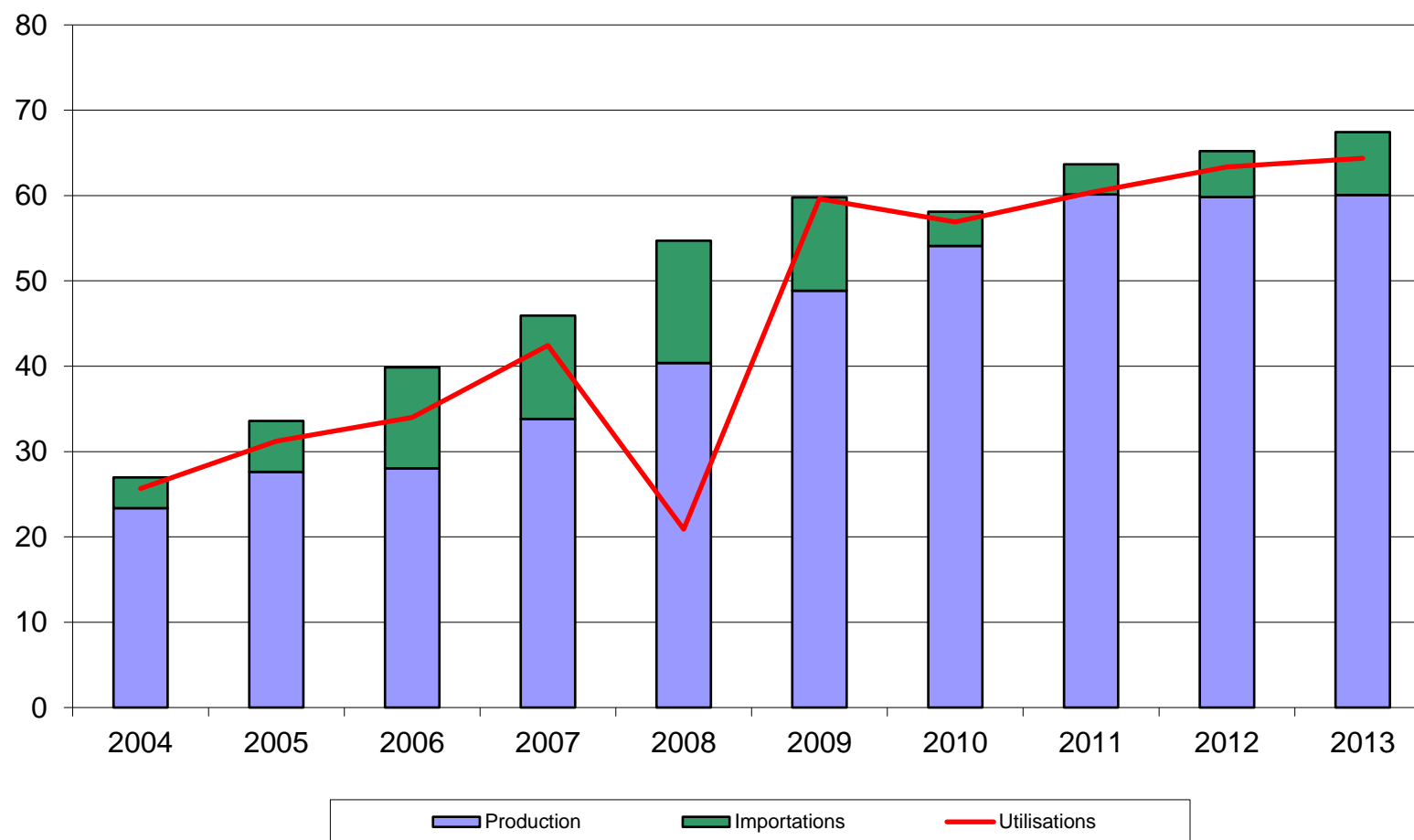

(1) ne sont pas comptabilisées les quantités d'alcool sous forme de mélanges alcool-essences et ETBE - cf (2) page 72

Source : Commission Européenne

Bilan alcool éthylique français

Note méthodologique

Le bilan d'alcool français se définit plutôt comme un **bilan de commercialisation**, à l'inverse du bilan de l'UE qui se rapproche d'avantage d'un bilan d'approvisionnement visant à suivre la consommation et le détail des échanges d'alcool sur le marché de l'UE.

Le bilan français de l'alcool éthylique retrace en effet la commercialisation des quantités d'alcool produites en France et/ou importées des pays-tiers. En conséquence, les données de commercialisation ne concernent donc pas les quantités d'alcool en provenance du reste de l'UE. Ce bilan s'appuie sur les obligations de déclarations figurant dans le règlement 2336/2003, auxquelles les fabricants d'alcool et négociants sont astreints.

L'unité de mesure utilisée dans le bilan français est l'hectolitre d'alcool pur (hap).

I. Ressources

Stock au 1^{er} janvier : égal au stock déclaré au 31 décembre de l'année précédente, le chiffre de stock est issu de la déclaration annuelle des fabricants d'éthanol, dans le cadre des obligations liées au règlement (CE) n° 2336/2003 (articles 3 et 4 paragraphe e). Ce chiffre ne tient pas compte des quantités d'alcool stockées par les autres acteurs du marché (commerçants).

Production : ce chiffre est issu de la déclaration trimestrielle des fabricants d'alcool agricole et non agricole, production ventilée par produit d'origine (céréales, betteraves etc..).

Importations : ce poste est calculé et correspond au solde comptable des autres postes déclarés dans le bilan ; c'est donc un poste d'ajustement. Il se rapproche du chiffre d'importations des pays tiers (mais on ne peut exclure que ce poste inclue également une petite partie des importations en provenance de l'UE).

II. Utilisations

Consommation intérieure : ces chiffres sont obtenus à partir des déclarations trimestrielles d'écoulement sur le territoire national établies par les fabricants et les importateurs. Ces écoulements sont ventilés par produits de destination (alimentation et boissons, utilisations industrielles, carburant et autres)

Exportations : de la même manière que la consommation intérieure, les exportations sur l'UE et les pays tiers font l'objet d'une déclaration dans le cadre de l'enquête trimestrielle mise en place pour la collecte des statistiques à destination de la Commission Européenne. Les quantités déclarées par les fabricants ou revendeurs sont exprimées en hap, contrairement aux chiffres des douanes, exprimées en volume tel quel.

III. Stock au 31/12 : il s'agit du stock déclaré.

Bilans France - Alcool éthylique (1)

2014, 2015 et 2016

(en hectolitres d'alcool pur)

	2014		2015		2016	
	Origine agricole	Total	Origine agricole	Total	Origine agricole	Total
I - Ressources						
1 - Stocks au 1 ^{er} janvier	1 265 615	1 265 615	967 228	967 228	1 001 369	1 001 369
2 - Production	18 601 698	18 601 698	18 996 669	18 996 669	16 912 049	16 912 049
- Céréales	8 783 199	8 783 199	8 523 929	8 523 929	8 176 978	8 176 978
- Betteraves - Mélasse	9 370 217	9 370 217	9 990 577	9 990 577	8 295 465	8 295 465
- Viti-vinicole	416 907	416 907	457 626	457 626	414 349	414 349
- Autre	31 375	31 375	24 537	24 537	25 257	25 257
3 - Importations (2)	714 876	714 876	866 069	866 069	854 989	854 989
Total des ressources	20 582 189	20 582 189	20 829 966	20 829 966	18 768 407	18 768 407
II - Utilisations						
1 - Consommation intérieure (1)	10 439 846	10 439 846	9 973 121	9 973 121	10 030 150	10 030 150
- Alimentation et boissons	1 173 383	1 173 383	1 245 187	1 245 187	1 208 250	1 208 250
- Utilisation industrielle	1 231 223	1 231 223	1 379 824	1 379 824	1 476 209	1 476 209
- Carburant	7 753 451	7 753 451	7 056 113	7 056 113	7 085 487	7 085 487
- Autre	281 789	281 789	291 997	291 997	260 204	260 204
2 - Exportations (UE+PT)	9 175 115	9 175 115	9 855 476	9 855 476	7 668 608	7 668 608
- dont éthanol carburant	4 816 976	4 816 976	5 255 167	5 255 167	3 628 508	3 628 508
Total des utilisations	19 614 961	19 614 961	19 828 597	19 828 597	17 698 758	17 698 758
Total stocks au 31/12	967 228	967 228	1 001 369	1 001 369	1 069 649	1 069 649

(1) Ces bilans, livrés à titre indicatif, sont obtenus à partir des déclarations d'écoulements par les fabricants, y compris pour les exportations. Ils ne tiennent pas compte des quantités stockées, voire exportées, par d'autres acteurs du marché. L'écart avec les quantités déclarées aux douanes s'explique également par d'autres facteurs : les quantités portées ici sont en hl d'alcool pur et les quantités déclarées exportées peuvent être enregistrées par les douanes avec un décalage dans le temps.

(2) Le poste des importations est celui qui permet l'ajustement du bilan afin de tenir compte des stocks déclarés détenus par les fabricants. L'écart avec les données des douanes s'explique également par le fait qu'il s'agit dans ce bilan de quantités d'alcool pur. Les quantités importées contenant au total très certainement moins de 50 % d'alcool. Par ailleurs ces bilans ne tiennent pas compte de certaines quantités d'éthanol produites en France et livrées vers l'UE- Belgique notamment - pour être ensuite réexpédiées en France sous forme d'ETBE.

Source : FranceAgriMer

Production d'alcool éthylique - 2017

(hectolitres d'alcool pur)

<p>1er trimestre 2017</p> <p>Production :</p> <p>dont</p> <ul style="list-style-type: none"> - Céréales - Mélasse / betteraves - Vitivinicole - Autres 	<p>3 574 265</p>	<p>1 772 351</p> <p>1 701 926</p> <p>94 791</p> <p>5 197</p>
<p>2ème trimestre 2017</p> <p>Production :</p> <p>dont</p> <ul style="list-style-type: none"> - Céréales - Mélasse / betteraves - Vitivinicole - Autres 	<p>4 176 147</p>	<p>2 163 811</p> <p>1 876 422</p> <p>129 240</p> <p>6 674</p>
<p>Total 2017</p> <p><i>(de janvier à juin 2017)</i></p> <p>Production :</p> <p>dont</p> <ul style="list-style-type: none"> - Céréales - Mélasse betteraves - Vitivinicole - Autres 	<p>7 750 412</p>	<p>3 936 162</p> <p>3 578 348</p> <p>224 031</p> <p>11 871</p>

Source : FranceAgriMer

Écoulement d'alcool éthylique - 2017

France

(hectolitres d'alcool pur)

<p>1er trimestre 2017 Écoulements (*) :</p> <p>dont</p> <ul style="list-style-type: none"> - <i>aliments</i> - <i>boissons alcoolisées</i> - <i>utilisations industrielles</i> - <i>carburation</i> - <i>autres</i> 	<p>2 286 016</p>	<p>60 661</p> <p>173 834</p> <p>395 174</p> <p>1 589 275</p> <p>67 072</p>
<p>2ème trimestre 2017 Écoulements (*) :</p> <p>dont</p> <ul style="list-style-type: none"> - <i>aliments</i> - <i>boissons alcoolisées</i> - <i>utilisations industrielles</i> - <i>carburation</i> - <i>autres</i> 	<p>2 430 438</p>	<p>66 388</p> <p>219 399</p> <p>362 618</p> <p>1 710 953</p> <p>71 080</p>
<p>Total 2017 <i>(de janvier à juin 2017)</i> Écoulements (*) :</p> <p>dont</p> <ul style="list-style-type: none"> - <i>aliments</i> - <i>boissons alcoolisées</i> - <i>utilisations industrielles</i> - <i>carburation</i> - <i>autres</i> 	<p>4 716 454</p>	<p>127 049</p> <p>393 233</p> <p>757 792</p> <p>3 300 228</p> <p>138 152</p>

* Ce total ne comprend pas les livraisons vers l'UE, notamment les quantités destinées à être transformées en ETBE et réexpédiées en France.

Source : FranceAgriMer

Importations et exportations d'alcool éthylique

(en hectolitres, tel quel *)

	Exportations			Importations			Solde		
	UE	PT	Total	UE	PT	Total	UE	PT	Total
2009									
Total	9 819 099	226 968	10 046 067	1 150 863	1 018 805	2 169 668	8 668 236	-791 837	7 876 399
2010									
Total	9 751 915	338 588	10 090 503	1 460 805	607 237	2 068 042	8 291 110	-268 649	8 022 461
2011									
Total	8 847 576	355 072	9 202 648	1 216 112	966 392	2 182 504	7 631 464	-611 319	7 020 145
2012									
Total	8 681 718	350 593	9 032 311	893 595	647 735	1 541 330	7 788 123	-297 142	7 490 981
2013									
Total	7 703 442	409 994	8 113 436	835 323	1 113 077	1 948 400	6 868 119	-703 082	6 165 036
2014									
Total	9 422 910	519 543	9 942 454	849 275	959 017	1 808 292	8 573 635	-439 474	8 134 162
2015									
Total	9 792 647	507 292	10 299 939	1 059 790	896 909	1 956 699	8 732 857	-389 617	8 343 240
2016									
Janvier	728 937	50 846	779 783	42 065	55 679	97 744	686 871	-4 833	682 038
Février	871 489	49 591	921 080	30 919	266 421	297 340	840 570	-216 830	623 740
Mars	719 579	35 427	755 006	53 976	56 911	110 886	665 603	-21 483	644 120
Avril	515 100	45 000	560 100	74 146	206 755	280 901	440 953	-161 755	279 199
Mai	593 865	25 031	618 896	46 027	58 460	104 487	547 838	-33 429	514 409
Juin	768 830	24 849	793 679	107 027	50 462	157 489	661 803	-25 612	636 191
Juillet	569 766	32 292	602 058	38 701	62 627	101 328	531 065	-30 335	500 730
Août	597 631	35 205	632 836	125 896	19 611	145 508	471 735	15 594	487 329
Septembre	551 905	33 237	585 142	102 000	42 250	144 250	449 905	-9 013	440 892
Octobre	622 309	33 218	655 527	37 361	25 331	62 692	584 948	7 887	592 835
Novembre	693 359	38 633	731 992	45 750	86 030	131 781	647 608	-47 397	600 211
Decembre	563 760	36 540	600 300	67 965	5 478	73 443	495 795	31 062	526 857
Total	7 796 529	439 869	8 236 398	771 835	936 013	1 707 848	7 024 694	-496 144	6 528 550
2017									
Janvier	576 412	42 465	618 878	95 370	45 135	140 505	481 043	-2 670	478 373
Février	559 989	36 162	596 151	87 179	1 490	88 669	472 810	34 672	507 481
Mars	628 505	57 057	685 562	149 375	32 445	181 820	479 130	24 612	503 742
Avril	505 639	24 918	530 557	230 680	122 522	353 201	274 960	-97 604	177 356
Mai	645 074	42 093	687 167	187 096	154 660	341 756	457 978	-112 567	345 411
Juin	832 013	40 369	872 382	278 882	50 017	328 899	553 131	-9 648	543 483
Juillet	522 714	41 061	563 776	217 546	155 710	373 256	305 168	-114 649	190 519
Août	626 466	48 522	674 988	274 222	115 407	389 629	352 244	-66 885	285 359
Total	4 896 812	332 647	5 229 460	1 520 350	677 386	2 197 736	3 376 463	-344 739	3 031 724

* Les quantités sont en hectolitres, tel quel, c'est-à-dire qu'elles ne représentent pas des quantités d'alcool pur mais qu'elles contiennent suivant les produits de moins de 80 % à 99 % d'alcool.

Sources : Douanes et FranceAgriMer

Directrice de la Publication Christine AVELIN
Atelier Commun d'impression – FranceAgriMer
Commission Paritaire des publications
Agence de Presse : n° 1364 AD du 19.02.79

