



RÉPUBLIQUE  
FRANÇAISE

*Liberté  
Égalité  
Fraternité*



FranceAgriMer

ÉTABLISSEMENT NATIONAL  
DES PRODUITS DE L'AGRICULTURE ET DE LA MER

LA  
CONJONCTURE



## Marché du sucre

Statistiques de décembre 2021



Bulletin n° 600

Mars 2022

Statistiques de décembre 2021



---

 SOMMAIRE
 

---

I – La situation mondiale	
Faits et chiffres – février / mars 2022 .....	6
Spot et terme proche à Londres et à New York en moyenne mensuelle (10/2012 à 01/2022)	9
Evolution des cours et prime de blanc depuis juillet 2020.....	10
Cours mondiaux sur les marchés de Londres et New York :	
.Termes : Moyennes mensuelles et évolution quotidienne - janvier 2022 .....	11
Marché à terme de New York :	
. Evolution du nombre de lots échangés et part des opérateurs non commerciaux.....	13
Evolution de la production et de la consommation mondiale de sucre.....	14
II- La situation communautaire	
Actualité communautaire – février 2022 .....	16
Règlements votés en comités de gestion – février 2022 .....	17
Bilans communautaires sucre 2013/14 à 2016/17.....	20-1
Bilans communautaires (post quotas sucre) de 2017/18 à 2021/22 (prévisionnel) .....	20-2
Surfaces betteravières et rendements de l'UE de 1996/97 à 2021/22 .....	21
Quotas 2007/08 à 2016/17 .....	22
Production de sucre dans l'UE de 2017/18 à 2021/22 .....	23
Prix moyens du sucre blanc communautaire jusqu'à septembre 2018.....	24-1
Prix moyens du sucre blanc communautaire, par régions, jusqu'à avril 2021.....	24-2
III – La situation française	
Bilans français, 2014/15, 2015/16 et 2016/17.....	29-1
Bilan français (post quotas sucre) de 2017/18 à 2021/22 (prévisionnel) .....	29-2
Diagramme prévisionnel de gestion de la campagne 2021/22 .....	30
Bilans mensuels, estimation des ventes pour la consommation intérieure - Campagne 2021/22 - situation au 31 décembre 2021 .....	31
Consommation intérieure : Evolution des ventes jusqu'à décembre 2021 .....	32
Consommation intérieure : Ventes, en cumul mobile, jusqu'à décembre 2021.....	33
Etat des stocks de sucre détenus en France par les fabricants – Campagne 2020/21 et 2021/22	34
IV – La situation des DOM	
Production 2017/18, 2018/19, 2019/20, 2020/21 et 2021/22 .....	36

## V – Les échanges de sucre en l'état

Echanges intra-communautaires de la France :

. Importations en provenance des pays de l'UE jusqu'à décembre 2021.....	38
. Exportations vers les pays de l'UE jusqu'à décembre 2021 .....	40

Echanges de la France avec les pays tiers

. Importations par pays d'origine jusqu'à décembre 2021 .....	42
. Importations par pays d'origine campagne 2020/21 .....	44
. Exportations par pays de destination jusqu'à décembre 2021 .....	46
. Exportations par pays de destination campagne 2021.....	48

VI – Les échanges français de produits sucrés

- Produits sucrés :

. Importations en provenance de l'UE et des pays tiers – décembre 2021.....	51
. Exportations vers l'UE et les pays tiers – décembre 2021.....	52

- Sucre incorporé (évaluation) :

. Importations en provenance de l'UE et des pays tiers – décembre 2021.....	53
. Exportations vers l'UE et les pays tiers – décembre 2021.....	54
. Solde des échanges – décembre 2021 .....	55

VII – Les échanges français de mélasses

- Importations en provenance des pays de l'UE jusqu'à décembre 2021.....	57
- Exportations vers les pays de l'UE jusqu'à décembre 2021 .....	59

VIII – Production et écoulement d'alcool éthylique

- Evolution comparée des cours du sucre, de l'éthanol (Brésil) et du pétrole (mondial).....	62
- Bilans alcool éthylique UE – de 2012 à 2020 .....	63
- Production et écoulements d'alcool éthylique en France - de janvier 2021 à décembre 2021	64
- Importations / exportations d'alcool éthylique en France - de janvier 2011 à décembre 2021	65

## I – La situation mondiale

# Faits et chiffres <sup>1</sup>

## Février / mars 2022

### Monde

Dans sa mise à jour du bilan sucrier mondial de février, FO Licht indique une réduction du déficit 2021/22 à 2,9 Mt, contre 3,4 Mt dans les prévisions précédentes, qui s'expliquent principalement par la baisse de la consommation.

Les prévisions de production mondiale en 2021/22 ont été relevées de 0,1 Mt à 182,6 millions, contre 180,4 millions en 2020/21. Alors que les prévisions de production de sucre de l'Inde ont été relevées de 0,7 Mt à 34,2 Mt, celles de la Chine ont été réduites de 0,4 Mt avec de petites réductions pour les Philippines et l'Iran et la production de sucre en Égypte a été réduite de 0,2 Mt. La consommation en 2021/22 est en baisse de 0,4 Mt, par rapport aux prévisions précédentes de 184,1 Mt. Environ la moitié de cette baisse étant imputable au Bangladesh en raison d'importations plus faibles que prévu. (FO Licht 17/02/2022)

### Brésil

#### Estimations production 2021/22

Broyage de canne à l'arrêt dans le Centre/Sud du Brésil au cours de la première moitié de janvier. La transformation totale de la canne depuis le début de la saison (1/04) s'élève à 521,67 Mt, en baisse de 12,7 % par rapport aux 597,59 Mt à la même période l'an dernier. Il n'y a pas eu non plus de production de sucre dans la première quinzaine de janvier. La production totale de sucre jusqu'à présent est en baisse de 16,2 % à 32,03 Mt, tel quel, contre 38,20 Mt.

Les usines se sont concentrées sur la production d'éthanol pour garantir l'approvisionnement pendant la période inter-récolte. (FO Licht 17/02/2022)

#### Exportations 2021-22

Les exportations agricoles brésiliennes pourraient perdre leur avantage concurrentiel en raison de la flambée des prix et la rareté des engrais si l'invasion de l'Ukraine par la Russie déclenche des sanctions occidentales sur les exportations d'engrais russes, a rapporté Reuters.

Le Brésil dépend des importations pour environ 85 % de ses besoins en engrais. La Russie est son principal fournisseur du mélange NPK d'azote, de phosphore et de potassium. Même avant le conflit ukrainien, les prix des engrais grimpaient, en raison de problèmes logistiques mondiaux, des sanctions américaines contre la Biélorussie et de l'absence de la Chine sur le marché depuis octobre.

La crise ukrainienne signifie que les producteurs brésiliens de soja et d'autres produits agricoles sont potentiellement dans une période difficile. (FO Licht 2/03/2022)

Le Brésil n'a exporté que 1,36 Mt de sucre, en janvier 2022, contre 1,9 Mt un mois plus tôt et également nettement en dessous de 2,0 Mt le même mois de l'année dernière, selon les données du Secrétariat du commerce extérieur (Secex). Les exportations totales au cours des 10 premiers mois de 2021/22 (avril/mars) sont en baisse à 23,3 Mt, contre 28,9 Mt pour la période correspondante il y a un an. (FO Licht février 2022)

### Inde

#### Production 2021/22

Les sucreries indiennes ont produit 3,38 Mt de sucre, au cours de la première moitié de février, contre 3,57 Mt au cours de la seconde moitié de janvier, mais en hausse par rapport aux 3,21 Mt de la même période l'an dernier, selon les données de l'Indian Sugar Mills Association (ISMA).

Cela a porté la production totale de sucre depuis le début de la campagne 2021/22 (octobre/septembre) à 22,09 Mt, contre 20,91 Mt à la même période il y a un an. (FO Licht 18/02)

#### Exportations 2021-22

Les sucreries indiennes ont exporté 3,07 Mt de sucre au cours de la campagne de commercialisation 2021/22 (octobre/septembre) jusqu'à la fin janvier, suivant l'All India Sugar Trade Association (AISTA).

Environ 0,632 Mt de sucre sont en transit, a-t-il ajouté. Les usines se sont engagées à exporter 4,6 Mt de sucre sans subventions gouvernementales. L'Inde a exporté un record de 7,23 millions de tonnes de sucre en 2020/21, avec des subventions gouvernementales. (FO Licht février 2022)

### Thaïlande

#### Production

Les sucreries thaïlandaises ont broyé 70,6 Mt de canne au 24 février, contre 60,2 Mt traitées à la même période l'an dernier, selon les données officielles.

La production de sucre est en hausse à 7,7 Mt, valeur sucre brut, contre 6,8 Mt il y a un an.

Le taux d'extraction du sucre est nettement inférieur à celui de l'année dernière à 10,94% contre 11,32%.

Il y avait encore toutes les usines (57) qui broyaient la canne. (FO Licht 2/03)

### Russie

#### Production

En Russie, la transformation des betteraves sucrières, pour



la campagne 2021/22, s'est terminée le 17 février, selon les informations de l'Union russe des producteurs de sucre (Soyuzrossakhar). La Russie a produit 5,43 Mt de sucre blanc, à partir de 37,47 Mt de betteraves sucrières durant cette campagne. À comparer aux 5,02 Mt de sucre produites à partir de 31,30 Mt de betteraves l'année dernière. Cela s'explique par une baisse du taux d'extraction du sucre qui est à 14,49 % durant cette campagne, contre 16,04 % il y a un an. La transformation des betteraves est terminée dans les 68 sucreries, comme l'année dernière. La production finale de sucre de betterave augmentera encore un peu parce que certaines usines produiront encore du sucre à partir de jus de betterave stocké et de mélasses au printemps. (FO Licht 2/03)

## Ukraine

La production de betteraves à sucre était de 10,8 Mt en 2021, en hausse de 18,1 % sur l'année, a indiqué le Service national des statistiques. (FO Licht 02/03)

## Egypte

L'Égypte prévoit d'importer 0,3 Mt de sucre en 2022, dont 0,1 Mt sont déjà achetées, selon le ministre de l'Approvisionnement Ali Moselhy. Il a affirmé que le taux d'autosuffisance de l'Égypte s'élevait désormais à 87 % et qu'il atteindrait 100 % après la mise en service prochaine d'une nouvelle sucrerie. (FO Licht 2/03)

## Moldavie

La Commission des situations d'urgence a décidé de suspendre les exportations de blé et de sucre du 1er mars au 24 avril, a déclaré le Premier ministre Natalia Gavrilita, alors que l'invasion russe de l'Ukraine se poursuivait. "Une analyse montre que nous sommes proches de la limite des stocks nécessaires pour assurer la sécurité alimentaire, surtout maintenant que nous avons ce flux migratoire", a déclaré Gavrilita, lors d'une conférence de presse en direct. La suspension des exportations sera en vigueur jusqu'à la fin de l'état d'urgence de 60 jours que le parlement moldave a annoncé le 24 février, après que les forces russes aient lancé un assaut contre l'Ukraine. (FO Licht 2/03)

## Chine

### Production

Les sucreries du Guangxi, la plus grande région productrice de sucre en Chine, ont transformé 41,29 Mt de canne à sucre au cours de la campagne 2021/22, à la fin du mois de février, soit une baisse de 2,89 Mt, selon les données locales. La production de sucre a atteint 4,96 Mt à ce jour, soit une diminution d'une année sur l'autre de 0,59 Mt. Le taux d'extraction du sucre est en forte baisse à 12,02 %, contre 12,58 % à la même période l'an dernier. La production de sucre dans cette province, en février, n'était que de 1,32 Mt, contre 1,87 Mt en janvier et une baisse, par rapport à l'année précédente 0,113 Mt. Seules cinq des 74 usines du Guangxi étaient encore actives fin

février, contre 24 à la même période l'an dernier. Les chiffres confirment que la production du Guangxi se terminera nettement en-dessous des prévisions initiales de 6,0 à 6,5 Mt. Les sucreries de la province du Yunnan, deuxième producteur chinois, ont broyé 7,10 Mt de canne à sucre, qui ont produit 0,84 Mt de sucre à fin février. Cela représente une baisse par rapport aux 8,79 Mt de canne transformées en 1,1 Mt de sucre à la même période l'an dernier. Le taux d'extraction du sucre est en baisse à 11,88 %, contre 12,32 % il y a un an. Il y avait 47 sucreries en activité dans le Yunnan fin février, contre 51 à la même période l'an dernier. (FO Licht 3/03)

## États-Unis

### Production

La production de sucre aux États-Unis devrait chuter à 9,2 Mt de tonnes courtes (STRV), valeur sucre brut, en 2022/23, contre 9,4 Mt durant cette campagne. La baisse de la production de sucre de betterave étant plus importante que la hausse de la production de sucre de canne, a déclaré l'USDA lors de son Forum sur les perspectives agricoles 2022 et, dans ses premières perspectives sur la nouvelle campagne.

La production de sucre de betterave devrait chuter à 5,1 Mt STRV contre 5,4 Mt durant cette campagne, sur la base de paramètres de culture et de transformation, tels que le taux de retrait des tas de betteraves et le taux d'extraction, qui sont conformes aux moyennes historiques récentes. Les premières prévisions officielles pour la superficie de betteraves 2022/23 seront disponibles dans le rapport sur les cultures le 31 mars.

La production de sucre de canne devrait passer à 4,1 Mt STRV contre 4,0 Mt cette campagne, avec l'hypothèse de conditions météorologiques normales. La production de la Louisiane devrait connaître une augmentation modeste, basée sur le rendement et la richesse en sucre, comparables à la moyenne sur 5 dernières années. La production de la Floride est projetée au même niveau que la production 2021/22, en supposant qu'il n'y a pas d'impact prolongé de l'événement de gel du mois dernier. La production pour le Texas est également inchangée par rapport à 2021/22, correspondant à la moyenne triennale.

### Importations

Les importations devraient atteindre 3,06 Mt VSTR, à peine au-dessus des 3,02 Mt de cette campagne. Les importations dans le cadre des programmes de contingents tarifaires devraient totaliser 1,62 Mt VSTR, y compris un déficit de 99 000 VSTR dans le contingent tarifaire pour le sucre brut de l'OMC. Les importations de sucre en provenance du Mexique sont projetées de façon résiduelle à 1,11 Mt VSTR, conformément au calcul des « besoins des États-Unis » des accords de suspension.

Les livraisons destinées à la consommation humaine sont projetées à 12,27 Mt VSTR, soit une augmentation de 0,6 % par rapport aux projections actuelles de 2021/22.

Les stocks de clôture totalisent 1,68 Mt VSTR et le ratio stocks/consumation est de 13,5 %, contre 14,7 % en 2021/22. (FO Licht 3/03)

## France

Selon la CGB, les sucreries françaises ont fonctionné entre 65 et 140 jours, avec une durée moyenne de campagne de 119

## Brésil - Évolution de la production et des échanges

Centre sud - Production de sucre bimensuelle  
(Campagnes octobre - septembre) (Mt)

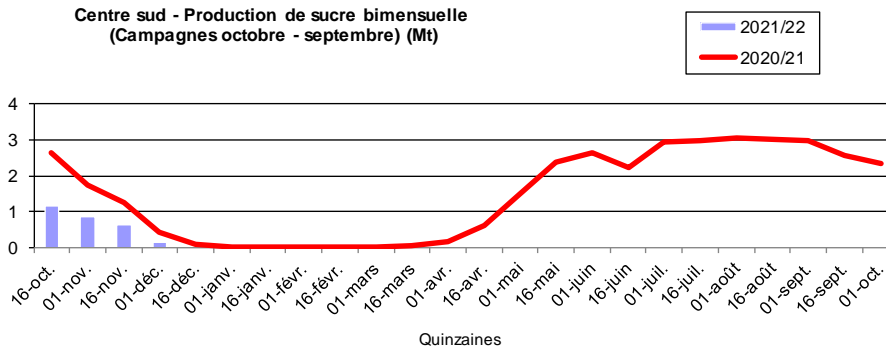

Centre sud - Production de sucre cumulée - 16/12/2021 (Mt) (Campagnes octobre - septembre)

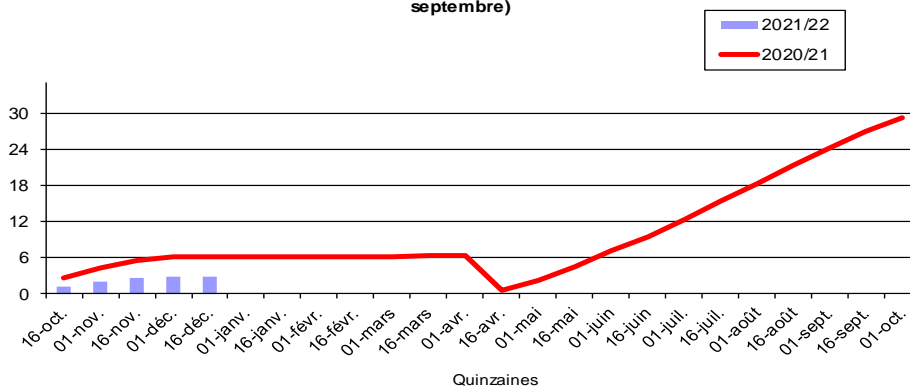

Les exportations brésiliennes de sucre de 2003/04 à 2021/22 (décembre 2021)  
(1 000 t)  
(Campagne avril-mars)

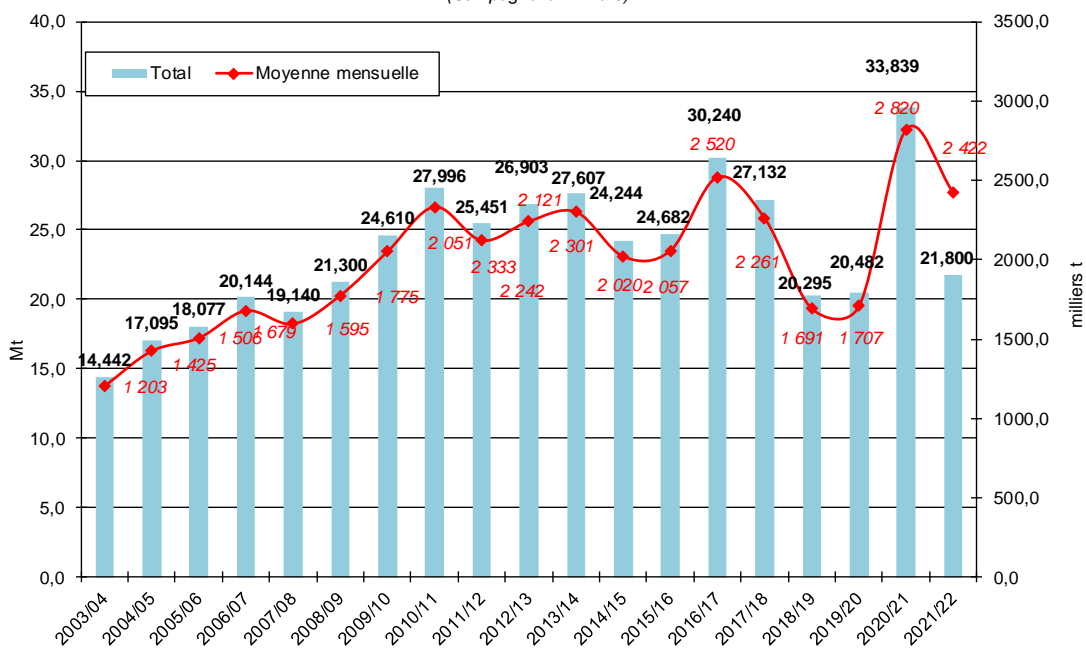

Source : SECEX et FO Light

Spot et terme à Londres et à New York  
 octobre 2012 à janvier 2022 (en \$/t)

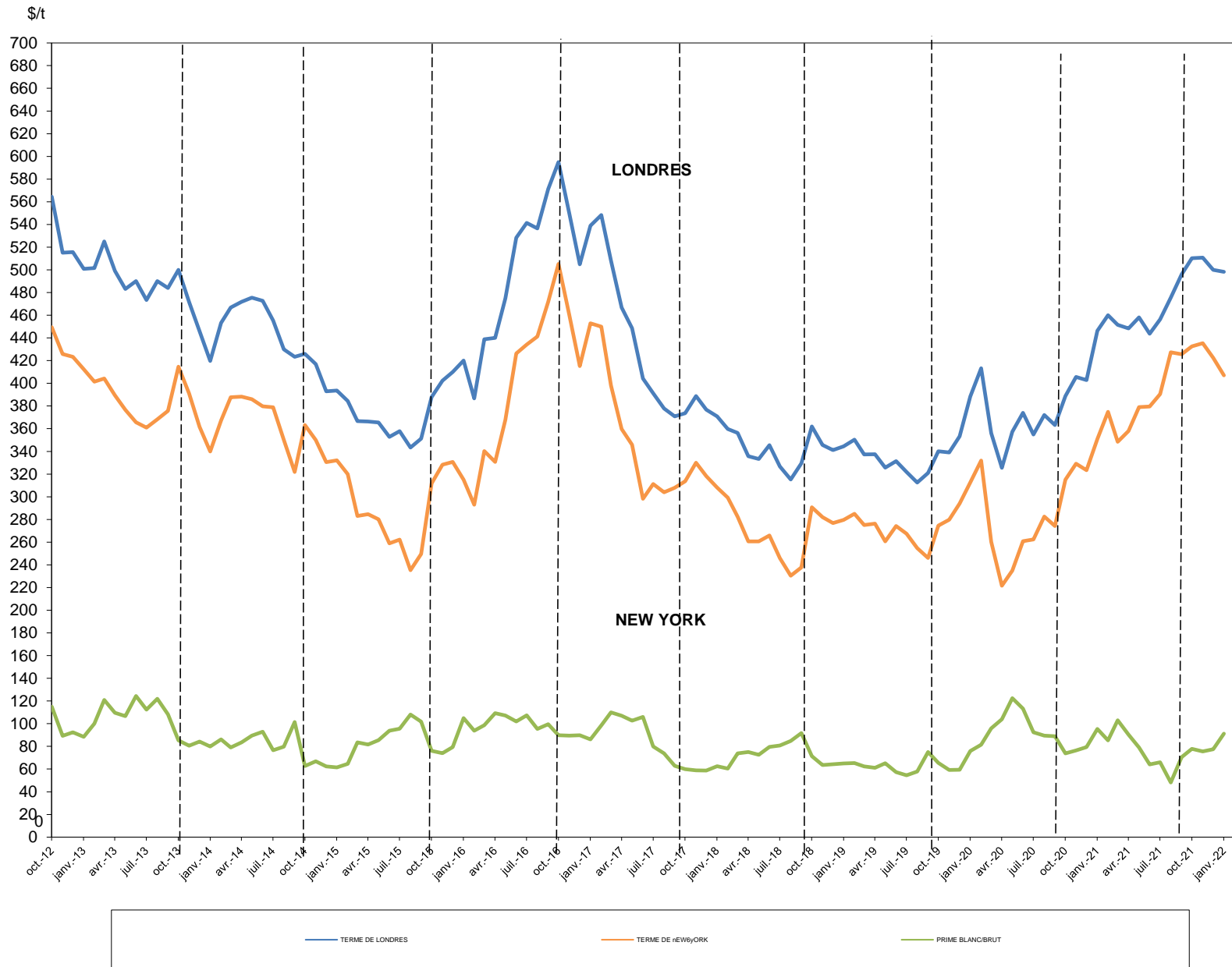

Sucre Brut : New - York n° 11, en \$/tonne depuis le 01/07/2020

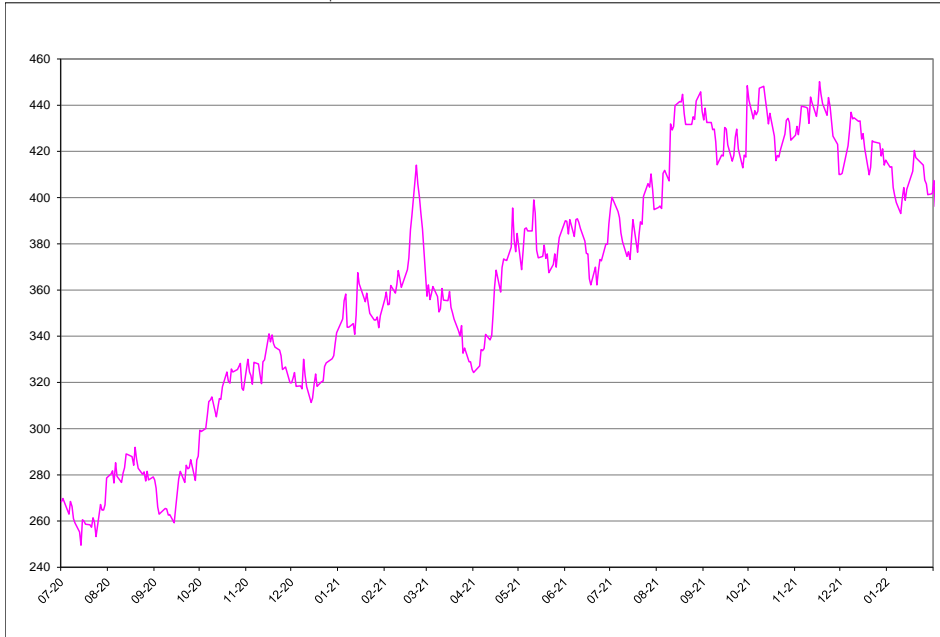

Sucre blanc : FOB N° 5 Londres en \$/tonne depuis le 01/07/2020

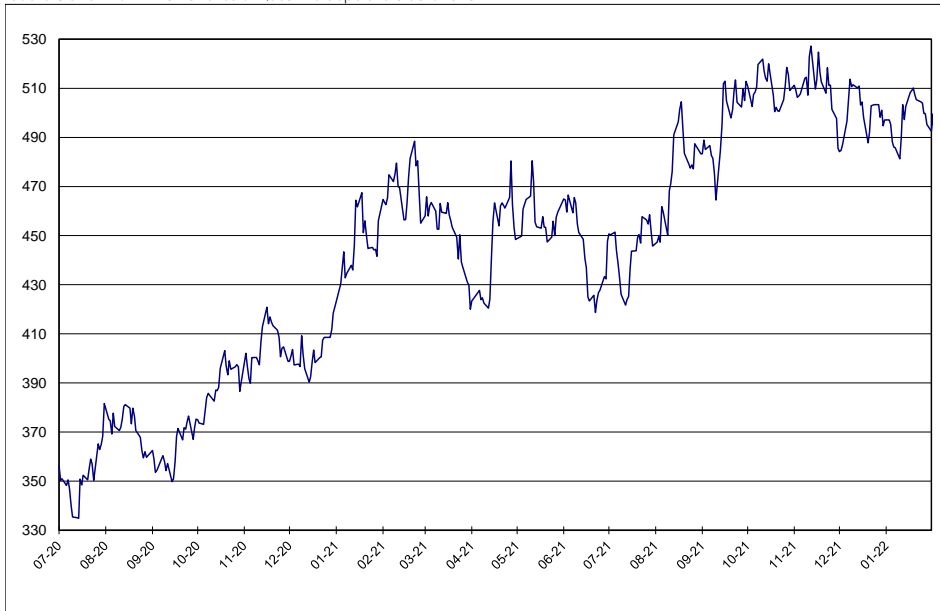

Prime du blanc en \$/tonne depuis le 01/07/2020



Évolution des termes  
Moyennes mensuelles de Londres et New York

		New York		Londres		1 € = .....\$
		en cts/lb	en €/t	en \$/t	en €/t	
Janvier	2019	12,68	244,82	344,45	301,73	1,1416
Février	"	12,93	251,09	350,26	308,57	1,1351
Mars	"	12,47	243,30	337,36	298,47	1,1302
avril	"	12,54	245,89	337,50	300,32	1,1238
mai	"	11,83	233,06	325,74	291,23	1,1186
juin	"	12,44	242,85	331,48	293,54	1,1293
juillet	"	12,13	238,41	321,83	286,88	1,1218
août	"	11,56	228,96	312,51	280,88	1,1126
septembre	"	11,16	223,54	320,95	291,70	1,1004
octobre	"	12,46	248,51	340,14	307,78	1,1053
novembre	"	12,69	253,08	338,96	306,76	1,1050
décembre	"	13,34	264,53	353,38	317,98	1,1113
janvier	2020	14,18	281,62	388,45	349,96	1,1100
février	"	15,05	304,34	413,26	378,96	1,0905
mars	"	11,81	235,23	356,05	321,82	1,1064
avril	"	10,05	204,01	325,50	299,66	1,0862
mai	"	10,65	215,48	357,34	327,81	1,0901
juin	"	11,83	231,69	374,03	332,33	1,1255
juillet	"	11,90	228,89	354,82	309,52	1,1463
août	"	12,81	238,84	371,99	314,49	1,1828
septembre	"	12,44	232,59	363,21	308,01	1,1792
octobre	"	14,29	267,49	388,73	330,13	1,1775
novembre	"	14,93	278,11	405,64	342,66	1,1838
décembre	"	14,67	265,71	402,80	330,99	1,2170
janvier	2021	12,35	240,09	348,79	307,38	1,1347
février	"	17,00	309,80	460,05	380,27	1,2098
mars	"	15,81	292,79	451,44	379,39	1,1899
avril	"	16,24	299,04	448,35	374,53	1,1971
mai	"	17,20	312,20	458,06	377,12	1,2146
juin	"	17,21	315,01	443,65	368,26	1,2047
juillet	"	17,71	330,26	456,45	386,10	1,1822
août	"	19,38	362,97	475,52	403,98	1,1771
septembre	"	19,30	361,50	496,03	421,44	1,1770
octobre	"	19,62	372,82	510,33	439,86	1,1602
novembre	"	19,75	381,53	510,80	447,60	1,1412
décembre	"	18,33	357,49	500,04	442,36	1,1304
janvier	2022	18,46	359,67	498,22	440,32	1,1315

Évolution des cours mondiaux du sucre (1ers termes)  
et de l'euro

novembre 2021

décembre 2021

	NEW YORK		LONDRES		1 € = .....\$		NEW YORK		LONDRES		1 € = .....\$
	Terme de juillet		Terme de d'août				Terme de juillet		Terme de d'août		
	en cts/lb	en €/t	en \$/t	en €/t			en cts/lb	en €/t	en \$/t	en €/t	
1 nov.-21	19,37	368,83	511,20	441,53	1,1578	1 déc.-21	18,60	362,43	484,20	427,97	1,1314
2 nov.-21	19,54	371,26	509,20	438,85	1,1603	2 déc.-21	18,62	362,02	484,70	427,46	1,1339
3 nov.-21	19,38	369,02	506,30	437,29	1,1578	3 déc.-21	18,75	366,10	486,90	431,23	1,1291
4 nov.-21	19,63	374,07	506,80	438,07	1,1569						
5 nov.-21	19,94	381,63	507,70	440,75	1,1519						
						6 déc.-21	19,16	374,24	496,60	439,98	1,1287
8 nov.-21	19,92	379,27	514,00	443,91	1,1579	7 déc.-21	19,48	381,53	505,60	449,18	1,1256
9 nov.-21	19,90	378,95	514,50	444,42	1,1577	8 déc.-21	19,82	386,72	513,70	454,64	1,1299
10 nov.-21	19,60	373,85	507,20	438,83	1,1558	9 déc.-21	19,69	383,77	510,70	451,51	1,1311
11 nov.-21	20,12	387,05	522,80	456,20	1,1460	10 déc.-21	19,71	385,46	511,40	453,65	1,1273
12 nov.-21	20,01	385,34	527,20	460,52	1,1448						
						13 déc.-21	19,64	383,92	510,10	452,30	1,1278
15 nov.-21	19,74	380,27	509,70	445,39	1,1444	14 déc.-21	19,65	383,06	510,90	451,76	1,1309
16 nov.-21	19,99	387,66	513,70	451,88	1,1368	15 déc.-21	19,29	377,61	503,20	446,81	1,1262
17 nov.-21	20,42	396,81	524,70	462,49	1,1345	16 déc.-21	19,40	377,29	504,40	444,95	1,1336
18 nov.-21	20,18	394,72	516,60	458,34	1,1271	17 déc.-21	19,11	371,84	498,00	439,54	1,1330
19 nov.-21	19,99	390,76	512,60	454,51	1,1278						
						20 déc.-21	18,59	363,55	487,80	432,72	1,1273
22 nov.-21	19,76	386,26	508,00	450,43	1,1278	21 déc.-21	18,74	365,77	492,10	435,68	1,1295
23 nov.-21	20,11	393,77	518,40	460,43	1,1259	22 déc.-21	19,26	375,72	502,90	445,00	1,1301
24 nov.-21	19,93	392,09	511,20	456,18	1,1206	23 déc.-21	19,24				
25 nov.-21			511,20	455,49	1,1223	24 déc.-21			503,30	444,73	1,1317
26 nov.-21	19,35	377,81	501,40	444,07	1,1291						
						27 déc.-21	19,21	374,38	503,30	444,93	1,1312
29 nov.-21	19,19	375,19	497,70	441,38	1,1276	28 déc.-21	18,96	368,89	498,20	439,68	1,1331
30 nov.-21	18,60	360,87	485,60	427,35	1,1363	29 déc.-21	19,10	372,54	501,10	443,33	1,1303
						30 déc.-21	18,78	365,29	494,70	436,47	1,1334
						31 déc.-21	18,88	367,50	497,10	438,90	1,1326
Moyenne	19,75	381,21	510,80	447,59	1,1412	Moyenne	19,17	373,83	500,04	442,38	1,1304
Maximum	20,42	396,81	527,20	462,49	1,1603	Maximum	19,82	386,72	513,70	454,64	1,1339
Minimum	18,60	360,87	485,60	427,35	1,1206	Minimum	18,59	362,02	484,20	427,46	1,1256

Marché à terme de New - York (sucre brut) :  
 Nombres de lots (positions ouvertes) de janvier 2009 à février 2022

Milliers de lots

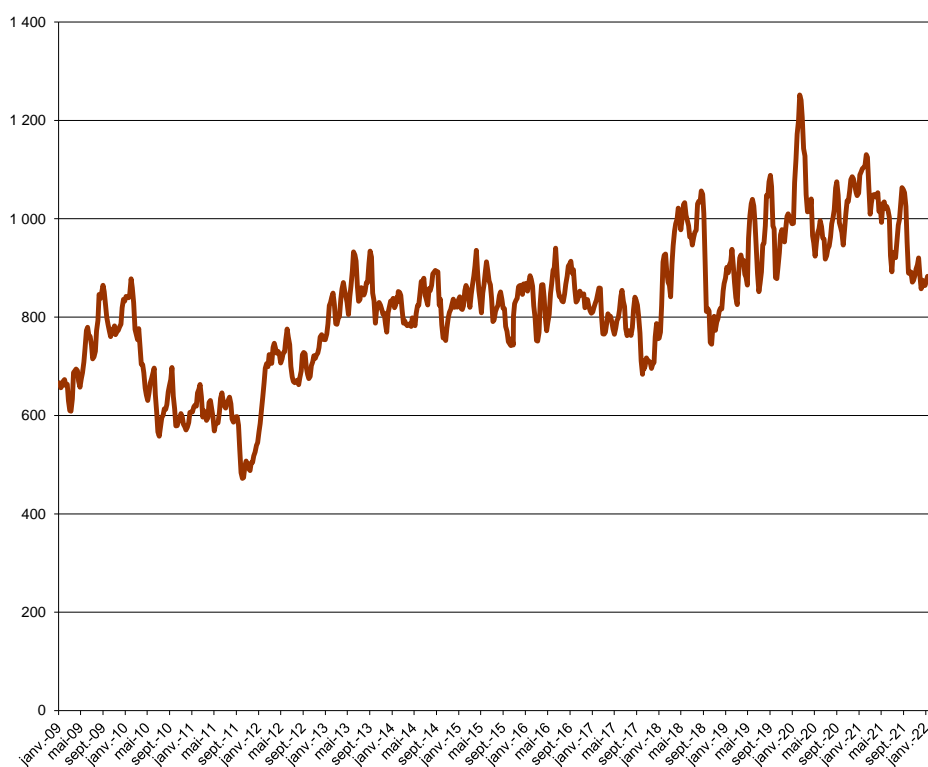

Marché à terme de New - York (sucre brut) :  
 Parts des opérateurs non commerciaux (positions nettes)

Milliers de lots

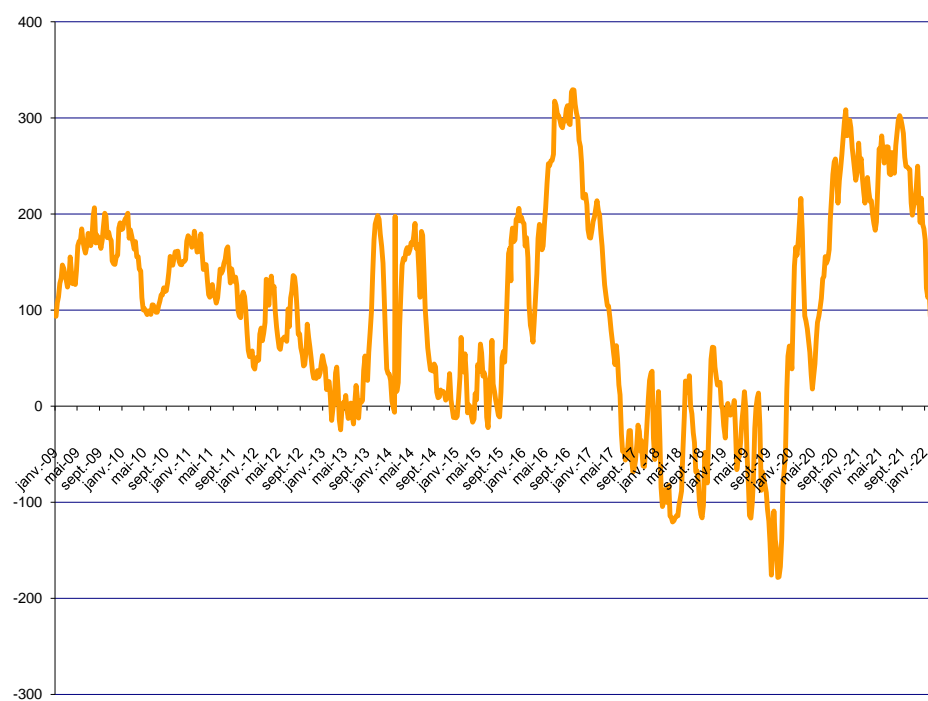

Source : CFTC.org

Évolution de l'excédent / déficit mondial (FO Licht) Estimation oct/sept 2021/2022

en Mt, valeur brut

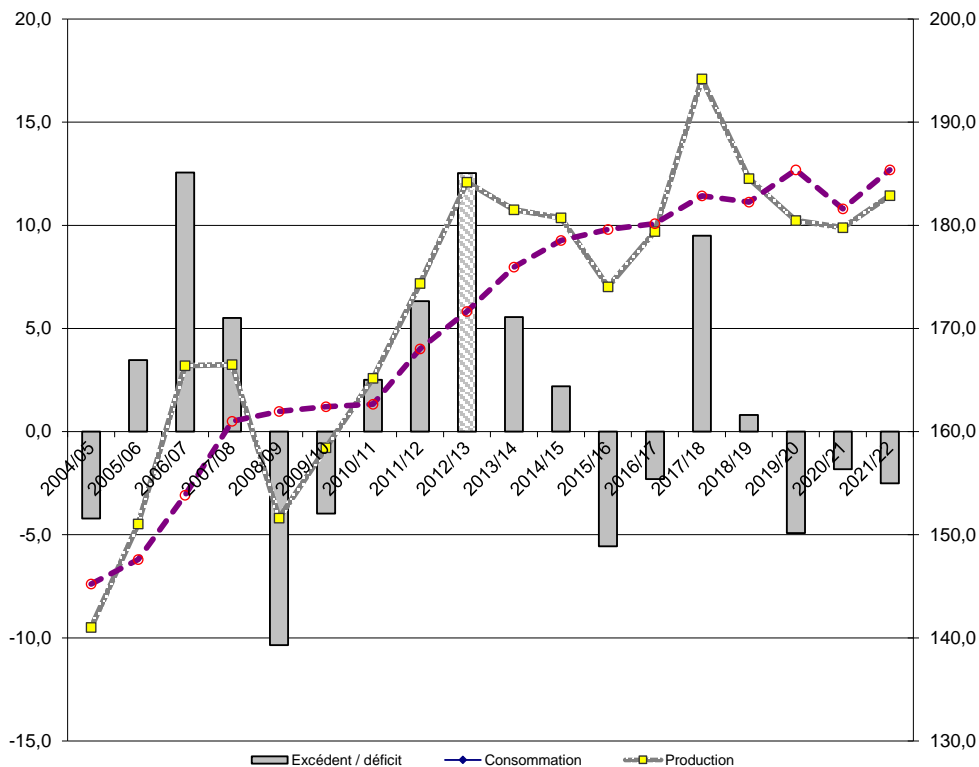

Évolution de l'excédent / déficit mondial (ISO) Estimation mai 2021/22

en Mt, valeur brut

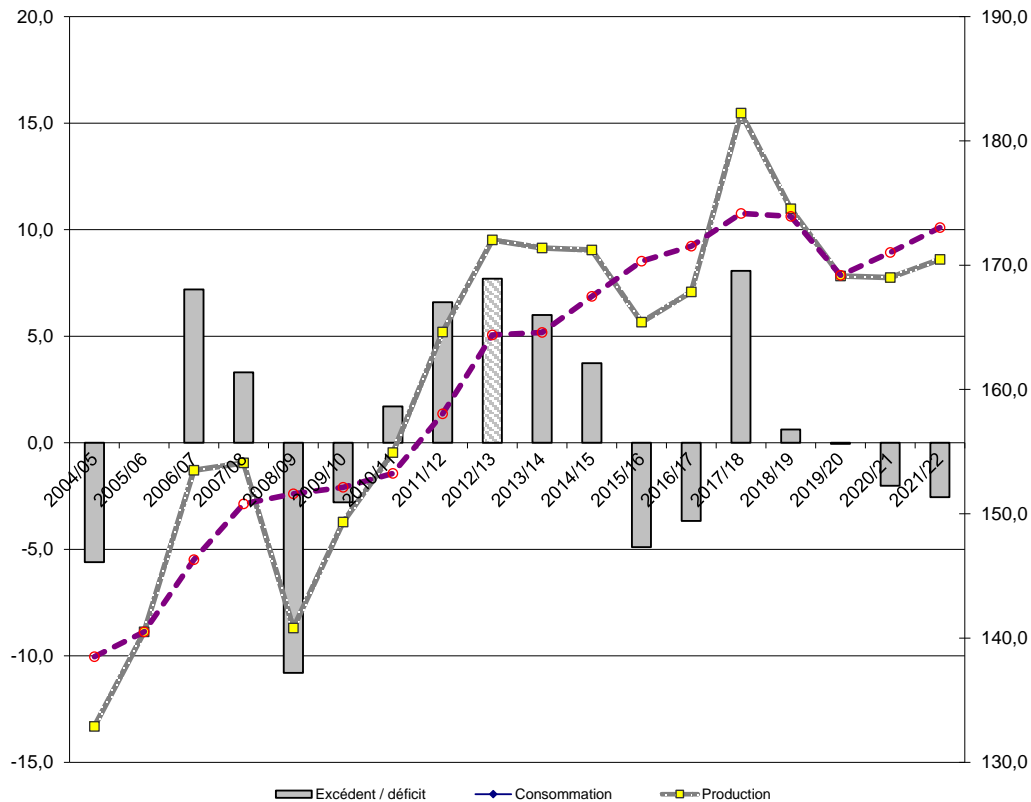

NB : L'ISO prend en compte, dans son estimation de la consommation, la différence entre les exportations et les importations mondiales. Cette estimation n'est donc pas tout à fait comparable avec celle de FO Licht. Ceci expliquant l'écart important entre les estimations de ces deux organismes.



## II – La situation communautaire

# Faits et chiffres

## Février 2022

### Stocks de la campagne 2021/22 (publication CE)

Lors du comité de gestion « Cultures Arables » du 24 février, la Commission Européenne (CE) a présenté les stocks de sucre (UE27) au 1er janvier 2022. Ils sont à **10,8 Mt** (+3,8%), contre 10,4 Mt en 2021 et 8,0 Mt au 1er décembre 2021. Cette progression s'explique principalement par de meilleurs rendements durant cette campagne au regard de la campagne atypique 2020/21 (jaunisse virale).

### Bilans UE-27, campagne 2021/22 et 2020/21

Le bilan 2021/22 s'appuie sur les informations de la CE et de la dernière situation disponible du commerce extérieur (décembre 2021).

La production de l'UE27 a été présentée à 16,08 Mt (+11%). Les importations de sucre, ainsi que les exportations sont prévues en hausse, respectivement à 1,5 Mt et 1 Mt (+14%).

### Bilan UE-27 2021/22

- **Ressources**  
Le stock au 1er octobre 2021 est à **1,2 Mt**, en retrait de 43% par rapport à 2020/21 (2,2 Mt). La production de sucre est à **16,1 Mt** (+11%), par rapport à 2020/21 (16,3 Mt). Les importations de sucre sont attendues à **1,5 Mt** (+14%). Les importations de sucre dans les produits transformés devraient se situer au même niveau de la campagne précédente, à **0,8 Mt**.
- **Emplois**  
Les livraisons de sucre sur le marché intérieur, dont le sucre pour la distillerie, sont estimées à **14,7 Mt** (+3,6%). Les exportations de sucre vers les pays tiers sont estimées à **1,0 Mt**, contre 0,9 Mt en 2020/21 et les exportations de sucre, dans les produits transformés, devraient atteindre **2,5 Mt**, un niveau comparable à 2020/21.
- **Stocks**  
Le stock en fin de campagne (30 sept 2022) est estimé à **1,4 Mt** (+12%), soit 34 jours de consommation, contre 1,2 Mt en 2020/21.

Stocks de sucre en Mt

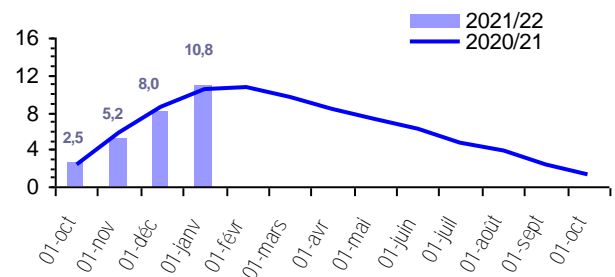

### Bilan UE-27 2020/21

- **Ressources**  
Le stock au 1er octobre 2020 (hors UK) est à **2,1 Mt**. La production de sucre est révisée à **14,5 Mt** (-0,12 Mt Roumanie). Les importations de sucre sont à **1,3 Mt** et les importations de sucre dans les produits transformés totalisent **0,8 Mt**.
- **Emplois**  
Les livraisons de sucre sur le marché intérieur, dont le sucre pour la distillerie, sont maintenant à **14,2 Mt** (corrigées de la baisse de la production roumaine). Les exportations de sucre sur les pays tiers sont à **0,9 Mt** et les exportations de sucre, dans les produits transformés à **2,5 Mt**.
- **Stocks**  
Le stock déclaré, au 30 septembre 2021, est à **1,2 Mt**.

### Prix moyens du sucre blanc communautaire

Le prix moyen du sucre blanc dans l'UE, du mois de décembre 2021, est à **422 €/t**, en progression de 7 €/t par rapport à novembre et de même niveau qu'à la sortie des quotas en octobre 2017 (422 €/t). Pour la zone 2 (dont la France), le prix moyen est à 411 €/t (+6 €/t). Les prix de l'UE sont au-dessus du prix de seuil qui est fixé à 404,4 €/t (+17,4 €/t).

Prix des 3 régions de l'UE retenues(1):

#### Décembre 2021 :

- R1 : 412 €/t (+2 €/t / novembre)
- R2 : 411 €/t (+6 €/t / novembre)
- R3 : 512 €/t (+16 €/t / novembre)

(1) R1: AT-CZ-DK-FH-U-LT-PL-SE-SK

R2: BE-DE-FR-UK-NL

R3: BG-ES-GR-HR-IT-PT-RO

## Importations préférentielles de sucre 2021/22

Tonnes de sucre blanc	Certificats délivrés au 24/02/2022	Certificats délivrés au 25/02/2021
<b>PMA non ACP</b>	<b>6 367,0</b>	<b>8 349,0</b>
<b>ACP – PMA</b>	<b>13 234,0</b>	<b>13 919,0</b>
<b>ACP – non PMA</b>	<b>146 722,0</b>	<b>183 503,0</b>
<i>Afrique centrale</i>	-	-
<i>Afrique Occidentale</i>	0	-
SADC	38 142,0	2 195,0
EAC	-	-
ESA	52 768,0	63 011,0
<i>Pacifique</i>	34 813,0	89 999,0
<i>Cariforum</i>	20 999,0	28 298,0
<b>Total ACP</b>	<b>159 956,0</b>	<b>197 422,0</b>
<b>Total ACP+ PMA non ACP</b>	<b>166 323,0</b>	<b>205 771,0</b>

Au 24 février 2022, le cumul des certificats d'importations délivrés pour les contingents de sucre **ACP ou PMA** est à **0,166 Mt**, en retrait de -19%, contre 0,206 Mt en 2021.

**2020/21** : En février, les certificats délivrés pour les contingents CXL sont à **84 433 t**. Le contingent du Brésil (11 €/t) est utilisé presque en totalité à 70 236 t équivalent sucre blanc, sur 76 050 t disponibles (78 000 t brut), les contingents «Erga Omnes» et «Inde» se partagent, respectivement 8 502 t et 5 695 t, équivalent sucre blanc (soldé). Pour Cuba et l'Australie aucune demande n'a été

enregistrée depuis le début de cette campagne.

Pour les Balkans, le contingent de la Serbie / Kosovo est maintenant utilisé à hauteur de 57 381 t, sur les 181 000 t disponibles. Aucune autre demande n'est enregistrée, depuis le début de la campagne, pour le reste des contingents (Albanie, Bosnie-Herzégovine et Macédoine - FYROM-).

Pour les contingents annuels (pays andins), ils sont à 9 583 t le 24 février, sur un contingent total de 131 760 t.

## Actualité réglementaire

### CG Grandes Cultures du 24 février

- Pas de règlement voté.

- La CE a fait le point sur la situation du marché du sucre.

### Information sur les prix

Prix moyen à l'importation du sucre ACP/PMA en décembre 2021 :

- Sucre Blanc -> 450 €/t (+38 €/t) / nov.(422 €/t)
- Sucre Brut -> 477 €/t (-16 €/t) / nov.(493 €/t)

2020	Contingents annuels	Certificats délivrés au 24/02/2022
<b>UKRAINE (sucre + isoglucose)</b>	<b>20 070,0</b>	<b>3 031,3</b>
<b>UKRAINE (glucose)</b>	<b>20 000,0</b>	<b>117,9</b>
<b>TOTAL</b>		<b>9 582,6</b>
PANAMA	15 240	0,0
PEROU	27 280	279,5
COLOMBIE	78 740	7 869,4
AMERIQUE CEN-	190 500	1 433,7

# Bilan communautaire de sucre dans l'UE

## Note méthodologique

Le bilan communautaire du sucre est un **bilan d'approvisionnement ou bilan de consommation**, conformément à l'article 22 du règlement 952/06. Cela signifie plus précisément qu'il recense sur une période donnée (campagne de 12 mois), l'ensemble des emplois d'un produit donné (en l'occurrence le sucre) et les ressources mobilisées pour équilibrer ces emplois.

Il répartit le sucre par campagne de consommation ou d'utilisation et non par campagne de production (notamment du fait de la présence de sucre produit lors de la campagne précédente dans les stocks initiaux).

La plupart des postes du bilan communautaire du sucre du quota comme du sucre hors-quota sont connus sur la base des déclarations des opérateurs (fabricants, utilisateurs de sucre, exportateurs et importateurs), à l'exception notable du poste 'Consommation intérieure' qui est estimé par différence avec les autres postes du bilan. Les données individuelles des opérateurs sont agrégées et communiquées par la Commission ou disponibles via la base communautaire du commerce extérieur (COMEXT).

En toute rigueur ce que l'on appelle consommation de sucre lors d'une campagne ne correspond pas à l'utilisation finale de ce sucre pour au moins deux raisons :

les emplois de sucre décrivent les volumes de sucre **achetés** sur le marché intérieur par les industries utilisatrices ou bien exportés sur le reste de l'UE et les pays-tiers. Or il peut y avoir un décalage de plusieurs mois entre l'achat et/ou la livraison de sucre et son utilisation finale, par exemple pour le sucre industriel ; les quantités de sucre vendues et livrées ne correspondent donc pas obligatoirement aux quantités de sucre utilisées ou incorporées lors d'une campagne.

le sucre alimentaire livré sur le marché intérieur n'est pas totalement consommé, au sens alimentaire du terme. Comme tout produit alimentaire, une partie de ce sucre fait l'objet de pertes ou de non consommation.

## L. Ressources

L'ensemble des **ressources** regroupe les stocks initiaux en début de campagne, la production fraîche de sucre de la campagne, les importations de sucre en l'état et dans les produits transformés :

**1. Stock initial** : par définition il est nul pour le sucre hors-quota ; pour le sucre du quota il s'agit du sucre de la campagne précédente non vendu au 30 septembre, propriété des fabricants, des raffineurs ou de la communauté (intervention publique). Le stock initial en début de campagne est égal au stock à la fin de la campagne précédente.

**2. Report de sucre** : ressource du bilan du sucre du quota, il correspond au sucre hors quota de la campagne précédente non vendu et qui devient le premier sucre du quota de la campagne en cours. Ce poste peut inclure le cas échéant les quantités de sucre du quota ayant fait l'objet d'une décision de **retrait** lors de la campagne précédente.

**3.1 Production fraîche** : il s'agit de la production fraîche, qui diffère de la production réglementaire. Cette dernière s'obtient en ajoutant à la production fraîche le report de sucre hors quota de la campagne précédente et en déduisant la quantité de sucre hors quota qui sera reportée sur la campagne suivante. Elle comprend en outre les sirops de sucre destinés à la production d'éthanol (calculé en équivalent sucre). La production fraîche est répartie entre quota et hors quota. La production disponible sous quota correspond au total de la production fraîche sous quota (c'est-à-dire le quota quand celui-ci est intégralement produit moins le report). La production hors quota s'obtient ensuite par différence entre la production fraîche de la campagne et la production fraîche sous quota. La production fraîche de sucre fait l'objet d'estimations jusqu'en décembre à partir des surfaces betteravières et d'une estimation des rendements moyens. En mars de l'année suivante, une fois la campagne de production achevée, les

estimations de production sont remplacées par le chiffre issu de la déclaration provisoire des fabricants. Enfin en décembre est disponible le chiffre définitif de production, toujours sur la base des déclarations obligatoires des fabricants.

**3.2 Travail à façon** : quantité de sucre produite par des transformateurs (fabricants de sucre), dans le cadre de contrats de travail à façon, pour le compte d'un commettant (un autre fabricant de sucre) pouvant se situer dans les DOM ou un autre Etat Membre. Généralement, le commettant contracte des betteraves hors quota pour réaliser son quota de sucre.

**4. Importations de sucre en l'état** : estimées en cours de campagne à la fois sur la base des contingents préférentiels, des certificats demandés et sur la base des statistiques douanières mensuelles.

**5. Importations de sucre dans les produits transformés** : estimées en cours de campagne sur la base des quantités importées lors la campagne précédente. Elles regroupent en leur affectant un coefficient de teneur en sucre (fixé par la Commission) les importations de produits contenant du sucre. Elles sont ensuite définitivement fixées sur la base des données enregistrées par les services douaniers des différent Etats membres.

## II. Emplois :

Les ressources précédentes permettent d'équilibrer les emplois (consommation) suivants : les exportations vers les pays tiers (sucre en l'état et dans les produits transformés), les stocks de fin de campagne, le report de sucre hors quota, et les livraisons sur le marché intérieur

**1. Livraisons sur le marché intérieur** : elles comprennent le sucre destiné à la consommation humaine, le sucre hors quota destiné aux utilisations non alimentaires et à la production d'alcool

**1.1 Sucre alimentaire** : désigne le sucre du quota livré comme sucre alimentaire. En toute rigueur, il correspond aux ventes de sucre destiné à la consommation alimentaire et diffère de celle-ci par le fait qu'une partie du sucre alimentaire vendu n'est pas consommé (pertes). C'est le seul poste qui ne fait l'objet d'aucune déclaration. Estimé en cours de campagne, en général sur la base de la

précédente campagne, il est ensuite obtenu par différence entre l'ensemble des ressources de sucre du quota et les utilisations connues de sucre du quota (les exportations et le stock final). Il prend en compte le sucre de bouche et le sucre incorporé dans les produits transformés, les ventes aux ménages et aux collectivités.

**1.2 Industries chimiques et pharmaceutiques** : volumes de sucre hors-quota livré comme sucre industriel aux industries chimiques, pharmaceutiques et de la levure. Il s'agit bien des quantités de sucre livrées et non des quantités de sucre utilisées par ces industries. Ce poste est estimé en cours de campagne sur la base de la campagne précédente, et ajusté ensuite sur les bilans provisoires puis définitifs fournis par la Commission. La période de référence est une campagne de 14 mois, du 1<sup>er</sup> Octobre de l'année n au 30 novembre de l'année n+1.

**1.3 Producteurs d'alcool** : volumes de sucre (sirops) livrés en distilleries pour la production d'alcool (dont alcool carburant).

**2. Exportations de sucre en l'état** : estimées en cours de campagne sur la base des certificats demandés (quota et hors quota), voire du niveau des exportations de la campagne précédente, elles sont ensuite définitivement fixées sur la base des données enregistrées par les services douaniers des différent Etats membres.

**3. Exportations de sucre dans les produits transformés** : estimées en cours de campagne sur la base des quantités exportées lors la campagne précédente. Elles regroupent en leur affectant un coefficient de teneur en sucre les exportations de produits contenant du sucre. Elles sont ensuite définitivement fixées sur la base des données enregistrées par les services douaniers des différents Etats membres.

## III. Stocks fin de campagne :

. Stock de fin de campagne : défini pour le sucre du quota, il est estimé en cours de campagne, et définitivement fixé lors de la campagne suivante sur la base des déclarations des fabricants

. Report : estimé en cours de campagne, il fait l'objet d'une déclaration de la part des fabricants

Bilans communautaires de sucre UE-28 de 2013/14 à 2016/17  
Européenne / FranceAgriMer)

(Commission

(en 1 000 tonnes, valeur blanc)

	2013/14 (1)		2014/15		2015/16		2016/17	
	Quota	Hors Quota	Quota	Hors Quota	Quota	Hors Quota	Quota	Hors Quota
<b>I - Ressources</b>								
1 - Stocks au 1er octobre	2 557	0	2 013	0	1 331	0	1 000	0
- libres	2 557	0	2 013	0	1 331	0	1 000	0
- intervention	0	0	0	0	0	0	0	0
2 - Report / Retrait	674		560		2 662		927	
3.1 - Production "fraîche"	12 367	4 360	12 673	6 840	10 733	4 203	12 303	4 534
3.2 - Travail à façon	458	-458	287	-287	130	-130	300	-300
4 - Importations des pays tiers de sucre en l'état	3 170	4	2 841	4	2 918	34	2 479	7
5 - Importations des pays tiers de sucre sous forme de produits transformés	580		551		553		563	
6 - Revente de sucre hors quota								
<b>Total des ressources</b>	<b>19 806</b>	<b>3 906</b>	<b>18 925</b>	<b>6 557</b>	<b>18 327</b>	<b>4 107</b>	<b>17 572</b>	<b>4 241</b>
<b>II - Emplois</b>								
1 - Livraisons marché intérieur	16 453	1 996	16 064	2 545	15 809	1 830	15 198	1 434
1.1 Sucre alimentaire	16 453		16 064		15 809		15 198	
1.2 Sucre pour industrie chimique		774		800		850		708
1.3 Sucre pour éthanol		1 222		1 745		980		726
2 - Exportations sur pays tiers de sucre en l'état	75	1 350	129	1 350	94	1 350	81	1 350
3 - Exportations de sucre sous forme de produits transformés	1 265		1 401		1 424		1 554	
4 - Revente de sucre hors quota								
<b>Total des emplois</b>	<b>17 793</b>	<b>3 346</b>	<b>17 594</b>	<b>3 895</b>	<b>17 327</b>	<b>3 180</b>	<b>16 833</b>	<b>2 784</b>
<b>III - Stocks au 30 septembre</b>								
- libres	2 013		1 331		1 000		739	
- intervention	0		0		0		0	
- retrait								
- report	0	560	0	2 662	0	927	0	1 457
<b>Total stocks au 30 septembre</b>	<b>2 013</b>	<b>560</b>	<b>1 331</b>	<b>2 662</b>	<b>1 000</b>	<b>927</b>	<b>739</b>	<b>1 457</b>

Sources : Commission Européenne - FranceAgriMer

(1) - les stocks au 1er octobre 2013 intègrent une estimation pour la Croatie

## Bilans communautaires de sucre (post quotas)

(en 1 000 tonnes, valeur blanc)

	2017/18 - UE28	2018/19 - UE28	2019/20 - UE28	2019/20 - UE27	2020/21 - UE27 (provisoire)	2021/22 - UE27 (prévisionnel)
<b>I - Ressources</b>						
1 - Stocks au 1er octobre	2 197	2 423	1 829	1 704	2 160	1 225
- libres	2 197	2 423	1 829	1 704	2 160	1 225
- stockage privé	0	0	0	0	0	0
<i>(dont report de 2016/17)</i>						
2 - Production "fraîche"	21 317	17 631	17 456	16 265	14 546	16 082
3 - Importations des pays tiers de sucre en l'état	1 317	1 912	1 833	1 713	1 312	1 500
4 - Importations des pays tiers de sucre sous forme de produits transformés	613	598	557	591	762	765
<b>Total des ressources</b>	<b>25 444</b>	<b>22 564</b>	<b>21 676</b>	<b>20 273</b>	<b>18 779</b>	<b>19 572</b>
<b>II - Emplois</b>						
1 - Livraisons marché intérieur (y compris sucre pour la distillerie)	17 639	17 158	16 613	14 822	14 188	14 700
2 - Exportations sur pays tiers de sucre en l'état	3 607	1 771	1 085	1 200	877	1 000
3 - Exportations de sucre sous forme de produits transformés	1 775	1 806	1 616	2 091	2 489	2 500
<b>Total des emplois</b>	<b>23 021</b>	<b>20 735</b>	<b>19 314</b>	<b>18 113</b>	<b>17 554</b>	<b>18 200</b>
<b>III - Stocks au 30 septembre</b>						
- libres	2 423	1 829	2 362	2 160	1 225	1 372
- stockage privé	0	0	0	0	0	0
<b>Total stocks au 30 septembre</b>	<b>2 423</b>	<b>1 829</b>	<b>2 362</b>	<b>2 160</b>	<b>1 225</b>	<b>1 372</b>

(1) détail des livraisons sur le marché intérieur 21/22, source CE : sucre Alimentaire = 13,45 Mt , éthanol = 0,60 Mt et Chimie/pharma = 0,75 Mt  
Sources : Commission Européenne - FranceAgrimer

Évolution des surfaces betteravières dans l'UE de 1996/97 à 2021/22 (2)

(1 000 ha)

	ALL	AUT	DK	ESP (1)	FIN	FRA	GR	ITA	PB	POR	RU	SUE	UEBL	HON	LET	LIT*	POL	R. TCH	SLO	SLN	BG	RO	CRO	TOTAL
1996/97	514	52	68	159	34	422	40	234	116	1	173	59	103	-	-	-	-	-	-	-	-	-	-	2 009
1997/98	504	51	67	155	34	421	53	284	114	3	170	59	102	-	-	-	-	-	-	-	-	-	-	2 050
1998/99	501	49	66	153	34	412	39	275	112	3	164	59	98	-	-	-	-	-	-	-	-	-	-	1 998
1999/00	489	47	64	135	34	393	40	274	120	8	160	59	104	-	-	-	-	-	-	-	-	-	-	1 960
2000/01	451	43	59	130	32	361	50	249	112	8	146	55	95	-	-	-	-	-	-	-	-	-	-	1 823
2001/02	448	45	56	114	31	386	43	222	109	5	151	54	96	-	-	-	-	-	-	-	-	-	-	1 791
2002/03	459	44	55	114	32	409	42	246	109	9	148	54	98	-	-	-	-	-	-	-	-	-	-	1 850
2003/04	445	43	50	100	29	361	41	215	106	7	136	50	92	48	14	26	286	76	32	5	-	-	-	2 193
2004/05	441	45	48	107	30	348	33	186	99	8	133	47	90	67	14	25	298	70	35	6	-	-	-	2 161
2005/06	428	44	47	104	31	343	42	249	99	8	126	49	87	61	14	22	278	69	33	8	-	-	-	2 173
2006/07	353	40	41	101	25	366	26	94	84	4	106	45	80	48	11	18	241	56	28	7	-	-	-	1 774
2007/08	391	42	39	60	16	353	14	86	82	1	106	41	85	38	-	17	228	54	19	-	2	23	-	1 698
2008/09	390	43	36	51	14	316	14	61	71	-	101	37	64	17	-	9	177	50	11	-	-	20	-	1 482
2009/10	364	44	38	47	15	336	23	62	72	-	103	40	63	14	-	15	192	54	16	-	-	20	-	1 518
2010/11	362	45	39	47	15	342	14	63	71	-	104	39	59	14	-	15	197	54	18	-	-	23	-	1 521
2011/12	398	47	40	45	14	362	6	46	73	-	99	40	64	13	-	18	197	59	18	-	-	19	-	1 558
2012/13	350	49	41	36	12	341	9	53	73	-	104	38	63	18	-	19	192	52	19	-	-	28	-	1 532
2013/14	335	51	38	35	12	361	6	41	73	-	106	35	62	16	-	18	185	65	20	-	-	29	26	1 512
2014/15	348	51	36	39	14	371	7	52	76	-	103	34	60	11	-	16	198	66	22	-	-	29	37	1 569
2015/16	283	45	25	37	13	350	5	38	57	-	74	19	54	15	-	12	172	54	22	-	-	24	16	1 313
2016/17	310	44	33	33	12	375	5	32	67	-	71	30	56	14	-	15	203	52	22	-	-	24	19	1 416
2017/18	385	43	34	37	11	443	6	38	86	-	107	31	65	15	-	15	232	58	23	-	-	28	22	1 678
2018/19	392	31	34	28	10	422	1	34	86	-	97	31	64	14	-	16	239	60	22	-	-	25	17	1 623
2019/20	383	28	29	32	11	393	1	30	81	-	89	27	59	11	-	15	241	58	24	-	-	23	14	1 548
2020/21*	340	26	34	27	11	371	-	27	83	-	-	30	57	12	-	15	252	60	22	-	-	23	12	1 401
2021/22*	348	38	33	26	11	347	-	29	82	-	-	29	55	11	-	14	251	58	22	-	-	20	12	1 386
2021-22 / 2020-21 (UE27)	+ 2,5 %	+ 44,1 %	- 0,9 %	- 0,8 %	+ 0,0 %	- 6,3 %	-	+ 4,4 %	- 1,0 %	-	-	- 3,7 %	- 3,0 %	- 10,3 %	-	- 6,7 %	- 0,4 %	- 3,7 %	- 1,8 %	-	-	- 11,0 %	- 3,3 %	- 1,1 %

(1) Y compris les surfaces de betteraves destinées au Portugal (7 000 ha en 1997/98 - 5 000 ha en 1998/99 - 2 000 ha en 1999/00)

(2) Hors betteraves jus vert.

Évolution des rendements en sucre de betteraves dans l'UE de 1996/97 à 2021/22

(en t/ha)

	ALL	AUT	DK	ESP	FIN	FRA	GR	ITA	PB	POR	RU	SUE	UEBL	HON	LET	LIT	POL	R. TCH	SLO	SLN	BG	RO	CRO	TOTAL
1996/97	8,14	9,04	7,41	7,52	3,85	9,90	6,63	6,14	8,92	-	8,50	6,75	9,25	-	-	-	-	-	-	-	-	-	-	8,19
1997/98	7,98	9,02	8,03	7,32	5,24	11,22	6,87	6,12	8,95	6,33	9,34	6,71	9,98	-	-	-	-	-	-	-	-	-	-	8,52
1998/99	8,02	9,51	8,05	7,51	3,53	10,35	5,40	5,80	7,37	8,67	8,79	6,76	8,10	-	-	-	-	-	-	-	-	-	-	8,06
1999/00	8,96	10,15	8,64	8,13	4,88	11,51	5,80	6,22	9,31	7,50	9,66	7,29	10,49	-	-	-	-	-	-	-	-	-	-	8,98
2000/01	9,67	9,00	9,03	8,45	4,81	11,73	7,36	6,23	9,49	7,13	9,08	7,49	9,92	-	-	-	-	-	-	-	-	-	-	9,16
2001/02	8,31	8,87	8,55	8,25	4,71	9,43	7,30	5,78	8,74	6,40	8,10	7,44	8,75	-	-	-	-	-	-	-	-	-	-	8,15
2002/03	8,77	9,84	9,38	10,51	5,09	11,48	7,05	5,73	9,39	8,67	9,62	8,00	10,40	-	-	-	-	-	-	-	-	-	-	9,14
2003/04	8,49	8,98	9,84	9,14	4,69	10,89	5,00	4,19	10,15	8,57	10,06	8,32	11,18	10,40	4,79	5,12	7,00	7,36	7,28	7,60	-	-	-	6,79
2004/05	9,83	10,18	9,83	9,87	4,97	11,91	7,88	6,23	10,47	9,30	10,45	7,91	11,01	7,45	4,79	5,32	6,71	7,99	6,66	6,33	-	-	-	9,26
2005/06	9,43	10,59	10,11	10,39	5,77	12,10	7,38	7,16	9,86	9,63	10,64	8,29	10,63	8,08	5,07	5,68	7,36	8,10	7,97	7,50	-	-	-	9,21
2006/07	9,22	9,60	9,15	10,63	5,18	11,80	6,52	6,99	10,77	10,20	10,92	6,93	10,69	7,36	3,95	5,37	7,08	8,35	7,33	6,21	-	-	-	9,24
2007/08	10,00	8,60	9,70	11,80	6,30	12,60	5,60	9,00	10,80	10,10	9,90	8,70	10,30	6,90	-	7,40	8,40	6,60	7,10	-	2,10	4,10	-	9,90
2008/09	9,85	9,50	11,03	11,80	5,10	12,97	5,60	8,10	12,10	-	11,80	8,90	11,28	6,40	-	7,61	7,26	8,30	10,50	-	-	5,65	-	10,30
2009/10	11,60	8,70	11,70	11,70	5,90	13,30	4,40	8,20	13,70	-	12,60	10,10	13,30	9,20	-	7,50	8,60	8,90	10,20	-	-	7,30	-	11,36
2010/11	9,60	9,90	11,60	11,30	5,60	12,40	7,40	8,80	12,30	-	9,60	8,10	11,70	8,80	-	6,20	7,40	8,50	8,00	-	-	5,30	-	9,98
2011/12	10,70	11,70	13,00	11,80	8,50	13,19	6,60	11,10	13,60	-	13,30	10,50	13,60	9,10	-	7,70	9,70	10,40	9,90	-	-	7,80	-	11,73
2012/13	11,50	9,50	11,80	11,80	6,20	12,40	5,90	10,40	13,20	-	11,00	9,60	12,10	6,40	-	7,60	9,40	10,90	11,80	-	-	9,30	-	11,33
2013/14	11,10	10,20	12,20	12,80	6,10	11,50	6,90	7,00	12,90	-	11,60	10,70	12,70	7,40	-	8,60	9,60	8,30	8,60	-	-	5,80	6,80	11,10
2014/15	13,40	10,20	13,40	15,10	6,70	13,70	7,20	8,90	14,50	-	14,00	11,20	13,60	9,80	-	6,80	10,30	8,90	9,30	-	-	7,10	8,60	12,10
2015/16	11,80	9,40	12,50	15,20	4,80	12,90	5,10	7,30	13,40	-	13,20	10,30	13,60	7,50	-	8,10	8,50	9,30	7,70	-	-	6,00	6,70	10,90
2016/17	12,30	12,00	12,20	15,10	6,10	12,50	6,00	7,80	13,10	-	12,70	10,80	11,40	9,40	-	9,70	10,30	11,90	9,50	-	-	5,80	11,00	11,50
2017/18	13,40	11,00	11,50	15,00	6,10	14,10	5,90	8,00	15,40	-	12,70	10,00	15,10	9,30	-	9,30	10,00	11,30	8,00	-	-	7,90	10,30	12,70
2018/19	10,80	10,50	10,30	14,30	5,10	12,10	6,70	6,30	12,80	-	11,80	9,10	13,00	7,80	-	9,10	9,20	9,50	7,70	-	-	4,40	7,20	10,90
2019/20	11,20	11,40	12,00	16,30	7,00	12,40	6,20	7,70	13,60	-	13,00	11,40	12,80	7,80	-	9,20	8,70	10,30	8,60	-	-	6,50	7,90	11,30
2020/21	12,40	11,70	12,60	13,40	5,90	9,30	-	8,80	13,10	-	-	10,60	12,70	7,20	-	11,10	7,90	8,60	7,20	-	-	5,10	10,50	10,40
2021/22*	13,20	8,10	12,50	14,70	5,70	12,60	-	9,10	13,70	-	-	10,10	10,40	8,00	-	8,50	9,20	9,90	9,10	-	-	5,70	10,70	11,60
Moy. 12/13 à 16/17	12,02	10,26	12,42	14,00	5,98	12,60	6,22	8,28	13,42	-	12,50	10,52	12,68	8,10	-	8,16	9,62	9,86	9,38	-	-	6,80	8,28	11,39
Moy. 17/18 à 21/22	12,20	10,54	11,78	14,74	5,96	12,10	6,27	7,98	13,72	-	12,50	10,24	12,80	8,02	-	9,44	9,00	9,92	8,12	-	-	5,92	9,32	11,38

\* Données provisoires

Sources : CE, F.O. Licht et FranceAgriMer - février 2022



Quotas sucre de 2007/08 à 2016/17

(en 1 000 tonnes, valeur blanc)

	ALL	AUT	DK	ESP	FIN	FRA	GRE	ITA	PB	POR	RU	SUE	UEBL	HON	LET	LIT	POL	R. TCH	SLO	SLN	BG	RO	(>2013/14) CRO	UE 27 /28	
2007/08																									
Quotas de base	3 655,5	405,8	420,7	903,8	146,1	4 120,7	317,5	778,7	876,6	44,5	1 221,5	325,7	862,1	406,7	66,5	103,0	1 771,4	469,3	210,2	53,0	4,8	109,2	-	17 273,0	
Quotas additionnels / transitoires	-	-	31,7	-	-	-	-	110,2	54,9	-	-	17,7	20,2	-	-	8,0	1,1	5,6	5,9	-	-	-	-	255,3	
Abandons de quotas	-	-	-	16,7	56,1	-	158,8	24,9	-	19,5	-	-	-	108,1	66,5	-	-	102,5	70,1	53,0	-	-	-	676,1	
Total	3 655,5	405,8	452,5	887,2	90,0	4 120,7	158,7	864,1	931,4	25,0	1 221,5	343,4	882,3	298,6	0,0	111,0	1 772,5	372,5	145,9	0,0	4,8	109,2	-	16 852,3	
Total 2007/08 / Total 2006/07	0%	0%	8%	-2%	-38%	0%	-50%	11%	6%	-44%	0%	5%	2%	-27%	-100%	8%	0%	-21%	-31%	-100%	-	-	-	-2%	
2008/09																									
Quotas de base	3 655,5	405,8	452,5	887,2	90,0	4 120,7	158,7	753,8	931,4	25,0	1 221,5	343,4	882,3	298,6	-	111,0	1 772,5	372,5	145,9	0,0	4,8	109,2	-	16 742,1	
Abandons de quotas	757,2	54,8	80,1	256,6	9,0	683,7	-	245,5	126,5	15,0	165,0	50,2	206,1	193,2	-	20,8	366,9	-	33,6	-	4,8	4,5	-	3 273,2	
Total	2 898,3	351,0	372,4	630,6	81,0	3 437,0	158,7	508,4	804,9	10,0	1 056,5	293,2	676,2	105,4	-	90,3	1 405,6	372,5	112,3	0,0	0,0	104,7	-	13 468,8	
Total 2008/09 / Total 2007/08	-21%	-14%	-18%	-29%	-10%	-17%	0%	-41%	-14%	-60%	-14%	-15%	-23%	-65%	-	-19%	-21%	0%	-23%	-	-100%	-4%	-	-20%	
2009/10																									
Quotas de base	2 898,3	351,0	372,4	630,6	81,0	3 437,0	158,7	508,4	804,9	10,0	1 056,5	293,2	676,2	105,4	-	90,3	1 405,6	372,5	112,3	0,0	0,0	104,7	-	13 468,8	
Abandons de quotas	-	-	-	132,1	-	-	-	-	-	-	-	-	-	-	-	-	-	-	-	-	-	-	-	-	132,1
Total	2 898,3	351,0	372,4	498,5	81,0	3 437,0	158,7	508,4	804,9	10,0	1 056,5	293,2	676,2	105,4	-	90,3	1 405,6	372,5	112,3	0,0	0,0	104,7	-	13 336,7	
Total 2009/10 / Total 2008/09	0%	0%	0%	-21%	0%	0%	0%	0%	0%	0%	0%	0%	0%	0%	-	0%	0%	0%	0%	-	0%	0%	-	-1%	
de 2010/11 à 2016/17*																									
Quotas de base	2 898,3	351,0	372,4	498,5	81,0	3 437,0	158,7	508,4	804,9	10,0	1 056,5	293,2	676,2	105,4	-	90,3	1 405,6	372,5	112,3	0,0	0,0	104,7	192,9	13 336,7 13 529,6 (>2015/16)	

\* Dont DOM (432 220 tonnes à partir de 2010/11, 480 244 tonnes avant 2010/11)

Source : CE et FranceAgriMer

Production de sucre dans l'UE de 2017/18 à 2021/22

(en 1 000 tonnes, valeur blanc)

2017/18 (1ère campagne post quotas sucre)																								
1. Production "fraîche" (1 000 t de sucre blanc)																								
a) de betteraves	5 158	472	397	552	64	6 237	37	305	1 324	-	1 364	307	979	142	-	141	2 314	655	180	-	-	218	229	21 073
b) DOM (cannes)	-	-	-	-	-	244	-	-	-	0	-	-	-	-	-	-	-	-	-	-	-	-	-	244
c) de mélasses	-	-	-	-	-	-	-	-	-	-	-	-	-	-	-	-	-	-	-	-	-	-	-	-
TOTAL	5 158	472	397	552	64	6 480	37	305	1 324	0	1 364	307	979	142	-	141	2 314	655	180	-	-	218	229	21 317
[2017/18 / 2016/17 (O+HO)]	45%	-3%	-1%	18%	-54%	38%	-84%	-19%	52%	-100%	49%	-9%	34%	-10%	-	-14%	18%	10%	-19%	-	-	28%	-37%	27%
2. Reports de 2016/17																								
	233	81	9	91	28	352	14	36	28	-	23	27	30	23	-	38	266	48	52	-	-	21	60	1 457
3. Production (1+ 2)																								
	5 391	553	405	643	92	6 832	50	341	1 352	0	1 386	334	1 008	165	-	179	2 579	703	232	-	-	240	289	22 774
4. TOTAL PRODUCTION (2017/18 et report de 2016/17)																								
	5 391	553	405	643	92	6 832	50	341	1 352	0	1 386	334	1 008	165	-	179	2 579	703	232	-	-	240	289	22 774
2018/19																								
1. Production "fraîche" (1 000 t de sucre blanc)																								
a) de betteraves	4 222	327	352	396	53	5 092	8	216	1 102	-	1 148	279	828	110	-	147	2 188	573	168	-	-	108	119	17 438
b) DOM (cannes)	-	-	-	-	-	193	-	-	-	0	-	-	-	-	-	-	-	-	-	-	-	-	-	193
c) de mélasses	-	-	-	-	-	-	-	-	-	-	-	-	-	-	-	-	-	-	-	-	-	-	-	-
TOTAL	4 222	327	352	396	53	5 285	8	216	1 102	0	1 148	279	828	110	-	147	2 188	573	168	-	-	108	119	17 631
(2018/19 / 2017/18)	-18%	-31%	-11%	-28%	-18%	-18%	-77%	-29%	-17%	-	-16%	-9%	-15%	-22%	-	5%	-5%	-13%	-6%	-	-	-51%	-48%	-17%
2019/20																								
1. Production "fraîche" (1 000 t de sucre blanc)																								
a) de betteraves	4 330	302	362	407	74	4 969	0	182	1 094	-	1 191	288	792	86	-	167	2 066	522	160	-	-	138	107	17 238
b) DOM (cannes)	-	-	-	-	-	218	-	-	-	0	-	-	-	-	-	-	-	-	-	-	-	-	-	218
c) de mélasses	-	-	-	-	-	-	-	-	-	-	-	-	-	-	-	-	-	-	-	-	-	-	-	-
TOTAL	4 330	302	362	407	74	5 187	0	182	1 094	0	1 191	288	792	86	-	167	2 066	522	160	-	-	138	107	17 456
(2019/20 / 2018/19)	3%	-8%	3%	3%	41%	-2%	-100%	-16%	-1%	-	4%	3%	-4%	-22%	-	13%	-6%	-9%	-5%	-	-	28%	-10%	-1%
2020/21																								
1. Production "fraîche" (1 000 t de sucre blanc)																								
a) de betteraves	4 212	307	423	356	67	3 445	-	240	1 089	-	900	316	728	85	-	166	1 984	515	162	-	-	116	126	15 236
b) DOM (cannes)	-	-	-	-	-	209	-	-	-	-	-	-	-	-	-	-	-	-	-	-	-	-	-	209
c) de mélasses	-	-	-	-	-	-	-	-	-	-	-	-	-	-	-	-	-	-	-	-	-	-	-	-
TOTAL	4 212	307	423	356	67	3 654	-	240	1 089	-	900	316	728	85	-	166	1 984	515	162	-	-	116	126	15 445
(2019/20 / 2018/19)	0%	-6%	20%	-10%	27%	-31%	-	11%	-1%	-	-22%	13%	-12%	-23%	-	13%	-9%	-10%	-4%	-	-	7%	5%	-12%
2021/22 *																								
1. Production "fraîche" (1 000 t de sucre blanc)																								
a) de betteraves	4 578	307	415	389	65	4 360	-	259	1 132	-	-	290	576	85	-	118	2 299	570	200	-	-	116	124	15 882
b) DOM (cannes)	-	-	-	-	-	200	-	-	-	-	-	-	-	-	-	-	-	-	-	-	-	-	-	200
c) de mélasses	-	-	-	-	-	-	-	-	-	-	-	-	-	-	-	-	-	-	-	-	-	-	-	-
TOTAL	4 578	307	415	389	65	4 560	-	259	1 132	-	-	290	576	85	-	118	2 299	570	200	-	-	116	124	16 082
(2021/22 / 2020/21)	9%	0%	-2%	9%	-3%	25%	-	8%	4%	-	-	-8%	-21%	0%	-	-29%	16%	11%	23%	-	-	0%	-2%	4%

\* chiffres prévisionnels

Source : UE et FranceAgriMer- février 2022

Prix moyens du sucre blanc communautaire Octobre 2006 - Septembre 2018

Prix de vente moyen		
	Sucre du quota	Sucre industriel
	€/t	€/t
oct-06	631	286
nov-06	631	294
déc-06	631	294
janv-07	628	284
févr-07	627	288
mars-07	626	283
avr-07	626	298
mai-07	624	293
juin-07	620	297
juil-07	619	301
août-07	618	319
sept-07	618	305
oct-07	617	287
nov-07	616	277
déc-07	618	278
janv-08	612	289
févr-08	596	271
mars-08	604	271
avr-08	603	261
mai-08	606	264
juin-08	607	263
juil-08	598	263
août-08	601	263
sept-08	595	267
oct-08	578	270
nov-08	574	276
déc-08	574	285
janv-09	564	292
févr-09	551	311
mars-09	567	294
avr-09	564	295
mai-09	566	306
juin-09	563	312
juil-09	562	305
août-09	561	300
sept-09	555	333
oct-09	499	283
nov-09	493	337
déc-09	495	315
janv-10	479	320
févr-10	474	349
mars-10	477	350
avr-10	477	338
mai-10	479	313
juin-10	476	338
juil-10	478	310
août-10	479	320
sept-10	485	319

Prix de vente moyen		
	Sucre du quota	Sucre industriel
	€/t	€/t
oct-10	485	328
nov-10	486	326
déc-10	486	343
janv-11	498	324
févr-11	505	332
mars-11	517	339
avr-11	529	325
mai-11	536	342
juin-11	538	344
juil-11	548	364
août-11	564	352
sept-11	572	375
oct-11	634	473
nov-11	645	389
déc-11	654	389
janv-12	683	385
févr-12	699	391
mars-12	710	415
avr-12	715	425
mai-12	711	427
juin-12	706	428
juil-12	709	405
août-12	713	372
sept-12	708	400
oct-12	720	394
nov-12	728	394
déc-12	724	376
janv-13	738	375
févr-13	724	362
mars-13	726	359
avr-13	730	374
mai-13	725	364
juin-13	722	362
juil-13	713	364
août-13	709	370
sept-13	689	360
oct-13	657	364
nov-13	647	340
déc-13	624	348
janv-14	627	357
févr-14	603	337
mars-14	604	331
avr-14	573	343
mai-14	574	330
juin-14	562	319
juil-14	536	320
août-14	532	326
sept-14	509	310

Prix de vente moyen		
	Sucre du quota	Sucre industriel
	€/t	€/t
oct-14	455	328
nov-14	449	323
déc-14	435	324
janv-15	422	314
févr-15	414	299
mars-15	419	316
avr-15	417	297
mai-15	419	287
juin-15	414	279
juil-15	415	297
août-15	419	308
sept-15	425	311
oct-15	417	293
nov-15	423	289
déc-15	427	326
janv-16	429	299
févr-16	427	292
mars-16	433	311
avr-16	428	284
mai-16	434	309
juin-16	437	320
juil-16	438	328
août-16	442	335
sept-16	450	371
oct-16	470	319
nov-16	480	348
déc-16	479	374
janv-17	496	352
févr-17	497	349
mars-17	495	371
avr-17	495	368
mai-17	497	346
juin-17	498	364
juil-17	501	378
août-17	501	359
sept-17	490	345
oct-17	422	
nov-17	411	
déc-17	400	
janv-18	371	
févr-18	372	
mars-18	376	
avr-18	362	
mai-18	368	
juin-18	361	
juil-18	346	
août-18	350	
sept-18	347	

\* Prix de vente du sucre des fabricants à partir du 01/10/2017 (post quotas sucre)

Source : Commission européenne

Prix de référence	
	Sucre du quota
	€/t
1er juillet 2006	631,9
1er octobre 2006	541,5
depuis le 1/10/2009	404,4

(1)

Régions de l'UE retenues par la CE :

R1: AT-CZ-DK-FI-HU-LT-PL-SE-SK

R2: BE-DE-FR-UK-NL

R3: BG-ES-GR-HR-IT-PT-RO

(1) Prix régionaux, en septembre 2018 :
· R1 : 338 €/t
· R2 : 340 €/t
· R3 : 398 €/t

Prix moyens du sucre blanc communautaire, par régions \*

Octobre 2017 - Octobre 2021

	Moyenne UE	Écart type	Région 1	Région 2	Région 3
	(€/t)		(€/t)	(€/t)	(€/t)
oct-17	422	49	423	418	447
nov-17	411	44	407	405	455
déc-17	400	44	398	393	452
janv-18	371	29	376	365	407
févr-18	372	33	371	367	408
mars-18	376	27	371	374	399
avr-18	365	35	366	361	386
mai-18	368	30	369	365	383
juin-18	361	30	363	359	375
juil-18	347	35	350	341	371
août-18	347	38	338	345	381
sept-18	347	52	338	340	398
oct-18	321	46	325	309	380
nov-18	320	36	329	308	368
déc-18	314	37	323	300	370
janv-19	312	35	315	301	367
févr-19	314	34	322	303	365
mars-19	314	33	321	304	365
avr-19	319	31	324	311	365
mai-19	320	31	325	309	361
juin-19	321	33	325	311	383
juil-19	320	35	324	308	386
août-19	320	32	321	310	381
sept-19	328	31	333	316	375
oct-19	332	38	338	320	399
nov-19	334	39	345	321	403
déc-19	342	43	357	326	409
janv-20	360	48	368	347	445
févr-20	371	47	379	358	450
mars-20	375	40	383	364	445
avr-20	379	39	384	371	451
mai-20	375	40	386	363	453
juin-20	379	39	380	367	458
juil-20	378	38	378	367	463
août-20	378	41	383	365	465
sept-20	376	41	381	362	459
oct-20	381	35	378	371	451
nov-20	379	33	382	369	445
déc-20	379	30	380	367	444
janv-21	388	29	386	378	443
févr-21	390	28	391	380	454
mars-21	394	25	386	388	450
avr-21	395	24	389	387	455
mai-21	396	25	390	387	455
juin-21	397	24	392	389	456
juil-21	400	26	391	392	459
août-21	402	26	394	393	462
sept-21	408	28	396	399	469
oct-21	417	27	405	411	479
nov-21	415	31	410	405	496
déc-21	422	35	412	411	512
Prix de seuil					
€/t					
404,4					

\* R1: AT-CZ-DK-FI-HU-LT-PL-SE-SK

R2: BE-DE-FR-UK-NL

R3: BG-ES-GR-HR-IT-PT-RO

## Evolution des prix moyens de vente du sucre blanc communautaire d'octobre 2006 à décembre 2021 (en €/t)

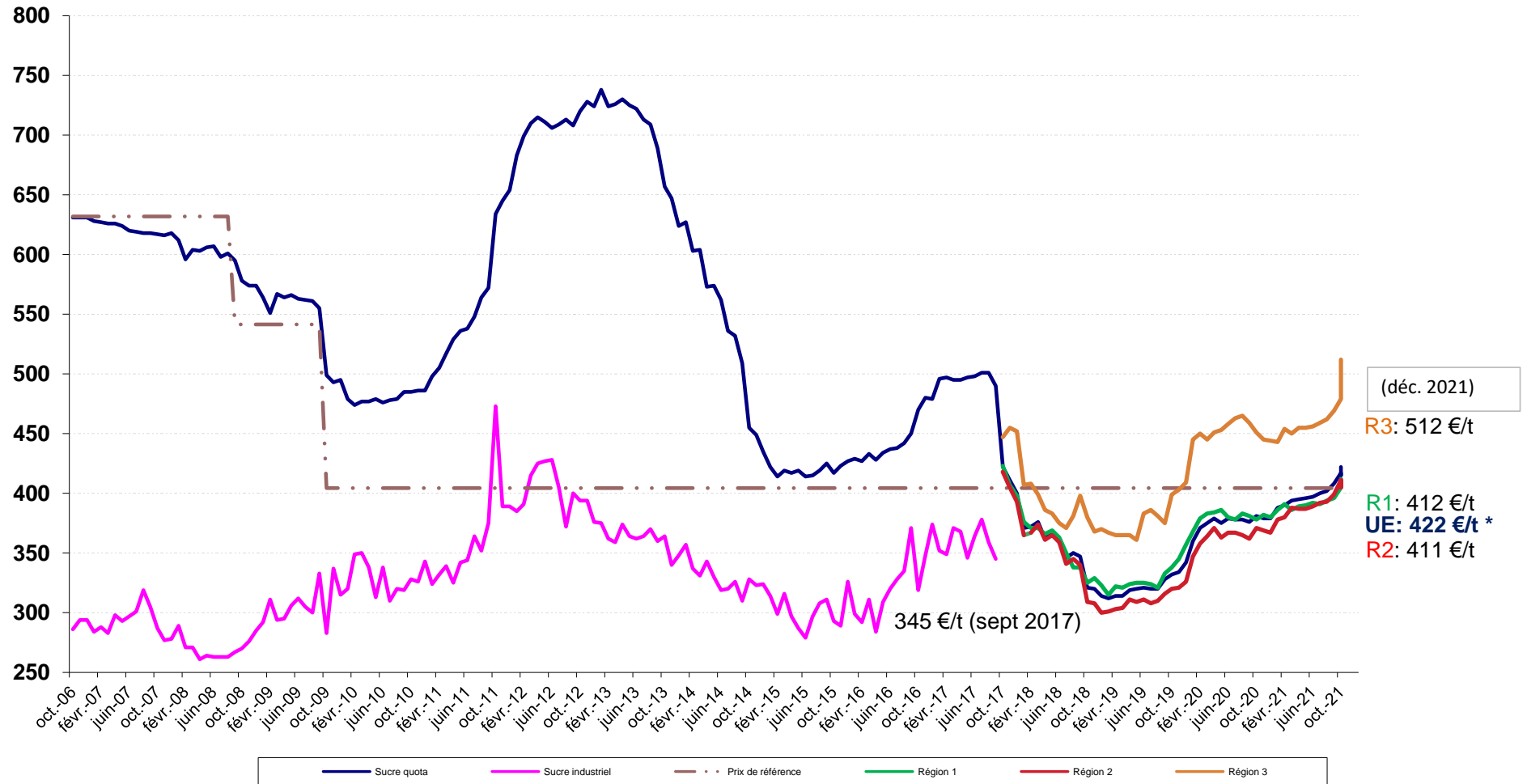

\* Prix du sucre post quotas > 01/10/2017 / (fabricants)  
Source : CE

### III – La situation française

# Bilan français

## Note méthodologique

Le bilan français du sucre est, à l'instar du bilan communautaire, un **bilan d'approvisionnement ou bilan de consommation**, conformément à l'article 22 du règlement 952/06. Les remarques méthodologiques apportées en pages 20 et 21 de ce bulletin sont également vrais pour le bilan français. Il recense sur une période donnée (campagne de 12 mois), l'ensemble des emplois d'un produit donné (en l'occurrence le sucre) et les ressources mobilisées pour équilibrer ces emplois.

Il répartit le sucre par campagne de consommation ou d'utilisation et non par campagne de production (notamment du fait de la présence de sucre produit lors de la campagne précédente dans les stocks initiaux).

La plupart des postes du bilan français du sucre du quota comme du sucre hors-quota sont connus sur la base des déclarations des opérateurs (fabricants, utilisateurs de sucre, exportateurs et importateurs) et des services douaniers, à l'exception notable du poste 'Consommation intérieure' qui est estimé par différence avec les autres postes du bilan.

En toute rigueur ce que l'on appelle consommation de sucre lors d'une campagne ne correspond pas à l'utilisation finale de ce sucre pour au moins deux raisons :

les emplois de sucre décrivent les volumes de sucre **achetés** sur le marché intérieur par les industries utilisatrices ou bien exportés sur le reste de l'UE et les pays-tiers. Or il peut y avoir un décalage de plusieurs mois entre l'achat et/ou la livraison de sucre et son utilisation finale, par exemple pour le sucre industriel ; les quantités de sucre vendues et livrées ne correspondent donc pas obligatoirement aux quantités de sucre utilisées ou incorporées lors d'une campagne.

Le sucre alimentaire livré sur le marché intérieur n'est pas totalement consommé, au sens alimen-

taire du terme. Comme tout produit alimentaire, une partie de ce sucre fait l'objet de pertes ou de non consommation.

## I. Ressources

L'ensemble des **ressources** regroupe les stocks initiaux en début de campagne, la production disponible de sucre de la campagne, les importations de sucre en l'état et dans les produits transformés :

**1. Stock initial** : par définition il est nul pour le sucre hors-quota ; pour le sucre du quota il s'agit du sucre de la campagne précédente non vendu au 30 septembre, propriété des fabricants, des raffineurs ou des sucres détenus à l'intervention publique en France. Le stock initial en début de campagne est égal au stock à la fin de la campagne précédente.

**2. Report de sucre** : ressource du bilan du sucre du quota, il correspond au sucre hors quota de la campagne précédente non vendu et qui devient le premier sucre du quota de la campagne en cours. Ce poste peut inclure le cas échéant les quantités de sucre du quota ayant fait l'objet d'une décision de **retrait** lors de la campagne précédente.

**3. Production fraîche** : il s'agit de la production fraîche, qui diffère de la production réglementaire. Cette dernière s'obtient en ajoutant à la production fraîche le report de sucre hors quota de la campagne précédente et en déduisant la quantité de sucre hors quota qui sera reportée sur la campagne suivante. Elle comprend en outre les sirops de sucre destinés à la production d'éthanol (calculé en équivalent sucre). La production fraîche est répartie entre quota et hors quota. La production disponible sous quota correspond au total de la production fraîche sous quota (c'est-à-dire le quota quand celui-ci est intégralement produit moins le report). La production hors quota s'obtient ensuite par différence entre la production fraîche de la campagne et la production fraîche sous quota. La production fraîche de sucre fait l'objet d'estimations jusqu'en décembre à partir des surfaces betteravières et d'une estimation des rendements moyens. En mars de l'année suivante, une fois la campagne de production achevée, les estimations de production sont remplacées par le chiffre issu de la déclaration provisoire des fabri-

cants. Enfin, en décembre, est disponible le chiffre définitif de production, toujours sur la base des déclarations obligatoires des fabricants.

**4. Importations de sucre en l'état** : estimées en cours de campagne à la fois sur la base des contingents préférentiels, des certificats demandés et sur la base des statistiques douanières mensuelles.

**5. Importations de sucre dans les produits transformés** : estimées en cours de campagne sur la base des quantités importées lors la campagne précédente. Elles regroupent en leur affectant un coefficient de teneur en sucre (fixé par la Commission) les importations de produits contenant du sucre. Elles sont ensuite définitivement fixées sur la base des données enregistrées par les services douaniers.

## II. Emplois :

Les ressources précédentes permettent d'équilibrer les emplois (consommation) suivants : les exportations vers pays tiers (sucre en l'état et dans les produits transformés), les stocks de fin de campagne, le report de sucre hors quota, et les livraisons sur le marché intérieur

**1. Livraisons sur le marché intérieur** : elles comprennent le sucre destiné à la consommation humaine, le sucre hors quota destiné aux utilisations non alimentaires et à la production d'alcool

**Sucre alimentaire** : désigne le sucre du quota livré comme sucre alimentaire. En toute rigueur, il correspond aux ventes de sucre destiné à la consommation alimentaire et diffère de celle-ci par le fait qu'une partie du sucre alimentaire vendu n'est pas consommé (pertes). C'est le seul poste qui ne fait l'objet d'aucune déclaration. Estimé en cours de campagne, en général sur la base de la précédente campagne, il est ensuite obtenu par différence entre l'ensemble des ressources de sucre du quota et les utilisations connues de sucre du quota (les exportations et le stock final). Il prend en

compte le sucre de bouche et le sucre incorporé dans les produits transformés, les ventes aux ménages et aux collectivités,

**1.1 Industries chimiques et pharmaceutiques** : volumes de sucre hors-quota livré comme sucre industriel aux industries chimiques, pharmaceutiques et de la levure. Il s'agit bien des quantités de sucre livrées et non des quantités de sucre utilisées par ces industries. Ce poste est estimé en cours de campagne sur la base des déclarations mensuelles de livraisons de sucre industriel par les fabricants. La période de référence est une campagne de 14 mois, du 1<sup>er</sup> Octobre de l'année n au 30 novembre de l'année n+1.

**1.2 Producteurs d'alcool** : volumes de sucre (sirops) livrés en distilleries pour la production d'alcool (dont alcool carburant)

**2. Exportations vers pays tiers et livraisons vers l'UE de sucre en l'état** : estimées en cours de campagne sur la base des certificats demandés (quota et hors quota), voire du niveau des exportations de la campagne précédente, elles sont ensuite estimées sur la base des données enregistrées par les services douaniers (données mises à jour et définitivement fixées au bout de 12 mois). S'agissant des RUP (régions ultra périphériques de l'Europe), les quantités livrées font l'objet d'une déclaration et portent sur une période de référence allant du 1<sup>er</sup> Octobre de l'année n au 31 décembre de l'année n+1.

**3. Exportations de sucre dans les produits transformés** : estimées en cours de campagne sur la base des quantités exportées lors la campagne précédente. Elles regroupent en leur affectant un coefficient de teneur en sucre les exportations de produits contenant du sucre. Elles sont ensuite estimées sur la base des données enregistrées par les services douaniers (données mises à jour et définitivement fixées au bout de 12 mois).

## III. Stocks fin de campagne :

Stock de fin de campagne : défini pour le sucre du quota, il est estimé en cours de campagne, et définitivement fixé lors de la campagne suivante sur la base des déclarations des fabricants



Bilans français de sucre

(en 1 000 tonnes, valeur blanc)

	2014/15 (Octobre- Septembre) (1)			2015/16 (Octobre- Septembre) (1)			2016/17 (Octobre- Septembre) (1)		
	Quota	Hors quota	Total	Quota	Hors quota	Total	Quota	Hors quota	Total
<b>I - Ressources</b>									
1 - Stocks au 1 <sup>er</sup> octobre	401	0	401	169	0	169	207	0	207
- libres	401	0	401	169	0	169	207	0	207
- intervention	0		0	0		0	0		0
2 - Report	6		6	197		197	61		61
3- Production	3 431	1 641	5 072	3 240	1 327	4 566	3 376	1 304	4 680
- Métropole (2)	2 999	1 578	4 577	2 808	1 204	4 012	2 944	1 189	4 133
- DOM	432	63	495	432	123	555	432	115	548
4 - Importations de sucre en l'état	342	0	342	329	0	329	338	0	338
3.1. Importations ACP et autres	105	0	105	75	0	75	81	0	81
3.2. Importations de l'UE	237		237	254		254	257		257
5 - Importations de sucre sous forme de produits transformés	751		751	845		845	743		743
6 - Remise en vente de sucre hors quota	0		0	0		0	0		0
<b>Total des ressources</b>	<b>4 931</b>	<b>1 641</b>	<b>6 571</b>	<b>4 780</b>	<b>1 327</b>	<b>6 107</b>	<b>4 725</b>	<b>1 304</b>	<b>6 029</b>
<b>II - Emplois</b>									
1 - Livraisons sur le marché intérieur	2 080	1 088	3 168	1 852	870	2 722	1 909	587	2 496
1.1. Sucre alimentaire	2 080		2 080	1 852		1 852	1 909		1 909
1.2. Sucre pour Alcool et Ethanol		798	798		550	550		380	380
1.3. Sucre pour Chimie et Pharmacie		290	290		320	320		207	207
2 - Exportations de sucre en l'état	1 857	355	2 213	1 810	396	2 206	1 818	365	2 183
2.1. Exportations vers l'UE (hors Belgique)	1 839	62	1 901	1 806	35	1 841	1 783	38	1 821
2.2. Exportations vers les pays tiers	18	280	298	3	349	353	35	315	350
- avec restitutions	0		0	0		0	0		0
- sans restitutions	18		18	3		3	35		35
- sucre hors quota		280	280		349	349		315	315
2.3. Livraisons RUP		13	13		12	12		12	12
3 - Exportations de sucre sous forme de produits transformés	824		824	912		912	858		858
4 - Remise en vente de sucre hors quota		0	0		0	0		0	0
<b>Total des utilisations</b>	<b>4 761</b>	<b>1 443</b>	<b>6 205</b>	<b>4 573</b>	<b>1 266</b>	<b>5 839</b>	<b>4 585</b>	<b>952</b>	<b>5 537</b>
<b>III - Stocks au 30 septembre</b>									
- libres	169	0	169	207	0	207	140	0	140
- intervention	0	0	0	0	0	0	0	0	0
- report / retrait	0	197	197	0	61	61	0	352	352
<b>Total des stocks au 30 septembre</b>	<b>169</b>	<b>197</b>	<b>367</b>	<b>207</b>	<b>61</b>	<b>268</b>	<b>140</b>	<b>352</b>	<b>492</b>

(1) - Les différences qui peuvent être constatées entre les différents totaux sont liés à des écarts d'arrondis.

(2) - Détail de la production réglementaire 2014/15 (hors report de 2013/14) : production physique sucre de betteraves - TAF pour les DOM - TAF pour l'UE + TAF de l'UE (5 115 - 239 - 299 + 0 = 4 577)

- Détail de la production réglementaire 2015/16 (hors report de 2014/15) : production physique sucre de betteraves - TAF pour les DOM - TAF pour l'UE + TAF de l'UE (4 515 - 313 - 190 + 0 = 4 012)

- Détail de la production réglementaire 2016/17 (hors report de 2015/16) : production physique sucre de betteraves - TAF pour les DOM - TAF pour l'UE + TAF de l'UE (4 681 - 296 - 252 + 0 = 4 133)

Sources : COMEXT, FranceAgriMer

Commentaires / Avertissement de lecture :

Le bilan prévisionnel 2021/22 s'appuie sur une production calculée d'après la déclaration des surfaces des fabricants à FAM (mai 2021), déduction faite de l'estimation des surfaces concernées par les phytosanitaires non conformes (6 200 ha), avec un rendement moyen 5 ans 12,78 t/ha (hors 2019), soit une déduction de 80 000 t sucre.

Bilans français de sucre (Post Quotas)

(en 1 000 tonnes, valeur blanc)

	2017/18 - UE28 (Oct. - Sept.) (1)	2018/19 - UE28 (Oct. - Sept.) (1)	2019/20 - UE28 (Oct. - Sept.) (1) Provisoire	2019/20 - UE27 (Oct. - Sept.) (1)	2020/21 - UE27 (Oct. - Sept.) (1) Provisoire	2021/22 - UE27 (Oct. - Sept.) (1) Prévisionnel
	Total	Total	Total	Total	Total	Total
<b>I - Ressources</b>						
1 - Stocks au 1 <sup>er</sup> octobre	492	556	560	560	762	367
- libres	492	556	560	560	762	367
<i>(dont report de 2016/17)</i>						
- stockage privé	0	0	0	0	0	0
2 - Production	6 480	5 285	5 187	5 187	3 654	4 560
- Métropole	6 237	5 092	4 969	4 969	3 445	4 360
- DOM	244	193	218	218	209	200
3 - Importations de sucre en l'état	313	284	241	241	321	330
3.1. Importations de l'UE	228	207	173	165	241	240
3.2. Importations des Pays Tiers	85	77	68	76	80	90
4 - Importations de sucre sous forme de produits transformés	731	742	680	680	780	830
<b>Total des ressources</b>	<b>8 016</b>	<b>6 867</b>	<b>6 668</b>	<b>6 668</b>	<b>5 518</b>	<b>6 087</b>
<b>II - Emplois</b>						
1 - Livraisons sur le marché intérieur <i>(y compris sucre réglementaire pour la distillerie)</i>	3 232	2 824	2 830	2 830	2 751	2 830
2 - Exportations de sucre en l'état	3 412	2 703	2 389	2 389	1 617	2 030
2.1. Exportations vers l'UE	2 075	2 133	2 129	1 866	1 316	1 680
2.2. Exportations vers les pays tiers <i>(y compris exportations de sucre français depuis autres Etats Membres)</i>	1 337	570	260	523	301	350
3 - Exportations de sucre sous forme de produits transformés	816	779	686	686	782	819
<b>Total des utilisations</b>	<b>7 460</b>	<b>6 306</b>	<b>5 905</b>	<b>5 905</b>	<b>5 150</b>	<b>5 679</b>
<b>III - Stocks au 30 septembre</b>						
- libres	556	560	762	762	367	407
- stockage privé	0	0	0	0	0	0
<b>Total des stocks au 30 septembre</b>	<b>556</b>	<b>560</b>	<b>762</b>	<b>762</b>	<b>368</b>	<b>408</b>

(1) - Les différences qui peuvent être constatées entre les différents totaux sont liés à des écarts d'arrondis.

Souces : COMEXT, FranceAgriMer

Diagramme de gestion  
de la campagne sucrière française 2021/22  
1<sup>er</sup> octobre 2021 - 30 septembre 2022

(en t de sucre blanc)

Production "fraîche"			
métropole	4 359 818	Stocks au 01.10.21 :	
DOM	200 000	- Stocks libres	367 034
		- Stockage privé	0
	4 559 818		
		Production "fraîche"	4 559 818
		Importations Pays Tiers	90 000
		Importations de l'UE	240 000
		Balance des produits sucrés	10 000
		Ventes pour la consommation intérieure *	
		Sorties vers UE	
		Sorties Pays tiers	
octobre	217 718	135 347	35 060
novembre	258 774	172 236	48 879
décembre	180 965	135 231	88 037
Total	657 457	442 814	171 976
à réaliser	2 172 543	1 237 186	178 024
Total Prévisionnel Campagne 2021/22	Livraisons sur le marché intérieur 2 830 000	Exports UE 1 680 000	Exports PT 350 000
STOCKS DE FIN DE CAMPAGNE au 30 septembre 2022			
		Stocks libres	406 852
		Stockage privé	0

\* Les livraisons sur le marché intérieur comprennent le sucre réglementaire pour la distillerie

Source : Douanes, FranceAgriMer

Bilans français mensuels -  
 estimation des ventes pour la consommation intérieure  
 Campagne 2021/22

(en t de sucre blanc)

	TOTAL 01.10.20 30.09.21	octobre 2021	novembre 2021	décembre 2021	TOTAL 01.10.21 31.12.21
<b>I - APPORTS SUR LE MARCHÉ</b>					
a) Mises sur le marché par les fabricants	<b>3 336 920</b>	358 157	448 083	376 945	<b>1 183 185</b>
b) Importations de l'UE :					
- en l'état	<b>240 688</b>	18 089	19 382	15 953	<b>53 424</b>
- produits transformés	<b>651 285</b>	59 642	57 558	58 628	<b>175 828</b>
c) Importations des pays tiers :					
- en l'état	<b>79 964</b>	9 972	8 628	6 933	<b>25 533</b>
- produits transformés	<b>106 738</b>	11 677	12 664	11 227	<b>35 568</b>
<b>TOTAL</b>	<b>4 213 553</b>	457 537	546 315	469 686	<b>1 473 538</b>
<b>II - EXPORTATIONS</b>					
a) Sur l'UE :					
- en l'état	<b>1 314 743</b>	135 347	172 236	135 231	<b>442 814</b>
- produits transformés	<b>434 449</b>	39 435	39 397	37 333	<b>116 165</b>
b) Sur pays tiers :					
- en l'état	<b>300 762</b>	35 060	48 879	88 037	<b>171 976</b>
- produits transformés	<b>320 633</b>	29 977	27 029	28 120	<b>85 126</b>
<b>TOTAL</b>	<b>2 370 587</b>	239 819	287 541	288 721	<b>816 081</b>
<b>III LIVRAISONS MARCHÉ INTERIEUR (I - II)</b>	<b>2 751 187</b>	217 718	258 774	180 965	<b>657 457</b>
- Métropole	<b>2 722 661</b>	<b>214 545</b>	<b>252 678</b>	<b>179 080</b>	<b>646 303</b>
- DOM	<b>28 526</b>	<b>3 173</b>	<b>6 096</b>	<b>1 885</b>	<b>11 154</b>

Sources: Douanes et FranceAgriMer

Evolution des ventes pour la consommation interieure (1)  
jusqu'au mois de décembre 2021

(en t de sucre blanc)

MOIS	CAMPAGNE 2011/12		CAMPAGNE 2012/13		CAMPAGNE 2013/14		CAMPAGNE 2014/15		CAMPAGNE 2015/16		CAMPAGNE 2016/17		CAMPAGNE 2017/18		CAMPAGNE 2018/19		CAMPAGNE 2019/20		CAMPAGNE 2020/21		CAMPAGNE 2021/22		
	Ventes du mois	Ventes cumulées	Ventes du mois	Ventes cumulées	Ventes du mois	Ventes cumulées	Ventes du mois	Ventes cumulées	Ventes du mois	Ventes cumulées	Ventes du mois	Ventes cumulées	Ventes du mois	Ventes cumulées	Ventes du mois	Ventes cumulées	Ventes du mois	Ventes cumulées	Ventes du mois	Ventes cumulées	Ventes du mois	Ventes cumulées	
octobre	202 193	202 193	225 127	225 127	267 804	267 804	294 430	294 430	228 906	228 906	236 259	236 259	297 925	297 925	345 152	345 152	346 561	346 561	227 604	227 604	(2)	217 718	217 718
novembre	215 163	417 356	236 209	461 336	279 001	546 805	151 327	445 757	184 044	412 950	235 056	471 315	292 436	590 361	256 018	601 170	272 665	619 225	205 467	433 071	(2)	258 774	476 492
décembre	205 061	622 417	156 090	617 426	160 579	707 384	215 282	661 039	203 236	616 186	154 455	625 770	314 655	905 016	293 750	894 920	207 454	826 679	181 628	614 699	(2)	180 965	657 457
janvier	236 351	858 768	248 323	865 749	269 639	977 023	255 385	916 424	240 771	856 957	257 000	882 770	414 944	1 319 960	296 593	1 191 513	228 631	1 055 309	(2)	204 305	819 004		
février	328 889	1 187 657	265 451	1 131 200	172 214	1 149 237	240 266	1 156 690	266 358	1 123 315	175 544	1 058 314	337 022	1 656 982	283 652	1 475 165	249 736	1 305 045	(2)	213 187	1 032 191		
mars	279 698	1 467 355	300 215	1 431 415	314 390	1 463 627	244 502	1 401 192	266 997	1 390 312	223 080	1 281 394	363 101	2 020 083	302 401	1 777 566	258 629	1 563 674	(2)	222 839	1 255 030		
avril	253 699	1 721 054	343 033	1 774 448	286 854	1 750 481	293 492	1 694 684	242 895	1 633 207	215 763	1 497 157	392 943	2 413 026	259 095	2 036 661	246 024	1 809 698	(2)	248 598	1 503 628		
mai	227 184	1 948 238	253 635	2 028 083	291 081	2 041 562	247 612	1 942 296	239 335	1 872 542	232 633	1 729 790	327 917	2 740 943	302 539	2 339 200	252 982	2 062 681	(2)	222 462	1 726 090		
juin	288 466	2 236 704	234 902	2 262 985	312 022	2 353 584	295 038	2 237 334	258 810	2 131 352	259 152	1 988 942	347 086	3 088 029	263 811	2 603 011	279 485	2 342 166	(2)	259 570	1 985 660		
juillet	206 890	2 443 594	253 022	2 516 007	202 823	2 556 407	268 755	2 506 089	196 458	2 327 810	210 522	2 199 464	303 231	3 391 260	246 174	2 849 185	226 329	2 568 496	(2)	204 044	2 189 704		
août	215 841	2 659 435	220 465	2 736 472	278 549	2 834 956	302 233	2 808 322	229 535	2 557 345	206 904	2 406 368	307 063	3 698 323	249 053	3 098 238	225 576	2 794 071	(2)	236 737	2 426 441		
septembre	257 933	2 917 368	273 690	3 010 162	297 354	3 132 310	208 828	3 017 150	198 529	2 755 874	59 566	2 465 934	317 989	4 016 312	237 930	3 336 168	158 789	2 952 860	(2)	267 633	2 694 074		

(1) Les chiffres indiqués incluent le sucre industriel (fin du régime des quotas en septembre 2017).

(2) Chiffres encore provisoires.

Source : FranceAgriMer

Evolution des ventes pour la consommation interieure (1)  
en cumul mobile sur douze mois, jusqu'au mois de décembre 2021

(en t de sucre blanc)

MOIS	Année 2008	Année 2009	Année 2010	Année 2011	Année 2012	Année 2013	Année 2014	Année 2015	Année 2016	Année 2017	Année 2018	Année 2019	Année 2020	Année 2021
janvier	2 841 564	2 850 633	2 640 418	3 183 662	2 726 346	2 924 349	3 121 436	3 071 711	2 957 683	2 781 687	2 903 124	3 887 865	3 199 964	(2) 2 716 555
février	2 849 955	2 822 706	2 676 537	3 193 931	2 801 685	2 860 911	3 028 199	3 139 763	2 983 775	2 690 873	3 064 602	3 834 495	3 166 048	(2) 2 680 006
mars	2 915 411	2 765 390	2 965 441	2 938 701	2 828 792	2 881 428	3 042 374	3 069 875	3 006 270	2 646 956	3 204 623	3 773 795	3 122 276	(2) 2 644 216
avril	2 957 574	2 797 827	2 936 157	2 888 950	2 855 763	2 970 762	2 986 195	3 076 513	2 955 673	2 619 824	3 381 803	3 639 947	3 109 205	(2) 2 646 790
mai	2 969 114	2 824 546	2 822 914	2 961 818	2 839 100	2 997 213	3 023 641	3 033 044	2 947 396	2 613 122	3 477 087	3 614 569	3 059 649	(2) 2 616 269
juin	2 954 637	2 858 971	2 777 427	2 964 582	2 864 161	2 943 649	3 100 761	3 016 060	2 911 168	2 613 464	3 565 021	3 531 294	3 075 323	(2) 2 596 354
juillet	2 999 556	2 404 279	3 203 605	2 963 489	2 869 586	2 989 781	3 050 562	3 081 992	2 838 871	2 627 528	3 657 730	3 474 237	3 055 479	(2) 2 558 002
août	3 031 610	2 407 657	3 366 077	2 734 307	2 897 786	2 994 405	3 108 646	3 105 676	2 766 173	2 604 897	3 757 889	3 416 227	3 032 001	(2) 2 529 770
septembre	3 152 523	2 261 175	3 394 298	2 732 006	2 917 368	3 010 162	3 132 310	3 017 150	2 755 874	2 465 934	4 016 312	3 336 168	2 952 860	(2) 2 537 580
octobre	3 057 018	2 279 345	3 411 661	2 716 274	2 940 302	3 052 839	3 158 936	2 951 626	2 763 227	2 527 600	4 063 539	3 337 577	2 833 903	(2) 2 368 902
novembre	3 059 636	2 392 764	3 252 544	2 715 846	2 961 348	3 095 631	3 031 262	3 213 249	2 814 239	2 584 980	4 027 121	3 354 223	2 766 706	(2) 2 471 624
décembre	2 885 407	2 571 373	3 233 137	2 725 119	2 912 377	3 100 120	3 085 965	3 614 153	2 765 458	2 745 180	4 006 216	3 267 927	2 740 880	(2) 2 523 791

(1) Les chiffres indiqués incluent les tonnages utilisés de sucre industriel (fin du régime des quotas en septembre 2017).

(2) Chiffres encore provisoires.

Source : FranceAgriMer

État des stocks de sucre détenus en France par les fabricants  
au dernier jour de chaque mois - 2021/2022 (en tonnes)

	septembre 2021	octobre 2021	novembre 2021	décembre 2021
I - Sucres détenus par le déclarant				
- Métropole	551 351	1 421 890	2 239 374	3 088 413
- Réunion	63 946	76 049	58 595	58 638
- Antilles	11 560	9 657	8 268	6 941
Total	626 857	1 507 596	2 306 237	3 153 992
Dont production de la campagne suivante	259 823			
II - Stockage Privé				
- Entrées				
- Sorties				
Total				
-Sucres sous régime de perfectionnement actif	0	0	0	0
III - Stock total	626 857	1 507 596	2 306 237	3 153 992

Source : FranceAgriMer

## IV– La situation des DOM



Production des DOM - janvier 2022

	2017/18 *			2018/19			2019/20			2020/2021			2021/2022		
	Reunion	Antilles	Total DOM	Reunion	Antilles	Total DOM	Reunion	Antilles	Total DOM	Reunion	Antilles	Total DOM	Reunion	Antilles	Total DOM
juillet	6 805		6 805	7 633	0	7 633	20 671	0	20 671	20 693	0	20 693	16 067	0	16 067
août	37 695		37 695	35 505	0	35 505	36 510	0	36 510	39 026	0	39 026	39 393	0	39 393
septembre	41 045		41 045	32 959	0	32 959	34 596	0	34 596	39 729	0	39 729	35 548	0	35 548
octobre	44 819		44 819	35 829	0	35 829	40 685	0	40 685	38 664	0	38 664	35 501	0	35 501
novembre	38 129		38 129	17 163	0	17 163	29 601	0	29 601	23 804	0	23 804	31 064	0	31 064
décembre	22 732		22 732	13 977	0	13 977	9 270	0	9 270	2 589	0	2 589	7 079	0	7 079
janvier	22	6	28	43	0	43	0	0	0	0	0	0	0	0	0
février	0	0	0	0	0	0	0	0	0	0	0	0	0	0	0
mars	0	11 250	11 250	0	11 084	11 084	0	7 204	7 204	0	7 464,61	7 465	0	0	0
avril	0	15 046	15 046	0	14 604	14 604	0	10 222	10 222	0	10 277	10 277	0	0	0
mai	0	12 938	12 938	0	14 507	14 507	0	12 889	12 889	0	11 104	11 104	0	0	0
juin	0	13 355	13 355	0	9 551	9 551	0	14 190	14 190	0	11 138	11 138	0	0	0
juillet	0	0	0	0	0	0	0	1 592	1 592	0	4 564	4 564	0	0	0
août	0	0	0	0	0	0	0	193	193	0	0	0	0	0	0
septembre	0	0	0	0	0	0	0	0	0	0	0	0	0	0	0
<b>Total</b>	<b>191 247</b>	<b>52 595</b>	<b>243 842</b>	<b>143 109</b>	<b>49 746</b>	<b>192 855</b>	<b>171 333</b>	<b>46 290</b>	<b>217 623</b>	<b>164 505</b>	<b>44 548</b>	<b>209 053</b>	<b>164 652</b>	<b>0</b>	<b>164 652</b>
<i>Dont TAF betteraves</i>	-	-	-	-	-	-	-	-	-	-	-	-	-	-	-

\* Fin du régime des quotas sucre à compter du 1er oct 2017

Source : FranceAgriMer

## V- Les échanges de sucre en l'état

Importations françaises de sucre en provenance des pays de l'UE

Campagne 2021/22

Sucre eq blanc (volume : en tonnes)

Union européenne	octobre	novembre	decembre	Cumul année N	Cumul année N-1	évolution(%)
TOTAL UE27	18 089,5	19 381,8	15 952,7	53 424,0	60 731,3	-12,0
PAYS-BAS	2 493,0	3 025,8	2 959,0	8 477,7	7 588,2	11,7
ALLEMAGNE	8 115,4	8 183,9	4 947,3	21 246,6	18 685,4	13,7
ITALIE	643,6	448,8	488,2	1 580,6	3 243,4	-51,3
IRLANDE	.	3,1	82,8	85,9	3,4	2 396,5
DANEMARK	1,0	2,6	1,0	4,6	6,4	-29,1
GRÈCE	0,1	.	.	0,1	0,8	-83,0
PORTUGAL	80,3	56,8	15,3	152,4	452,2	-66,3
ESPAGNE	2 031,9	1 430,1	2 803,6	6 265,5	7 094,4	-11,7
BELGIQUE	3 587,7	5 283,3	3 880,2	12 751,2	21 669,7	-41,2
LUXEMBOURG	14,9	14,9	17,7	47,6	54,3	-12,3
SUÈDE	0,1	0,0	0,3	0,5	0,4	13,3
AUTRICHE	49,1	1,2	23,0	73,3	84,5	-13,2
MALTE	.	22,1	.	22,1	.	.
LITUANIE	0,0	0,0	0,0	0,1	0,0	10,6
POLOGNE	462,9	169,4	16,1	648,3	714,9	-9,3
RÉPUBLIQUE TCHÈQ	609,4	739,8	695,2	2 044,4	1 133,3	80,4
SLOVAQUIE	.	0,1	0,1	0,1	0,1	-7,5
HONGRIE	.	.	0,1	0,1	.	.
ROUMANIE	0,1	0,0	0,1	0,2	.	.
BULGARIE	.	.	22,7	22,7	.	.

Sources : Douanes françaises

Importations françaises de sucre en provenance des pays de l'UE

Campagne 2020/21

Sucre eq blanc (volume : en tonnes)

Union européenne	octobre	novembre	decembre	janvier	février	mars	avril	mai	juin	juillet	août	septembre	Cumul année N
TOTAL UE27	14 835,6	21 971,2	23 924,4	20 008,7	15 075,9	18 029,0	22 203,8	18 687,7	18 774,3	24 686,3	19 414,3	23 469,8	241 081,1
PAYS-BAS	2 220,4	3 653,5	1 714,2	2 127,6	2 319,0	2 138,2	1 958,1	2 427,6	2 556,3	2 349,9	3 053,3	3 318,2	29836
ALLEMAGNE	5 127,7	7 375,4	6 182,2	7 807,5	6 149,3	6 574,2	9 463,7	7 672,9	8 348,2	15 413,5	9 100,3	10 737,4	99952
ITALIE	1 170,4	1 020,0	1 052,9	354,1	210,7	1 757,2	352,3	303,4	390,0	641,6	384,3	592,1	8229
IRLANDE	.	1,8	1,7	1,7	0,0	1,6	26,7	4,9	.	.	3,2	124,7	166
DANEMARK	1,0	3,3	2,1	1,2	0,2	0,1	0,2	1,0	2,7	0,6	1,4	2,8	17
GRÈCE	0,8	.	.	.	.	.	.	.	.	.	1,1	0,0	2
PORTUGAL	315,9	129,4	6,9	35,4	6,1	31,2	31,6	3,2	49,6	32,9	267,2	652,4	1562
ESPAGNE	2 801,9	2 975,6	1 316,9	1 043,8	1 592,9	2 952,5	4 915,0	3 298,6	2 482,2	1 719,9	2 199,0	3 204,1	30502
BELGIQUE	2 692,8	6 369,9	12 607,0	7 459,3	3 336,3	3 618,6	3 087,9	3 356,1	4 222,4	2 974,4	3 106,2	3 793,8	56625
LUXEMBOURG	17,5	19,6	17,1	16,3	13,4	17,5	16,1	11,5	15,4	13,0	77,1	17,2	252
SUÈDE	.	.	0,4	.	0,5	0,4	.	.	0,1	0,1	0,1	0,2	2
FINLANDE	.	.	.	.	.	.	.	.	.	0,0	.	.	0
AUTRICHE	46,0	0,0	38,5	46,0	25,1	23,0	23,0	65,0	24,7	73,1	23,0	72,0	459
MALTE	.	.	.	46,5	18,4	69,8	23,3	23,3	23,3	.	.	.	204
LITUANIE	0,0	0,0	0,0	0,0	0,0	0,0	0,0	0,0	0,0	0,0	0,0	23,2	23
POLOGNE	56,7	5,3	652,8	566,3	909,1	426,9	1 433,0	333,4	167,7	290,2	24,0	113,3	4979
RÉPUBLIQUE TCHÈQ	384,3	417,4	331,6	503,0	494,7	417,3	378,3	467,6	446,0	726,6	559,4	506,3	5632
SLOVAQUIE	0,1	0,0	0,0	0,0	0,0	0,1	0,0	0,1	0,1	0,1	0,1	0,0	1
HONGRIE	.	.	.	.	.	.	.	.	.	.	23,4	.	23
ROUMANIE	.	.	.	.	0,1	0,3	0,1	0,1	.	0,0	0,0	.	1
BULGARIE	.	.	.	.	.	.	.	.	21,7	.	.	.	22
CROATIE	.	.	.	.	.	.	494,4	719,0	24,0	450,2	591,4	312,0	2591

Sources : Douanes françaises

Exportations françaises de sucre vers les pays de l'UE  
 Campagne 2021/22  
 Sucre eq blanc (volume : en tonnes)

Union européenne	octobre	novembre	decembre	Cumul année N	Cumul année N-1	évolution(%)
Total UE27	135 347,2	172 235,6	135 231,1	442 814,0	399 740,7	10,8
PAYS-BAS	3 273,6	3 518,4	3 145,7	9 937,8	6 397,1	55,3
ALLEMAGNE	15 280,9	14 010,4	11 617,4	40 908,7	55 563,4	-26,4
ITALIE	33 689,3	55 029,5	41 492,1	130 210,9	136 827,4	-4,8
IRLANDE	4 612,9	2 776,4	1 709,5	9 098,9	7 049,9	29,1
DANEMARK	277,1	226,4	49,7	553,2	223,5	147,4
GRÈCE	2 869,1	1 649,9	3 033,8	7 552,7	10 999,5	-31,3
PORTUGAL	58,5	16 544,2	74,3	16 677,1	12 935,9	28,9
ESPAGNE	40 587,7	48 031,6	41 200,0	129 819,3	103 356,5	25,6
BELGIQUE	23 960,7	26 219,2	27 216,4	77 396,3	54 780,6	41,3
LUXEMBOURG	46,7	60,9	43,9	151,4	121,1	25,0
SUÈDE	0,5	7,6	0,1	8,2	8,2	-0,1
FINLANDE	25,2	0,2	0,4	25,8	1,0	2 577,6
AUTRICHE	2 472,1	2 673,6	2 563,7	7 709,4	8 948,7	-13,8
MALTE	.	0,2	47,1	47,3	69,0	-31,5
ESTONIE	0,2	0,1	0,2	0,5	1,1	-53,0
LETTONIE	.	0,0	.	0,0	1,1	-97,0
LITUANIE	0,5	0,9	3,0	4,4	5,5	-19,9
POLOGNE	156,3	998,7	892,6	2 047,6	740,5	176,5
RÉPUBLIQUE TCHÈQUE	125,9	327,5	45,1	498,5	1 019,5	-51,1
SLOVAQUIE	1,4	11,7	0,1	13,2	12,6	4,9
HONGRIE	4,6	71,2	1,1	76,9	156,8	-51,0
ROUMANIE	11,6	5,1	1 119,8	1 136,5	156,8	624,7
BULGARIE	93,9	48,6	627,9	770,4	269,6	185,8
SLOVÉNIE	22,8	22,4	47,8	93,1	31,6	194,4
CROATIE	7 775,4	0,1	48,5	7 824,0	23,4	33 304,1
CHYPRE	0,3	0,7	250,7	251,8	40,3	524,4

Sources : Douanes françaises

Exportations françaises de sucre vers les pays de l'UE

Campagne 2020/21

Sucre eq blanc (volume : en tonnes)

Union européenne	octobre	novembre	decembre	janvier	février	mars	avril	mai	juin	juillet	août	septembre	Cumul année N	Cumul année N-1	évolution(%)
Total UE27	147 261,4	145 931,2	106 548,0	113 398,9	123 628,1	114 250,4	92 892,0	90 462,7	116 665,9	99 188,3	80 232,2	84 914,9	1 315 374,0	1 886 240,4	-30,3
PAYS-BAS	1 884,5	2 334,6	2 178,1	9 353,5	3 712,1	3 111,9	3 008,6	2 404,9	3 044,6	2 494,5	2 496,5	1 946,4	37970	56987	-33,4
ALLEMAGNE	20 861,6	19 457,2	15 244,6	12 788,0	13 423,3	16 532,2	14 272,7	14 164,4	14 425,1	15 023,3	15 005,0	13 860,3	185058	267081	-30,7
ITALIE	42 373,8	58 615,4	35 838,2	19 450,2	23 645,7	23 133,9	18 098,6	21 013,3	40 041,4	20 386,0	17 609,8	17 936,6	338143	529699	-36,2
IRLANDE	2 246,0	2 228,4	2 575,5	1 917,7	4 256,8	5 291,5	4 879,3	4 493,6	4 688,6	4 102,4	3 948,2	4 698,9	45327	49332	-8,1
DANEMARK	49,9	75,0	98,7	74,9	302,4	350,4	273,2	270,7	351,8	248,4	251,1	109,4	2456	1176	108,8
GRÈCE	4 395,9	3 114,6	3 489,0	4 538,9	1 539,8	1 316,3	1 225,9	1 319,2	2 090,1	2 665,4	1 416,6	599,4	27711	45176	-38,7
PORTUGAL	12 648,5	224,1	63,3	9 859,9	337,9	10 080,8	172,4	140,4	67,7	9 920,4	76,0	70,3	43662	13123	232,7
ESPAGNE	38 617,7	36 298,1	28 440,7	38 001,1	51 671,4	29 719,5	27 955,3	28 050,3	32 725,7	25 955,9	20 632,4	25 241,3	383309	547601	-30,0
BELGIQUE	19 871,5	19 341,6	15 567,6	15 232,0	15 379,3	17 044,1	17 251,6	14 002,0	15 665,4	15 144,6	15 829,7	18 443,2	198772	295437	-32,7
LUXEMBOURG	36,7	44,1	40,4	50,0	61,5	41,5	25,3	41,5	56,3	48,9	17,8	70,3	534	554	-3,6
SUÈDE	0,4	7,4	0,4	1,1	0,1	0,5	0,5	3,2	1,0	5,8	0,9	10,4	32	20	60,6
FINLANDE	0,2	0,6	0,1	0,1	0,1	2,5	0,2	.	1,3	0,5	0,0	25,1	31	1	3 743,4
AUTRICHE	3 519,9	3 537,2	1 891,7	1 668,0	1 341,3	2 926,6	4 089,9	2 409,0	2 742,6	2 762,0	2 543,1	1 477,8	30909	37702	-18,0
MALTE	47,0	.	22,0	.	44,1	.	22,0	0,2	68,7	72,0	22,0	47,2	345	830	-58,4
ESTONIE	0,4	0,5	0,3	0,2	0,1	0,1	0,0	0,0	0,1	0,0	0,1	0,0	2	2	8,1
LETTONIE	0,0	1,0	.	0,0	0,0	0,2	0,0	.	.	0,0	.	.	1	8	-83,0
LITUANIE	3,0	.	2,5	3,0	0,1	0,0	6,0	0,9	0,8	0,9	.	0,3	17	9	101,2
POLOGNE	141,7	23,7	575,0	151,8	243,9	331,7	354,8	335,1	338,6	175,3	152,0	167,1	2991	7497	-60,1
RÉPUBLIQUE TCHÈQ	251,5	441,0	326,9	142,3	478,6	273,3	218,0	40,8	188,6	52,7	83,0	89,4	2586	4264	-39,4
SLOVAQUIE	12,2	0,1	0,3	0,2	0,5	0,5	12,3	0,4	0,6	0,4	0,1	0,2	28	14	94,4
HONGRIE	83,2	72,3	1,2	23,6	14,9	57,3	39,9	23,5	25,3	65,4	27,4	33,7	468	705	-33,6
ROUMANIE	47,1	20,3	89,5	118,3	20,9	25,8	0,2	43,6	1,8	10,9	48,1	13,4	440	22060	-98,0
BULGARIE	118,4	53,1	98,1	23,0	7 104,0	4 008,0	962,4	1 658,6	50,8	50,0	27,8	.	14154	6397	121,3
SLOVÉNIE	26,5	1,0	4,1	0,9	1,3	1,0	22,7	22,7	1,2	2,4	44,2	24,8	153	216	-29,4
CROATIE	23,4	.	.	0,0	47,6	0,2	0,2	24,4	87,2	0,2	.	48,5	232	110	109,9
CHYPRE	0,3	40,0	0,0	0,0	0,1	0,6	0,0	0,0	0,5	.	0,4	1,0	43	241	-82,1

Sources : Douanes françaises

Importations françaises de sucre des pays tiers par origine

Campagne 2021/22

Sucre eq blanc (volume : en tonnes)

	octobre	novembre	decembre	Cumul année N	Cumul année N-1	évolution(%)
TOTAL PAYS TIERS	9 971,9	8 627,7	6 932,9	25 532,5	21 022,0	21,5
<b>Afrique centrale, orientale et australe</b>	<b>octobre</b>	<b>novembre</b>	<b>decembre</b>	<b>Cumul année N</b>	<b>Cumul année N-1</b>	<b>évolution(%)</b>
RÉPUBLIQUE DÉMOCRATIQUE DU CONGO	.	.	0,0	0,0	.	.
UGANDA	0,1	0,0	0,0	0,1	.	.
MADAGASCAR	.	.	1,1	1,1	.	.
MAURICE	1 655,3	1 195,5	2 132,1	4 982,8	4 104,4	21,4
MALAWI	1,6	.	0,8	2,3	2,3	2,6
AFRIQUE DU SUD	.	27,0	.	27,0	390,0	-93,1
SWAZILAND	0,2	0,0	0,0	0,2	0,3	-14,0
<b>Afrique centrale, orientale et australe</b>	<b>1 657,0</b>	<b>1 222,6</b>	<b>2 133,9</b>	<b>5 013,5</b>	<b>4 496,9</b>	<b>11,5</b>

<b>Afrique du Nord</b>	octobre	novembre	decembre	Cumul année N	Cumul année N-1	évolution(%)
MAROC	35,2	2,7	181,4	219,2	191,1	14,7
ALGÉRIE	902,1	1 131,9	347,1	2 381,1	2 395,9	-0,6
TUNISIE	.	.	0,0	0,0	.	.
ÉGYPTE	.	0,0	.	0,0	48,0	-100,0
Afrique du Nord	937,2	1 134,6	528,5	2 600,3	2 635,0	-1,3

<b>Afrique occidentale</b>	octobre	novembre	decembre	Cumul année N	Cumul année N-1	évolution(%)
BURKINA FASO	.	0,0	.	0,0	.	.
CÔTE D'IVOIRE	0,1	0,0	0,1	0,2	0,1	136,8
Afrique occidentale	0,1	0,0	0,1	0,2	0,1	136,8

<b>Amérique du Nord, Central et Caraïbes</b>	octobre	novembre	decembre	Cumul année N	Cumul année N-1	évolution(%)
ÉTATS-UNIS D'AMÉRIQUE	9,1	9,8	3,2	22,0	7,4	198,0
CANADA	.	0,0	1,0	1,0	0,0	99 593,8
MEXIQUE	0,0	.	.	0,0	0,0	-27,8
GUATEMALA	24,0	72,0	.	96,0	288,0	-66,7
EL SALVADOR	.	.	0,0	0,0	.	.
COSTA RICA	19,4	274,6	0,8	294,8	136,6	115,8
SAINTE-LUCIE	.	.	.	.	0,4	.
Amérique du Nord, Central et Caraïbes	52,4	356,4	5,0	413,8	432,4	-4,3

<b>Amérique du Sud</b>	octobre	novembre	decembre	Cumul année N	Cumul année N-1	évolution(%)
COLOMBIE	2 789,3	3 102,7	900,0	6 792,0	3 179,0	113,7
SURINAM	0,8	1,5	.	2,2	1,9	18,9
ÉQUATEUR	24,4	.	.	24,4	17,0	44,0
PÉROU	.	.	30,9	30,9	193,5	-84,0
BRÉSIL	2 841,0	1 977,0	1 536,5	6 354,5	4 827,7	31,6
CHILI	.	.	0,0	0,0	.	.
PARAGUAY	385,5	82,3	97,3	565,1	466,8	21,0
ARGENTINE	152,0	78,2	109,7	339,8	297,0	14,4
Amérique du Sud	6 193,0	5 241,6	2 674,3	14 108,9	8 982,8	57,1

<b>Australie et Océanie</b>	octobre	novembre	decembre	Cumul année N	Cumul année N-1	évolution(%)
AUSTRALIE	.	.	.	.	8,0	.
Australie et Océanie	.	.	.	.	8,0	.

<b>Autre pays d'Asie</b>	octobre	novembre	decembre	Cumul année N	Cumul année N-1	évolution(%)
THAÏLANDE	36,3	60,0	671,7	768,0	1 330,0	-42,3
LAOS	.	229,2	523,3	752,4	859,5	-12,5
VIÊT-NAM	.	.	0,0	0,0	.	.
CAMBODGE	.	.	.	.	0,1	.
INDONÉSIE	.	.	1,1	1,1	2,8	-62,1
SINGAPOUR	.	.	0,0	0,0	.	.
PHILIPPINES	31,5	48,9	46,6	127,0	219,2	-42,1
CHINE	19,5	13,6	1,3	34,4	42,1	-18,4
CORÉE DU SUD	.	1,6	.	1,6	1,0	53,6
JAPON	0,8	0,6	0,1	1,5	0,4	234,0
TAÏWAN	0,4	2,7	0,0	3,2	11,9	-73,6
<b>Autre pays d'Asie</b>	<b>88,6</b>	<b>356,5</b>	<b>1 244,0</b>	<b>1 689,1</b>	<b>2 467,1</b>	<b>-31,5</b>

CEI et Europe hors Union européenne	octobre	novembre	decembre	Cumul année N	Cumul année N-1	évolution(%)
ROYAUME-UNI	895,2	285,1	267,8	1 448,1	1 490,1	-2,8
NORVÈGE	.	.	.	.	1,6	.
SUISSE	121,5	0,4	24,1	146,0	49,3	196,0
SERBIE	0,5	0,4	0,6	1,5	.	.
<b>CEI et Europe hors Union européenne</b>	<b>1 017,2</b>	<b>285,9</b>	<b>292,5</b>	<b>1 595,5</b>	<b>1 541,0</b>	<b>3,5</b>

Moyen-Orient	octobre	novembre	decembre	Cumul année N	Cumul année N-1	évolution(%)
TURQUIE	.	.	0,0	0,0	0,2	-87,1
IRAN	.	0,1	.	0,1	0,0	1 242,9
ISRAËL	.	.	.	.	0,4	.
ARABIE SAOUDITE	0,0	0,0	0,0	0,0	.	.
ÉMIRATS ARABES UNIS	0,7	3,2	1,0	4,8	10,3	-53,0
<b>Moyen-Orient</b>	<b>0,7</b>	<b>3,3</b>	<b>1,1</b>	<b>5,0</b>	<b>10,8</b>	<b>-53,8</b>

Sous continent indien	octobre	novembre	decembre	Cumul année N	Cumul année N-1	évolution(%)
PAKISTAN	0,6	.	0,8	1,3	.	.
INDE	25,0	27,0	49,3	101,3	436,9	-76,8
SRI LANKA	.	.	3,5	3,5	10,9	-67,9
<b>Sous continent indien</b>	<b>25,6</b>	<b>27,0</b>	<b>53,6</b>	<b>106,1</b>	<b>447,8</b>	<b>-76,3</b>



	octobre	novembre	decembre	janvier	février	mars	avril	mai	juin	juillet	août	septembre	Cumul année N	Cumul année N-1	évolution(%)
<b>TOTAL PAYS TIERS</b>	6 825,5	7 103,9	7 092,5	4 678,9	5 401,1	5 140,9	7 743,7	7 791,4	6 406,3	5 125,3	8 017,0	8 675,2	80 001,7	77 102,5	3,8
<b>Afrique centrale, orientale et australe</b>															
RÉPUBLIQUE DÉMOCRATIQUE DU CONGO	.	.	.	0,0	.	0,0	0,0	0,0	0,0	.	0,1	.	0,1	0,0	274,4
OUGANDA	.	.	.	0,4	.	.	.	0,0	0,0	0,1	.	0,0	0,0	0,6	.
MOZAMBIQUE	.	.	.	.	.	.	.	.	.	.	.	0,0	.	0,0	.
MADAGASCAR	.	.	.	.	0,0	.	.	.	.	0,2	.	.	0,2	1,5	-84,8
MAURICE	962,9	1 353,1	1 788,4	1 012,5	1 944,4	995,3	3 501,4	1 252,6	1 010,0	659,9	1 188,1	72,7	15 741,2	15 415,7	2,1
ZAMBIE	.	.	.	.	.	.	.	.	.	.	.	2,9	2,9	.	.
MALAWI	0,4	0,3	1,6	0,2	0,2	1,0	21,3	0,9	1,6	.	.	0,8	0,8	28,9	-21,2
AFRIQUE DU SUD	.	195,0	195,0	97,3	27,0	197,6	411,9	.	27,0	.	.	27,0	1 177,8	2 060,1	-42,8
SWAZILAND	0,2	0,0	0,0	0,2	0,3	18,9	38,8	0,1	18,6	24,1	0,2	0,3	101,6	1,4	7 049,1
<b>Afrique centrale, orientale et australe</b>	<b>963,5</b>	<b>1 548,4</b>	<b>1 985,0</b>	<b>1 110,8</b>	<b>1 971,8</b>	<b>1 212,8</b>	<b>3 973,4</b>	<b>1 253,6</b>	<b>1 057,2</b>	<b>684,3</b>	<b>1 189,1</b>	<b>103,7</b>	<b>17 053,5</b>	<b>17 515,5</b>	<b>-2,6</b>

<b>Afrique du Nord</b>	octobre	novembre	decembre	janvier	février	mars	avril	mai	juin	juillet	août	septembre	Cumul année N	Cumul année N-1	évolution(%)
MAROC	29,3	30,1	131,7	55,4	50,8	34,1	29,5	101,3	105,7	6,1	31,2	7,1	612,4	1 114,2	-45,0
ALGÉRIE	1 040,6	677,7	677,6	338,8	990,0	1 333,2	751,3	1 191,2	1 456,4	1 178,1	1 603,8	1 351,9	12 590,6	8 008,0	57,2
TUNISIE	.	.	.	.	.	.	.	0,4	0,0	.	.	.	.	0,4	8,9
ÉGYPTE	48,0	.	0,0	.	.	.	75,0	100,0	.	.	.	.	223,0	150,1	48,6
<b>Afrique du Nord</b>	<b>1 117,9</b>	<b>707,8</b>	<b>809,3</b>	<b>394,2</b>	<b>1 040,8</b>	<b>1 367,3</b>	<b>855,8</b>	<b>1 392,9</b>	<b>1 562,1</b>	<b>1 184,2</b>	<b>1 635,0</b>	<b>1 359,0</b>	<b>13 426,3</b>	<b>9 272,6</b>	<b>44,8</b>

<b>Afrique occidentale</b>	octobre	novembre	decembre	janvier	février	mars	avril	mai	juin	juillet	août	septembre	Cumul année N	Cumul année N-1	évolution(%)
SENÉGAL	.	.	.	.	.	.	.	.	.	.	.	.	.	.	0,0
CÔTE D'IVOIRE	0,1	0,0	0,0	0,1	.	0,2	0,5	0,1	0,0	0,1	0,0	0,0	1,0	0,3	270,7
BÉNIN	.	.	.	0,0	.	.	.	.	.	.	.	0,0	0,0	.	.
CAMEROUN	.	.	.	.	.	2,2	.	.	.	.	.	.	2,2	.	.
<b>Afrique occidentale</b>	<b>0,1</b>	<b>0,0</b>	<b>0,0</b>	<b>0,1</b>	<b>.</b>	<b>2,3</b>	<b>0,5</b>	<b>0,1</b>	<b>0,0</b>	<b>0,1</b>	<b>0,0</b>	<b>0,0</b>	<b>3,2</b>	<b>0,3</b>	<b>907,3</b>

<b>Amérique du Nord, Central et Caraïbes</b>	octobre	novembre	decembre	janvier	février	mars	avril	mai	juin	juillet	août	septembre	Cumul année N	Cumul année N-1	évolution(%)
ÉTATS-UNIS D'AMÉRIQUE	2,5	2,5	2,4	6,8	1,7	6,6	6,6	3,7	12,0	14,4	1,5	13,8	74,6	161,9	-54,0
CANADA	.	0,0	0,0	.	.	.	.	.	.	.	2,1	0,0	2,1	1,9	10,2
MEXIQUE	.	0,0	.	.	.	.	.	.	.	1,0	.	.	1,1	2,5	-57,9
GUATEMALA	.	216,0	72,0	.	.	72,0	312,0	192,0	139,4	.	.	.	1 003,4	281,4	256,6
COSTA RICA	58,1	38,8	39,7	.	38,8	120,2	104,7	20,4	213,2	46,5	155,0	89,1	924,5	557,7	65,8
HAÏTI	.	.	.	.	.	.	.	.	.	0,0	.	.	0,0	.	.
RÉPUBLIQUE DOMINICAINE	.	.	.	.	.	.	.	.	.	.	.	.	.	0,0	.
ANTIGUA ET BARBUDA	.	.	.	.	.	.	.	.	1,0	.	.	.	1,0	.	.
SAINTE-LUCIE	0,4	.	.	.	.	0,5	.	.	.	.	.	0,0	0,0	0,9	16,9
BARBADE	.	.	.	.	.	.	0,1	.	.	.	1,9	.	2,0	.	.
<b>Amérique du Nord, Central et Caraïbes</b>	<b>61,0</b>	<b>257,3</b>	<b>114,2</b>	<b>6,8</b>	<b>40,4</b>	<b>199,3</b>	<b>423,4</b>	<b>216,2</b>	<b>365,6</b>	<b>62,0</b>	<b>160,6</b>	<b>102,9</b>	<b>2 009,6</b>	<b>1 006,3</b>	<b>99,7</b>

<b>Amérique du Sud</b>	octobre	novembre	decembre	janvier	février	mars	avril	mai	juin	juillet	août	septembre	Cumul année N	Cumul année N-1	évolution(%)
COLOMBIE	1 698,8	814,0	666,2	178,5	38,6	140,3	44,1	502,3	630,7	90,1	914,8	1 783,7	7 502,0	13 120,6	-42,8
SURINAM	0,6	0,3	1,0	1,0	0,1	0,3	1,0	0,2	.	.	0,0	2,3	6,6	6,7	-1,9
ÉQUATEUR	17,0	.	.	25,0	.	.	.	16,1	19,6	24,4	.	.	102,0	146,2	-30,2
PÉROU	68,0	30,9	94,6	49,2	115,6	30,1	12,0	172,0	133,3	81,9	34,2	.	821,7	471,1	74,4
BRÉSIL	1 135,3	2 213,8	1 478,7	1 118,1	1 080,4	948,7	1 109,0	2 287,4	722,7	1 514,7	2 911,2	2 326,6	18 846,5	13 732,8	37,2
PARAGUAY	49,7	219,7	197,4	43,7	93,3	170,8	251,4	129,5	429,3	303,2	44,1	157,4	2 089,4	2 024,9	3,2
URUGUAY	.	.	.	.	.	.	0,0	.	.	.	.	.	0,0	.	.
ARGENTINE	24,0	199,0	74,0	149,0	96,0	149,0	323,0	24,0	423,0	26,9	245,6	199,9	1 933,4	1 177,8	64,2
<b>Amérique du Sud</b>	<b>2 993,4</b>	<b>3 477,7</b>	<b>2 511,7</b>	<b>1 564,4</b>	<b>1 424,0</b>	<b>1 439,2</b>	<b>1 740,5</b>	<b>3 131,4</b>	<b>2 358,5</b>	<b>2 041,3</b>	<b>4 149,8</b>	<b>4 469,8</b>	<b>31 301,7</b>	<b>30 680,1</b>	<b>2,0</b>

<b>Australie et Océanie</b>	octobre	novembre	decembre	janvier	février	mars	avril	mai	juin	juillet	août	septembre	Cumul année N	Cumul année N-1	évolution(%)
AUSTRALIE	.	.	8,0	.	0,0	.	.	.	.	.	.	.	8,0	.	.
FIDJI	.	.	.	.	.	.	.	.	.	.	.	.	.	0,2	.
<b>Australie et Océanie</b>	<b>.</b>	<b>.</b>	<b>8,0</b>	<b>.</b>	<b>0,0</b>	<b>.</b>	<b>.</b>	<b>.</b>	<b>.</b>	<b>.</b>	<b>.</b>	<b>.</b>	<b>8,0</b>	<b>0,2</b>	<b>4 048,6</b>

<b>Autre pays d'Asie</b>	octobre	novembre	decembre	janvier	février	mars	avril	mai	juin	juillet	août	septembre	Cumul année N	Cumul année N-1	évolution(%)
MYANMAR	.	.	.	.	.	.	.	.	.	.	.	.	.	19,4	.
THAÏLANDE	544,1	79,0	706,9	817,2	238,9	140,0	22,5	596,2	193,6	331,2	54,8	535,5	4 259,9	7 373,5	-42,2
LAOS	360,0	337,1	162,4	263,3	246,6	217,9	115,5	250,8	192,6	211,0	115,4	23,3	2 496,1	816,4	205,7
VIÊT-NAM	.	.	.	.	2,0	.	.	0,2	.	.	.	.	2,2	.	.
CAMBODGE	.	0,1	.	0,0	.	.	.	.	.	.	.	.	0,1	0,1	-22,2
INDONÉSIE	1,1	0,6	1,2	0,5	1,1	0,5	1,2	0,6	2,0	.	2,7	1,7	13,1	17,1	-23,4
MALAISIE	.	.	.	0,0	.	.	0,0	.	0,0	.	.	.	0,0	.	.
SINGAPOUR	.	.	.	.	0,0	.	.	.	0,0	.	.	.	0,0	0,0	125,8
PHILIPPINES	62,0	93,1	64,1	66,4	59,1	64,1	100,2	35,0	104,5	46,5	75,7	75,6	846,4	631,2	34,1
CHINE	18,0	20,0	4,1	0,8	1,7	16,4	51,0	20,0	17,9	0,2	17,4	0,5	168,1	195,9	-14,2
CORÉE DU SUD	0,1	0,0	0,9	0,1	1,8	.	0,1	0,1	3,6	0,6	0,1	1,3	8,5	7,3	16,1
JAPON	0,3	0,1	0,0	0,2	0,1	0,1	0,3	0,1	0,1	0,2	0,7	0,6	3,0	2,5	17,6
TAÏWAN	9,2	.	2,8	0,1	0,7	0,1	0,4	9,9	1,9	6,1	3,0	7,4	41,5	8,6	384,7
HONG-KONG	.	.	.	.	.	0,0	.	.	.	.	.	.	0,0	.	.
<b>Autre pays d'Asie</b>	<b>994,8</b>	<b>530,0</b>	<b>942,3</b>	<b>1 148,7</b>	<b>551,9</b>	<b>439,2</b>	<b>291,2</b>	<b>912,9</b>	<b>516,3</b>	<b>595,9</b>	<b>269,9</b>	<b>645,9</b>	<b>7 839,0</b>	<b>9 072,0</b>	<b>-13,6</b>

CEI et Europe hors Union européenne	octobre	novembre	decembre	janvier	février	mars	avril	mal	juin	juillet	août	septembre	Cumul année N	Cumul année N-1	évolution(%)	
ROYAUME-UNI	658,5	384,9	446,8	304,7	323,7	246,8	377,4	363,6	486,9	527,0	408,4	1 432,4	5 961,1	8 711,8	-31,6	
NORVÈGE	-	-	1,6	1,5	-	-	-	1,5	-	-	-	-	-	4,6	2,2	112,3
SUISSE	0,6	25,3	23,4	0,0	36,8	24,2	35,1	22,9	24,1	12,9	120,2	550,8	876,3	149,8	484,8	
ANDORRE	-	-	-	-	-	-	-	-	-	-	-	-	-	-	1,9	-
RUSSIE	-	-	-	-	-	-	-	-	-	0,0	-	0,4	0,4	-	-	-
SERBIE	-	-	-	-	-	-	-	0,2	-	0,3	-	0,5	1,0	-	-	-
<b>CEI et Europe hors Union européenne</b>	<b>659,1</b>	<b>410,2</b>	<b>471,8</b>	<b>306,3</b>	<b>360,5</b>	<b>271,1</b>	<b>412,6</b>	<b>388,2</b>	<b>511,0</b>	<b>540,2</b>	<b>528,6</b>	<b>1 983,9</b>	<b>6 843,3</b>	<b>8 865,8</b>	<b>-22,8</b>	

Moyen-Orient	octobre	novembre	decembre	janvier	février	mars	avril	mal	juin	juillet	août	septembre	Cumul année N	Cumul année N-1	évolution(%)
TURQUIE	-	-	0,2	0,1	-	0,0	0,2	-	-	0,2	-	0,1	0,8	2,2	-64,9
LIBAN	-	-	-	-	-	-	-	-	-	-	-	-	-	0,0	-
IRAN	0,0	-	-	-	-	0,1	-	-	-	-	-	-	0,1	-	-
ISRAËL	-	-	0,4	0,0	5,6	6,1	-	0,1	-	0,0	-	0,0	12,1	3,1	295,2
EMIRATS ARABES UNIS	3,8	2,4	4,1	5,3	2,1	2,7	0,5	4,9	2,0	0,0	1,5	0,7	30,0	2,8	962,7
<b>Moyen-Orient</b>	<b>3,8</b>	<b>2,4</b>	<b>4,6</b>	<b>5,4</b>	<b>7,8</b>	<b>8,9</b>	<b>0,7</b>	<b>5,0</b>	<b>2,0</b>	<b>0,2</b>	<b>1,5</b>	<b>0,8</b>	<b>43,1</b>	<b>8,1</b>	<b>432,0</b>

Sous continent indien	octobre	novembre	decembre	janvier	février	mars	avril	mal	juin	juillet	août	septembre	Cumul année N	Cumul année N-1	évolution(%)
PAKISTAN	-	-	-	-	-	-	1,2	-	0,1	0,1	-	-	-	1,4	-
INDE	28,4	163,6	245,0	141,2	3,8	195,5	40,7	488,9	33,1	17,0	82,5	9,2	1 448,8	663,2	118,4
SRI LANKA	3,6	6,6	0,6	1,0	-	5,2	3,9	2,5	0,4	-	-	-	23,8	18,4	29,6
<b>Sous continent indien</b>	<b>32,0</b>	<b>170,2</b>	<b>245,6</b>	<b>142,2</b>	<b>3,8</b>	<b>200,7</b>	<b>45,7</b>	<b>491,4</b>	<b>33,6</b>	<b>17,1</b>	<b>82,5</b>	<b>9,2</b>	<b>1 474,0</b>	<b>681,6</b>	<b>116,2</b>

Exportations françaises de sucre vers les pays tiers par pays de destination

Campagne 2021/22

exportations de sucre par pays de destination, à l'exclusion des dédouanements effectués en Belgique: Sucre eq blanc (volume : en tonnes)

	octobre	novembre	decembre	Cumul année N	Cumul année N-1	évolution(%)
<b>TOTAL PAYS TIERS</b>	35 059,8	48 879,3	88 036,9	171 976,0	146 821,8	17,1
<b>Afrique centrale,orientale et australe</b>	<b>octobre</b>	<b>novembre</b>	<b>decembre</b>	<b>Cumul année N</b>	<b>Cumul année N-1</b>	<b>évolution(%)</b>
RÉPUBLIQUE CENTRAFRICAINE	.	.	0,1	0,1	0,3	-66,5
GUINÉE ÉQUATORIALE	0,2	.	.	0,2	0,3	-23,1
GABON	0,1	0,4	0,2	0,6	5,9	-89,0
RÉPUBLIQUE DU CONGO	0,2	0,1	.	0,2	0,1	212,3
RÉPUBLIQUE DÉMOCRATIQUE DU CONGO	.	.	.	.	1,8	.
DJIBOUTI	.	.	.	.	0,1	.
KENYA	.	.	120,0	120,0	1 008,0	-88,1
UGANDA	.	2 025,0	.	2 025,0	.	.
TANZANIE	.	.	.	.	720,0	.
MADAGASCAR	0,4	0,1	0,3	0,8	0,2	351,1
MAURICE	0,0	0,0	0,1	0,1	0,6	-77,4
COMORES	0,7	0,0	22,8	23,5	1,2	1 862,1
<b>Afrique centrale,orientale et australe</b>	<b>1,7</b>	<b>2 025,6</b>	<b>143,4</b>	<b>2 170,7</b>	<b>1 738,3</b>	<b>24,9</b>

<b>Afrique du Nord</b>	octobre	novembre	decembre	Cumul année N	Cumul année N-1	évolution(%)
MAROC	92,0	88,0	104,8	284,8	70,0	306,9
ALGÉRIE	.	1,2	0,1	1,3	94,1	-98,6
TUNISIE	46,6	18,0	83,6	148,2	178,6	-17,0
LYBIE	.	.	10 600,0	10 600,0	5,9	180725,7
ÉGYPTE	2 701,0	1 112,9	28 841,5	32 655,5	2 575,8	1 167,8
<b>Afrique du Nord</b>	<b>2 839,7</b>	<b>1 220,1</b>	<b>39 630,0</b>	<b>43 689,8</b>	<b>2 924,3</b>	<b>1 394,0</b>

<b>Afrique occidentale</b>	octobre	novembre	decembre	Cumul année N	Cumul année N-1	évolution(%)
MAURITANIE	0,2	.	0,4	0,6	0,6	4,5
MALI	9,2	.	617,3	626,5	9,2	6 694,5
BURKINA FASO	0,7	1,7	3 600,7	3 603,1	1,4	258001,2
NIGER	.	0,0	0,1	0,1	0,0	100,0
TCHAD	.	.	0,7	0,7	.	.
SÉNÉGAL	341,8	1 049,9	216,6	1 608,3	577,5	178,5
GUINÉE	1 230,0	1 210,0	0,4	2 440,4	326,9	646,5
SIERRA LEONE	.	970,0	.	970,0	.	.
LIBERIA	250,0	.	.	250,0	.	.
CÔTE D'IVOIRE	1,3	0,4	0,1	1,8	1,0	83,4
GHANA	675,0	4 055,0	597,0	5 327,0	8 136,0	-34,5
TOGO	1,3	1 781,7	691,2	2 474,2	993,5	149,0
BÉNIN	3,0	1,7	.	4,7	240,2	-98,0
NIGÉRIA	.	.	.	.	0,2	.
CAMEROUN	2 800,1	1 000,0	960,0	4 760,1	11 424,0	-58,3
<b>Afrique occidentale</b>	<b>5 312,6</b>	<b>10 070,5</b>	<b>6 684,4</b>	<b>22 067,5</b>	<b>21 710,6</b>	<b>1,6</b>

<b>Amérique du Nord, Central et Caraïbes</b>	octobre	novembre	decembre	Cumul année N	Cumul année N-1	évolution(%)
ÉTATS-UNIS D'AMÉRIQUE	1,6	14,6	3,3	19,6	54,9	-64,3
CANADA	14,7	10,8	.	25,5	41,0	-37,8
MEXIQUE	.	1,0	.	1,0	0,9	11,4
CUBA	.	.	0,7	0,7	.	.
HAÏTI	.	0,0	.	0,0	0,0	50,0
RÉPUBLIQUE DOMINICAINE	.	.	0,1	0,1	0,1	18,8
SAINTE-LUCIE	.	2,0	.	2,0	.	.
<b>Amérique du Nord, Central et Caraïbes</b>	<b>16,3</b>	<b>28,5</b>	<b>4,1</b>	<b>49,0</b>	<b>96,9</b>	<b>-49,5</b>

<b>Amérique du Sud</b>	octobre	novembre	decembre	Cumul année N	Cumul année N-1	évolution(%)
BRÉSIL	0,1	.	.	0,1	.	.
CHILI	.	20,0	.	20,0	20,0	0,0
<b>Amérique du Sud</b>	<b>0,1</b>	<b>20,0</b>	<b>.</b>	<b>20,1</b>	<b>20,0</b>	<b>0,7</b>

Australie et Océanie	octobre	novembre	decembre	Cumul année N	Cumul année N-1	évolution(%)
AUSTRALIE	0,0	.	.	0,0	0,1	-95,8
NOUVELLE-ZÉLANDE	.	.	0,5	0,5	0,0	16 900,0
NOUVELLE-CALÉDONIE	25,3	1,1	23,0	49,3	49,7	-0,8
ÎLES WALLIS ET FUTUNA	1,4	0,2	.	1,6	1,6	1,8
<b>Australie et Océanie</b>	<b>26,7</b>	<b>1,3</b>	<b>23,5</b>	<b>51,5</b>	<b>51,4</b>	<b>0,1</b>

Autre	octobre	novembre	decembre	Cumul année N	Cumul année N-1	évolution(%)
SAINT-PIERRE ET MIQUELON	0,1	0,1	.	0,2	0,4	-46,6
VANUATU	0,0	0,2	.	0,2	.	.
POLYNÉSIE FRANÇAISE	40,3	18,7	2,5	61,6	17,3	256,0
CURAÇAO	.	.	.	.	0,0	.
SAINT-MARTIN (PARTIE NÉERLANDAISE)	0,1	0,0	0,2	0,2	5,7	-95,7
SAINT-BARTHÉLEMY	.	1,2	2,2	3,4	2,7	24,8
<b>Autre</b>	<b>40,4</b>	<b>20,2</b>	<b>4,9</b>	<b>65,6</b>	<b>26,1</b>	<b>151,3</b>

Autre pays d'Asie	octobre	novembre	decembre	Cumul année N	Cumul année N-1	évolution(%)
THAÏLANDE	.	0,1	0,1	0,2	0,7	-75,7
LAOS	0,0	.	.	0,0	0,0	-18,2
VIÊT-NAM	3,2	.	.	3,2	.	.
CAMBODGE	.	.	.	.	0,0	.
MALAISIE	.	.	5,1	5,1	1,4	257,5
SINGAPOUR	.	0,2	0,0	0,3	0,5	-41,2
MONGOLIE	.	.	.	.	1,0	.
CORÉE DU SUD	927,8	.	8,5	936,3	515,3	81,7
JAPON	2,9	13,5	19,3	35,6	46,8	-23,9
TAÏWAN	6,1	.	.	6,1	7,4	-17,5
HONG-KONG	5,5	1,9	0,8	8,3	3,4	145,3
<b>Autre pays d'Asie</b>	<b>945,5</b>	<b>15,8</b>	<b>33,8</b>	<b>995,1</b>	<b>576,6</b>	<b>72,6</b>

CEI et Europe hors Union européenne	octobre	novembre	decembre	Cumul année N	Cumul année N-1	évolution(%)
ROYAUME-UNI	16 322,5	18 190,8	16 427,6	50 940,8	65 447,4	-22,2
NORVÈGE	0,0	7,0	.	7,0	.	.
SUISSE	1 164,7	1 001,1	673,3	2 839,2	6 592,8	-56,9
ANDORRE	57,6	79,9	56,8	194,3	134,2	44,8
ALBANIE	.	3 504,0	7 831,2	11 335,2	11 880,0	-4,6
UKRAINE	11,7	95,0	678,0	784,7	730,0	7,5
MOLDOVA	.	.	1 675,0	1 675,0	.	.
RUSSIE	2,0	12,5	4,5	19,0	36,0	-47,3
GÉORGIE	0,1	0,0	.	0,1	240,0	-99,9
ARMÉNIE	0,6	0,5	.	1,1	.	.
BOSNIE-HERZÉGOVINE	.	19,6	.	19,6	21,2	-7,6
KOSOVO	.	960,0	3 120,0	4 080,0	.	.
<b>CEI et Europe hors Union européenne</b>	<b>17 559,1</b>	<b>23 870,5</b>	<b>30 466,4</b>	<b>71 896,0</b>	<b>85 081,5</b>	<b>-15,5</b>

Moyen-Orient	octobre	novembre	decembre	Cumul année N	Cumul année N-1	évolution(%)
TURQUIE	.	.	0,8	0,8	4 200,0	-100,0
LIBAN	723,7	0,0	1 469,0	2 192,7	1 297,2	69,0
ISRAËL	6 649,4	10 608,1	7 915,0	25 172,5	19 220,0	31,0
JORDANIE	.	0,0	.	0,0	2,0	-99,5
ARABIE SAOUDITE	0,0	22,0	.	22,0	240,0	-90,8
KOWEÏT	225,0	775,0	.	1 000,0	1 204,3	-17,0
BAHRÉÏN	375,0	.	75,0	450,0	240,0	87,5
QATAR	0,4	0,3	.	0,7	0,7	-10,4
ÉMIRATS ARABES UNIS	1,2	.	11,9	13,2	3 505,7	-99,6
OMAN	250,0	.	.	250,0	430,0	-41,9
<b>Moyen-Orient</b>	<b>8 224,7</b>	<b>11 405,4</b>	<b>9 471,7</b>	<b>29 101,8</b>	<b>30 340,0</b>	<b>-4,1</b>

Sous continent indien	octobre	novembre	decembre	Cumul année N	Cumul année N-1	évolution(%)
INDE	0,0	36,5	1 440,0	1 476,5	3 168,0	-53,4
BANGLADESH	.	.	2,0	2,0	.	.
MALDIVES	0,0	.	0,1	0,1	.	.
<b>Sous continent indien</b>	<b>0,0</b>	<b>36,5</b>	<b>1 442,1</b>	<b>1 478,6</b>	<b>3 168,0</b>	<b>-53,3</b>

Exportations françaises de sucre vers les pays tiers par pays de destination  
Campagne 2020/21

exportations de sucre par pays de destination, à l'exclusion des dédouanements effectués en Belgique: Sucre eq blanc (volume : en tonnes)

	octobre	novembre	decembre	janvier	février	mars	avril	mai	juin	juillet	août	septembre	Cumul année N	Cumul année N-1	évolution(%)
<b>TOTAL PAYS TIERS</b>	38 325,4	62 240,3	46 256,1	25 019,9	10 977,8	18 257,1	13 893,3	13 369,8	17 675,8	23 935,3	16 110,8	13 752,9	299 814,4	484 225,7	-38,1
<b>Afrique centrale, orientale et australe</b>	<b>octobre</b>	<b>novembre</b>	<b>decembre</b>	<b>janvier</b>	<b>février</b>	<b>mars</b>	<b>avril</b>	<b>mai</b>	<b>juin</b>	<b>juillet</b>	<b>août</b>	<b>septembre</b>	<b>Cumul année N</b>	<b>Cumul année N-1</b>	<b>évolution(%)</b>
RÉPUBLIQUE CENTRAFRICAINE	0,0	0,3	0,3	-	-	-	-	0,1	-	-	-	0,3	0,6	0,8	-19,3
GUINÉE ÉQUATORIALE	-	-	0,0	-	-	-	-	-	-	-	0,1	-	0,4	360,6	-99,9
GABON	-	6,0	0,0	0,5	0,9	0,0	0,6	0,3	0,5	0,3	0,4	0,2	9,9	12,5	-20,9
RÉPUBLIQUE DU CONGO	0,1	0,0	0,0	-	0,2	0,5	-	0,2	-	0,1	0,0	-	1,1	0,3	260,7
RÉPUBLIQUE DÉMOCRATIQUE DU CONGO	-	0,0	1,8	0,0	1,7	0,0	0,0	1,9	-	0,0	0,0	1,3	6,8	25,8	-73,8
DJIBOUTI	0,1	-	0,1	31,0	-	-	3,8	0,1	-	0,4	0,7	21,7	57,9	18,2	218,0
KENYA	-	1 008,0	-	0,0	-	0,0	-	0,0	-	0,0	0,0	0,0	1 008,0	0,1	1675513
TANZANIE	240,0	240,0	240,0	-	-	-	-	-	-	-	-	-	720,0	-	-
SEYHELLES ET DÉPENDANCES	-	-	-	-	-	-	-	-	0,0	-	-	0,0	0,1	0,0	59,6
MOZAMBIQUE	-	-	-	-	0,1	-	0,0	-	0,0	-	-	-	0,1	-	-
MADAGASCAR	0,2	0,0	0,2	0,2	0,6	0,6	0,0	0,0	3,9	0,2	0,7	0,2	6,8	29,8	-77,2
MAURICE	-	-	0,6	-	-	-	-	-	-	-	-	0,1	0,7	11,7	-94,0
COMORES	0,8	-	0,4	-	-	0,4	1,4	-	0,0	-	0,9	-	4,0	4,2	-5,1
AFRIQUE DU SUD	-	-	-	-	-	-	-	-	-	0,0	-	-	0,0	876,2	-100,0
BOTSWANA	-	-	-	-	-	-	-	-	-	-	-	0,1	0,1	-	-
<b>Afrique centrale, orientale et australe</b>	<b>241,2</b>	<b>1 254,3</b>	<b>243,3</b>	<b>31,8</b>	<b>3,5</b>	<b>1,5</b>	<b>5,8</b>	<b>2,6</b>	<b>4,5</b>	<b>1,1</b>	<b>2,9</b>	<b>23,9</b>	<b>1 816,4</b>	<b>1 340,2</b>	<b>35,5</b>

	octobre	novembre	decembre	janvier	février	mars	avril	mai	juin	juillet	août	septembre	Cumul année N	Cumul année N-1	évolution(%)
<b>Afrique du Nord</b>	<b>octobre</b>	<b>novembre</b>	<b>decembre</b>	<b>janvier</b>	<b>février</b>	<b>mars</b>	<b>avril</b>	<b>mai</b>	<b>juin</b>	<b>juillet</b>	<b>août</b>	<b>septembre</b>	<b>Cumul année N</b>	<b>Cumul année N-1</b>	<b>évolution(%)</b>
MAROC	56,7	8,8	24,0	103,0	-	71,8	130,8	47,3	158,7	54,5	51,1	154,0	860,8	921,3	-6,6
ALGÉRIE	39,9	62,7	1,0	16,6	15,7	33,3	35,3	0,8	31,5	-	-	1,2	238,0	1 226,5	-80,6
TUNISIE	25,1	23,4	133,2	28,8	101,4	31,6	50,3	10,3	1,6	107,5	27,5	30,4	571,0	784,0	-27,2
LYBIE	-	-	8,3	7 578,9	271,2	-	-	-	0,0	-	-	-	7 858,3	960,0	718,6
ÉGYPTE	2 277,0	-	298,8	309,0	21,0	330,0	10,8	21,0	0,0	23,0	21,0	21,0	3 332,6	19 692,6	-83,1
<b>Afrique du Nord</b>	<b>2 398,7</b>	<b>94,9</b>	<b>465,4</b>	<b>8 036,2</b>	<b>409,2</b>	<b>466,7</b>	<b>227,2</b>	<b>79,4</b>	<b>191,7</b>	<b>184,9</b>	<b>99,6</b>	<b>206,7</b>	<b>12 860,7</b>	<b>23 584,5</b>	<b>-45,5</b>

	octobre	novembre	decembre	janvier	février	mars	avril	mai	juin	juillet	août	septembre	Cumul année N	Cumul année N-1	évolution(%)
<b>Afrique occidentale</b>	<b>octobre</b>	<b>novembre</b>	<b>decembre</b>	<b>janvier</b>	<b>février</b>	<b>mars</b>	<b>avril</b>	<b>mai</b>	<b>juin</b>	<b>juillet</b>	<b>août</b>	<b>septembre</b>	<b>Cumul année N</b>	<b>Cumul année N-1</b>	<b>évolution(%)</b>
MAURITANIE	-	0,4	0,3	-	0,0	1,7	0,2	0,0	-	0,1	0,0	0,2	3,0	12 001,0	-100,0
MALI	9,1	-	0,2	0,2	0,1	0,2	6,1	0,0	0,1	0,6	6,2	-	23,7	260,4	-99,9
BURKINA FASO	1,1	0,4	0,0	0,4	0,0	0,1	0,1	0,6	0,0	0,0	0,5	0,2	3,3	1,8	80,0
NIGER	0,0	0,0	-	-	-	0,4	0,0	3,2	0,0	0,3	0,1	0,1	4,2	0,1	286,7
TCHAD	-	0,2	-	1,9	-	0,9	-	-	1,8	-	-	1,3	6,1	2 984,9	-99,8
SÉNÉGAL	119,7	231,7	227,6	328,3	220,7	236,2	337,0	3,9	233,2	224,6	4,8	223,1	2 390,9	4 289,9	-44,2
GUINÉE	44,0	240,5	43,2	0,0	0,6	110,1	0,6	0,0	111,2	20,2	0,0	109,8	680,0	1 463,0	-53,5
SIERRA LEONE	-	-	-	-	-	-	-	0,0	-	0,5	-	-	0,5	13 152,0	-100,0
LIBERIA	-	-	-	-	-	-	-	-	-	-	-	-	-	2,2	-
CÔTE D'IVOIRE	0,4	0,5	0,0	1,4	0,1	1,7	0,1	0,1	1,8	0,6	0,2	1,3	8,2	13,3	-38,3
GHANA	1 680,0	3 432,0	3 024,0	2 784,0	-	-	23,8	-	0,0	23,8	-	-	10 967,5	15 650,0	-29,9
TOGO	1,3	561,0	432,2	1 317,4	474,9	345,5	324,9	151,7	0,0	0,5	1,1	1,5	3 612,1	3 775,7	-4,3
BÉNIN	-	240,1	0,1	480,2	0,0	-	-	0,0	0,6	0,1	1,5	0,0	722,5	548,9	31,6
NIGÉRIA	-	0,2	-	-	0,0	-	0,0	0,0	-	-	-	-	0,2	0,0	367,3
CAMEROUN	2 592,0	8 424,0	408,0	0,0	0,0	0,0	0,1	0,0	0,0	0,1	0,0	0,0	11 424,3	19 980,1	-42,8
<b>Afrique occidentale</b>	<b>4 447,6</b>	<b>13 131,0</b>	<b>4 135,7</b>	<b>4 913,8</b>	<b>696,4</b>	<b>696,8</b>	<b>692,8</b>	<b>159,7</b>	<b>348,8</b>	<b>271,3</b>	<b>14,4</b>	<b>338,3</b>	<b>29 846,5</b>	<b>74 100,2</b>	<b>-59,7</b>

	octobre	novembre	decembre	janvier	février	mars	avril	mai	juin	juillet	août	septembre	Cumul année N	Cumul année N-1	évolution(%)
<b>Amérique du Nord, Central et Caraïbes</b>	<b>octobre</b>	<b>novembre</b>	<b>decembre</b>	<b>janvier</b>	<b>février</b>	<b>mars</b>	<b>avril</b>	<b>mai</b>	<b>juin</b>	<b>juillet</b>	<b>août</b>	<b>septembre</b>	<b>Cumul année N</b>	<b>Cumul année N-1</b>	<b>évolution(%)</b>
ÉTATS-UNIS D'AMÉRIQUE	27,3	28,1	10,1	-	8,4	15,0	14,6	14,1	12,0	7,8	7,3	30,1	174,7	193,7	-9,8
CANADA	10,1	41,8	36,1	0,0	18,5	33,2	16,9	0,1	34,0	17,9	0,1	20,9	229,7	270,5	-15,1
MEXIQUE	0,2	0,6	0,1	-	0,7	0,0	0,6	0,2	0,2	0,6	-	1,0	4,3	1,5	180,9
COSTA RICA	-	-	-	-	0,0	0,0	-	0,0	0,0	0,0	0,0	-	0,0	0,0	22,2
PANAMA	-	-	-	-	-	-	-	-	-	0,0	0,0	-	0,0	0,1	-84,1
CUBA	-	-	-	-	-	0,0	-	-	-	-	-	0,0	0,0	0,1	-21,7
HAÏTI	-	-	0,0	0,0	-	-	-	-	-	0,3	-	-	0,3	0,0	688,2
RÉPUBLIQUE DOMINICAINE	0,1	-	-	0,4	-	0,1	0,1	0,2	-	0,1	0,1	0,0	1,1	1,9	-41,5
SAINTE-LUCIE	-	-	-	-	-	-	-	-	-	-	-	25,0	25,0	-	-
<b>Amérique du Nord, Central et Caraïbes</b>	<b>37,7</b>	<b>70,5</b>	<b>46,3</b>	<b>0,5</b>	<b>27,6</b>	<b>48,3</b>	<b>32,2</b>	<b>14,5</b>	<b>46,3</b>	<b>26,6</b>	<b>7,5</b>	<b>77,1</b>	<b>435,2</b>	<b>467,8</b>	<b>-7,0</b>

	octobre	novembre	decembre	janvier	février	mars	avril	mai	juin	juillet	août	septembre	Cumul année N	Cumul année N-1	évolution(%)
<b>Amérique du Sud</b>	<b>octobre</b>	<b>novembre</b>	<b>decembre</b>	<b>janvier</b>	<b>février</b>	<b>mars</b>	<b>avril</b>	<b>mai</b>	<b>juin</b>	<b>juillet</b>	<b>août</b>	<b>septembre</b>	<b>Cumul année N</b>	<b>Cumul année N-1</b>	<b>évolution(%)</b>
COLOMBIE	-	-	0,0	-	0,0	0,0	0,0	0,0	0,0	0,0	0,0	0,0	0,1	0,4	-73,3
VENEZUELA	-	-	-	-	-	-	-	-	-	-	-	-	-	0,0	-
ÉQUATEUR	-	-	-	-	-	-	-	-	-	-	-	-	-	0,1	-
PÉROU	-	-	-	-	-	-	-	-	-	-	-	0,0	0,0	0,1	-96,3
BRÉSIL	-	-	-	-	0,0	0,0	0,0	-	0,3	0,0	0,0	0,0	0,5	9,8	-95,1
CHILI	-	-	20,0	-	-	0,0	0,0	20,0	0,0	0,0	0,0	0,0	40,0	40,2	-0,5
URUGUAY	-	-	-	-	0,0	-	0,0	-	-	-	-	-	0,0	0,0	-25,0
ARGENTINE	-	-	-	0,0	-	0,0	0,0	0,0	0,0	0,0	0,0	0,0	0,0	0,1	-57,3
<b>Amérique du Sud</b>	<b>-</b>	<b>-</b>	<b>20,0</b>	<b>0,0</b>	<b>0,0</b>	<b>0,0</b>	<b>0,1</b>	<b>20,0</b>	<b>0,3</b>	<b>0,0</b>	<b>0,1</b>	<b>0,1</b>	<b>40,7</b>	<b>50,7</b>	<b>-19,8</b>

Australie et Océanie	octobre	novembre	decembre	janvier	février	mars	avril	mai	juin	juillet	août	septembre	Cumul année N	Cumul année N-1	évolution(%)
AUSTRALIE	-	0,1	1,0	3,5	-	-	-	1,5	1,8	-	2,1	-	9,9	15,0	-33,8
NOUVELLE-ZÉLANDE	-	0,0	-	1,1	-	-	-	0,2	-	-	-	0,7	1,9	1,4	39,3
NOUVELLE-CALÉDONIE	20,0	38,8	0,5	1,0	34,9	19,5	31,2	0,1	21,3	26,5	2,1	27,8	223,6	221,1	1,1
ÎLES WALLIS ET FUTUNA	-	1,6	-	0,0	1,1	0,4	0,2	0,2	2,1	0,0	-	0,8	6,4	3,9	62,8
<b>Australie et Océanie</b>	<b>20,0</b>	<b>40,5</b>	<b>1,5</b>	<b>5,6</b>	<b>36,0</b>	<b>19,9</b>	<b>31,4</b>	<b>2,0</b>	<b>25,2</b>	<b>26,5</b>	<b>4,2</b>	<b>29,2</b>	<b>241,8</b>	<b>241,4</b>	<b>0,2</b>

Autre	octobre	novembre	decembre	janvier	février	mars	avril	mai	juin	juillet	août	septembre	Cumul année N	Cumul année N-1	évolution(%)
SAINT-PIERRE ET MIQUELON	0,0	0,3	-	-	0,1	0,1	0,0	0,1	0,1	0,1	-	0,0	0,7	1,2	-38,9
LES ÎLES VIERGES BRITANNIQUES	-	-	-	0,1	-	-	-	-	-	-	-	-	-	0,0	-
VANUATU	-	-	-	0,1	-	0,0	0,3	-	0,0	0,4	-	-	0,8	0,9	-6,6
POLYNÉSIE FRANÇAISE	16,4	0,3	17,0	0,6	0,1	0,7	1,0	35,9	0,2	0,8	0,2	15,3	88,4	70,2	26,0
CURAÇAO	0,0	0,1	-	-	0,2	-	-	-	0,1	-	-	-	0,4	0,2	99,7
SAINT-MARTIN (PARTIE NÉERLANDAISE)	3,5	2,1	0,2	0,0	0,2	0,1	0,4	0,0	1,0	2,3	0,0	0,3	10,2	6,2	63,9
SAINT-BARTHÉLEMY	0,8	2,1	0,1	-	0,0	2,0	0,2	0,5	2,7	1,4	4,4	0,3	14,4	25,2	-42,8
<b>Autre</b>	<b>20,8</b>	<b>4,9</b>	<b>17,3</b>	<b>0,7</b>	<b>0,6</b>	<b>2,9</b>	<b>1,9</b>	<b>36,6</b>	<b>4,0</b>	<b>5,0</b>	<b>4,6</b>	<b>15,8</b>	<b>115,0</b>	<b>103,9</b>	<b>10,6</b>

Autre pays d'Asie	octobre	novembre	decembre	janvier	février	mars	avril	mai	juin	juillet	août	septembre	Cumul année N	Cumul année N-1	évolution(%)
THAÏLANDE	-	0,7	-	-	0,3	2,7	0,2	-	0,0	-	-	3,2	7,1	14,1	-49,7
LAOS	0,0	-	-	-	-	-	-	0,1	-	-	-	0,0	0,1	0,1	112,1
VIËT-NAM	0,2	0,1	-	-	-	0,1	-	0,3	-	-	-	-	0,8	1,6	-49,5
CAMBODGE	-	0,0	-	-	-	0,5	-	0,1	0,1	-	-	-	0,7	1,0	-29,8
INDONÉSIE	-	-	-	-	-	-	-	-	-	-	-	-	-	0,1	-
MALAISIE	1,4	-	-	-	-	-	-	3,2	0,0	-	-	-	4,7	5,8	-19,4
SINGAPOUR	-	-	0,5	0,0	-	3,5	0,0	0,0	-	0,0	0,0	0,0	4,1	8,6	-51,9
PHILIPPINES	-	-	-	-	-	-	-	-	-	-	-	-	-	1,4	-
MONGOLIE	-	2,2	-	-	-	-	-	8,5	-	-	-	1,8	12,5	2,9	335,2
CHINE	-	0,0	-	-	-	-	-	3,0	0,0	6,5	-	-	9,5	57,4	-83,5
CORÉE DU SUD	508,2	0,4	12,8	0,0	12,9	13,4	0,1	12,7	0,0	13,4	14,2	-	586,2	707,8	-17,2
JAPON	37,5	7,8	30,9	36,4	28,7	23,6	25,9	1,9	54,9	1,9	87,7	28,6	365,8	320,8	14,0
TAÏWAN	-	7,5	0,1	-	3,5	-	0,3	2,0	-	-	1,5	-	14,9	35,3	-57,8
HONG-KONG	0,4	3,0	0,3	2,8	3,8	2,5	0,6	3,1	-	3,1	-	5,2	24,9	54,5	-54,3
MACAO	-	-	-	-	-	-	-	0,0	-	-	0,0	-	0,0	0,0	192,3
<b>Autre pays d'Asie</b>	<b>545,7</b>	<b>21,9</b>	<b>44,6</b>	<b>39,2</b>	<b>49,1</b>	<b>46,4</b>	<b>35,6</b>	<b>26,5</b>	<b>55,0</b>	<b>24,8</b>	<b>103,3</b>	<b>39,0</b>	<b>1 031,3</b>	<b>1 211,3</b>	<b>-14,9</b>

CEI et Europe hors Union européenne	octobre	novembre	decembre	janvier	février	mars	avril	mai	juin	juillet	août	septembre	Cumul année N	Cumul année N-1	évolution(%)
ROYAUME-UNI	18 456,2	28 624,7	19 243,6	2 372,5	4 115,2	9 124,5	8 427,3	7 927,3	11 841,3	21 122,9	13 051,3	10 360,9	154 667,8	250 823,1	-38,3
ISLANDE	-	-	-	0,0	-	-	-	-	-	-	-	-	0,0	-	-
NORVÈGE	-	0,0	-	-	0,0	-	0,0	-	-	-	5,2	-	5,2	58,8	-91,1
SUISSE	2 173,8	2 502,7	1 939,1	2 320,2	2 163,5	2 853,1	1 979,8	2 358,7	3 149,6	1 702,2	1 043,6	1 473,9	25 660,1	33 686,4	-23,8
ANDORRE	93,8	20,9	21,5	48,9	69,7	56,2	23,4	21,9	60,3	63,3	42,3	14,3	536,3	569,9	-5,9
GIBRALTAR	-	-	-	-	-	-	-	-	-	-	0,0	-	-	0,0	-
ALBANIE	2 208,0	3 648,0	6 024,0	3 960,0	-	2 520,0	504,0	-	0,0	-	-	0,0	18 864,0	23 088,1	-18,3
UKRAÏNE	19,4	40,0	690,0	1 440,2	51,6	75,0	9,9	-	25,0	70,0	50,0	15,0	2 486,1	233,0	967,2
MOLDOVA	-	-	-	-	-	-	-	-	-	-	-	-	-	4 512,0	-
RUSSIE	14,7	1,5	19,9	34,2	23,6	24,5	24,9	2,0	6,5	4,5	2,9	38,1	197,3	128,6	53,5
GÉORGIE	240,0	3,4	0,9	-	0,2	0,2	1,3	0,8	2,3	0,7	0,3	-	249,7	8 575,2	-97,1
ARMÉNIE	-	-	-	-	0,3	-	-	-	0,6	-	-	-	0,8	1,6	-46,7
BOSNIE-HERZÉGOVINE	-	21,2	-	-	21,1	21,0	21,0	-	-	20,3	20,6	-	125,2	129,7	-3,5
SERBIE	-	-	-	-	-	-	1,2	-	-	13,2	-	-	14,4	2,7	439,9
MACÉDOINE DU NORD	-	-	-	-	-	-	-	-	-	-	-	-	-	1 008,0	-
KOSOVO	-	-	-	-	-	-	-	-	-	-	-	-	-	720,0	-
<b>CEI et Europe hors Union européenne</b>	<b>23 205,9</b>	<b>34 862,3</b>	<b>27 938,9</b>	<b>10 176,0</b>	<b>6 444,9</b>	<b>14 674,5</b>	<b>10 992,8</b>	<b>10 310,7</b>	<b>15 098,9</b>	<b>22 983,8</b>	<b>14 216,3</b>	<b>11 902,2</b>	<b>202 807,0</b>	<b>323 536,9</b>	<b>-37,3</b>

Moyen-Orient	octobre	novembre	decembre	janvier	février	mars	avril	mai	juin	juillet	août	septembre	Cumul année N	Cumul année N-1	évolution(%)
TURQUIE	720,0	2 280,0	1 200,0	0,8	-	-	-	0,7	-	10,6	3,9	-	4 216,0	43,2	9 670,5
LIBAN	0,1	481,2	816,0	7,7	0,0	-	0,9	0,0	0,0	0,0	0,0	-	1 306,0	3 816,5	-65,8
SYRIE	-	-	-	-	-	-	-	-	-	-	-	-	-	1 008,0	-
ISRAËL	4 431,8	7 327,1	7 461,1	574,9	3 310,2	857,7	908,7	1 727,2	1 799,5	400,0	1 600,6	1 070,2	31 469,1	33 127,9	-5,0
JORDANIE	-	2,0	-	0,1	-	-	-	0,1	-	-	3,3	-	5,5	736,8	-99,3
ARABIE SAOUDITE	-	-	240,0	264,0	-	0,2	0,0	6,2	-	0,4	-	-	510,8	4 450,9	-88,5
KOWEÏT	480,0	245,3	480,0	-	-	-	-	-	-	-	-	-	1 205,3	13 357,4	-91,0
BAHREÏN	240,0	-	240,0	-	-	-	-	-	-	-	-	50,0	530,0	648,0	-18,2
QATAR	-	0,4	0,9	0,4	-	0,6	-	0,2	0,4	-	0,1	0,2	3,2	290,4	-98,9
ÉMIRATS ARABES UNIS	1 489,7	1 512,0	505,0	728,2	0,2	0,2	3,9	0,3	1,2	0,1	8,7	0,0	4 249,5	969,6	338,3
OMAN	46,0	384,0	-	-	-	-	-	23,0	-	-	-	-	453,0	645,2	-29,8
<b>Moyen-Orient</b>	<b>7 407,6</b>	<b>12 232,0</b>	<b>10 703,1</b>	<b>1 816,1</b>	<b>3 310,4</b>	<b>858,7</b>	<b>913,5</b>	<b>1 757,6</b>	<b>1 801,1</b>	<b>411,1</b>	<b>1 616,6</b>	<b>1 120,5</b>	<b>43 948,3</b>	<b>59 093,8</b>	<b>-25,6</b>

LIB PAYS ACCENT	octobre	novembre	decembre	janvier	février	mars	avril	mai	juin	juillet	août	septembre	Cumul année N	Cumul année N-1	évolution(%)
FRANCE	0,2	528,0	2 640,0	0,0	0,1	1 440,0	960,0	960,1	0,0	0,1	0,0	0,1	6 528,7	109,1	5 883,9
FRANCE	-	-	-	-	-	-	-	-	100,0	-	41,3	-	141,3	384,0	-63,2
FRANCE	0,1	-	-	-	-	1,3	-	-	-	-	-	-	1,5	1,9	-20,2
Sous continent indien	0,3	528,0	2 640,0	0,0	0,1	1 441,3	960,0	960,1	100,0	0,1	41,3	0,2	6 671,5	495,0	1 247,8

## VI – Les échanges français de produits sucrés

Importations de produits transformés en provenance de l'UE et des pays tiers

Produits	UE			PT			Total		
	Cumul Du 01.10.20 Au 31.12.20	décembre 2021	Cumul Du 01.10.21 Au 31.12.21	Cumul Du 01.10.20 Au 31.12.20	décembre 2021	Cumul Du 01.10.21 Au 31.12.21	Cumul Du 01.10.20 Au 31.12.20	décembre 2021	Cumul Du 01.10.21 Au 31.12.21
base de lait, glaces de consommation (t)	27 545	9 894	30 676	940	256	1 272	28 485	10 150	31 948
Confiserie sans cacao (t)	24 454	9 762	29 261	1 710	1 289	3 854	26 164	11 051	33 115
Produits cacaotés (t)	108 976	38 838	121 645	14 564	10 726	33 918	123 540	49 564	155 563
Préparations alimentaires diverses (t)	240 826	85 998	255 174	52 829	30 075	86 892	293 655	116 073	342 066
Biscuiterie (t)	85 530	39 175	97 730	7 205	2 519	8 511	92 735	41 694	106 241
Boissons non alcoolisées (hl)	1 355 086	612 745	1 635 304	322 191	72 698	303 875	1 677 277	685 443	1 939 179
Liqueurs (hl)	91 347	32 455	92 629	6 015	1 072	2 932	97 362	33 527	95 561
Fruits à l'état congelé (t)	0	1 255	4 703	0	502	1 074	0	1 757	5 777
Fruits confits (t)	2 206	245	979	262	94	285	2 468	339	1 264
Confitures (t)	23 082	7 456	21 353	648	220	911	23 730	7 676	22 264
Fruits en conserves avec ou sans alcool (t)	21 989	8 165	25 333	10 553	3 198	10 250	32 542	11 363	35 583
Jus de fruits (t)	144 799	37 530	117 399	45 251	10 763	37 636	190 050	48 293	155 035
Sirops, sucres caramélisés et autres sucres (t)	13 475	5 030	16 699	1 394	532	1 940	14 869	5 562	18 639
Laits et crèmes de lait sucrés (t)	0	3 540	9 988	0	1	7	0	3 541	9 995

Sources : Douanes et FranceAgriMer



Exportations de produits transformés à destination de l'UE et des pays tiers

Produits	UE			PT			Total		
	Cumul Du 01.10.20 Au 31.12.20	décembre 2021	Cumul Du 01.10.21 Au 31.12.21	Cumul Du 01.10.20 Au 31.12.20	décembre 2021	Cumul Du 01.10.21 Au 31.12.21	Cumul Du 01.10.20 Au 31.12.20	décembre 2021	Cumul Du 01.10.21 Au 31.12.21
Préparations de produits laitiers, préparations à base de lait, glaces de consommation (t)	52 236	16 156	54 670	47 330	13 140	39 059	99 566	29 296	93 729
Confiserie sans cacao (t)	6 930	2 516	9 056	4 087	1 278	4 348	11 017	3 794	13 404
Produits cacaoés (t)	52 824	17 021	59 725	28 582	8 183	26 596	81 406	25 204	86 321
Préparations alimentaires diverses (t)	196 771	72 801	219 922	157 333	52 042	148 715	354 104	124 843	368 637
Biscuiterie (t)	26 596	8 868	28 013	11 375	3 487	11 235	37 971	12 355	39 248
Boissons non alcoolisées (hl)	1 015 924	334 392	932 858	926 345	455 135	1 234 421	1 942 269	789 527	2 167 279
Liqueurs (hl)	39 606	13 784	46 478	87 015	33 795	95 287	126 621	47 579	141 765
Fruits à l'état congelé (t)	0	67	167	0	4	28	0	71	195
Fruits confits (t)	81	18	91	313	50	172	394	68	263
Confitures fruits en conserves avec ou sans alcool (t)	10 314	4 786	13 082	14 243	5 146	16 646	24 557	9 932	29 728
Jus de fruits (t)	5 699	1 512	4 858	2 417	1 020	3 185	8 116	2 532	8 043
Sirops, sucres caramélisés et autres sucres (t)	7 131	2 665	7 370	11 929	1 525	4 653	19 060	4 190	12 023
Laits et crèmes de lait sucrés (t)	31 739	12 443	36 106	20 295	5 891	20 572	52 034	18 334	56 678
	0	1 135	3 089	0	960	2 982	0	2 095	6 071

Sources : Douanes et FranceAgriMer

Importations de sucre sous forme de produits transformés

Produits	UE			PT			Total		
	Cumul Du 1.10.20 Au 31.12.20	décembre 2021	Cumul Du 1.10.20 Au 31.01.21	Cumul Du 1.10.20 Au 31.12.20	décembre 2020	Cumul Du 1.10.20 Au 31.01.21	Cumul Du 1.10.20 Au 31.12.20	octobre 2020	Cumul Du 1.10.20 Au 31.01.21
Yoghourts, préparations à base de lait, glaces de consommation (t)	5 879	2 310	6 844	167	42	227	6 046	2 352	7 071
Confiserie sans cacao (t)	14 273	5 708	17 039	1 028	780	2 330	15 301	6 488	19 369
Produits cacaotés (t)	37 641	13 381	41 930	4 925	3 350	10 734	42 566	16 731	52 664
Préparations alimentaires diverses (t)	33 248	12 010	36 135	6 184	4 335	12 525	39 432	16 345	48 660
Biscuiterie (t)	18 176	7 289	19 859	1 317	511	1 646	19 493	7 800	21 505
Boissons non alcoolisées (hl)	13 550	6 127	16 353	3 222	727	3 039	16 772	6 854	19 392
Liqueurs (hl)	881	313	940	72	21	62	953	334	1 002
Total produits "Hors Annexe I"	123 648	47 138	139 100	16 915	9 766	30 563	140 563	56 904	169 663
Fruits à l'état congelé (t)	1 006	242	907	100	95	200	1 106	337	1 107
Fruits confits (t)	709	84	322	126	41	129	835	125	451
Confitures (t)	8 025	2 468	7 125	184	58	261	8 209	2 526	7 386
Fruits en conserves avec ou sans alcool (t)	2 576	954	2 949	1 062	313	1 013	3 638	1 267	3 962
Jus de fruits (t)	15 055	3 434	11 479	2 590	632	2 218	17 645	4 066	13 697
Total "Fruits et Légumes Transformés"	27 371	7 182	22 782	4 062	1 139	3 821	31 433	8 321	26 603
Sirops, sucres caramélisés et autres sucres (t)	8 909	2 961	10 140	905	322	1 182	9 814	3 283	11 322
Laits et crèmes de lait sucrés (t)	3 436	1 347	3 806	10	0	2	3 446	1 347	3 808
Total	163 364	58 628	175 828	21 892	11 227	35 568	185 256	69 855	211 396

Sources : Douanes et FranceAgriMer

Exportations de sucre sous forme de produits transformés

Produits	UE			PT			Total		
	Cumul Du 1.10.20 Au 31.12.20	décembre 2020	Cumul Du 1.10.20 Au 31.01.21	Cumul Du 1.10.20 Au 31.12.20	décembre 2020	Cumul Du 1.10.20 Au 31.01.21	Cumul Du 1.10.20 Au 31.12.20	octobre 2020	Cumul Du 1.10.20 Au 31.01.21
Yoghourts, préparations à base de lait, glaces de consommation (t)	9 532	2 884	10 055	8 471	1899	5 685	18 003	4 783	15 740
Confiserie sans cacao (t)	4 071	1 476	5 311	2 363	741	2 481	6 434	2 217	7 792
Produits cacaotés (t)	18 120	5 843	20 510	9 703	2801	9 063	27 823	8 644	29 573
Préparations alimentaires diverses (t)	32 340	12 409	38 051	33 066	10976	31 703	65 406	23 385	69 754
Biscuiterie (t)	4 692	1 609	5 275	2 113	705	2 225	6 805	2 314	7 500
Boissons non alcoolisées (hl)	10 159	3 344	9 329	9 263	4551	12 344	19 422	7 895	21 673
Liqueurs (hl)	614	203	717	1 373	517	1 595	1 987	720	2 312
Total produits "Hors Annexe I"	79 528	27 768	89 248	66 352	22 190	65 096	145 880	49 958	154 344
Fruits à l'état congelé (t)	41	13	33	15	1	6	56	14	39
Fruits confits (t)	29	7	30	154	21	69	183	28	99
Confitures (t)	4 428	2 002	5 181	6 587	2435	7 775	11 015	4 437	12 956
Fruits en conserves avec ou sans alcool (t)	634	162	518	249	105	325	883	267	843
Jus de fruits (t)	926	329	969	1 045	115	434	1 971	444	1 403
Total "Fruits et Légumes Transformés"	6 058	2 513	6 731	8 050	2 677	8 609	14 108	5 190	15 340
sirops, sucres caramélisés et autres sucres (t)	17 006	6 623	19 007	10 325	2910	10 347	27 331	9 533	29 354
Laits et crèmes de lait sucrés (t)	1 524	429	1 179	1 401	343	1 074	2 925	772	2 253
Total	104 116	37 333	116 165	86 128	28 120	85 126	190 244	65 453	201 291

Sources : Douanes et FranceAgriMer

Solde des échanges de sucre sous forme de produits transformés  
(évaluation)

Produits	UE			PT			Total		
	Cumul Du 1.10.20 Au 31.12.20	décembre 2021	Cumul Du 1.10.21 Au 31.12.21	Cumul Du 1.10.20 Au 31.12.20	décembre 2021	Cumul Du 1.10.21 Au 31.12.21	Cumul Du 1.10.20 Au 31.12.20	décembre 2021	Cumul Du 1.10.21 Au 31.12.21
Yoghourts, préparations à base de lait, glaces de consommation (t)	3 653	574	3 211	8 304	1 857	5 458	11 957	2 431	8 669
Confiserie sans cacao (t)	-10 202	-4 232	-11 728	1 335	-39	151	-8 867	-4 271	-11 577
Produits cacaotés (t)	-19 521	-7 538	-21 420	4 778	-549	-1 671	-14 743	-8 087	-23 091
Préparations alimentaires diverses (t)	-908	399	1 916	26 882	6 641	19 178	25 974	7 040	21 094
Biscuiterie (t)	-13 484	-5 680	-14 584	796	194	579	-12 688	-5 486	-14 005
Boissons non alcoolisées (hl)	-3 391	-2 783	-7 024	6 041	3 824	9 305	2 650	1 041	2 281
Liqueurs (hl)	-267	-110	-223	1 301	496	1 533	1 034	386	1 310
Total produits "Hors Annexe I"	-44 120	-19 370	-49 852	49 437	12 424	34 533	5 317	-6 946	-15 319
Fruits à l'état congelé (t)	-965	-229	-874	-85	-94	-194	-1 050	-323	-1 068
Fruits confits (t)	-680	-77	-292	28	-20	-60	-652	-97	-352
Confitures (t)	-3 597	-466	-1 944	6 403	2 377	7 514	2 806	1 911	5 570
Fruits en conserves avec ou sans alcool (t)	-1 942	-792	-2 431	-813	-208	-688	-2 755	-1 000	-3 119
Jus de fruits (t)	-14 129	-3 105	-10 510	-1 545	-517	-1 784	-15 674	-3 622	-12 294
Total "Fruits et Légumes Transformés"	-21 313	-4 669	-16 051	3 988	1 538	4 788	-17 325	-3 131	-11 263
Sirops, sucres caramélisés et autres sucres (t)	8 097	3 662	8 867	9 420	2 588	9 165	17 517	6 250	18 032
Laits et crèmes de lait sucrés (t)	-1 912	-918	-2 627	1 391	343	1 072	-521	-575	-1 555
Total	-59 248	-21 295	-59 663	64 236	16 893	49 558	4 988	-4 402	-10 105

Sources : Douanes et FranceAgriMer

## VII – Les échanges français de mélasses

## Exportations de mélasses

Campagne 2021/22

exportations : Mélasse (volume : en tonnes)

	octobre	novembre	decembre	Cumul année N	Cumul année N-1	évolution(%)
Union européenne	94,6	108,7	32,8	236,1	331,2	-28,7
Pays tiers	10,9	0,2	6,4	17,5	0,3	6 902,8
<b>Total</b>	<b>105,5</b>	<b>108,9</b>	<b>39,2</b>	<b>253,6</b>	<b>331,4</b>	<b>-23,5</b>

Union européenne	octobre	novembre	decembre	Cumul année N	Cumul année N-1	évolution(%)
PAYS-BAS	2,1	14,3	1,6	18,0	14,0	28,4
ALLEMAGNE	2,3	0,4	0,6	3,3	123,4	-97,3
ITALIE	2,9	4,3	0,1	7,3	1,0	667,5
IRLANDE	0,0	.	.	0,0	0,1	-75,7
DANEMARK	48,4	73,4	24,9	146,7	49,7	195,1
PORTUGAL	0,3	0,0	0,0	0,3	0,0	6 220,0
ESPAGNE	25,4	11,7	0,1	37,2	51,3	-27,4
BELGIQUE	6,0	4,2	3,9	14,1	87,2	-83,8
LUXEMBOURG	0,0	.	0,0	0,0	0,0	55,6
SUÈDE	0,1	0,1	1,1	1,4	0,2	495,2
FINLANDE	6,8	0,2	.	7,0	4,3	64,6
ESTONIE	.	.	0,0	0,0	0,0	7,9
POLOGNE	.	0,0	0,3	0,3	.	.
RÉPUBLIQUE TCHÈQUE	.	.	0,0	0,0	.	.
SLOVAQUIE	.	.	0,1	0,1	.	.
HONGRIE	.	.	0,1	0,1	.	.
ROUMANIE	0,2	0,0	0,0	0,2	0,0	1 963,6
<b>Union européenne</b>	<b>94,6</b>	<b>108,7</b>	<b>32,8</b>	<b>236,1</b>	<b>331,2</b>	<b>-28,7</b>

Afrique centrale, orientale et australe	octobre	novembre	decembre	Cumul année N	Cumul année N-1	évolution(%)
AFRIQUE DU SUD	.	0,0	.	0,0	.	.
<b>Afrique centrale, orientale et australe</b>	<b>.</b>	<b>0,0</b>	<b>.</b>	<b>0,0</b>	<b>.</b>	<b>.</b>

Amérique du Nord, Central et Caraïbes	octobre	novembre	decembre	Cumul année N	Cumul année N-1	évolution(%)
ÉTATS-UNIS D'AMÉRIQUE	0,5	0,1	0,0	0,6	0,2	155,3
<b>Amérique du Nord, Central et Caraïbes</b>	<b>0,5</b>	<b>0,1</b>	<b>0,0</b>	<b>0,6</b>	<b>0,2</b>	<b>155,3</b>

Autre pays d'Asie	octobre	novembre	decembre	Cumul année N	Cumul année N-1	évolution(%)
INDONÉSIE	.	0,0	0,1	0,1	.	.
CHINE	.	0,0	0,1	0,1	.	.
JAPON	0,0	.	.	0,0	.	.
HONG-KONG	.	.	.	.	0,0	.
<b>Autre pays d'Asie</b>	<b>0,0</b>	<b>0,1</b>	<b>0,1</b>	<b>0,2</b>	<b>0,0</b>	<b>4 825,0</b>

CEI et Europe hors Union européenne	octobre	novembre	decembre	Cumul année N	Cumul année N-1	évolution(%)
ROYAUME-UNI	0,0	.	.	0,0	.	.
NORVÈGE	0,0	.	.	0,0	.	.
SUISSE	10,4	0,0	6,3	16,7	0,0	151472,7
<b>CEI et Europe hors Union européenne</b>	<b>10,4</b>	<b>0,0</b>	<b>6,3</b>	<b>16,7</b>	<b>0,0</b>	<b>151681,8</b>

Moyen-Orient	octobre	novembre	decembre	Cumul année N	Cumul année N-1	évolution(%)
ARABIE SAOUDITE	0,0	.	.	0,0	.	.
<b>Moyen-Orient</b>	<b>0,0</b>	<b>.</b>	<b>.</b>	<b>0,0</b>	<b>.</b>	<b>.</b>

Exportations de mélasses  
Campagne 2020/21  
exportations : Mélasse (volume : en tonnes)

	octobre	novembre	decembre	janvier	février	mars	avril	mai	juin	juillet	août	septembre	Cumul année N	Cumul année N-1	évolution(%)
Union européenne	214,9	69,8	46,4	6,7	79,9	56,2	30,6	253,4	30,8	77,3	79,7	522,5	1 468,3	28 033,3	-94,8
Pays tiers	0,1	0,0	0,1	36,1	0,2	2,0	0,0	0,4	4,7	36,8	60,0	0,0	140,5	13,0	981,2
<b>Total</b>	<b>215,1</b>	<b>69,8</b>	<b>46,5</b>	<b>42,9</b>	<b>80,1</b>	<b>58,2</b>	<b>30,7</b>	<b>253,8</b>	<b>35,6</b>	<b>114,1</b>	<b>139,7</b>	<b>522,5</b>	<b>1 608,8</b>	<b>28 046,3</b>	<b>-94,3</b>

Union européenne	octobre	novembre	decembre	janvier	février	mars	avril	mai	juin	juillet	août	septembre	Cumul année N	Cumul année N-1	évolution(%)
PAYS-BAS	.	.	14,0	.	16,6	.	13,8	160,0	0,4	14,3	.	14,4	233,5	79,8	192,6
ALLEMAGNE	122,8	0,1	0,4	.	.	50,4	0,4	52,1	0,1	2,2	24,9	439,1	692,6	5 981,0	-88,4
ITALIE	0,2	0,5	0,3	.	.	0,2	0,2	0,2	0,2	.	0,0	0,2	1,9	0,7	198,0
IRLANDE	0,1	.	.	.	.	.	.	0,1	.	.	0,0	.	0,2	0,1	68,4
DANEMARK	49,7	.	.	.	.	.	0,0	.	.	49,2	49,5	50,6	198,9	370,3	-46,3
GRÈCE	.	.	.	.	.	.	0,0	0,3	0,3	.	.	0,2	1,2	.	.
PORTUGAL	.	0,0	.	0,0	0,0	0,4	0,0	2,7	0,5	0,4	0,0	1,1	5,2	0,4	1 197,7
ESPAGNE	11,4	36,9	3,0	.	36,4	.	12,2	26,9	12,5	0,4	0,2	11,7	151,6	21 440,9	-99,3
BELGIQUE	30,7	27,7	28,8	6,7	24,5	5,1	4,0	8,2	16,5	4,0	4,9	2,7	163,8	143,3	14,3
LUXEMBOURG	.	0,0	0,0	0,0	0,0	.	.	.	0,0	0,0	0,0	.	0,0	0,2	-87,3
SUÈDE	.	0,2	.	.	.	.	.	0,1	0,1	0,2	0,1	2,2	2,9	2,9	-1,9
FINLANDE	.	4,3	.	.	2,4	.	.	1,8	0,1	5,0	.	0,2	13,6	4,6	196,7
AUTRICHE	.	.	.	.	.	.	.	.	.	.	.	.	.	0,9	.
MALTE	.	.	.	.	.	.	.	.	.	.	.	0,1	0,1	.	.
ESTONIE	0,0	.	0,0	0,0	0,0	0,0	.	0,2	.	.	0,0	.	0,3	0,1	251,9
POLOGNE	.	.	.	.	.	.	.	0,4	.	0,5	0,1	.	0,9	.	.
RÉPUBLIQUE TCHÈQUE	.	.	.	.	.	.	.	0,3	.	0,0	.	.	0,3	.	.
SLOVAQUIE	.	.	.	.	.	.	.	.	.	0,4	.	.	0,4	8,0	-94,6
HONGRIE	.	.	.	.	.	.	.	0,4	0,1	.	.	.	0,5	.	.
ROUMANIE	0,0	0,0	.	0,0	.	0,1	.	.	0,0	0,2	.	.	0,4	0,1	613,7
<b>Union européenne</b>	<b>214,9</b>	<b>69,8</b>	<b>46,4</b>	<b>6,7</b>	<b>79,9</b>	<b>56,2</b>	<b>30,6</b>	<b>253,4</b>	<b>30,8</b>	<b>77,3</b>	<b>79,7</b>	<b>522,5</b>	<b>1 468,3</b>	<b>28 033,3</b>	<b>-94,8</b>

Afrique occidentale	octobre	novembre	decembre	janvier	février	mars	avril	mai	juin	juillet	août	septembre	Cumul année N	Cumul année N-1	évolution(%)
SÉNÉGAL	.	.	.	9,9	.	.	.	.	.	.	.	.	9,9	.	.
<b>Afrique occidentale</b>	.	.	.	<b>9,9</b>	.	.	.	.	.	.	.	.	<b>9,9</b>	.	.

Amérique du Nord, Central et Caraïbes	octobre	novembre	decembre	janvier	février	mars	avril	mai	juin	juillet	août	septembre	Cumul année N	Cumul année N-1	évolution(%)
ÉTATS-UNIS D'AMÉRIQUE	0,1	0,0	0,1	0,2	0,1	0,1	0,0	0,2	0,2	0,2	.	.	1,2	0,3	298,3
SAINT-VINCENT	.	.	.	.	.	.	.	.	1,2	.	.	.	1,2	.	.
<b>Amérique du Nord, Central et Caraïbes</b>	<b>0,1</b>	<b>0,0</b>	<b>0,1</b>	<b>0,2</b>	<b>0,1</b>	<b>0,1</b>	<b>0,0</b>	<b>0,2</b>	<b>1,4</b>	<b>0,2</b>	.	.	<b>2,4</b>	<b>0,3</b>	<b>696,4</b>

Amérique du Sud	octobre	novembre	decembre	janvier	février	mars	avril	mai	juin	juillet	août	septembre	Cumul année N	Cumul année N-1	évolution(%)
BRÉSIL	.	.	.	26,0	.	.	.	.	.	.	60,0	.	86,0	3,9	2 105,1
<b>Amérique du Sud</b>	.	.	.	<b>26,0</b>	.	.	.	.	.	.	<b>60,0</b>	.	<b>86,0</b>	<b>3,9</b>	<b>2 105,1</b>

Australie et Océanie	octobre	novembre	decembre	janvier	février	mars	avril	mai	juin	juillet	août	septembre	Cumul année N	Cumul année N-1	évolution(%)
NOUVELLE-CALÉDONIE	.	.	.	.	.	.	.	.	3,3	.	.	.	3,3	.	.
<b>Australie et Océanie</b>	.	.	.	.	.	.	.	.	<b>3,3</b>	.	.	.	<b>3,3</b>	.	.

Autre pays d'Asie	octobre	novembre	decembre	janvier	février	mars	avril	mai	juin	juillet	août	septembre	Cumul année N	Cumul année N-1	évolution(%)
VIÊT-NAM	.	.	.	.	.	.	.	.	.	0,0	.	.	0,0	0,0	-100,0
INDONÉSIE	.	.	.	.	.	.	0,0	.	.	.	.	.	0,0	0,0	-50,0
CHINE	.	.	.	.	.	.	.	.	.	.	.	.	.	0,0	.
JAPON	.	.	.	.	.	.	.	.	.	.	.	.	.	0,1	.
HONG-KONG	.	.	0,0	.	.	.	0,0	.	0,0	.	.	.	0,0	.	.
<b>Autre pays d'Asie</b>	.	.	<b>0,0</b>	.	.	.	<b>0,0</b>	.	<b>0,0</b>	<b>0,0</b>	.	.	<b>0,0</b>	<b>0,1</b>	<b>-67,6</b>

CEI et Europe hors Union européenne	octobre	novembre	decembre	janvier	février	mars	avril	mai	juin	juillet	août	septembre	Cumul année N	Cumul année N-1	évolution(%)
ROYAUME-UNI	.	.	.	.	0,0	0,0	.	.	.	.	.	0,0	0,0	0,2	-93,5
SUISSE	0,0	.	0,0	0,0	0,0	1,8	0,0	0,2	0,0	36,7	0,0	0,0	38,8	1,8	2 049,3
<b>CEI et Europe hors Union européenne</b>	<b>0,0</b>	.	<b>0,0</b>	<b>0,0</b>	<b>0,1</b>	<b>1,8</b>	<b>0,0</b>	<b>0,2</b>	<b>0,0</b>	<b>36,7</b>	<b>0,0</b>	<b>0,0</b>	<b>38,8</b>	<b>2,1</b>	<b>1 790,6</b>

Moyen-Orient	octobre	novembre	decembre	janvier	février	mars	avril	mai	juin	juillet	août	septembre	Cumul année N	Cumul année N-1	évolution(%)
TURQUIE	.	.	.	.	.	.	.	.	.	.	.	0,0	0,0	6,5	-100,0
ARABIE SAOUDITE	.	.	.	0,0	.	.	.	.	.	.	.	.	0,0	0,1	-63,9
<b>Moyen-Orient</b>	.	.	.	<b>0,0</b>	.	.	.	.	.	.	.	<b>0,0</b>	<b>0,0</b>	<b>6,6</b>	<b>-99,6</b>

Importations de mélasses

Campagne 2021/22

importations : Mélasse (volume : en tonnes)

	octobre	novembre	decembre	Cumul année N	Cumul année N-1	évolution(%)
Union européenne	10 389,8	9 731,3	13 562,9	33 683,9	35 991,3	-6,4
Pays tiers	2 255,9	1 502,6	5 521,1	9 279,5	32 938,2	-71,8
<b>Total</b>	<b>12 645,6</b>	<b>11 233,9</b>	<b>19 083,9</b>	<b>42 963,4</b>	<b>68 929,5</b>	<b>-37,7</b>

Union européenne	octobre	novembre	decembre	Cumul année N	Cumul année N-1	évolution(%)
PAYS-BAS	25,9	0,5	4 522,2	4 548,6	11 293,5	-59,7
ALLEMAGNE	9 156,0	8 620,7	7 423,6	25 200,4	22 422,1	12,4
ITALIE	0,3	15,3	26,9	42,6	31,7	34,4
DANEMARK	172,6	.	74,6	247,2	172,4	43,4
PORTUGAL	.	2,2	.	2,2	4,6	-52,1
ESPAGNE	28,6	198,1	286,7	513,4	750,2	-31,6
BELGIQUE	982,8	894,4	1 218,0	3 095,2	1 299,8	138,1
POLOGNE	.	.	10,9	10,9	17,1	-36,3
CROATIE	23,5	.	.	23,5	.	.
<b>Union européenne</b>	<b>10 389,8</b>	<b>9 731,3</b>	<b>13 562,9</b>	<b>33 683,9</b>	<b>35 991,3</b>	<b>-6,4</b>

Afrique centrale, orientale et australe	octobre	novembre	decembre	Cumul année N	Cumul année N-1	évolution(%)
RÉPUBLIQUE DU CONGO	.	.	0,0	0,0	.	.
ÉTHIOPIE	.	.	.	.	2 972,6	.
MAURICE	0,0	.	.	0,0	.	.
<b>Afrique centrale, orientale et australe</b>	<b>0,0</b>	<b>.</b>	<b>0,0</b>	<b>0,0</b>	<b>2 972,6</b>	<b>-100,0</b>

Afrique du Nord	octobre	novembre	decembre	Cumul année N	Cumul année N-1	évolution(%)
MAROC	.	.	.	.	5 668,6	.
ALGÉRIE	.	.	.	.	3,3	.
Afrique du Nord	.	.	.	.	5 671,9	.

Amérique du Nord, Central et Caraïbes	octobre	novembre	decembre	Cumul année N	Cumul année N-1	évolution(%)
ÉTATS-UNIS D'AMÉRIQUE	0,0	0,0	0,0	0,0	0,2	-99,4
CANADA	.	.	.	.	0,1	.
GUATEMALA	.	.	.	.	9 207,8	.
EL SALVADOR	.	.	.	.	7 943,6	.
PANAMA	252,0	.	.	252,0	502,6	-49,9
CUBA	.	72,8	144,6	217,3	0,0	869288,0
Amérique du Nord, Central et Caraïbes	252,0	72,8	144,6	469,3	17 654,3	-97,3

Amérique du Sud	octobre	novembre	decembre	Cumul année N	Cumul année N-1	évolution(%)
PARAGUAY	.	.	5,0	5,0	5,0	0,0
Amérique du Sud	.	.	5,0	5,0	5,0	0,0

Australie et Océanie	octobre	novembre	decembre	Cumul année N	Cumul année N-1	évolution(%)
AUSTRALIE	.	0,0	.	0,0	.	.
Australie et Océanie	.	0,0	.	0,0	.	.

Autre pays d'Asie	octobre	novembre	decembre	Cumul année N	Cumul année N-1	évolution(%)
THAÏLANDE	.	.	.	.	138,0	.
JAPON	.	.	0,0	0,0	5,5	-99,5
TAÏWAN	.	1,3	.	1,3	2,7	-53,2
<b>Autre pays d'Asie</b>	<b>.</b>	<b>1,3</b>	<b>0,0</b>	<b>1,3</b>	<b>146,2</b>	<b>-99,1</b>

CEI et Europe hors Union européenne	octobre	novembre	decembre	Cumul année N	Cumul année N-1	évolution(%)
ROYAUME-UNI	1,2	28,0	0,2	29,3	11,8	149,7
SUISSE	0,0	0,0	0,0	0,1	0,1	-11,8
RUSSIE	.	.	0,2	0,2	70,4	-99,7
<b>CEI et Europe hors Union européenne</b>	<b>1,2</b>	<b>28,0</b>	<b>0,4</b>	<b>29,6</b>	<b>82,2</b>	<b>-64,0</b>

Moyen-Orient	octobre	novembre	decembre	Cumul année N	Cumul année N-1	évolution(%)
TURQUIE	0,0	0,0	0,0	0,0	.	.
LIBAN	.	.	3,3	3,3	1,1	209,3
IRAN	.	.	.	.	0,0	.
<b>Moyen-Orient</b>	<b>0,0</b>	<b>0,0</b>	<b>3,3</b>	<b>3,3</b>	<b>1,1</b>	<b>206,1</b>

Sous continent indien	octobre	novembre	decembre	Cumul année N	Cumul année N-1	évolution(%)
INDE	2 002,7	1 400,5	5 367,8	8 771,0	6 404,8	36,9
<b>Sous continent indien</b>	<b>2 002,7</b>	<b>1 400,5</b>	<b>5 367,8</b>	<b>8 771,0</b>	<b>6 404,8</b>	<b>36,9</b>

Sources : Douanes françaises



Importations de mélasses

Campagne 2020/21

importations : Mélasse (volume : en tonnes)

	octobre	novembre	decembre	janvier	février	mars	avril	mai	juin	juillet	août	septembre	Cumul année N	Cumul année N-1	évolution(%)
Union européenne	14 530,3	10 565,2	10 895,7	13 728,9	6 165,0	7 810,3	7 278,8	6 770,4	7 783,0	6 046,5	8 670,8	5 299,4	105 544,5	60 938,3	73,2
Pays tiers	25 028,7	1 617,0	6 292,5	2 015,2	24 885,7	5 172,0	5 460,7	19 426,6	2 926,0	2 159,3	4 084,6	14 414,1	113 482,4	78 482,1	44,6
<b>Total</b>	<b>39 559,0</b>	<b>12 182,2</b>	<b>17 188,3</b>	<b>15 744,1</b>	<b>31 050,8</b>	<b>12 982,3</b>	<b>12 739,5</b>	<b>26 197,1</b>	<b>10 709,0</b>	<b>8 205,9</b>	<b>12 755,4</b>	<b>19 713,5</b>	<b>219 026,9</b>	<b>139 420,4</b>	<b>57,1</b>

Union européenne	octobre	novembre	decembre	janvier	février	mars	avril	mai	juin	juillet	août	septembre	Cumul année N	Cumul année N-1	évolution(%)
PAYS-BAS	6 260,6	3 598,5	1 434,5	7 721,4	1 178,7	5,5	24,9	0,5	3,5	3,5	.	3,0	20 234,6	5 429,4	272,7
ALLEMAGNE	7 411,3	6 566,6	8 444,2	5 206,3	4 254,2	6 893,5	6 733,1	6 484,3	6 703,5	4 495,8	7 556,1	3 922,2	74 671,0	48 859,9	52,8
ITALIE	19,1	11,5	1,0	4,6	27,3	12,5	0,2	16,4	20,6	16,0	1,0	25,4	155,5	111,3	39,7
DANEMARK	49,1	24,1	99,2	.	122,4	74,2	49,2	74,0	24,1	147,0	97,3	.	760,6	363,5	109,2
PORTUGAL	1,0	0,7	2,9	.	.	.	.	.	0,0	4,6	.	.	4,6	12,4	-63,3
ESPAGNE	147,8	219,6	382,8	348,8	223,9	283,9	103,6	38,7	13,3	37,3	13,1	62,0	1 874,9	951,3	97,1
BELGIQUE	632,1	136,6	531,1	436,8	347,7	540,7	348,7	156,6	1 018,1	1 336,2	1 003,2	1 286,8	7 774,5	5 111,1	52,1
FINLANDE	.	.	0,0	.	.	.	.	.	.	.	.	.	0,0	29,6	-100,0
POLOGNE	9,4	7,7	.	11,1	10,9	.	.	.	.	10,7	.	0,0	49,7	54,4	-8,7
RÉPUBLIQUE TCHÈQUE	.	.	.	.	.	.	.	.	.	.	.	.	.	0,8	.
HONGRIE	.	.	.	.	.	19,2	.	.	.	.	.	.	19,2	21,6	-11,1
<b>Union européenne</b>	<b>14 530,3</b>	<b>10 565,2</b>	<b>10 895,7</b>	<b>13 728,9</b>	<b>6 165,0</b>	<b>7 810,3</b>	<b>7 278,8</b>	<b>6 770,4</b>	<b>7 783,0</b>	<b>6 046,5</b>	<b>8 670,8</b>	<b>5 299,4</b>	<b>105 544,5</b>	<b>60 938,3</b>	<b>73,2</b>

Afrique centrale, orientale et australe	octobre	novembre	decembre	janvier	février	mars	avril	mai	juin	juillet	août	septembre	Cumul année N	Cumul année N-1	évolution(%)
ÉTHIOPIE	2 972,6	.	.	.	.	.	.	.	.	.	.	.	2 972,6	.	.
MADAGASCAR	.	.	.	.	.	.	.	.	.	.	.	0,1	0,1	.	.
MAURICE	.	.	.	.	.	.	.	0,0	.	.	.	.	0,0	0,0	-60,0
<b>Afrique centrale, orientale et australe</b>	<b>2 972,6</b>	.	.	.	.	.	.	<b>0,0</b>	.	.	.	<b>0,1</b>	<b>2 972,7</b>	<b>0,0</b>	<b>11890544</b>

Afrique du Nord	octobre	novembre	decembre	janvier	février	mars	avril	mai	juin	juillet	août	septembre	Cumul année N	Cumul année N-1	évolution(%)
MAROC	2 519,0	.	3 149,6	.	.	2 453,0	.	3 560,0	.	.	.	3 040,6	14 722,2	6 147,7	139,5
ALGÉRIE	1,6	.	1,7	.	9,9	3,3	4,1	0,3	.	.	.	.	20,9	4,9	326,2
TUNISIE	.	.	.	.	.	.	2 506,0	.	.	.	.	.	2 506,0	.	.
ÉGYPTE	.	.	.	.	4 994,8	.	.	.	.	.	.	.	4 994,8	14,9	33 413,2
<b>Afrique du Nord</b>	<b>2 520,6</b>	.	<b>3 151,3</b>	.	<b>5 004,7</b>	<b>2 456,3</b>	<b>2 510,1</b>	<b>3 560,3</b>	.	.	.	<b>3 040,6</b>	<b>22 243,9</b>	<b>6 167,5</b>	<b>260,7</b>

Amérique du Nord, Central et Caraïbes	octobre	novembre	decembre	janvier	février	mars	avril	mai	juin	juillet	août	septembre	Cumul année N	Cumul année N-1	évolution(%)
ÉTATS-UNIS D'AMÉRIQUE	.	0,2	.	.	.	2,6	0,0	0,0	0,1	0,3	1 998,2	0,5	2 002,0	10 255,0	-80,5
CANADA	.	.	0,1	.	.	.	.	.	.	.	0,5	.	0,6	0,2	301,9
GUATEMALA	9 207,8	.	.	.	.	.	.	.	593,9	.	.	.	9 801,7	.	.
HONDURAS	.	.	.	.	.	.	.	.	.	.	.	.	.	11 645,5	.
EL SALVADOR	4 969,9	1 134,9	1 838,8	1 718,0	408,9	.	.	.	.	.	.	.	10 070,6	19 358,0	-48,0
PANAMA	.	.	502,6	.	494,3	.	.	.	252,6	.	252,0	.	1 501,5	1 565,7	-4,1
CUBA	.	.	0,0	.	48,5	.	49,1	49,6	74,1	74,0	74,4	149,1	518,9	.	.
<b>Amérique du Nord, Central et Caraïbes</b>	<b>14 177,7</b>	<b>1 135,0</b>	<b>2 341,5</b>	<b>1 718,0</b>	<b>951,8</b>	<b>2,6</b>	<b>49,1</b>	<b>49,6</b>	<b>920,7</b>	<b>74,4</b>	<b>2 325,1</b>	<b>149,6</b>	<b>23 895,3</b>	<b>42 824,3</b>	<b>-44,2</b>

Amérique du Sud	octobre	novembre	decembre	janvier	février	mars	avril	mai	juin	juillet	août	septembre	Cumul année N	Cumul année N-1	évolution(%)
COLOMBIE	.	.	.	.	.	.	.	.	.	.	.	.	.	5 952,4	.
BRÉSIL	.	.	.	.	.	.	.	.	0,1	.	.	.	0,1	.	.
PARAGUAY	.	5,0	.	.	0,0	.	24,3	.	.	.	.	.	29,4	248,9	-88,2
<b>Amérique du Sud</b>	.	<b>5,0</b>	.	.	<b>0,0</b>	.	<b>24,3</b>	.	<b>0,1</b>	.	.	.	<b>29,4</b>	<b>6 201,3</b>	<b>-99,5</b>

Autre pays d'Asie	octobre	novembre	decembre	janvier	février	mars	avril	mai	juin	juillet	août	septembre	Cumul année N	Cumul année N-1	évolution(%)
THAÏLANDE	46,0	46,0	46,0	.	.	.	.	.	.	.	1,2	.	139,2	46,0	202,5
JAPON	.	.	5,5	0,0	.	.	2,4	0,0	0,1	0,0	.	0,0	8,0	2,8	182,7
TAÏWAN	2,3	0,4	.	.	.	.	0,3	0,3	.	.	.	0,2	3,5	1,8	98,3
<b>Autre pays d'Asie</b>	<b>48,3</b>	<b>46,4</b>	<b>51,5</b>	<b>0,0</b>	.	.	<b>2,7</b>	<b>0,3</b>	<b>0,1</b>	<b>0,0</b>	<b>1,2</b>	<b>0,2</b>	<b>150,6</b>	<b>50,6</b>	<b>197,8</b>

CEI et Europe hors Union européenne	octobre	novembre	decembre	janvier	février	mars	avril	mai	juin	juillet	août	septembre	Cumul année N	Cumul année N-1	évolution(%)
ROYAUME-UNI	10,0	0,1	1,7	0,0	1,8	22,9	27,4	0,8	0,2	0,2	46,2	18,1	129,5	17,5	641,9
SUISSE	0,0	0,0	0,0	.	0,0	0,0	0,0	0,0	0,0	0,1	0,0	0,0	0,3	0,2	89,6
RUSSIE	.	70,4	.	.	.	.	.	.	.	.	.	.	70,4	.	.
<b>CEI et Europe hors Union européenne</b>	<b>10,0</b>	<b>70,5</b>	<b>1,7</b>	<b>0,0</b>	<b>1,8</b>	<b>23,0</b>	<b>27,4</b>	<b>0,8</b>	<b>0,3</b>	<b>0,3</b>	<b>46,2</b>	<b>18,2</b>	<b>200,2</b>	<b>17,6</b>	<b>1 036,3</b>

Moyen-Orient	octobre	novembre	decembre	janvier	février	mars	avril	mai	juin	juillet	août	septembre	Cumul année N	Cumul année N-1	évolution(%)
TURQUIE	.	.	.	.	0,4	11,7	0,0	.	.	.	0,0	.	12,1	.	.
LIBAN	1,1	.	.	.	1,9	.	1,2	1,7	.	1,1	.	0,5	7,4	0,9	724,3
IRAK	.	.	.	.	.	.	.	.	.	.	.	960,7	960,7	.	.
IRAN	0,0	.	.	.	.	.	.	.	.	.	.	.	0,0	.	.
ARABIE SAOUDITE	.	.	.	.	.	.	.	.	.	.	.	3 170,0	3 170,0	.	.
<b>Moyen-Orient</b>	<b>1,1</b>	.	.	.	<b>2,3</b>	<b>11,7</b>	<b>1,2</b>	<b>1,7</b>	.	<b>1,1</b>	<b>0,0</b>	<b>4 131,2</b>	<b>4 150,2</b>	<b>0,9</b>	<b>461038,1</b>

Sources : Douanes françaises

## VIII – Alcool Éthylique

EVOLUTION COMPAREE DES COURS DU SUCRE, DE L'ETHANOL (au Brésil) ET DU PETROLE DEPUIS 2000

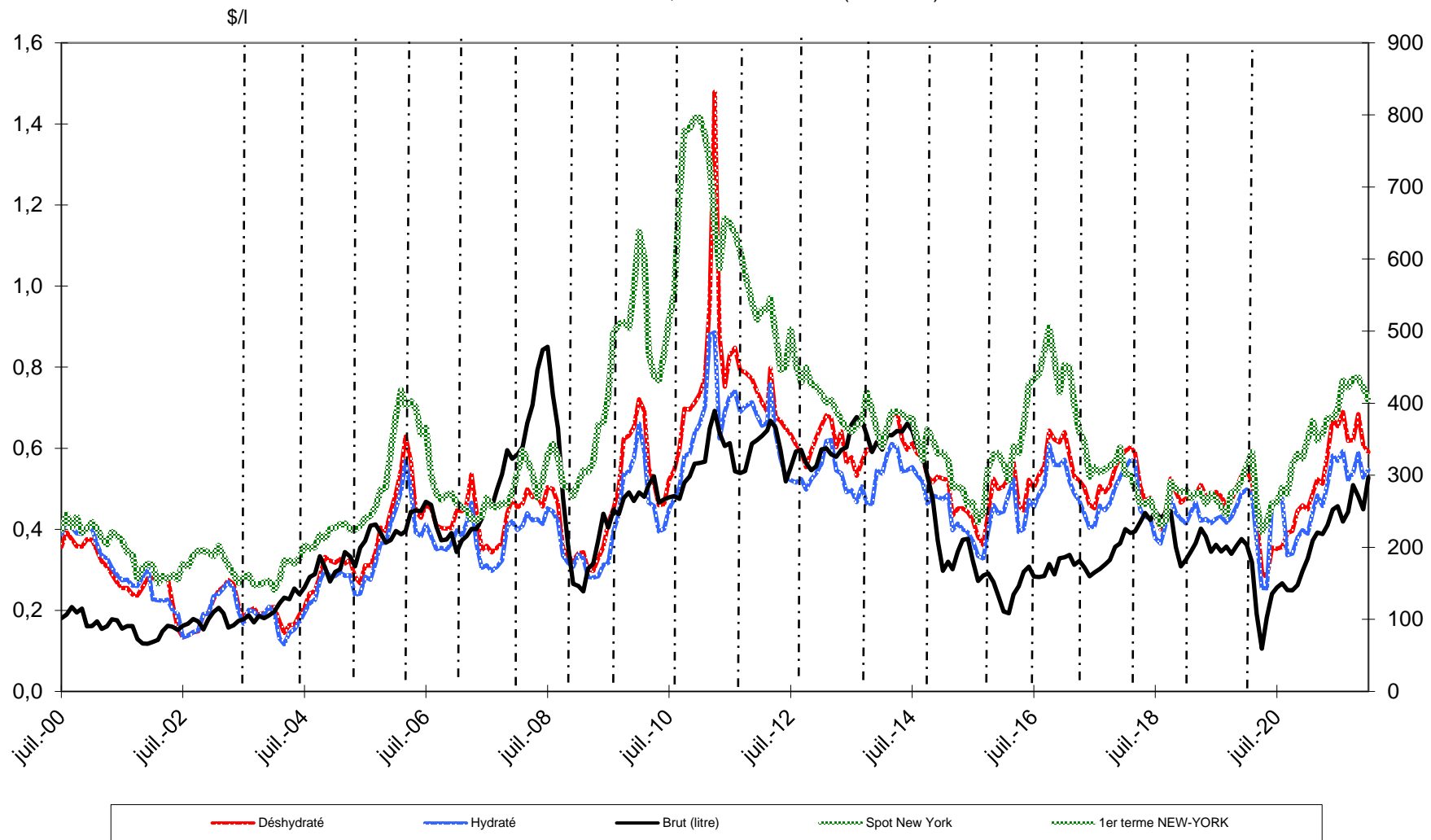

Sources : Ethanol CEPEA, Nymex Light Crude, FranceAgriMer

Bilans communautaires - Alcool éthylique

de 2012 à 2020

(en hectolitres d'alcool pur)

	2012- UE 27	2013- UE 27	2014- UE 28	2015- UE 28	2016- UE 28	2017- UE 28 (2)	2018- UE 28 (2)	2019 - UE 28 (2)	2020 - UE 28 (2) compl préliminaire
	<i>Origine agricole</i>	<i>Origine agricole</i>	<i>Origine agricole</i>	<i>Origine agricole</i>	<i>Origine agricole</i>	<i>Origine agricole</i>	<i>Origine agricole</i>	<i>Origine agricole</i>	<i>Origine agricole</i>
<b>I - Ressources</b>									
1 - Stocks au 1 <sup>er</sup> janvier	12 877 024	14 035 597	16 415 600	16 926 851	18 450 267	17 998 395	17 670 522	12 547 957	11 699 355
2 - Production	59 836 531	60 073 779	69 106 578	64 201 116	61 453 375	64 312 787	64 181 052	63 515 925	64 192 861
3 - Importations (1)	5 363 316	7 348 868	4 919 325	4 721 410	4 403 567	3 431 997	3 414 208	9 387 255	11 493 895
- Droits nuls	2 736 652	4 381 681	4 044 646	2 448 098	3 931 279	-	-	-	-
- Droits pleins	2 626 664	2 967 187	874 679	2 273 312	472 289	-	-	-	-
<b>Total des ressources</b>	<b>78 076 871</b>	<b>81 458 244</b>	<b>90 441 503</b>	<b>85 849 377</b>	<b>84 307 209</b>	<b>85 743 179</b>	<b>85 265 782</b>	<b>85 451 137</b>	<b>87 386 111</b>
<b>II - Utilisations</b>									
1 - Livraisons sur le marché intérieur	63 362 444	64 367 834	71 433 079	65 772 749	64 781 026	66 290 643	70 826 411	71 743 189	73 105 296
- Alimentation	7 878 457	9 964 666	14 735 795	9 294 927	10 062 772	9 233 260	10 719 844	10 253 619	10 235 717
- Utilisation industrielle	7 861 975	5 850 135	8 169 771	8 158 146	8 251 420	9 373 778	10 173 653	9 186 070	14 384 002
- Carburant	45 076 265	45 455 169	47 050 088	45 216 528	43 411 981	47 683 605	49 932 914	52 303 500	48 485 577
- Autre	2 545 747	3 097 864	1 477 425	3 103 148	3 054 853	-	-	-	-
2 - Exportations	678 830	674 810	2 081 573	1 626 361	1 527 788	1 782 014	1 891 414	2 008 593	2 323 712
<b>Total des utilisations</b>	<b>64 041 274</b>	<b>65 042 644</b>	<b>73 514 652</b>	<b>67 399 110</b>	<b>66 308 814</b>	<b>68 072 657</b>	<b>72 717 825</b>	<b>73 751 782</b>	<b>75 429 008</b>
<b>Total stocks au 31/12</b>	<b>14 035 597</b>	<b>16 415 600</b>	<b>16 926 851</b>	<b>18 450 267</b>	<b>17 998 395</b>	<b>17 670 522</b>	<b>12 547 957</b>	<b>11 699 355</b>	<b>11 957 103</b>

\*regroupement : utilisations industrielles et autres

(1) Ne sont pas comptabilisées les importations de produits relevant des Nomenclatures Combinées 3824 90 92/93/96

et 2909 19 10 utilisées pour la production de carburant :

- > 4 millions d'hap (NC 3824 90) et 1,4 millions d'hap ETBE (NC 2909 19 10) en 2012.
- > 4 millions d'hap (NC 3824 90) et 1,5 millions d'hap ETBE (NC 2909 19 10) en 2013.
- > 3,5 millions d'hap (NC 3824 90) et 0,8 millions d'hap ETBE (NC 2909 19 10) en 2014.
- > 3,5 millions d'hap (NC 3824 90) et 0,9 millions d'hap ETBE (NC 2909 19 10) en 2015.
- > 0,3 millions d'hap ETBE (NC 2909 19 10) en 2016.

Les utilisations s'en trouvent de ce fait sous-estimées.

(2) - Compilation des communications des Etats Membres (Exp / Imp : uniquement nc 2207 10, 2207 20, 2208 90 91 et 2208 90 99

Sources : CE - décembre 2021

Production française et écoulement d'alcool éthylique (\*)  
(du 1<sup>er</sup> janvier 2021 au 31 décembre 2021)

Production d'alcool éthylique - année civile 2021		
(hectolitres d'alcool pur)		
Total :	15 350 452	
dont		
- Céréales		8 414 972
- Mais		-
- Blé		-
- Autres		-
- Mélasse / betteraves		6 467 905
- Vitivinicole		436 861
- Autres		30 714

Écoulement d'alcool éthylique (**) - année civile 2021		
France		
(hectolitres d'alcool pur)		
Total :	8 448 748	
dont		
- Boissons/alimentation		1 250 779
- Carburants		5 514 166
- Usages industriels et autres		1 683 803

\* Règlement (UE) 2019/1746 du 01 octobre 2019 annexe III point 10

\*\* Ce total ne comprend pas les livraisons vers l'UE, notamment les quantités destinées à être transformées en ETBE et réexpédiées en France.

Source : FranceAgriMer

## Importations et exportations d'alcool éthylique

(en hectolitres, tel quel \*)

	Exportations			Importations			Solde		
	UE (1)	PT	Total	UE (1)	PT	Total	UE (1)	PT	Total
2011 Total	8 847 576	355 072	9 202 648	1 216 112	966 392	2 182 504	7 631 464	-611 319	7 020 145
2012 Total	8 681 718	350 593	9 032 311	893 595	647 735	1 541 330	7 788 123	-297 142	7 490 981
2013 Total	7 703 442	409 994	8 113 436	835 323	1 113 077	1 948 400	6 868 119	-703 082	6 165 036
2014 Total	9 422 910	519 543	9 942 454	849 275	959 017	1 808 292	8 573 635	-439 474	8 134 162
2015 Total	9 792 647	507 292	10 299 939	1 059 790	896 909	1 956 699	8 732 857	-389 617	8 343 240
2016 Total	7 796 529	439 869	8 236 398	771 835	936 013	1 707 848	7 024 694	-496 144	6 528 550
2017 Total	7 848 604	508 383	8 356 988	1 941 976	794 363	2 736 339	5 906 628	-285 980	5 620 648
2018 Total	8 939 594	495 554	9 435 148	2 523 681	418 144	2 941 825	6 415 913	77 410	6 493 323
2019 Total	8 162 054	574 646	8 736 700	3 369 599	861 616	4 231 215	4 792 455	-286 970	4 505 485
2020 Total	6 510 576	2 237 549	8 748 125	3 699 590	1 487 879	5 187 469	2 810 986	749 670	3 560 656
2021									
Janvier	331 945	82 037	413 982	166 337	44 167	210 504	165 608	37 869	203 478
Février	299 615	86 572	386 187	281 058	82 656	363 713	18 557	3 916	22 474
Mars	269 349	223 525	492 874	403 056	35 902	438 959	-133 708	187 623	53 915
Avril	359 580	134 677	494 257	369 596	168 069	537 665	-10 016	-33 392	-43 408
Mai	303 904	238 982	542 886	419 685	107 290	526 975	-115 781	131 692	15 911
Juin	349 455	290 851	640 305	476 835	164 704	641 539	-127 381	126 147	-1 234
Juillet	319 023	124 057	443 080	597 729	124 896	722 625	-278 706	-839	-279 545
Août	413 666	170 098	583 763	530 794	49 942	580 736	-117 128	120 156	3 028
Septembre	421 748	180 539	602 287	440 989	83 592	524 582	-19 242	96 946	77 705
Octobre	480 387	131 466	611 853	364 928	37 311	402 239	115 459	94 155	209 614
Novembre	571 987	135 401	707 387	245 608	69 223	314 830	326 379	66 178	392 557
Decembre									
Total	4 120 659	1 798 203	5 918 862	4 296 617	967 751	5 264 368	-175 957	830 452	654 494

\* Les quantités sont en hectolitres, tel quel, c'est-à-dire qu'elles ne représentent pas des quantités d'alcool pur mais qu'elles contiennent suivant les produits de moins de 80 % à 99 % d'alcool.

Sources : Douanes et FranceAgriMer - (1) UE27 depuis février 2020

Directrice de la Publication Christine AVELIN  
Atelier Commun d'impression – FranceAgriMer  
Commission Paritaire des publications  
Agence de Presse : n° 1364 AD du 19.02.79







LA  
CONJONCTURE

Marché du sucre - Statistiques de décembre 2021  
édition de mars 2022

Directrice de la publication : Christine Avelin  
Rédaction : direction Marchés, études et prospective  
Conception et réalisation : service Communication / Impression : service Arborial  
Photographie ©Pixabay.com  
ISSN : 2106-816X



FranceAgriMer  
ÉTABLISSEMENT NATIONAL  
DES PRODUITS DE L'AGRICULTURE ET DE LA MER

12 rue Henri Rol-Tanguy - TSA 20002 / 93555 MONTREUIL Cedex  
Tél. : 01 73 30 30 00 ■ [www.franceagrimer.fr](http://www.franceagrimer.fr)

 FranceAgriMer  
 @FranceAgriMerFR