

FranceAgriMer

Marché des oléoprotéagineux / Campagne 2012/13



> édition de décembre 2012



FranceAgriMer

Marché des oléoprotéagineux

Sommaire :

Bilans prévisionnels et situations mensuelles 2012/13	3
Graine de colza	4
Graine de tournesol	7
Graine de soja	10
Pois.....	13
Féverole.....	16
Trituration	18
Incorporations et stocks des fabricants d'aliments du bétail	20
Bilans des tourteaux et consommation française	22
Exports/Imports au 30 septembre 2012	27
Collectes, sorties et stocks nationaux au 31 octobre 2012	65
Collectes, sorties et stocks régionaux au 31 octobre 2012	77
Collectes et stocks départementaux au 31 octobre 2012	95

Si vous souhaitez recevoir le marché des oléagineux sous format papier, merci d'envoyer votre adresse courriel à : patrice.salle@franceagrimer.fr

Bilans prévisionnels 2012/13
Situations mensuelles
Trituration
Incorporation des FAB
Bilans tourteaux

Marché des oléo-protéagineux
décembre 2012

Bilan Colza des dernières campagnes

Bilan prévisionnel colza

En milliers de tonnes	2012-13 Prévisionnel sept 2012	2011-12 Provisoire sept 2012	2010 -11 Semi définitif	2009-10	2008-09	2007-08	2006-07	Evolution 2012-13 / 2011-12
RESSOURCES								
Surfaces (1000 ha) [SSP au 01/09/12: 1 603]	1 603	1 555	1 465	1 481	1 438	1 619	1 408	3%
Rendement (t/ha) [SSP au 01/09/12: 3,39]	3,39	3,44	3,29	3,79	3,29	2,86	2,93	-1%
Production (1000 t) [SSP au 01/09/12 : 5428]	5 428	5 349	4 812	5 617	4 738	4 633	4 124	1%
dont non commercialisée	78	61	98	153	249	137	122	27%
report non collecté		61	98	153	249	137	122	-100%
Collecte réalisée au 31 juillet	2 874	3 075						
% réalisation au 31 juillet par rapport à la production	53%	57%						
RESSOURCES pour le Marché								
stock de report	215	286	331	272	298	354	591	-25%
collecte	5 350	5 288	4 714	5 464	4 489	4 496	4 002	1%
dont semences							10	
dont jachère industrielle et ACE							2000	
ajustement			204	139	136	112		
importations	550	692	943	552	921	289	80	-21%
UE	150	297	416	188	316	139	60	-49%
pays tiers	400	395	527	364	605	150	20	1%
TOTAL DES RESSOURCES	6 115	6 266	6 192	6 427	5 844	5 251	4 673	-2%
UTILISATIONS								
Transformations	4 910	4 345	4 695	4 444	3 909	2 942	2 489	13%
trituration**	4 800	4 240	4 503	4 200	3 723	2 784	2 336	13%
incorporation	65	62	122	162	117	109	107	5%
utilisation semences	10	10	25	27	24	4	6	0%
freinte	35	33	45	55	45	45	40	6%
Exportations	1 000	1 706	1 211	1 652	1 663	2 011	1 830	-41%
UE	990	1 693	1 205	1 641	1 652	1 959	1 797	-42%
pays tiers	10	13	6	11	11	52	33	-23%
TOTAL DES UTILISATIONS	5 910	6 051	5 906	6 096	5 572	4 953	4 319	-2%
STOCKS au 30 juin*								
dont stock collecteurs	205	215	286	331	272	298	354	-5%
dont stock FAB		116	193	252				
dont stock Tritrateurs			28	15				
			65	75				

Sources : Estimations FranceAgriMer - Commission bilans et Douanes - GNIS

* UE 27 pour la récolte 2007

** Y compris non adhérents à Huileries de France

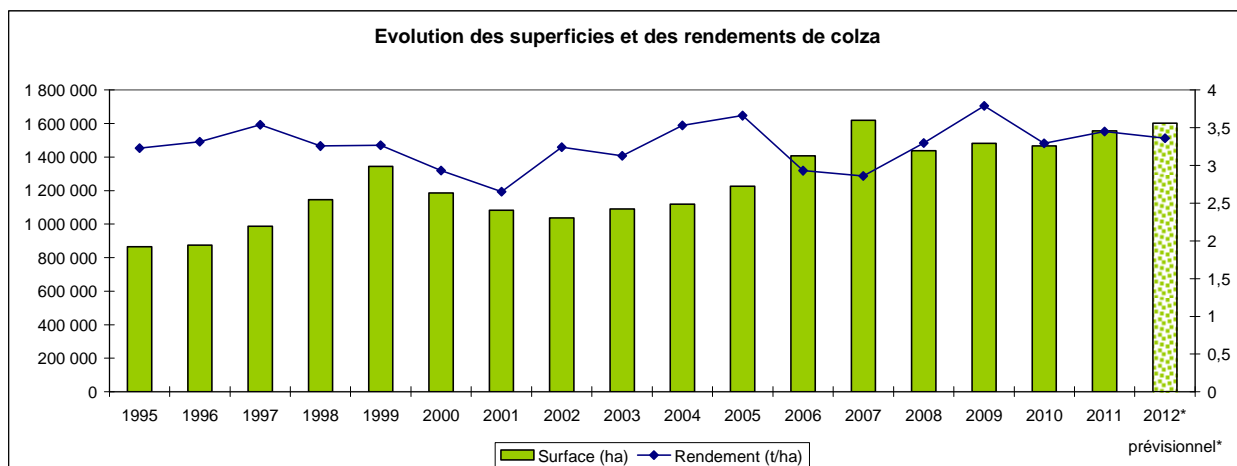

Sources : SSP - MAAF

Bilan Colza pour la campagne 2012/13

Situation mensuelle colza campagne 2012/13

unité: 1000 tonnes	juil-12	août-12	sept-12	oct-12	nov-12	déc-12	janv-13	févr-13	mars-13	avr-13	mai-13	juin-13
stock	215	2813	3234									
collecte mensuelle (y.c. semences)	2898	925	277	207								
importations	68	83	10									
UE	7	45	5									
pays tiers	61	38	5									
total ressources	3181	3821	3521									
transformations	233	433	423									
trituration (**)	167	361	354									
trituration autre	60	60	60									
incorporation (*)	3	8	5	5								
utilisation semences	1	1	1									
freinte	3	3	3									
exportations	135	154	109									
UE	135	154	109									
pays tiers	0	0	0									
total utilisations	368	587	532									
stock fin mois	2813	3234	2989									

Situation mensuelle cumulée colza campagne 2012/13

unité: 1000 tonnes	juil-12	août-12	sept-12	oct-12	nov-12	déc-12	janv-13	févr-13	mars-13	avr-13	mai-13	juin-13	Prévisions sept (au 18/09/12)
stock	215	215	215	215									215
collecte mensuelle	2 898	3 823	4 100										5 350
importations	68	151	161										550
UE	7	52	57										150
pays tiers	61	99	104										400
total ressources	3 181	4 189	4 476										6 115
transformations	233	666	1 089										4 910
trituration(**)	167	528	882										4 080
trituration autre	60	120	180										720
incorporation (*)	3	11	16										65
utilisation semences	1	2	3										10
freinte	3	6	9										35
exportations	135	289	398										1 000
UE	135	289	398										990
pays tiers	0	0	0										10
total utilisations	368	955	1 487										5 910
stock fin mois	2 813	3 234	2 989										205

Sources: FranceAgriMer, Douanes, Huileries de France

(*) les chiffres d'incorporation sont issus de l'exploitation de l'état 13

(**) uniquement les adhérents à Huileries de France

Colza

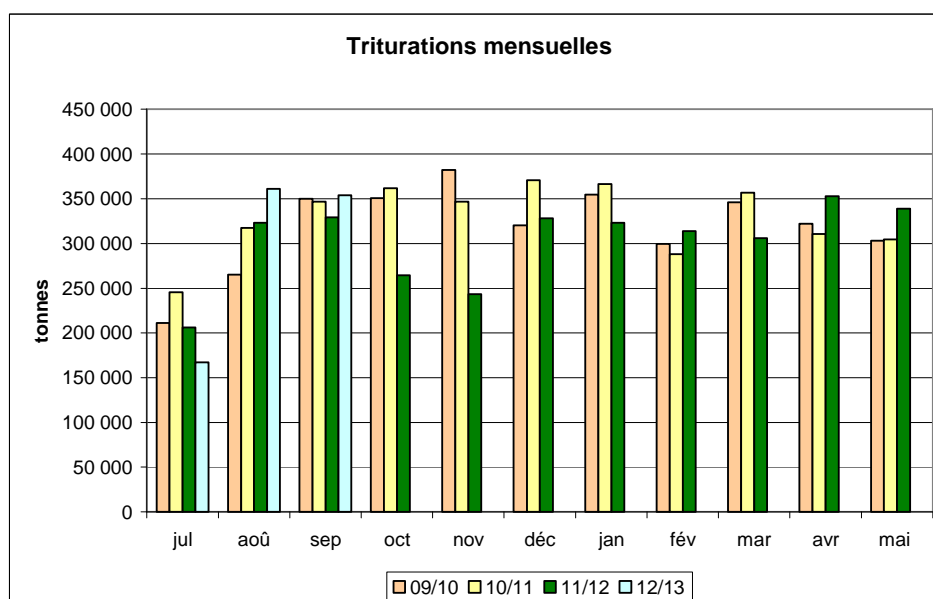
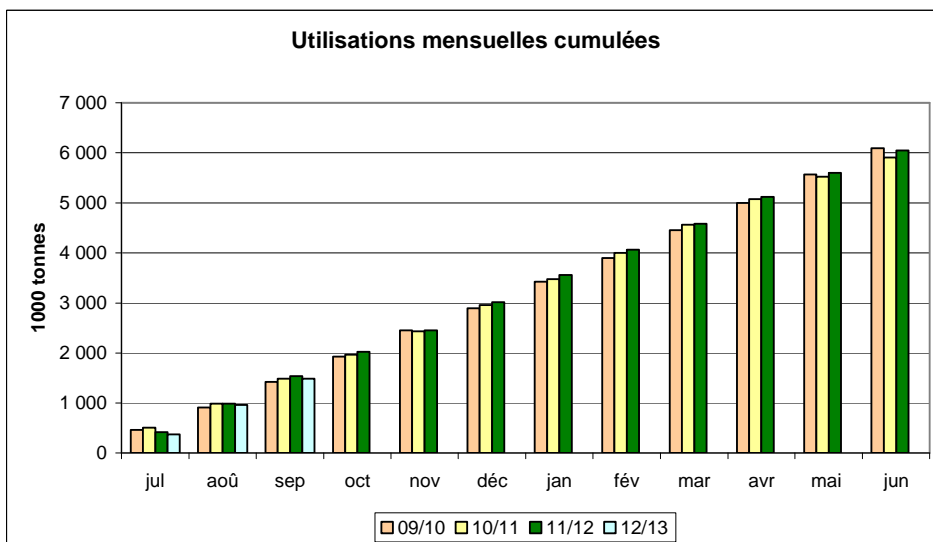
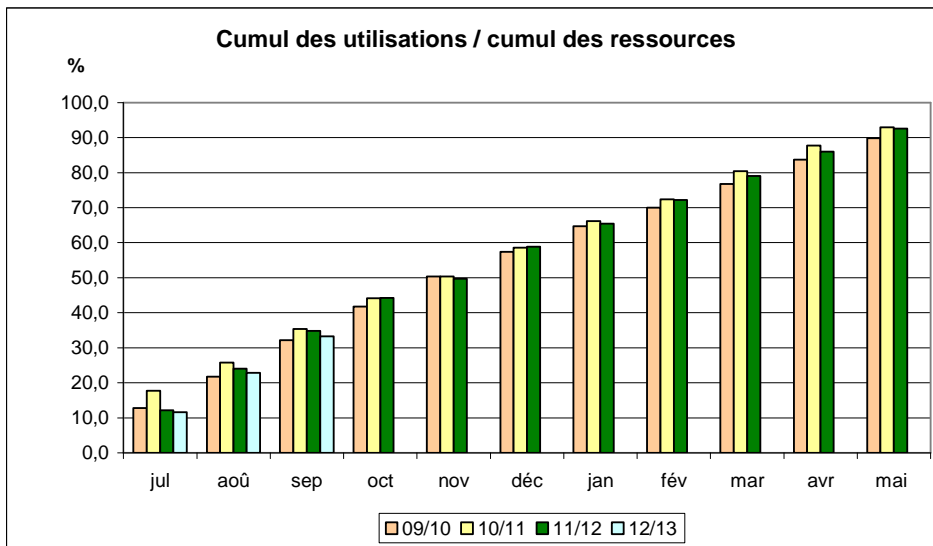

Sources: FranceAgriMer, Douanes, Huileries de France

Bilan Tournesol des dernières campagnes

Bilan prévisionnel tournesol

En milliers de tonnes	2012-13 Prévisionnel sept 2012	2011-12 Provisoire sept 2012	2010 -11 Semi définitif	2009-10	2008-2009	2007-08	2006-07	Evolution 2012-13 / 2011-12
RESSOURCES								
Surfaces (1000 ha) [SSP au 01/09/2012: 682]	682	742	695	725	627	515	642	-8%
Rendement (t/ha) [SSP au 01/09/2012: 2,48]	2,48	2,54	2,36	2,33	2,51	2,55	2,16	-2%
Production (1000 t) [SSP au 01/09/2012: 1 690]	1 691	1 885	1 640	1 690	1 575	1 313	1 386	-10%
dont non commercialisée	191	182	110	64	172	93	21	5%
report non collecté		182	110	64	172	93	21	
RESSOURCES pour le Marché								
stock de report	206	208	238	190	155	235	55	-1%
collecte	1 500	1 703	1 530	1 626	1 403	1 220	1 365	-12%
dont semences							10	
dont jachère industrielle et ACE								
ajustement		-90	30				100	
importations	170	353	270	149	228	42	211	-52%
UE	165	347	206	105	85	33	18	-52%
pays tiers	5	6	64	43	143	8	192	-17%
TOTAL DES RESSOURCES	1 876	2 174	2 068	1 965	1 786	1 497	1 731	-14%
UTILISATIONS								
Transformations	1 290	1 540	1 435	1 374	1 263	1 027	1 054	-16%
trituration**	1 250	1 500	1 399	1 345	1 234	1 023	1 015	-17%
incorporation	13	13	10	11	8	4	22	
utilisation semences	10	10	11	10	7	1	3	
freinte	17	17	15	8	14	0	14	
Exportations	400	428	425	353	333	315	442	-7%
UE	392	420	417	346	328	309	437	-7%
pays tiers	8	8	8	6	5	6	5	
TOTAL DES UTILISATIONS	1 690	1 968	1 860	1 727	1 596	1 342	1 496	-14%
STOCKS au 30 juin*								
	186	206	208	238	190	155	235	-10%
dont stock collecteurs		89	125	190				
dont stock FAB			48					
dont stock Triturateurs			35					

Sources : Estimations FranceAgriMer - Commission bilans et Douanes - GNIS

* UE 27 pour la récolte 2007

** Y compris non adhérents à Huileries de France

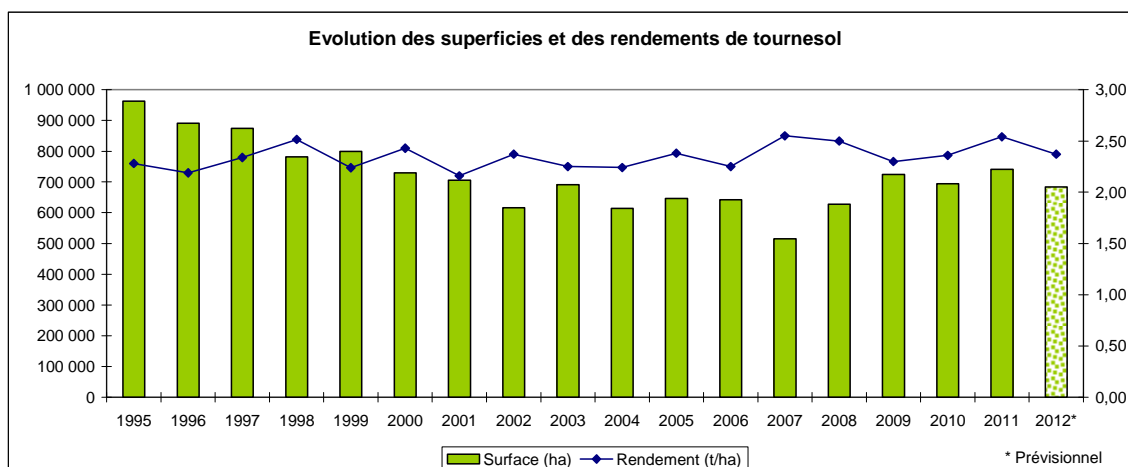

Sources : SSP - MAAF

Bilan Tournesol pour la campagne 2012/13

Situation mensuelle tournesol campagne 2012/13

unité: 1000 tonnes	juil-12	août-12	sept-12	oct-12	déc-12	déc-12	janv-13	févr-13	mars-13	avr-13	mai-13	juin-13
stock	206	156	156	849								
collecte mensuelle (y.c.semences)	1	53	781	332								
ajustement statistique												
importations	30	5	19									
UE	27	5	18									
pays tiers	3	0	1									
total ressources	237	214	956									
transformations	68	52	79									
trituration	62	46	73									
autres triturations	3	3	3									
incorporation (*)	1	1	1	1								
utilisations semences(**)	1	1	1									
freinte	1	1	1									
exportations	13	6	28									
UE	13	6	28									
pays tiers	0	0	0									
total utilisations	81	58	107									
stock fin mois	156	156	849									

Situation mensuelle cumulée tournesol campagne 2012/13

unité: 1000 tonnes	juil-12	août-12	sept-12	oct-12	déc-12	déc-12	janv-13	févr-13	mars-13	avr-13	mai-13	juin-13	Prévisions sept (au 18/09/12)
stock	206	206	206	206									206
collecte mensuelle (y.c.semences)	1	54	835										1 500
ajustement statistique													
importations	30	35	54										170
UE	27	32	50										165
pays tiers	3	3	4										5
total ressources	237	295	1095										1 876
transformation	68	120	199										1 290
trituration	62	108	181										1 250
autres triturations	3	6	9										13
incorporation (*)	1	2	3										10
utilisations semences	1	2	3										17
freinte	1	2	3										400
exportations	13	19	47										392
UE	13	19	47										8
pays tiers	0	0	0										1 690
total utilisations	81	139	246										0
stock fin mois	156	156	849										186

Sources: FranceAgriMer, Douanes, Huileries de France

(*) les chiffres d'incorporation sont issus de l'exploitation de l'état 13

Tournesol

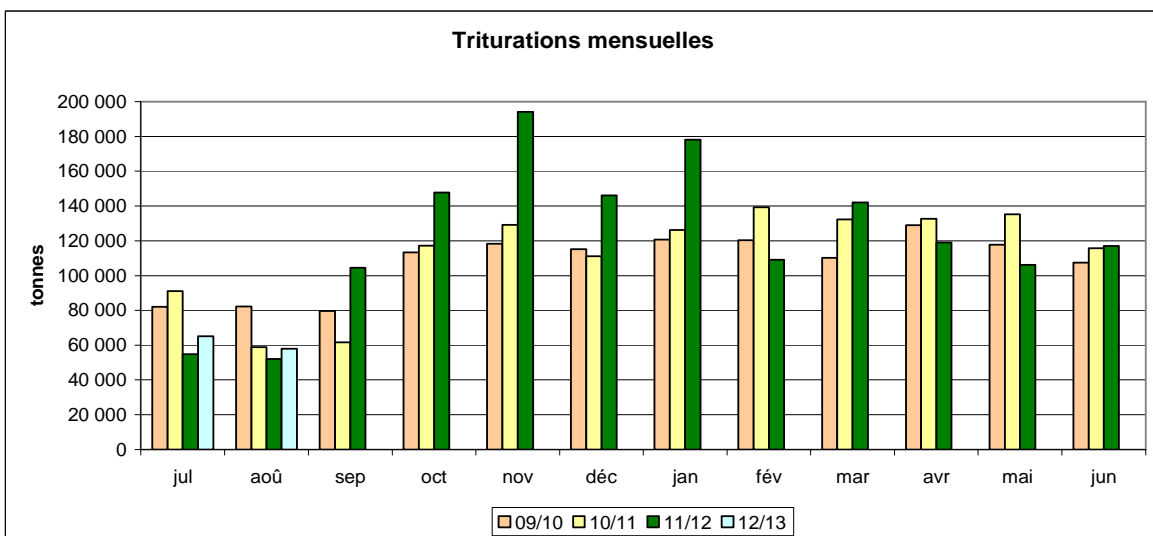
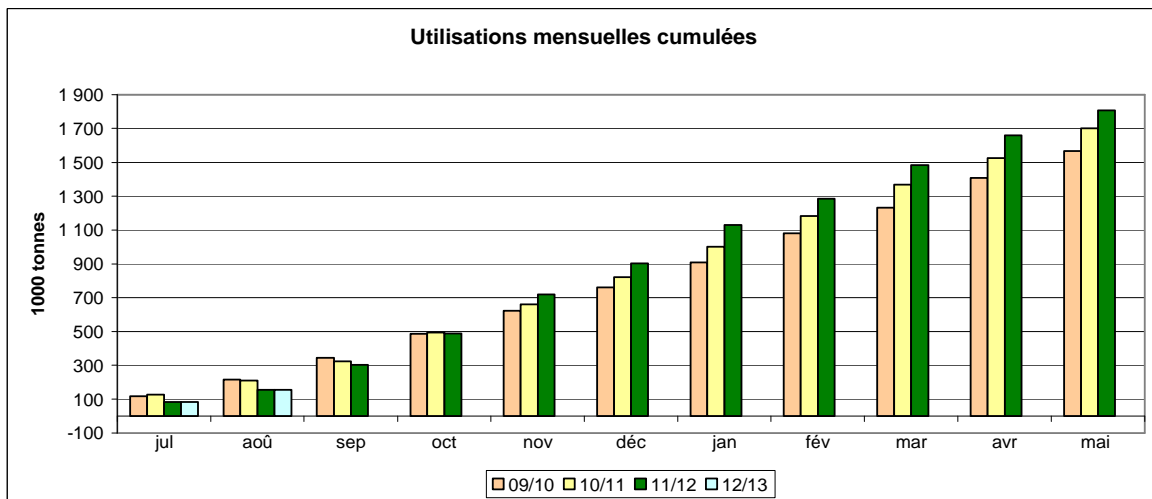
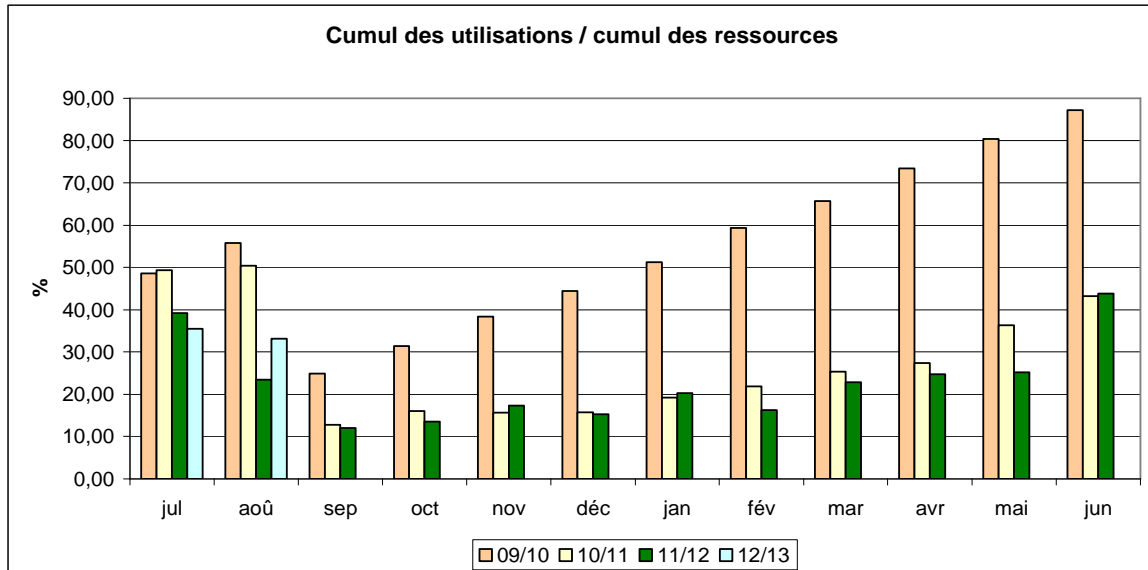

Sources: FranceAgriMer, Douanes, Huileries de France

Bilan Soja des dernières campagnes

Bilan prévisionnel soja

Unité: milliers de tonnes	2012-13 Prévisionnel sept 2012	2011-12 Provisoire sept 2012	2010-11 Semi définitif	2009-10	2008-2009	2007/2008	2006/2007	Evolution 2012-13 / 2011-12
RESSOURCES								
Surfaces (1000 ha) [SSP au 01/09/12: 38]	37	42	51	44	22	32	45	-12%
Rendement (t/ha) [SSP au 01/09/12: 2,92]	2,91	2,96	2,73	2,53	2,87	2,75	2,73	-2%
Production (1000 t) [SSP au 01/09/12: 110]	109	124	138	110	62	88	123	-12%
dont non commercialisée	13	16	23	14	12	14	10	-19%
report non collecté		16	23	14	12	14	10	
RESSOURCES pour le Marché								
stock de report	34	58	34	34	35	34	58	-41%
collecte	96	108	116	96	50	74	113	-11%
dont semences							8	
ajustement statistique		51						
importations	650	647	555	566	627,7	372	393	0%
UE	50	52	48	52	55,7	63	50	-4%
pays tiers	600	595	507	514	572	309	343	1%
TOTAL DES RESSOURCES	780	864	704	696	713	480	564	-10%
UTILISATIONS								
Transformations	729	796	615	635	673	437	501	-8%
trituration**	580	633	462	484	482	257	342	-8%
incorporation	60	64	60	53	45	58	66	-6%
extrusion	35	45	45	45	35	35	55	-22%
autres utilisations (alimentation humaine)	50	50	45	50	35	55	35	
utilisation semences	4	4	4	3	3	3	3	
ajustement statistique						73	30	
Exportations	25	34	31	27	6	8	29	-26%
UE	20	26	22	20	4	7	24	-23%
pays tiers	5	8	9	7	2	1	5	-38%
TOTAL DES UTILISATIONS	754	830	646	662	679	445	530	-9%
STOCKS au 30 juin*								
	26	34	58	34	34	35	34	-24%
dont stock collecteurs		22	33	14	16	20	22	
dont stock FAB		3	2	3				
dont stock Triturateurs								

Sources : Estimations FranceAgriMer - Commission bilans et Douanes - GNIS

* UE 27 pour la récolte 2007

** Y compris non adhérents à Huileries de France

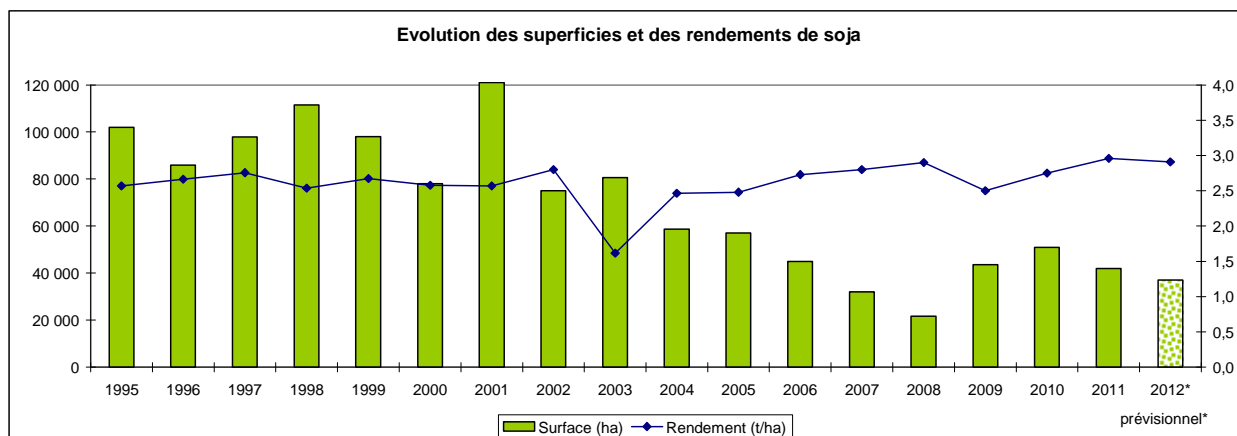

Sources : SSP - MAAF

Bilan Soja pour la campagne 2012/13

Situation mensuelle Soja campagne 2012/13

unité: 1000 tonnes	juil-12	août-12	sept-12	oct-12	nov-12	déc-12	janv-13	févr-13	mars-13	avr-13	mai-13	juin-13
stock	34	15	13									
collecte mensuelle (y.c. semences)	1	1	19	43								
ajustement statistique												
importations	45	40	73									
UE	3	4	2									
pays tiers	42	36	71									
total ressources	80	56	105									
transformations	64	41	65									
trituration	51	30	54									
incorporation (*)	6	4	4	5								
extrusion	3	3	3									
autres utilisations	4	4	4									
utilisation semences(**)	0	0	0									
exportations	1	2	2									
UE	1	1	1									
pays tiers		1	1									
total utilisations	65	43	67									
stock fin mois	15	13	38									

Situation mensuelle cumulée Soja campagne 2012/13

unité: 1000 tonnes	juil-12	août-12	sept-12	oct-12	nov-12	déc-12	janv-13	févr-13	mars-13	avr-13	mai-13	juin-13	Prévisions sept 2012 (au 18/09/12)
stock	34	34	34	34									34
collecte mensuelle (y.c.semences)	1	2	21										96
ajustement statistique													
importations	45	85	158										650
UE	3	7	9										50
pays tiers	42	78	149										600
total ressources	80	121	213										780
transformations	64	105	170										729
trituration	51	81	135										580
incorporation (*)	6	10	14										60
extrusion	3	6	9										35
autres utilisations	4	8	12										50
utilisation semences	0	0	0										4
exportations	1	3	5										25
UE	1	2	3										20
pays tiers	0	1	2										5
total utilisations	65	108	175										754
stock fin mois	15	13	38										26

Sources: FranceAgriMer, Douanes, Huileries de France

(*) les chiffres d'incorporation sont issus de l'exploitation de l'état 13

Soja

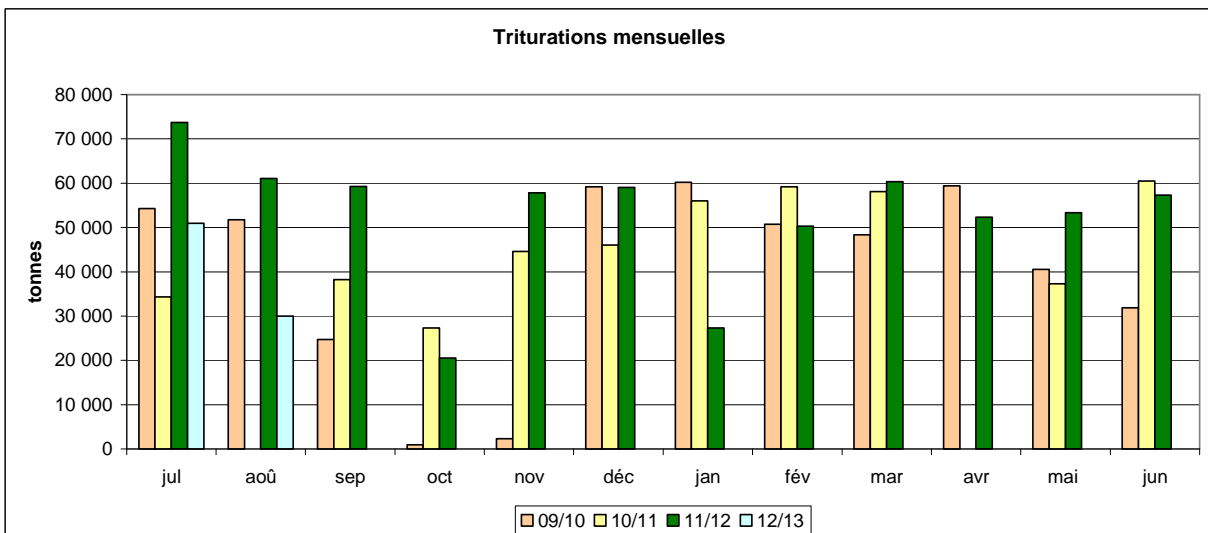
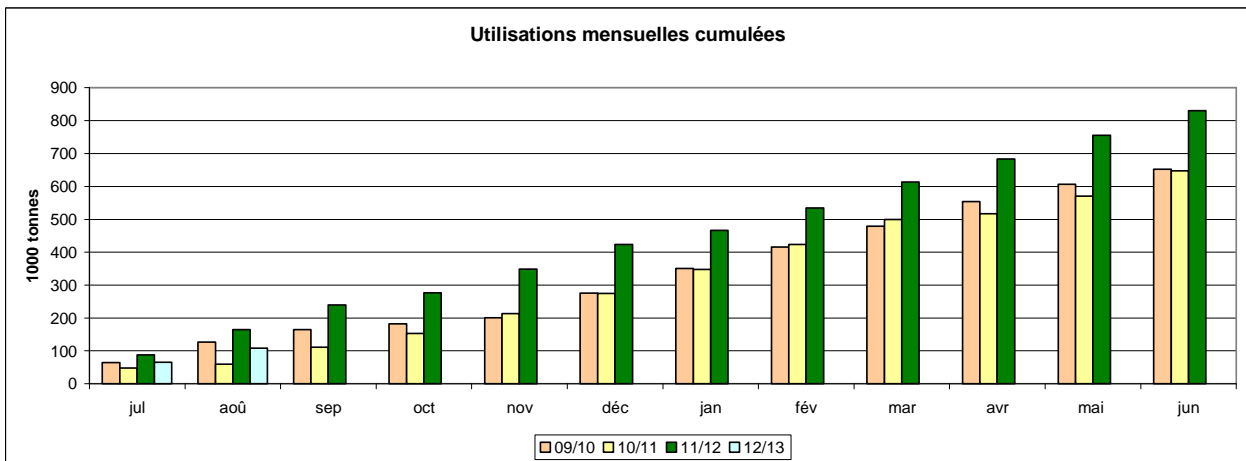
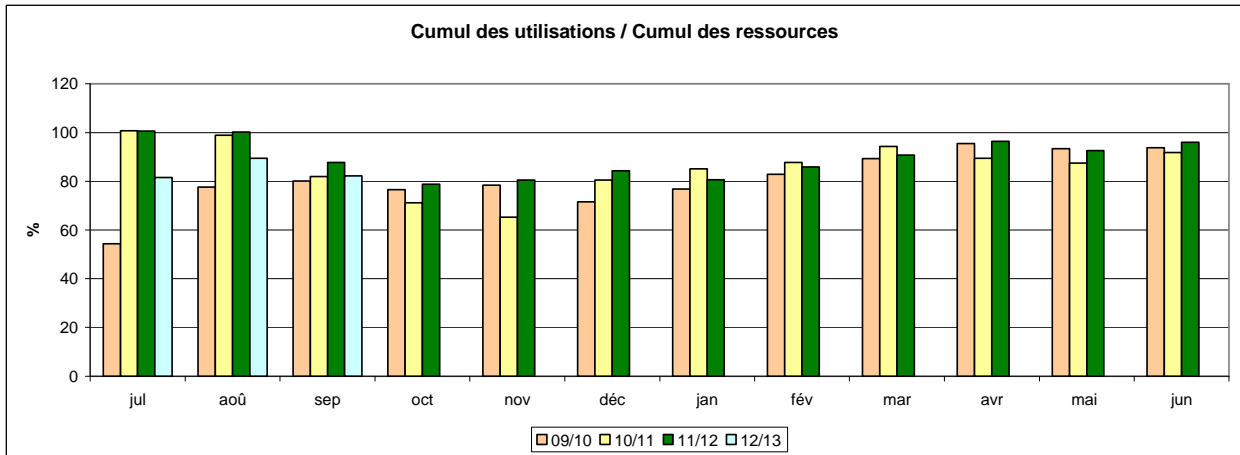

Sources: FranceAgriMer, Douanes, Huileries de France

Bilan Pois des dernières campagnes

Bilan prévisionnel pois

En milliers de tonnes	2012-13 Prévisionnel sept 2012	2011-12 Provisoire sept 2012	2010-11 Semi définitif	2009-10	2008-09	2007-08	2006-07	Evolution 2012-13 / 2011-12
RESSOURCES								
Surfaces (1000 ha) [SSP au 01/09/12:135]	135	183	246	112	97	160	237	-26%
Rendement (t/ha) [SSP au 01/09/12: 4,46]	4,40	3,62	4,43	4,84	4,70	3,64	4,16	22%
Production (1000 t) [SSP au 01/09/12 : 602]	594	659	1 088	542	456	582	986	-10%
dont non commercialisée	122	138	201	99	99	109	75	-12%
report non collecté					99	109	75	
Collecte réalisée au 31 juillet	169	239						
% réalisation au 31 juillet par rapport à la production	28%	36%						
RESSOURCES pour le Marché								
stock de report	50	83	34	45	97	77	123	-40%
collecte	472	521	891	443	357	473	911	-9%
dont semences					15	23	38	
importations	5	5	8	14	12	36	8	
UE *	3	3	5	6	5	6	5	
pays tiers	2	2	3	8	7	30	3	
TOTAL DES RESSOURCES	527	609	933	502	466	586	1 042	-13%
UTILISATIONS								
Transformations	280	200	482	264	161	244	500	40%
incorporation **	150	66	281	104	73	112	340	127%
autres ***	15	14	76	41	1	40	100	7%
alimentation humaine et ingrédients non alimentaires	100	100	100	90	70	80	30	
utilisation semences	15	20	25	29	17	12	30	-25%
Exportations	200	359	369	207	257	245	465	-44%
UE	125	127	212	133	162	161	260	-2%
pays tiers	75	232	156	74	95	84	205	-68%
TOTAL DES UTILISATIONS	480	559	851	471	418	489	965	-14%
STOCKS au 30 juin*								
	47	50	83	34	48	97	77	-6%
dont stock collecteurs		47	77	31	42			
dont stock FAB		3	6	3	3			
dont stock Triturateurs								

Sources : Estimations FranceAgriMer - Commission bilans et Douanes - GNIS

* UE 27 pour la récolte 2007

** Chiffres issus des déclarations des FAB - état 13

*** Y compris achats directs des éleveurs auprès des collecteurs

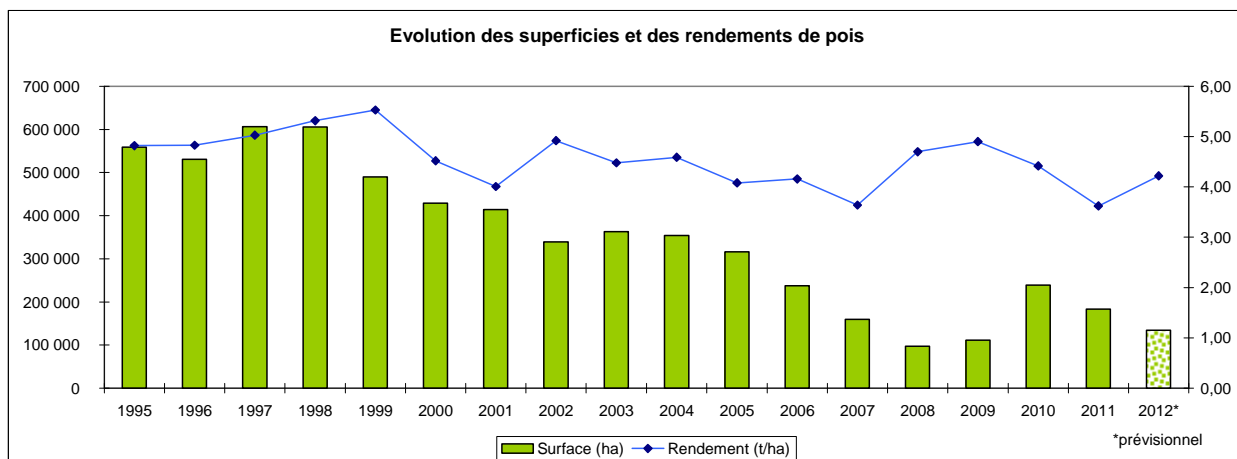

Sources : SSP - MAAF

Bilan Pois pour la campagne 2012/13

Situation mensuelle pois campagne 2012/13

unité: 1000 tonnes	juil-12	août-12	sept-12	oct-12	nov-12	déc-12	janv-13	févr-13	mars-13	avr-13	mai-13	juin-13
stock	50	196	280									
collecte mensuelle (y.c.semences)	170	115	35	18								
importations	0,2	0,3	0,1									
UE	0,2	0,2	0,1									
pays tiers	0,0	0,1	0,0									
total ressources	220	311	316									
utilisations internes	15	18	20									
incorporation (*)	4,3	7,2	9,2	7,6								
autres (**)	1,3	1,3	1,3									
alimentation humaine	8,3	8,3	8,3									
utilisations semences	1,3	1,3	1,3									
exportations	9	13	12									
UE	8,3	10,4	11,5									
pays tiers	0,2	2,4	1,0									
total utilisations	24	31	33									
stock fin mois	196	280	283									

Situation mensuelle cumulée pois campagne 2012/13

Situation mensuelle cumulée

unité: 1000 tonnes	juil-12	août-12	sept-12	oct-12	nov-12	déc-12	janv-13	févr-13	mars-13	avr-13	mai-13	juin-13	Prévisions sept 2012 (au 18/09/12)
stock	50	50	50	50									50
collecte mensuelle (y.c.semences)	170	285	320										472
importations	0,2	0,5	0,6										5
UE	0,2	0,4	0,5										3
pays tiers	0,0	0,1	0,1										2
total ressources	220	336	371										527
utilisations internes	15	33	53										280
incorporation (*)	4,3	11,5	20,7										150
autres (**)	1,3	2,6	3,9										15
alimentation humaine	8,3	16,6	24,9										100
utilisations semences	1,30	2,6	3,9										15
exportations	9	21	34										200
UE	8,3	18,7	30,2										125
pays tiers	0,2	2,6	3,6										75
total utilisations	24	55	87										480
stock fin mois	196	281	283										47

Sources: FranceAgriMer, Douanes, Huileries de France

(*) les chiffres d'incorporation sont issus de l'exploitation de l'état 13

(**) y.c. les achats directs des éleveurs

Pois

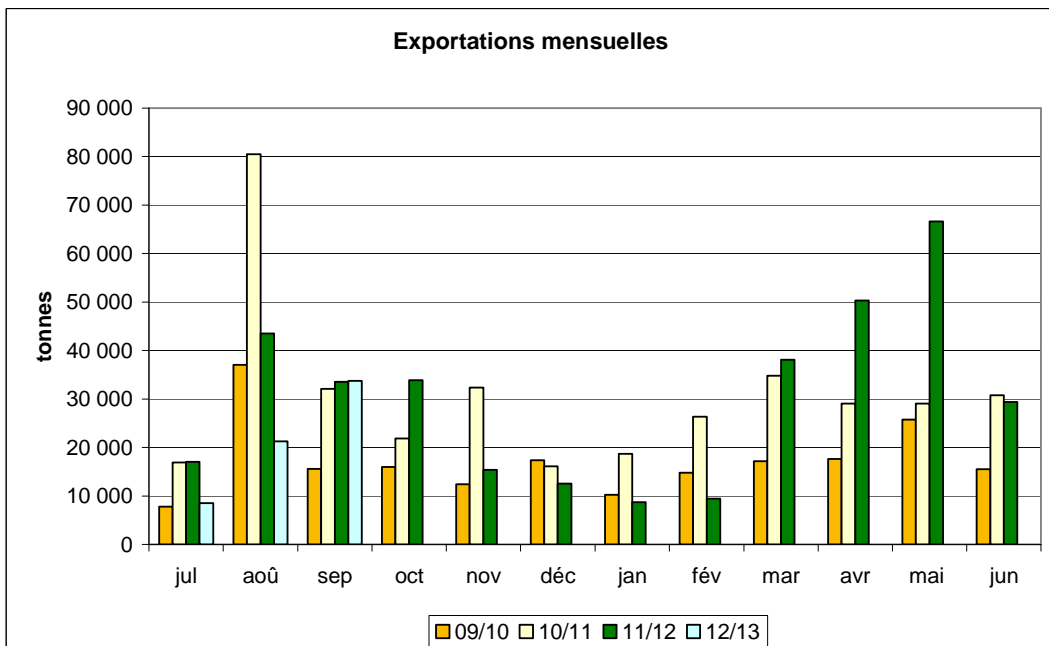
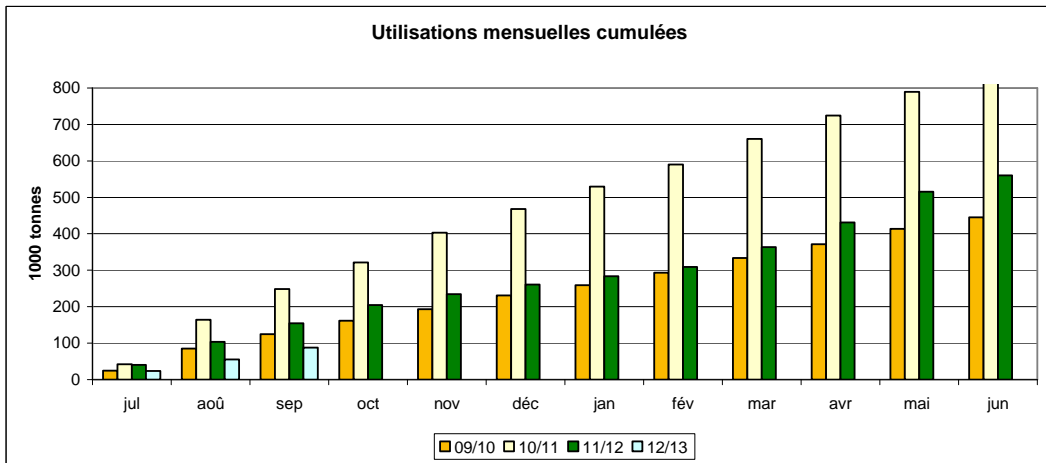
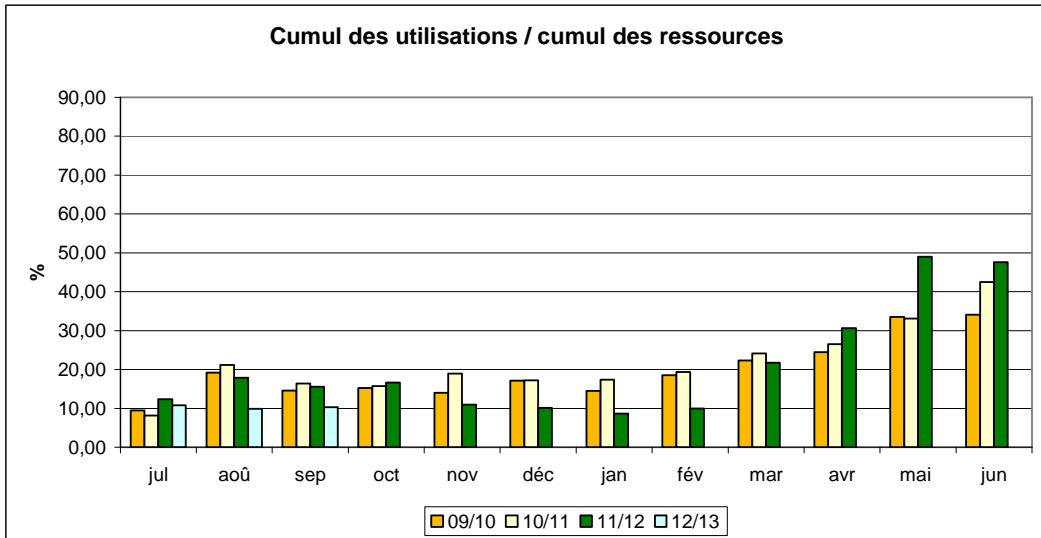

Sources: FranceAgriMer, Douanes, UNIP

Bilan Féverole des dernières campagnes

Bilan prévisionnel féverole

En milliers de tonnes	2012-13 Prévisionnel sept 2012	2011-12 Provisoire sept 2012	2010-11 Semi définitif	2009-10	2008-09	2007-08	2006-07	Evolution 2012-13 / 2011-12
RESSOURCES								
Surfaces (1000 ha) [SSP au 01/09/12: 61]	61	92	150	61	53	78	1	-34%
Rendement (t/ha) [SSP au 01/09/12: 4,44]	4,70	3,70	3	5,21	4,53	3,72	-0,36	27%
Production (1000 t) [SSP au 01/09/12 : 271]	287	341	479	318	240	290	0	-16%
dont non commercialisée	52	72	78	38	47	52	0	
report non collecté				38	47	52		
RESSOURCES pour le Marché								
stock de report	25	45	41	18	10	40	41	-44%
collecte	235	269	403	385	280	193	238	-13%
dont semences				9	6	8	8	
importations	6	6	4	2	3	7	6	
UE *	5	5	4	1	2	7	6	
pays tiers	1	1	0	0	1	0	0	
TOTAL DES RESSOURCES	266	320	448	405	293	240	285	-17%
UTILISATIONS								
Transformations	32	34	97	95	58	24	54	-6%
incorporation **	10	12	21	34	12	7	20	-17%
autres	5	5	58	43	31	5	9	
alimentation humaine	10	10	10	8	7	6	13	
utilisation semences	7	7	8	10	8	6	12	
Exportations	210	261	307	277	217	206	191	-20%
UE	25	29	34	19	18	25	49	-14%
pays tiers	185	232	272	258	199	181	142	-20%
TOTAL DES UTILISATIONS	242	295	403	372	275	230	245	-18%
STOCKS au 30 juin*								
	24	25	45	41	18	10	40	-4%
dont stock collecteurs		21	45	41	18	10	40	
dont stock FAB								
dont stock Triturateurs								

Sources : Estimations FranceAgriMer - Commission bilans et Douanes - GNIS

* UE 27 pour la récolte 2007

** Y compris non adhérents à Huileries de France

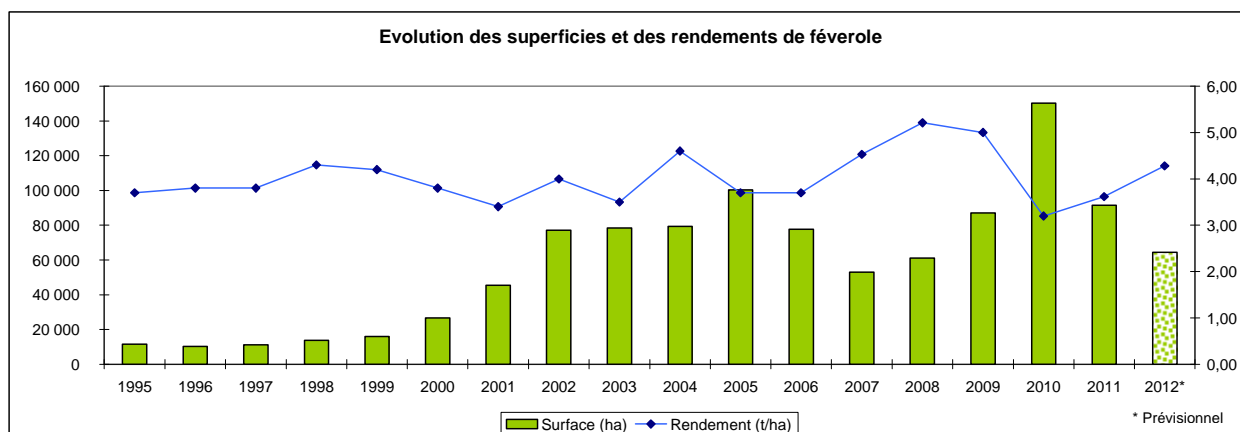

Sources : SSP - MAAF

Bilan Féverole pour la campagne 2012/13

Situation mensuelle féverole campagne 2012/13

unité: 1000 tonnes	juil-12	août-12	sept-12	oct-12	nov-12	déc-12	janv-13	févr-13	mars-13	avr-13	mai-13	juin-13
stock	25	16	94									
collecte mensuelle (y.c.semences)	3	91	70	19								
importations	1	0	0									
UE	0,6	0,2	0,1									
pays tiers	0,1	0,1	0,1									
total ressources	29	107	164									
utilisations internes	3	3	3									
incorporation (*)	0,8	0,8	0,9	1								
autres	0,4	0,4	0,4									
alimentation humaine	0,8	0,8	1									
utilisation semences	0,6	0,6	0,6									
exportations	10	10	30									
UE	3,1	0,9	0,4									
pays tiers	7,2	9,5	29,6									
total utilisations	13	13	33									
stock fin mois	16	94	132									

Situation mensuelle cumulée féverole campagne 2012/13

unité: 1000 tonnes	juil-12	août-12	sept-12	oct-12	nov-12	déc-12	janv-13	févr-13	mars-13	avr-13	mai-13	juin-13	Prévisions sept 2012 (au 18/09/12)
stock	25	25	25	25									25
collecte mensuelle (y.c.semences)	3	94	164										235
importations	1	1	1										6
UE	0,6	0,8	0,9										5
pays tiers	0,1	0,2	0,3										1
total ressources	29	120	190	25	-	-	-	-	-	-	-	-	266
utilisations internes	3	5	8										32
incorporation (*)	0,8	1,6	2,5										10
autres	0,4	0,8	1,2										5
alimentation humaine	0,8	1,7	2,5										10
utilisation semences	0,6	1,2	1,8										7
exportations	10	21	51										210
UE	3,1	4,0	4,4										25
pays tiers	7,2	16,7	46,3										185
total utilisations	13	13	33	-	-	-	-	-	-	-	-	-	242
stock fin mois	16	94	132	-	-	-	-	-	-	-	-	-	24

Sources: FranceAgriMer, Douanes

(*) les chiffres d'incorporation sont issus de l'exploitation de l'état 13

Triturations campagnes 05/06 à 12/13

Triturations graines de colza

Unité : tonne	12/13	% réal.	11/12	% réal.	10/11	% réal.	09/10	% réal.	08/09	% réal.	07/08	% réal.	06/07	% réal.	05/06	% réal.
juillet	167 000	4%	206 172	6%	245 576	6%	211 079	6%	183 605	5%	128 573	5%	140 080	6%	75 864	3%
août	361 000	13%	323 336	15%	317 468	15%	265 148	13%	228 745	12%	128 537	10%	92 862	11%	184 244	11%
septembre	354 000	22%	329 407	24%	346 626	24%	350 043	22%	325 189	21%	204 403	18%	170 267	19%	182 939	19%
octobre			264 441	32%	361 775	33%	350 946	32%	304 730	30%	221 309	26%	212 662	29%	214 872	28%
novembre			243 379	39%	347 049	42%	382 318	42%	303 845	39%	229 611	35%	202 395	38%	202 811	37%
décembre			328 137	48%	370 789	52%	320 549	50%	337 692	49%	248 498	44%	200 206	47%	223 325	46%
janvier			323 000	57%	366 729	61%	354 440	60%	332 431	58%	239 253	53%	186 346	56%	221 286	56%
février			314 000	66%	288 067	69%	299 572	68%	280 123	66%	239 817	62%	206 926	65%	188 651	64%
mars			306 000	75%	356 551	78%	345 769	77%	307 886	75%	274 476	73%	207 542	75%	229 640	74%
avril			353 000	85%	310 766	86%	322 157	88%	291 786	83%	217 701	81%	178 301	83%	211 893	83%
mai			339 000	94%	304 842	94%	303 173	94%	305 888	92%	252 970	91%	192 586	92%	223 465	92%
juin			202 000	100%	236 388	100%	230 694	100%	269 097	100%	249 188	100%	166 498	100%	183 123	100%
Estim. hors adhérents HDF	720 000		708 000		650 000		485 000		250 000		150 000		180 000		40 000	
total	4 800 000		4 239 872		4 502 626		4 220 888		3 721 017		2 784 336		2 336 671		2 382 113	
cumul juillet/juin*	882 000		3 531 872		3 852 626		3 735 888		3 471 017		2 634 336		2 156 671		2 342 113	
rythme mensuel	294 000		294 323		321 052		311 324		289 251		219 528		179 723		195 176	

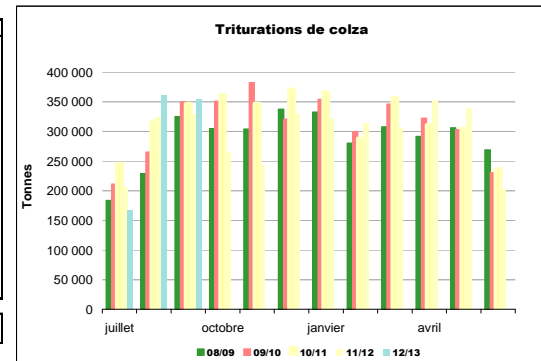

Triturations graines de tournesol

Unité : tonne	12/13	% réal.	11/12	% réal.	10/11	% réal.	09/10	% réal.	08/09	% réal.	07/08	% réal.	06/07	% réal.	05/06	% réal.
juillet	62 000	5%	54 832	4%	91 091	7%	81 952	6%	71 479	6%	73 115	7%	62 880	6%	56 331	6%
août	46 000	9%	51 941	7%	58 705	11%	82 215	12%	34 570	9%	60 774	13%	53 767	11%	31 568	10%
septembre	73 000	15%	104 374	14%	61 468	15%	79 571	18%	54 018	14%	30 469	16%	39 114	15%	54 443	16%
octobre			147 767	24%	117 149	24%	113 306	27%	124 656	24%	88 964	25%	97 504	25%	102 065	27%
novembre			194 000	38%	129 152	34%	118 346	35%	102 494	33%	85 713	34%	96 994	34%	79 004	36%
décembre			146 000	47%	111 134	42%	114 991	44%	97 853	41%	90 484	43%	99 984	44%	83 419	45%
janvier			178 000	60%	126 269	51%	120 686	53%	101 308	50%	95 816	52%	105 311	55%	79 770	54%
février			109 000	67%	139 322	62%	120 286	62%	100 484	58%	92 596	62%	87 674	63%	82 706	64%
mars			142 000	77%	132 203	71%	110 126	70%	112 315	67%	102 337	72%	86 467	72%	71 775	72%
avril			119 000	85%	132 576	81%	128 835	80%	128 238	78%	95 509	81%	109 368	83%	90 359	82%
mai			106 000	92%	135 227	91%	117 844	88%	133 290	90%	84 629	90%	79 304	90%	77 772	90%
juin			117 000	100%	115 696	100%	107 373	96%	123 398	100%	103 914	100%	97 472	100%	85 840	100%
Estim. hors adhérents HDF	30 000		31 000		50 000		50 000		50 000		20 000		84 653		5 000	
total	1 250 000		1 500 914		1 399 992		1 345 531		1 234 103		1 024 320		1 015 839		900 052	
cumul juillet/juin*	181 000		1 469 914		1 349 992		1 295 531		1 184 103		1 004 320		1 015 839		895 052	
rythme mensuel	60 333		122 493		112 499		107 961		98 675		83 693		84 653		74 588	

* Adhérents Huileries de France seulement

Source: Huileries de France

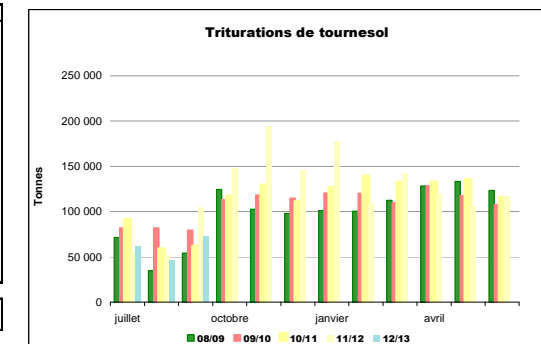

Source: Huileries de France

Triturations graines de soja

Unité : tonne	12/13	% réal.	11/12	% réal.	10/11	% réal.	09/10	% réal.	08/09	% réal.	07/08	% réal.	06/07	% réal.	05/06	% réal.
juillet	51 000	8%	73 704	12%	34 330	7%	54 297	11%	13 637	3%	24 140	9%	0	0%	59 920	20%
août	30 000	14%	61 039	21%	0	7%	51 709	22%	24 247	8%	20 051	17%	10 988	3%	26 042	29%
septembre	54 000	23%	59 238	31%	38 229	16%	24 733	27%	27 097	13%	14 868	23%	30 659	12%	34 810	41%
octobre			20 583	34%	27 297	22%	952	27%	11 886	16%	15 796	29%	24 042	19%	13 055	45%
novembre			57 805	43%	44 631	31%	2 349	28%	27 262	22%	28 025	40%	29 816	28%	24 778	54%
décembre			59 065	52%	46 005	41%	59 157	40%	51 967	32%	29 481	52%	39 826	40%	18 648	60%
janvier			27 330	57%	56 041	53%	60 231	52%	44 563	42%	22 167	60%	22 962	46%	13 682	65%
février			50 330	65%	59 179	66%	50 689	63%	55 116	53%	15 674	66%	16 099	51%	25 160	73%
mars			60 330	74%	58 112	79%	48 411	73%	54 398	64%	17 540	73%	36 714	62%	26 930	82%
avril			52 330	83%	0	79%	59 381	85%	62 492	77%	28 771	84%	38 959	73%	18 897	89%
mai			53 330	91%	37 281	87%	40 566	93%	62 526	90%	31 327	97%	39 436	85%	21 649	96%
juin			57 330	100%	60 499	100%	31 832	100%	46 711	100%	8 756	100%	52 473	100%	12 086	100%
TOTAL	580 000		632 414		461 604		484 307		481 902		256 596		341 973		295 657	
cumul juillet/juin*	135 000		632 414		461 604		484 307		481 902		256 596		341 973		295 657	
rythme mensuel	45 000		52 701		38 467		40 359		40 159		21 383		28 498		24 638	

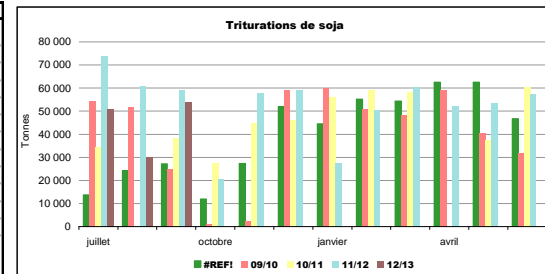

Source : Huileries de France

Trituration totale

Unité : tonne	12/13	% réal.	11/12	% réal.	10/11	% réal.	09/10	% réal.	08/09	% réal.	07/08	% réal.	06/07	% réal.	05/06	% réal.
juillet	280 000	4%	334 708	6%	370 997	6%	347 328	6%	268 721	5%	225 828	6%	202 960	5%	192 115	5%
août	437 000	11%	436 316	14%	376 173	13%	399 072	12%	287 562	11%	209 362	11%	157 617	10%	241 854	12%
septembre	481 000	18%	493 019	22%	446 323	21%	454 347	20%	406 304	19%	249 740	18%	240 039	17%	272 192	20%
octobre			432 791	30%	506 221	29%	465 204	27%	441 272	27%	326 069	26%	334 208	27%	329 992	29%
novembre			495 184	39%	520 832	39%	503 013	35%	433 601	36%	343 349	35%	329 205	36%	306 593	38%
décembre			533 202	48%	527 928	48%	494 697	43%	487 512	45%	368 463	44%	340 016	46%	325 392	47%
janvier			528 330	58%	549 039	57%	535 357	52%	478 303	55%	357 236	53%	314 619	55%	314 738	56%
février			473 330	66%	486 568	66%	470 547	60%	435 724	63%	348 087	62%	310 699	63%	296 517	65%
mars			508 330	75%	546 866	75%	504 306	68%	474 599	72%	394 353	72%	330 723	73%	328 345	74%
avril			524 330	84%	443 342	83%	510 373	76%	482 516	82%	341 981	81%	326 628	82%	321 149	83%
mai			498 330	93%	477 350	91%	461 583	84%	501 704	91%	368 926	91%	311 326	91%	322 886	92%
juin			376 330	100%	412 583	98%	369 899	90%	439 206	100%	361 858	100%	316 443	100%	281 049	100%
Estim. hors adhérents HDF**			739 000		600 000		535 000		300 000		170 000		180 000		45 000	
TOTAL	6 630 000		6 373 200		6 364 222		6 129 307		5 437 022		4 065 252		3 694 483		3 577 822	
cumul juillet/juin*	1 198 000		5 634 200		5 664 222		5 515 726		5 137 024		3 895 252		3 514 483		3 532 822	
rythme mensuel	399 333		469 517		472 019		459 644		428 085		324 604		292 874		294 402	

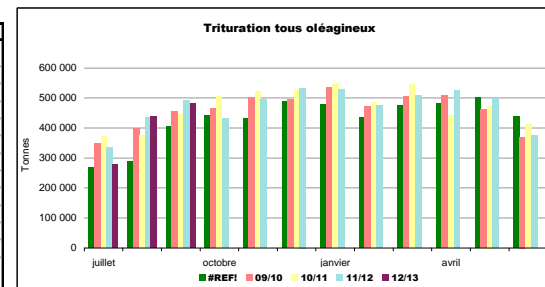

Source : Huileries de France

* Adhérents Huilerie de France seulement

** Petites unités de trituration non inscrites à Huileries de France

Source : Huileries de France

Incorporations et stocks des fabricants d'aliments du bétail

campagne 2011/12

unité : tonne	Colza		Féverole		Pois		Soja		Tournesol	
	Incorporation	Stock	Incorporation	Stock	Incorporation	Stock	Incorporation	Stock	Incorporation	Stock
juil-11	7 979	8 229	1 121	516	11 542	4 531	4 510	3 213	1 024	847
août-11	11 620	4 704	1 002	380	8 728	4 275	4 876	3 091	867	1 030
sept-11	8 766	3 587	1 013	493	6 925	3 590	4 285	2 438	1 656	1 103
oct-11	4 106	3 162	836	635	4 649	2 965	4 965	3 087	1 229	881
nov-11	3 414	3 157	972	449	3 326	2 560	5 018	2 890	1 110	971
déc-11	2 855	3 191	1 055	461	2 834	2 387	4 510	3 038	1 067	879
janv-12	8 686	2 984	1 070	467	2 629	2 837	4 858	3 366	1 030	1 015
févr-12	2 982	2 887	1 137	552	4 775	2 819	5 289	2 882	1 271	961
mars-12	2 948	2 865	1 244	594	5 673	3 035	6 176	3 455	1 078	865
avr-12	2 937	2 637	916	440	5 893	3 294	6 016	3 164	904	770
mai-12	2 891	2 420	797	565	5 938	2 548	7 309	3 069	822	718
juin-12	3 243	1 492	686	648	3 368	2 819	5 636	3 219	764	836
Total 11/12	62 426	1 492	11 849	648	66 279	2 819	63 448	3 219	12 821	836
cumul au 30/6/2011	121 612	3 106	22 715	443	275 717	5 794	59 782	2 230	9 531	1 170

Source : Etat 13 - activité des fabricants d'aliments du bétail

campagne 2012/13

unité : tonne	Colza		Féverole		Pois		Soja		Tournesol	
	Incorporation	Stock	Incorporation	Stock	Incorporation	Stock	Incorporation	Stock	Incorporation	Stock
juil-12	2 638	9 066	826	628	4 301	2 848	6 109	1 652	560	666
août-12	7 993	8 535	817	606	7 163	3 334	4 358	1 802	557	572
sept-12	5 429	8 796	865	474	9 163	4 264	3 858	1 760	707	435
oct-12	5 448	3 213	982	476	7 567	4 161	4 722	1 562	572	390
nov-12										
déc-12										
janv-13										
févr-13										
mars-13										
avr-13										
mai-13										
juin-13										
Total 12/13	21 507	0	3 490	0	28 194	0	19 046	0	2 396	0
cumul au 30/6/2012	62 426	1 492	11 849	648	66 279	2 819	63 448	3 219	12 821	836

Source : Etat 13 - activité des fabricants d'aliments du bétail

Comparaison des incorporations cumulées de graines de soja

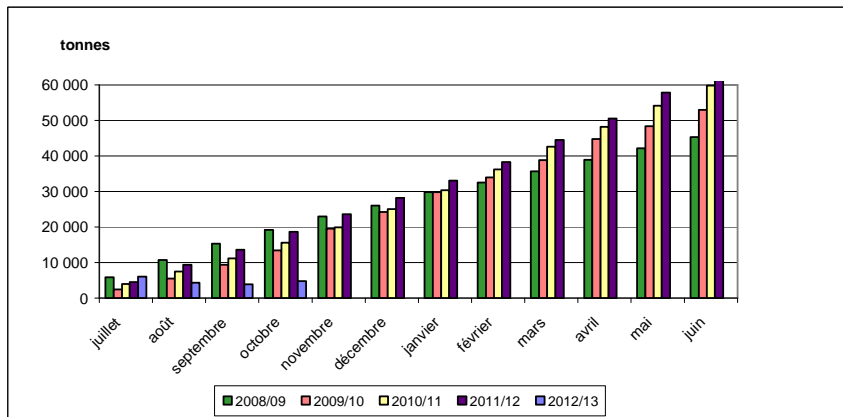

Comparaison des incorporations cumulées de pois

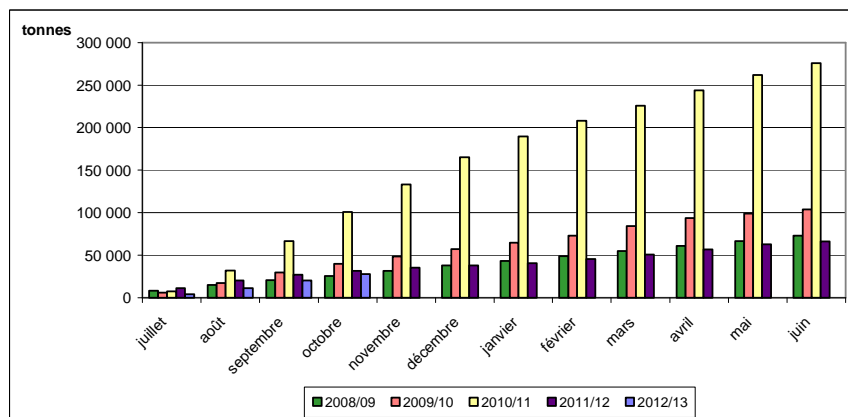

Evolution mensuelle des incorporations en oléagineux par les FAB

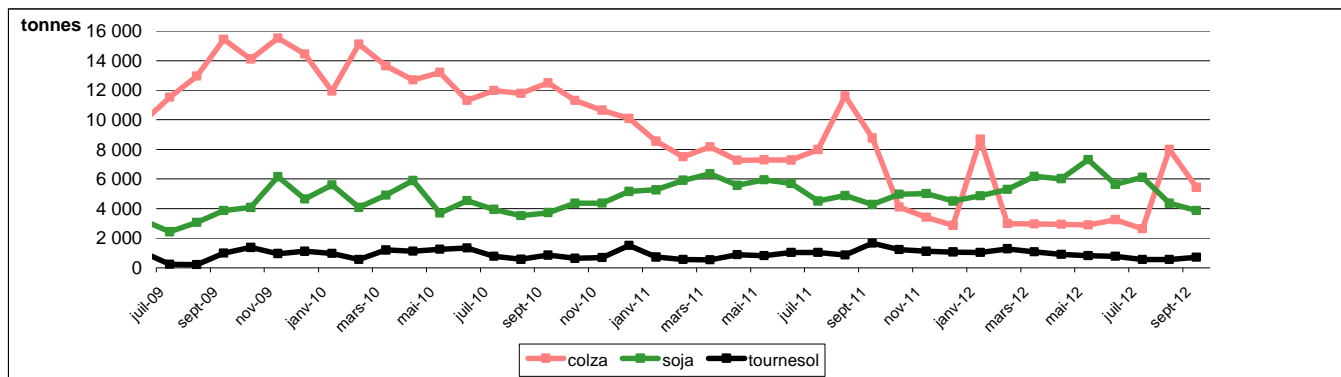

Evolution mensuelle des incorporations et des stocks de pois par les FAB

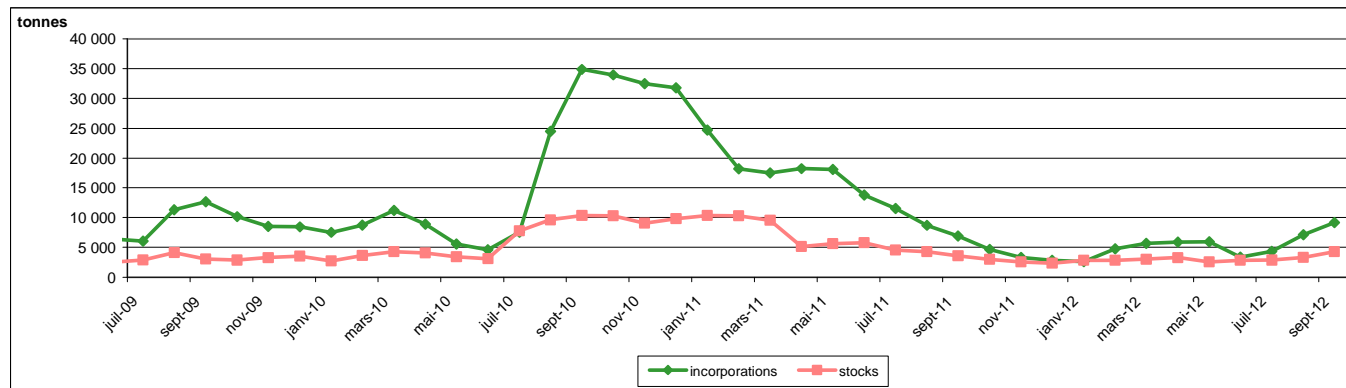

Source: FranceAgriMer

Bilan mensuel tourteaux d'arachide

Situation mensuelle arachide - campagne 2012/13

tonne	juil-12	août-12	sept-12	oct-12	nov-12	déc-12	janv-13	févr-13	mars-13	avr-13	mai-13	juin-13
stocks début mois	0	0	0									
fabrication française	0	0	0									
total import	368	523	493									
import UE	368	523	493									
import pays tiers												
total ressources	368	523	493									
total export	2	1	1									
consommation	366	522	492									
total utilisations	368	523	493									
stocks fin de mois	0	0	0									

sources : Huileries de France, Douanes, FranceAgriMer

Situation mensuelle cumulée arachide - campagne 2012/13

tonne	juil-12	août-12	sept-12	oct-12	nov-12	déc-12	janv-13	févr-13	mars-13	avr-13	mai-13	juin-13
stocks début mois	0	0	0									
fabrication française	0	0	0									
total import	368	891	1385									
import UE	368	891	1385									
import pays tiers												
total ressources	368	891	1385									
total export	2	3	4									
consommation	368	890	1383									
total utilisations	368	891	1385									
stocks fin de mois	0	0										

sources : Huileries de France, Douanes, FranceAgriMer

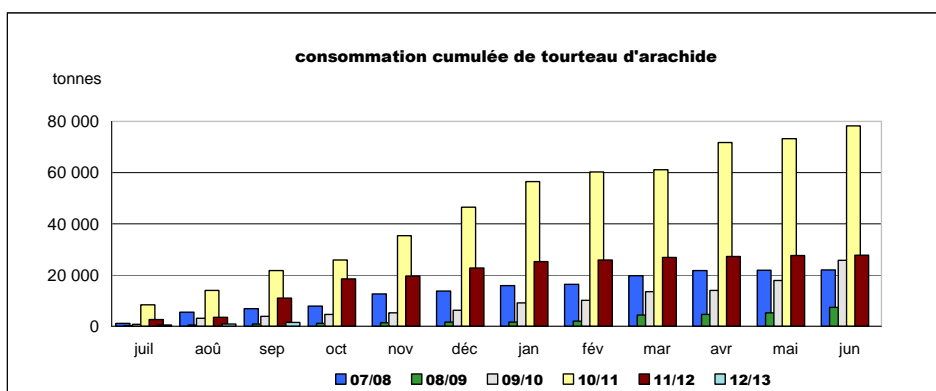

sources : Huileries de France, Douanes, FranceAgriMer

Bilan mensuel tourteaux de colza

Situation mensuelle colza - campagne 2012/13

tonne	juil-12	août-12	sept-12	oct-12	nov-12	déc-12	janv-13	févr-13	mars-13	avr-13	mai-13	juin-13
stocks début mois	66 993	23 009	39 659	72 407								
fabrication française (estimation)	90 180	194 940	191 160									
total import	16 068	26 165	39 347									
import UE	16 068	26 165	39 347									
import pays tiers												
total ressources	173 241	244 114	270 166									
total export	16 239	37 690	35 718									
consommation (estimation)	133 993	166 765	162 040									
total utilisations	150 232	204 455	197 759									
stocks fin de mois	23 009	39 659	72 407									

sources : Huileries de France, Douanes, FranceAgriMer

Situation mensuelle cumulée colza - campagne 2012/13

tonne	juil-12	août-12	sept-12	oct-12	nov-12	déc-12	janv-13	févr-13	mars-13	avr-13	mai-13	juin-13
stocks début mois	66 993	66 993	66 993	66 993								
fabrication française	90 180	285 120	476 280									
total import	16 068	42 233	81 580									
import UE	16 068	42 233	81 580									
import pays tiers												
total ressources	173 241	394 346	624 853									
total export	16 239	53 929	89 648									
consommation	133 993	300 758	462 798									
total utilisations	150 232	354 687	552 446									
stocks fin de mois	23 009	39 659	72 407									

sources : Huileries de France, Douanes, FranceAgriMer

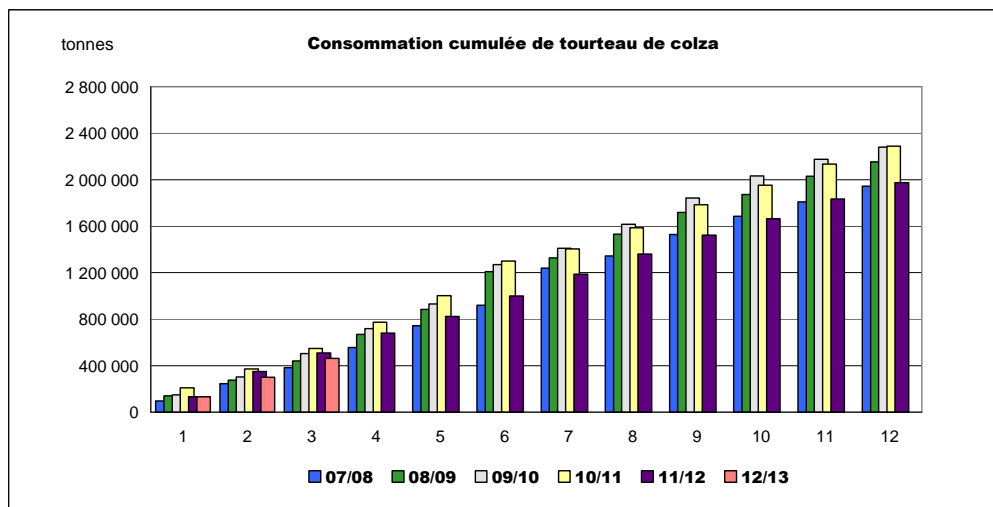

sources : Huileries de France, Douanes, FranceAgriMer

Bilan mensuel tourteaux de tournesol

Situation mensuelle cumulée tournesol - campagne 2012/13

tonne	juil-12	août-12	sept-12	oct-12	nov-12	déc-12	janv-13	févr-13	mars-13	avr-13	mai-13	juin-13
stocks début mois	80 865	45 192	30 626	21 589								
fabrication française (estimation)	32 860	24 380	38 690									
total import	64 034	72 045	51 182									
import UE	28 511	13 309	13 592									
import pays tiers	35 522	58 736	37 590									
total ressources	177 758	141 617	120 498									
total export	8 558	9 232	7 242									
consommation (estimation)	124 009	101 759	91 667									
total utilisations	132 566	110 990	98 909									
stocks fin de mois	45 192	30 626	21 589									

sources : Huileries de France, Douanes, FranceAgriMer

Situation mensuelle cumulée tournesol - campagne 2012/13

tonne	juil-12	août-12	sept-12	oct-12	nov-12	déc-12	janv-13	févr-13	mars-13	avr-13	mai-13	juin-13
stocks début mois	80 865	80 865	80 865									
fabrication française	32 860	57 240	95 930									
total import	64 034	136 078	187 260									
import UE	28 511	55 412	55 412									
import pays tiers	35 522	94 258	131 848									
total ressources	177 758	274 183	364 054									
total export	8 558	17 790	25 032									
consommation	124 009	225 767	317 434									
total utilisations	132 566	243 557	342 465									
stocks fin de mois	45 192	30 626	21 589									

sources : Huileries de France, Douanes, FranceAgriMer

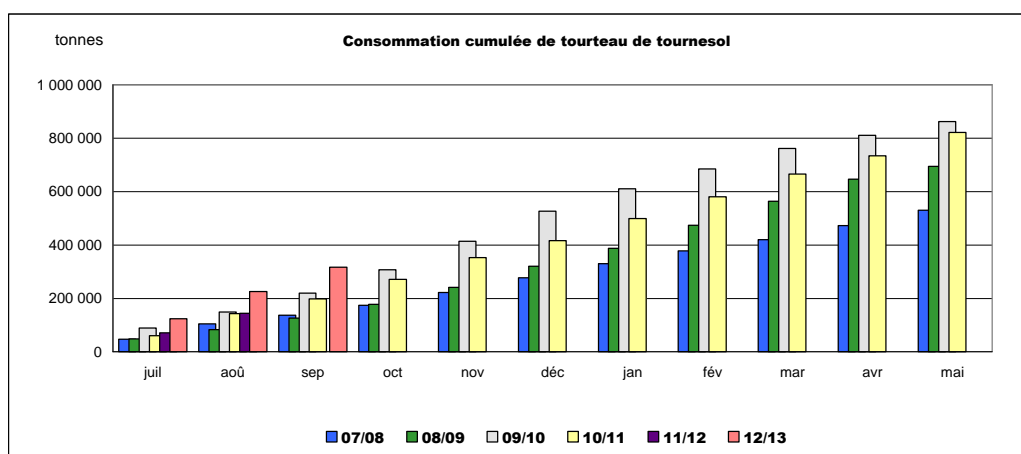

sources : Huileries de France, Douanes, FranceAgriMer

Bilan mensuel tourteaux de soja

Situation mensuelle soja - campagne 2012/13

tonne	juil-12	août-12	sept-12	oct-12	déc-12	déc-12	janv-13	févr-13	mars-13	avr-13	mai-13	juin-13
stocks début mois	19 554	7 661	9 017									
fabrication française (estimation)	38 760	22 800	41 040									
total import	197 061	270 093	300 461									
import UE	61 798	60 807	61 485									
import pays tiers	135 262	209 286	238 977									
total ressources	255 375	300 554	350 518									
total export	9 246	4 886	985									
consommation (estimation)	238 468	286 651	339 017									
total utilisations	247 713	291 537	340 002									
stocks fin de mois	7 661	9 017	10 516									

sources : Huileries de France, Douanes, FranceAgriMer

Situation mensuelle cumulée soja - campagne 2012/13

tonne	juil-12	août-12	sept-12	oct-12	déc-12	déc-12	janv-13	févr-13	mars-13	avr-13	mai-13	juin-13
stocks début mois	19 554	19 554	19 554									
fabrication française	38 760	61 560	102 600									
total import	197 061	467 153	767 615									
import UE	61 798	122 605	184 090									
import pays tiers	135 262	344 548	583 525									
total ressources	255 375	548 267	889 769									
total export	9 246	14 132	15 117									
consommation	238 468	525 119	864 136									
total utilisations	247 714	539 251	879 253									
stocks fin de mois	7 661	9 016	10 515									

sources : Huileries de France, Douanes, FranceAgriMer

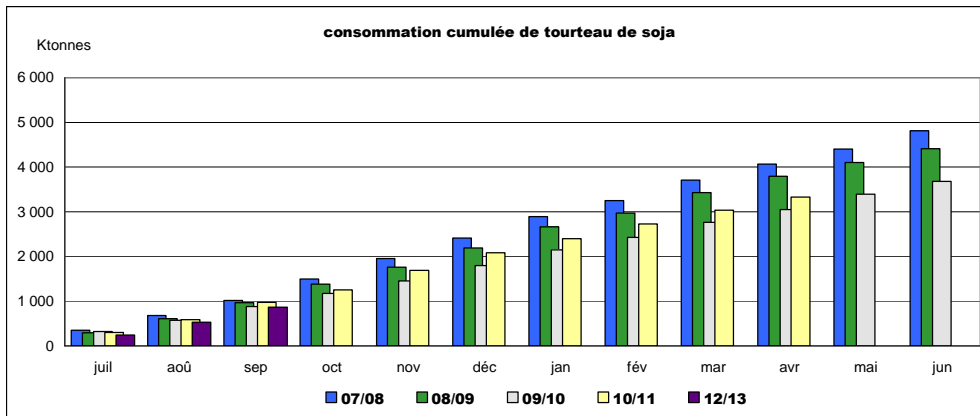

sources : Huileries de France, Douanes, FranceAgriMer

Bilan mensuel tourteaux de lin

Situation mensuelle lin - campagne 2012/13

tonne	juil-12	août-12	sept-12	oct-12	nov-12	déc-12	janv-13	févr-13	mars-13	avr-13	mai-13	juin-13
stocks début mois	0	0	0									
fabrication française	0	0	0									
total import	6 442	7 948	8 476									
import UE	6 442	7 948	8 476									
import pays tiers												
total ressources	6 442	7 948	8 476									
total export	73	0	0									
consommation	6 370	7 948	8 476									
total utilisations	6 442	7 948	8 476									
stocks fin de mois	0	0	0									

sources : Huileries de France, Douanes, FranceAgriMer

Situation mensuelle cumulée lin - campagne 2012/13

tonne	juil-12	août-12	sept-12	oct-12	nov-12	déc-12	janv-13	févr-13	mars-13	avr-13	mai-13	juin-13
stocks début mois	0	0	0									
fabrication française	0	0	0									
total import	6 442	14 390	22 867									
import UE	6 442	14 390	22 867									
import pays tiers	0	0	0									
total ressources	6 442	14 390	22 867									
total export	73	73	73									
consommation	6 370	14 317	22 794									
total utilisations	6 442	14 390	22 867									
stocks fin de mois	0	0	0									

sources : Huileries de France, Douanes, FranceAgriMer

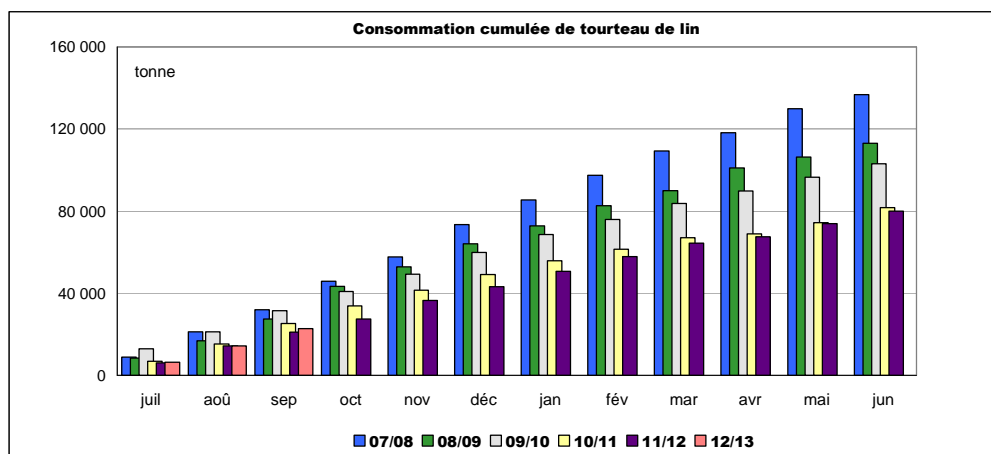

sources : Huileries de France, Douanes, FranceAgriMer

Exports/Imports

Graines, tourteaux et huiles au 30 septembre 2012

Marché des oléoprotéagineux
décembre 2012

Graines de colza

Campagne : 2012 2013

Exportation : graines de colza (Volume : en tonnes)

	Juillet	Août	Septembre	Octobre	Novembre	Décembre	Janvier	Février	Mars	Avril	Mai	Juin	Cumul	Cumul N-1
3 - Pays-Bas	20 906,3	17 935,9	0,9										38 843,1	60 873,9
4 - Allemagne	74 362,7	81 371,4	83 293,4										239 027,5	78 767,5
5 - Italie	39,3	45,5	17,7										102,5	1 423,0
6 - Royaume-Uni	4 571,9	7 249,3	0,2										11 821,4	28 556,2
7 - Irlande	0,1	17,7											17,8	0,8
8 - Danemark	291,0	25,4	13,0										329,4	9 777,4
9 - Grèce		16,8											16,8	140,5
10 - Portugal													0,0	77,8
11 - Espagne	71,5	228,1	209,4										509,0	1 327,3
12 - Malte													0,0	
17 - Belgique	32 411,9	44 095,8	25 210,3										101 718,0	66 923,4
18 - Luxembourg	6,6	2 181,1	27,9										2 215,6	3 418,1
30 - Suède	46,1	16,6											62,7	64,3
32 - Finlande													0,0	0,6
38 - Autriche	123,0	36,6	0,9										160,5	11,0
53 - Estonie	6,1												6,1	4,8
54 - Lettonie	46,8	2,8											49,6	59,8
55 - Lituanie	59,0												59,0	71,6
60 - Pologne	723,4	170,8	1,2										895,4	522,9
61 - République Tchèque	155,5	80,0											235,5	239,1
63 - Slovaquie	12,9	8,1											21,0	72,7
64 - Hongrie	527,5	168,6											696,1	840,8
66 - Roumanie	596,8	329,7	0,2										926,7	1 270,1
68 - Bulgarie	159,6	253,2											412,8	527,0
91 - Slovénie	8,9	6,6											15,5	12,8
Total UE (15)	135 126,9	154 240,0	108 775,1	0,0	0,0	0,0	0,0	0,0	0,0	0,0	0,0	0,0	398 142,0	254 983,4
TOTAL UE (15) + entrants	135 126,9	154 240,0	108 775,1	0,0	0,0	0,0	0,0	0,0	0,0	0,0	0,0	0,0	398 142,0	254 983,4
28 - Norvège														0,0
39 - Suisse	78,2	49,0	440,9										568,1	845,0
52 - Turquie		0,6	20,9										21,5	58,3
72 - Ukraine	79,3	0,5											79,8	158,7
73 - Bélarus	54,8												54,8	94,9
74 - Moldova (La Moldavie)													0,0	68,9
75 - Russie	108,6	16,8											125,4	138,2
82 - Tadjikistan													0,0	
92 - Croatie	18,5	18,4											36,9	30,2
96 - Macedoine													0,0	
400 - Etats-unis d'amérique		3,0	3,0										6,0	19,7
404 - Canada		0,9											0,9	
483 - Serbie	7,5	7,5											15,0	17,8
512 - Chili													0,0	
528 - Argentine		4,3												
616 - Iran (république islamique)													0,0	0,5
675 - Bhoutan													0,0	
804 - Nouvelle-Zélande													0,0	
Total pays tiers	346,9	101,0	464,8	0,0	0,0	0,0	0,0	0,0	0,0	0,0	0,0	0,0	908,4	1 432,2
TOTAL futurs entrants + pays tiers	346,9	101,0	464,8	0,0	0,0	0,0	0,0	0,0	0,0	0,0	0,0	0,0	908,4	1 432,2
TOTAL général	135 473,8	154 341,0	109 239,9	0,0	0,0	0,0	0,0	0,0	0,0	0,0	0,0	0,0	399 050,4	256 415,6

Graines de colza

Campagne : 2012 2013

Importation : graines de colza (Volume : en tonnes)

	Juillet	Août	Septembre	Octobre	Novembre	Décembre	Janvier	Février	Mars	Avril	Mai	Juin	Cumul
1 - France													0,0
3 - Pays-Bas	40,9	140,9	186,3										368,1
4 - Allemagne	41,3	7 189,3	1 091,4										8 322,0
5 - Italie	126,8	184,2	129,1										440,1
6 - Royaume-Uni	1,5	2 634,0											2 635,5
8 - Danemark													0,0
9 - Grèce													0,0
11 - Espagne	1 739,2	3 976,8	2 582,3										8 298,3
17 - Belgique	3 663,3	364,8	682,0										4 710,1
18 - Luxembourg	1 898,5	5 543,1	55,7										7 497,3
30 - Suède			3,1										3,1
38 - Autriche													0,0
54 - Lettonie													0,0
55 - Lituanie													0,0
60 - Pologne	20,3												20,3
61 - République Tchèque	1,1	10,9	0,2										12,2
63 - Slovaquie		0,8											0,8
64 - Hongrie	24,6	84,2											108,8
66 - Roumanie	0,2	4,2	15,9										20,3
68 - Bulgarie	0,6	24 620,4											24 621,0
91 - Slovénie													0,0
Total UE (15)	7 558,3	44 753,6	4 746,0	0,0	0,0	0,0	0,0	0,0	0,0	0,0	0,0	0,0	57 057,9
TOTAL UE (15) + entrants	7 558,3	44 753,6	4 746,0	0,0	0,0	0,0	0,0	0,0	0,0	0,0	0,0	0,0	57 057,9
39 - Suisse	6,4	2,2											8,6
52 - Turquie													0,0
72 - Ukraine		38 410,3											38 410,3
74 - Moldova (La Moldavie)													0,0
75 - Russie		7,0											7,0
79 - Kazakhstan													0,0
92 - Croatie	101,3		4 355,8										4 457,1
388 - Afrique du sud													0,0
400 - Etats-unis d'amérique													0,0
404 - Canada		0,2											0,2
483 - Serbie			906,7										906,7
508 - Brésil													0,0
512 - Chili													0,0
528 - Argentine													0,0
732 - Japon													0,0
800 - Australie	60 559,5												60 559,5
804 - Nouvelle-Zélande													0,0
Total pays tiers	60 667,2	38 419,7	5 262,5	0,0	0,0	0,0	0,0	0,0	0,0	0,0	0,0	0,0	104 349,4
TOTAL futurs entrants + pays tiers	60 664,0	38 418,6	5 262,5	0,0	0,0	0,0	0,0	0,0	0,0	0,0	0,0	0,0	104 345,1
TOTAL général	68 224,4	83 172,9	10 008,5	0,0	0,0	0,0	0,0	0,0	0,0	0,0	0,0	0,0	161 405,9

Graines de tournesol

Campagne : 2012 2013

Exportation : graines de tournesol (Volume : en tonnes)

	Juillet	Août	Septembre	Octobre	Novembre	Décembre	Janvier	Février	Mars	Avril	Mai	Juin	Cumul	Cumul N-1
3 - Pays-Bas	42,8	71,5	96,1										210,4	3 826,6
4 - Allemagne	2 366,2	503,5	4 557,8										7 427,5	18 054,8
5 - Italie	0,1	0,1											0,2	836,5
6 - Royaume-Uni	722,2	629,2	898,6										2 250,0	2 406,9
7 - Irlande	0,2												0,2	
8 - Danemark			22,6										22,6	
9 - Grèce	1,5		1,0										2,5	6,0
10 - Portugal	47,8	7,5	82,9										138,2	80,8
11 - Espagne	7 977,5	5 278,1	20 486,5										33 742,1	58 816,1
12 - Malte													0,0	
17 - Belgique	2 193,8	244,2	2 085,6										4 523,6	1 499,4
18 - Luxembourg	0,9	0,3	0,5										1,7	0,6
30 - Suède		0,1											0,1	
32 - Finlande													0,0	
38 - Autriche	8,1												8,1	0,2
53 - Estonie													0,0	
54 - Lettonie													0,0	
55 - Lituanie													0,0	
60 - Pologne		2,0	1,1										3,1	
61 - République Tchèque	0,1												0,1	
63 - Slovaquie													0,0	
64 - Hongrie													0,0	
66 - Roumanie	11,6												11,6	0,2
68 - Bulgarie	0,9												0,9	
91 - Slovénie													0,0	0,1
Total UE (15)	13 373,7	6 736,5	28 232,7	0,0	0,0	0,0	0,0	0,0	0,0	0,0	0,0	0,0	48 342,9	85 528,2
TOTAL UE (15) + entrants	13 373,7	6 736,5	28 232,7	0,0	0,0	0,0	0,0	0,0	0,0	0,0	0,0	0,0	48 342,9	85 528,2
39 - Suisse	159,3	0,1											159,4	127,8
52 - Turquie													0,0	
72 - Ukraine													0,0	
73 - Bélarus													0,0	
74 - Moldova (La Moldavie)													0,0	
75 - Russie													0,0	12,8
76 - Géorgie													0,0	
79 - Kazakhstan													0,0	
81 - Ouzbékistan													0,0	
92 - Croatie													0,0	
204 - Maroc													0,0	
208 - Algérie													0,0	
212 - Tunisie		0,4											0,4	
224 - Soudan													0,0	
232 - Mali													0,0	3,3
236 - Burkina-Faso	0,7												0,7	
248 - Sénégal	0,1												0,1	
272 - Côte-d'Ivoire	0,1												0,1	
302 - Cameroun													0,0	
346 - Kenya													0,0	
352 - Tanzanie													0,0	
377 - Mayotte			13,1										13,1	10,5
388 - Afrique du sud													0,0	19,2
400 - Etats-unis d'Amérique													0,0	0,6
412 - Mexique													0,0	
483 - Serbie													0,0	0,3
484 - Venezuela													0,0	
508 - Brésil													0,0	
512 - Chili	1,1	0,4	17,9										19,4	6,2
528 - Argentine		10,2	23,8										34,0	6,6
604 - Liban	0,1												0,1	
616 - Iran (république islamique)	0,1												0,1	
632 - Arabie saoudite													0,0	0,3
647 - Emirats arabes unis	1,3												1,3	
662 - Pakistan													0,0	
680 - Thaïlande													0,0	0,1
720 - Chine (république populaire)NC HK													0,0	
732 - Japon													0,0	
740 - Hong-kong													0,0	
800 - Australie	0,9												0,9	
809 - Nouvelle-Calédonie et dépendances	0,3		0,3										0,6	
952 - Pays non déterminés échanges extra													0,0	0,3
NC - Ouganda			0,4										0,4	
NC - Gabon		0,3											0,3	0,1
Total pays tiers	164,0	11,4	55,5	0,0	0,0	0,0	0,0	0,0	0,0	0,0	0,0	0,0	230,9	188,1
TOTAL futurs entrants + pays tiers	164,0	11,4	55,5	0,0	0,0	0,0	0,0	0,0	0,0	0,0	0,0	0,0	230,9	188,1
TOTAL général	13 537,7	6 747,9	28 288,2	0,0	0,0	0,0	0,0	0,0	0,0	0,0	0,0	0,0	48 573,8	85 716,3

Graines de tournesol

Campagne : 2012 2013

Importation : graines de tournesol (Volume : en tonnes)

	Juillet	Août	Septembre	Octobre	Novembre	Décembre	Janvier	Février	Mars	Avril	Mai	Juin	Cumul	Cumul N-1
1 - France													0,0	426,8
3 - Pays-Bas	102,1	200,8	49,2										352,1	108,1
4 - Allemagne	4 677,3	2 392,6	128,6										7 198,5	713,7
5 - Italie	36,4	8,2	29,4										74,0	171,4
6 - Royaume-Uni	47,4	29,2											76,6	2 789,5
8 - Danemark			0,6										0,6	
9 - Grèce	2,4	10,6											13,0	
10 - Portugal	5,1												5,1	
11 - Espagne	388,8	139,1	630,4										1 158,3	556,1
12 - Malte			69,8										69,8	
17 - Belgique	21,7	21,6	52,9										96,2	13,2
18 - Luxembourg	0,1												0,1	13,2
30 - Suède		0,1											0,1	13,2
32 - Finlande													0,0	
38 - Autriche	2,1	5,8											7,9	12,7
55 - Lituanie	2 457,1	2 452,2											4 909,3	12,7
60 - Pologne													0,0	
61 - République Tchèque	6,6												6,6	
63 - Slovaquie	1,0	3,7	3,7										8,4	0,8
64 - Hongrie	146,3	48,6	72,6										267,5	264,9
66 - Roumanie	8 459,8		16 607,7										25 067,5	2,3
68 - Bulgarie	10 340,1	69,7	400,3										10 810,1	16 247,6
Total UE (15)	26 694,3	5 382,2	18 045,2	0,0	0,0	0,0	0,0	0,0	0,0	0,0	0,0	0,0	50 121,7	21 346,2
TOTAL UE (15) + entrants	26 694,3	5 382,2	18 045,2	0,0	0,0	0,0	0,0	0,0	0,0	0,0	0,0	0,0	50 121,7	21 346,2
39 - Suisse													0,0	
52 - Turquie	6,7		1,8										8,5	18,9
70 - Albanie													0,0	
72 - Ukraine	2 855,0												2 855,0	11,7
73 - Bélarus													0,0	0,1
74 - Moldova (La Moldavie)													0,0	2 962,4
75 - Russie	225,6	31,8	0,4										257,8	
92 - Croatie													0,0	
204 - Maroc													0,0	
220 - Egypte													0,0	
248 - Sénégal													0,0	
388 - Afrique du sud													0,0	
400 - Etats-unis d'amérique	7,3		0,2										7,5	438,7
404 - Canada													0,0	
432 - Nicaragua													0,0	
483 - Serbie		0,1											0,1	
508 - Brésil													0,0	
512 - Chili	0,1	109,4	469,9										579,4	38,8
528 - Argentine	134,7	144,0	175,8										454,5	16,8
608 - Syrienne, République Arabe (Syrie)													0,0	
624 - Israël	0,1	1,3											1,4	
664 - Inde													0,0	
720 - Chine (république populaire)		0,8											0,8	29,1
952 - Pays non détermines échanges extra													0,0	
Total pays tiers	3 229,5	287,4	648,1	0,0	0,0	0,0	0,0	0,0	0,0	0,0	0,0	0,0	4 165,0	3 516,5
TOTAL futurs entrants + pays tiers	3 229,5	287,4	648,1	0,0	0,0	0,0	0,0	0,0	0,0	0,0	0,0	0,0	4 165,0	3 516,5
TOTAL général	29 923,8	5 669,6	18 693,3	0,0	0,0	0,0	0,0	0,0	0,0	0,0	0,0	0,0	54 286,7	24 862,7

Graines de soja

Campagne : 2012 2013

Exportation : graines de soja (Volume : en tonnes)

	Juillet	Août	Septembre	Octobre	Novembre	Décembre	Janvier	Février	Mars	Avril	Mai	Juin	Cumul	Cumul N-1
3 - Pays-Bas	0,3	0,2	0,3										0,8	
4 - Allemagne	67,3	1,6	103,7										172,6	424,2
5 - Italie			128,4										128,4	0,1
7 - Irlande													0,0	
8 - Danemark													0,0	0,8
9 - Grèce													0,0	
10 - Portugal													0,0	8,0
11 - Espagne	726,8	1 041,9	573,8										2 342,5	1 980,6
12 - Malte													0,0	
17 - Belgique	141,0	197,7	87,5										426,2	215,4
18 - Luxembourg		0,1											0,1	
30 - Suède													0,0	
32 - Finlande													0,0	3,0
38 - Autriche	52,1	52,2	51,3										155,6	
60 - Pologne	3,8	2,3	3,0										9,1	
64 - Hongrie													0,0	
66 - Roumanie													0,0	
68 - Bulgarie													0,0	0,1
91 - Slovénie													0,0	0,2
Total UE (15)	991,3	1 296,0	948,0	0,0	0,0	0,0	0,0	0,0	0,0	0,0	0,0	0,0	3 235,3	2 632,4
TOTAL UE (15) + entrants	991,3	1 296,0	948,0	0,0	0,0	0,0	0,0	0,0	0,0	0,0	0,0	0,0	3 235,3	2 632,4
39 - Suisse	159,3	0,1	207,5										366,9	763,2
72 - Ukraine													0,0	
75 - Russie													0,0	
81 - Ouzbékistan													0,0	
92 - Croatie													0,0	
204 - Maroc													0,0	
208 - Algérie													0,0	
220 - Egypte													0,0	4,8
248 - Sénégal													0,0	
272 - Côte-d'Ivoire													0,0	1,2
288 - Nigeria													0,0	
373 - Maurice													0,0	
400 - Etats-unis d'Amérique			0,1										0,1	0,0
504 - Pérou													0,0	
512 - Chili													0,0	
528 - Argentine													0,0	
604 - Liban	0,3												0,3	
632 - Arabie saoudite													0,0	0,5
649 - Oman													0,0	
664 - Inde													0,0	
800 - Australie	0,9		470,0										470,9	
804 - Nouvelle-Zélande			770,0										770,0	
822 - Polynésie française													0,0	
NC - Gabon		0,3											0,3	
Total pays tiers	160,5	0,4	1 447,6	0,0	0,0	0,0	0,0	0,0	0,0	0,0	0,0	0,0	1 608,5	769,7
TOTAL futurs entrants + pays tiers	160,5	0,4	1 447,6	0,0	0,0	0,0	0,0	0,0	0,0	0,0	0,0	0,0	1 608,5	769,7
TOTAL général	1 151,8	1 296,4	2 395,6	0,0	0,0	0,0	0,0	0,0	0,0	0,0	0,0	0,0	4 843,8	3 402,1

Graines de soja

Campagne : 2012 2013

Importation : graines de soja (Volume : en tonnes)

	Juillet	Août	Septembre	Octobre	Novembre	Décembre	Janvier	Février	Mars	Avril	Mai	Juin	Cumul	Cumul N-1
1 - France													0,0	226,7
3 - Pays-Bas	207,1	92,6	68,3										368,0	226,6
4 - Allemagne	44,9	6,5	14,4										65,8	6,3
5 - Italie	637,5	598,7	208,8										1 445,0	1 964,1
6 - Royaume-Uni	11,9	35,0	2,4										49,3	3,4
9 - Grèce		8,6											8,6	
11 - Espagne	324,4	268,1	216,7										809,2	498,4
17 - Belgique	1 840,3	2 711,3	1 959,0										6 510,6	8 247,1
38 - Autriche	41,1	43,2	9,9										94,2	71,2
64 - Hongrie													0,0	
66 - Roumanie													0,0	
Total UE (15)	3 107,2	3 764,0	2 479,5	0,0	0,0	0,0	0,0	0,0	0,0	0,0	0,0	0,0	9 350,7	11 243,8
TOTAL UE (15) + entrants	3 107,2	3 764,0	2 479,5	0,0	0,0	0,0	0,0	0,0	0,0	0,0	0,0	0,0	9 350,7	11 243,8
39 - Suisse			1,2										1,2	0,1
373 - Maurice													0,0	
400 - Etats-unis d'amérique													0,0	0,0
404 - Canada	20,0	40,8	80,3										141,1	351,9
472 - Trinité et Tobago													0,0	
483 - Serbie													0,0	
508 - Brésil	41 779,8	36 568,8	70 678,6										149 027,2	57 822,2
520 - Paraguay													0,0	
528 - Argentine													0,0	482,0
604 - Liban													0,0	
664 - Inde			44,0										44,0	0,1
669 - Sri Lanka													0,0	
680 - Thaïlande	0,1		0,2										0,3	0,1
720 - Chine (république populaire)		8,5											8,5	20,5
728 - Corée du sud													0,0	
732 - Japon													0,0	
Total pays tiers	41 799,9	36 618,1	70 804,3	0,0	0,0	0,0	0,0	0,0	0,0	0,0	0,0	0,0	149 222,3	58 676,9
TOTAL futurs entrants + pays tiers	41 799,9	36 618,1	70 804,3	0,0	0,0	0,0	0,0	0,0	0,0	0,0	0,0	0,0	149 222,3	58 676,9
TOTAL général	44 907,1	40 382,1	73 283,8	0,0	0,0	0,0	0,0	0,0	0,0	0,0	0,0	0,0	158 573,0	69 920,7

Graines de lin

Campagne : 2012 2013

Exportation : graines de lin (Volume : en tonnes)

	Juillet	Août	Septembre	Octobre	Novembre	Décembre	Janvier	Février	Mars	Avril	Mai	Juin	Cumul	Cumul N-1
3 - Pays-Bas	132,5	34,0	85,6										252,1	488,8
4 - Allemagne	18,9	2,8	3,0										24,7	493,0
5 - Italie	1,3	0,9	1,1										3,3	230,9
6 - Royaume-Uni	0,4	0,1	0,6										1,1	72,1
8 - Danemark	0,5	0,3											0,8	
9 - Grèce	10,9		0,5										11,4	10,1
10 - Portugal	6,1	15,2	46,4										67,7	573,5
11 - Espagne	28,2	58,5	82,8										169,5	184,0
12 - Malte													0,0	
17 - Belgique	287,0	2,7	189,6										479,3	3 716,4
18 - Luxembourg	0,1		0,2										0,3	21,2
32 - Finlande		0,5											0,5	
38 - Autriche	0,1												0,1	0,4
46 - Malte													0,0	
53 - Estonie													0,0	
54 - Lettonie		1,0											1,0	
55 - Lituanie													0,0	
60 - Pologne	1,7	2,5	1,6										5,8	24,9
61 - République Tchèque		0,1											0,1	0,1
63 - Slovaquie													0,0	
64 - Hongrie		0,1	0,1										0,2	0,2
66 - Roumanie	0,2												0,2	0,1
68 - Bulgarie	0,1	0,3											0,4	3,8
Total UE (15)	488,0	119,0	411,5	0,0	0,0	0,0	0,0	0,0	0,0	0,0	0,0	0,0	1 018,5	5 819,5
TOTAL UE (15) + entrants	488,0	119,0	411,5	0,0	0,0	0,0	0,0	0,0	0,0	0,0	0,0	0,0	1 018,5	5 819,5
39 - Suisse	36,3	50,3	103,5										190,1	181,6
204 - Maroc													0,0	
208 - Algérie													0,0	
212 - Tunisie													0,0	0,1
272 - Côte-d'Ivoire	0,1												0,1	
328 - Burundi													0,0	
604 - Liban	0,4												0,4	
632 - Arabie saoudite													0,0	0,8
647 - Emirats arabes unis	0,7												0,7	
700 - Indonésie													0,0	
720 - Chine (république populaire)													0,0	
809 - Nouvelle-Calédonie et dépendances	3,7		0,3										4,0	
822 - Polynésie française													0,0	
823 - Libyenne Jamahiriya arabie (Libye)													0,0	
Total pays tiers	41,2	50,3	103,8	0,0	0,0	0,0	0,0	0,0	0,0	0,0	0,0	0,0	195,3	182,5
TOTAL futurs entrants + pays tiers	41,2	50,3	103,8	0,0	0,0	0,0	0,0	0,0	0,0	0,0	0,0	0,0	195,3	182,5
TOTAL général	529,2	169,3	515,3	0,0	0,0	0,0	0,0	0,0	0,0	0,0	0,0	0,0	1 213,8	6 002,0

Graines de lin

Campagne : 2012 2013

Importation : graines de lin (Volume : en tonnes)

	Juillet	Août	Septembre	Octobre	Novembre	Décembre	Janvier	Février	Mars	Avril	Mai	Juin	Cumul	Cumul N-1
1 - France													0,0	6,3
3 - Pays-Bas	892,0	404,0	517,0										1 813,0	176,0
4 - Allemagne	412,0	2 871,0	293,0										3 576,0	43,9
5 - Italie	84,0	56,0	483,0										623,0	45,2
6 - Royaume-Uni	9 907,0	6 666,0	12 766,0										29 339,0	2 524,5
8 - Danemark													0,0	
9 - Grèce													0,0	
10 - Portugal													0,0	25,6
11 - Espagne	19,0		1,0										20,0	
17 - Belgique	10 325,0	7 907,0	11 344,0										29 576,0	611,4
18 - Luxembourg		0,4											0,4	21,2
30 - Suède			16 025,0										16 025,0	
38 - Autriche		38,0											38,0	0,4
61 - République Tchèque													0,0	
63 - Slovaquie													0,0	
64 - Hongrie													0,0	3,0
66 - Roumanie													0,0	
Total UE (15)	21 639,0	17 942,4	41 429,0	0,0	0,0	0,0	0,0	0,0	0,0	0,0	0,0	0,0	81 010,4	3 457,5
TOTAL UE (15) + entrants	21 639,0	17 942,4	41 429,0	0,0	0,0	0,0	0,0	0,0	0,0	0,0	0,0	0,0	81 010,4	3 457,5
39 - Suisse		100,0											100,0	181,6
52 - Turquie													0,0	
72 - Ukraine													0,0	21,8
75 - Russie													0,0	20,6
79 - Kazakhstan													0,0	0,8
204 - Maroc													0,0	
212 - Tunisie	22,0	3,0	2,0										27,0	0,7
302 - Cameroun													0,0	
400 - Etats-unis d'amérique													0,0	7,6
404 - Canada													0,0	1 433,9
432 - Nicaragua													0,0	
459 - Antigua et barbuda													0,0	
524 - Uruguay													0,0	
528 - Argentine													0,0	8,3
647 - Emirats arabes unis													0,0	
664 - Inde													0,0	
720 - Chine (république populaire)													0,0	30,0
800 - Australie													0,0	
804 - Nouvelle-Zélande													0,0	
NC - Mali													0,0	
Total pays tiers	22,0	103,0	2,0	0,0	0,0	0,0	0,0	0,0	0,0	0,0	0,0	0,0	127,0	1 705,3
TOTAL futurs entrants + pays tiers	22,0	53,0	2,0	0,0	0,0	0,0	0,0	0,0	0,0	0,0	0,0	0,0	77,0	1 614,5
TOTAL général	21 661,0	18 028,7	41 431,0	0,0	0,0	0,0	0,0	0,0	0,0	0,0	0,0	0,0	81 120,7	5 132,5

Pois

Campagne : 2012 2013
Exportation : pois (Volume : en tonnes)

	Juillet	Août	Septembre	Octobre	Novembre	Décembre	Janvier	Février	Mars	Avril	Mai	Juin	Cumul	Cumul N-1
3 - Pays-Bas	898,2	1 500,5	2 714,7										5 113,4	7 272,2
4 - Allemagne	756,4	421,9	403,4										1 581,7	1 581,2
5 - Italie	115,3	2 150,7	2 140,8										4 406,8	12 349,1
6 - Royaume-Uni	81,9	271,4	155,8										509,1	33,3
7 - Irlande			0,1										0,1	0,2
8 - Danemark													0,0	
9 - Grèce			11,0										11,0	
10 - Portugal	78,8	113,3	213,4										405,5	330,2
11 - Espagne	1 895,0	1 065,1	1 201,4										4 161,5	12 537,7
17 - Belgique	4 454,5	4 887,2	4 668,3										14 010,0	23 243,1
18 - Luxembourg	6,9	1,2	8,0										16,1	3,6
30 - Suède	3,5												3,5	0,4
32 - Finlande													0,0	
38 - Autriche													0,0	0,2
46 - Malte			0,5										0,5	
53 - Estonie													0,0	
54 - Lettonie	4,2												4,2	
55 - Lituanie													0,0	0,2
60 - Pologne	4,5		4,6										9,1	1,5
61 - République Tchèque			0,4										0,4	
63 - Slovaquie													0,0	
64 - Hongrie													0,0	4,0
66 - Roumanie			10,0										10,0	
68 - Bulgarie													0,0	
91 - Slovénie													0,0	0,1
600 - Chypre													0,0	1,1
Total UE (15)	8 299,2	10 411,3	11 532,4	0,0	0,0	0,0	0,0	0,0	0,0	0,0	0,0	0,0	30 242,9	57 358,1
TOTAL UE (15) + entrants	8 299,2	10 411,3	11 532,4	0,0	0,0	0,0	0,0	0,0	0,0	0,0	0,0	0,0	30 242,9	57 358,1
28 - Norvège													0,0	14 846,3
37 - Liechtenstein													0,0	
39 - Suisse		47,0	191,5										238,5	319,0
52 - Turquie													0,0	20,1
72 - Ukraine													0,0	
73 - Bélarus													0,0	
75 - Russie		0,1											0,1	
204 - Maroc	114,0	184,5	522,5										821,0	1 637,9
208 - Algérie			54,0										54,0	388,6
212 - Tunisie	54,0	162,8	191,0										407,8	220,6
220 - Egypte		1 956,4	0,3										1 956,7	1 000,5
228 - Mauritanie													0,0	
248 - Sénégal		0,1											0,1	
272 - Côte-d'Ivoire													0,0	
302 - Cameroun													0,0	
310 - Guinée équatoriale													0,0	
318 - Congo république													0,0	0,1
346 - Kenya		24,0											24,0	
370 - Madagascar													0,0	
400 - Etats-unis d'Amérique													0,0	
412 - Mexique													0,0	
480 - Colombie													0,0	
483 - Serbie													0,0	0,1
500 - Equateur													0,0	
504 - Pérou			0,7										0,7	2,9
508 - Brésil													0,0	
512 - Chili													0,0	
528 - Argentine	8,0												8,0	1,0
624 - Israël													0,0	
628 - Jordanie													0,0	
632 - Arabie saoudite													0,0	
662 - Pakistan													0,0	15 000,0
664 - Inde													0,0	38 695,5
706 - Singapour													0,0	
720 - Chine (république populaire)													0,0	
732 - Japon													0,0	
809 - Nouvelle-Calédonie et dépendances	1,5	1,3											2,8	
816 - Vanuatu													0,0	
NC -Nepal													0,0	
Total pays tiers	177,5	2 376,2	960,0	0,0	0,0	0,0	0,0	0,0	0,0	0,0	0,0	0,0	3 513,7	72 132,6
TOTAL futurs entrants + pays tiers	177,5	2 376,2	960,0	0,0	0,0	0,0	0,0	0,0	0,0	0,0	0,0	0,0	3 513,7	72 132,6
TOTAL général	8 476,7	12 787,5	12 492,4	0,0	0,0	0,0	0,0	0,0	0,0	0,0	0,0	0,0	33 756,6	129 490,7

Pois

Campagne : 2012 2013

Importation : pois (Volume : en tonnes)

	Juillet	Août	Septembre	Octobre	Novembre	Décembre	Janvier	Février	Mars	Avril	Mai	Juin	Cumul	Cumul N-1
1 - France													0,0	27,6
3 - Pays-Bas	23,0	3,2	21,3										47,5	37,5
4 - Allemagne	30,8	4,2	6,8										41,8	45,5
5 - Italie	80,9	110,1	50,6										241,6	1 418,4
6 - Royaume-Uni	0,8	3,6											4,4	91,3
7 - Irlande													0,0	0,2
8 - Danemark													0,0	62,7
10 - Portugal			0,4										0,4	
11 - Espagne	6,6	2,4	3,6										12,6	53,6
17 - Belgique	13,5	9,1	37,7										60,3	23,6
38 - Autriche	0,6												0,6	
60 - Pologne													0,0	
61 - République Tchèque			10,0										10,0	6,6
64 - Hongrie	5,6	106,4	12,5										124,5	
Total UE (15)	161,8	239,0	142,9	0,0	0,0	0,0	0,0	0,0	0,0	0,0	0,0	0,0	543,7	1 767,0
TOTAL UE (15) + entrants	161,8	239,0	142,9	0,0	0,0	0,0	0,0	0,0	0,0	0,0	0,0	0,0	543,7	1 767,0
39 - Suisse	0,3												0,3	
52 - Turquie	0,8												0,8	
74 - Moldova (La Moldavie)													0,0	
212 - Tunisie													0,0	
228 - Mauritanie		20,0	23,9										43,9	
370 - Madagascar	5,0	64,2											69,2	44,0
382 - Zimbabwe													0,0	1,3
400 - Etats-unis d'amérique	17,7	7,5	3,1										28,3	16,2
404 - Canada	7,1	26,4	4,2										37,7	139,1
500 - Equateur													0,0	
504 - Pérou													0,0	
512 - Chili													0,0	
664 - Inde													0,0	
676 - Myanmar (la Birmanie)													0,0	
720 - Chine (république populaire)													0,0	
800 - Australie													0,0	26,9
804 - Nouvelle-Zélande													0,0	0,4
Total pays tiers	30,9	118,1	31,2	0,0	0,0	0,0	0,0	0,0	0,0	0,0	0,0	0,0	180,2	227,9
TOTAL futurs entrants + pays tiers	30,9	118,1	31,2	0,0	0,0	0,0	0,0	0,0	0,0	0,0	0,0	0,0	180,2	227,9
TOTAL général	192,7	357,1	174,1	0,0	0,0	0,0	0,0	0,0	0,0	0,0	0,0	0,0	723,9	1 994,9

Fèves et féveroles

Campagne : 2012 2013

Exportation : Fèves, féveroles (Volume : en tonnes)

	Juillet	Août	Septembre	Octobre	Novembre	Décembre	Janvier	Février	Mars	Avril	Mai	Juin	Cumul	Cumul N-1
3 - Pays-Bas	76,7	79,4	54,8										210,9	82,1
4 - Allemagne	0,2		0,1										0,3	1,7
5 - Italie	697,4	0,5	329,8										1 027,7	5 064,9
6 - Royaume-Uni	1 925,0		1 980,0										3 905,0	0,2
7 - Irlande													0,0	0,2
8 - Danemark	0,3	0,2	0,3										0,8	0,3
9 - Grèce													0,0	
10 - Portugal													0,0	
11 - Espagne	78,8	145,0	258,5										482,3	4 268,0
17 - Belgique	313,8	704,5	755,7										1 774,0	342,6
18 - Luxembourg													0,0	0,5
30 - Suède													0,0	0,1
38 - Autriche	0,2	0,1	0,1										0,4	0,9
55 - Lituanie													0,0	
91 - Slovénie													0,0	
Total UE (15)	3 092,4	929,7	3 379,3	0,0	0,0	0,0	0,0	0,0	0,0	0,0	0,0	0,0	7 401,4	9 761,5
TOTAL UE (15) + entrants	3 092,4	929,7	3 379,3	0,0	0,0	0,0	0,0	0,0	0,0	0,0	0,0	0,0	7 401,4	9 761,5
28 - Norvège	4 077,1	4 050,7	2 000,2										10 128,0	4 000,0
39 - Suisse	1,9		1,0										2,9	14,8
204 - Maroc													0,0	
220 - Egypte	10 348,3	5 406,7	27 558,8										43 313,8	75 730,1
248 - Sénégal													0,0	
400 - Etats-unis d'amérique													0,0	
508 - Brésil													0,0	
512 - Chili													0,0	
528 - Argentine	4,0												4,0	
740 - Hong-kong													0,0	
809 - Nouvelle-Calédonie et dépendances	3,7												3,7	
Total pays tiers	1,0	9 457,4	29 560,0	0,0	0,0	0,0	0,0	0,0	0,0	0,0	0,0	0,0	53 448,7	79 744,9
TOTAL futurs entrants + pays tiers	7 218,0	9 457,4	29 560,0	0,0	0,0	0,0	0,0	0,0	0,0	0,0	0,0	0,0	53 450,6	79 744,9
TOTAL général	10 310,4	10 387,1	32 939,3	0,0	0,0	0,0	0,0	0,0	0,0	0,0	0,0	0,0	60 852,0	89 506,4

Fèves et féveroles

Campagne : 2012 2013

Importation : Fèves, féveroles (Volume : en tonnes)

	Juillet	Août	Septembre	Octobre	Novembre	Décembre	Janvier	Février	Mars	Avril	Mai	Juin	Cumul	Cumul N-1
1 - France													0,0	6,5
3 - Pays-Bas	331,2	0,1											331,3	5,4
4 - Allemagne	14,9	3,5	2,1										20,5	47,8
5 - Italie	200,7	157,6	57,7										416,0	32,5
6 - Royaume-Uni	24,4												24,4	23,5
10 - Portugal		0,6	0,1										0,7	0,1
11 - Espagne	7,7	28,5	3,2										39,4	13,6
17 - Belgique	1,8	1,7	15,3										18,8	34,1
Total UE (15)	580,7	192,0	78,4	0,0	0,0	0,0	0,0	0,0	0,0	0,0	0,0	0,0	851,1	163,5
TOTAL UE (15) + entrants	580,7	192,0	78,4	0,0	0,0	0,0	0,0	0,0	0,0	0,0	0,0	0,0	851,1	163,5
52 - Turquie	0,8												0,8	115,0
204 - Maroc	49,9	108,0	19,0										176,9	115,0
220 - Egypte	40,0												40,0	0,7
400 - Etats-unis d'amérique													0,0	
504 - Pérou													0,0	
508 - Brésil													0,0	
516 - Bolivie	19,8	19,8	41,9										81,5	41,9
604 - Liban													0,0	0,5
616 - Iran (république islamique)													0,0	12,6
624 - Israël													0,0	
664 - Inde													0,0	
720 - Chine (république populaire)													0,0	19,6
800 - Australie													0,0	
804 - Nouvelle-Zélande													0,0	
Total pays tiers	110,5	127,8	60,9	0,0	0,0	0,0	0,0	0,0	0,0	0,0	0,0	0,0	299,2	305,3
TOTAL futurs entrants + pays tiers	110,1	127,8	60,9	0,0	0,0	0,0	0,0	0,0	0,0	0,0	0,0	0,0	299,2	247,8
TOTAL général	691,1	319,8	139,3	0,0	0,0	0,0	0,0	0,0	0,0	0,0	0,0	0,0	1 150,3	449,6

Tourteaux de colza

Campagne : 2012 2013

Exportation : Tourteaux de colza (Volume : en tonnes)

	Juillet	Août	Septembre	Octobre	Novembre	Décembre	Janvier	Février	Mars	Avril	Mai	Juin	Cumul	Cumul N-1
3 - Pays-Bas	54,8												54,8	13,1
4 - Allemagne		2 080,6	30,2										2 110,8	858,6
5 - Italie	198,3	126,1	152,9										477,3	
6 - Royaume-Uni													0,0	
7 - Irlande	5 270,9	3 000,0	3 000,0										11 270,9	1 884,3
11 - Espagne	7 158,1	27 755,9	23 357,4										58 271,4	25 043,5
17 - Belgique	134,7	82,5	146,0										363,2	589,9
18 - Luxembourg	27,8	369,7	112,1										509,6	
38 - Autriche													0,0	196,3
Total UE (15)	12 844,6	33 414,8	26 798,6	0,0	0,0	0,0	0,0	0,0	0,0	0,0	0,0	0,0	73 058,0	28 585,7
TOTAL UE (15) + entrants	12 844,6	33 414,8	26 798,6	0,0	0,0	0,0	0,0	0,0	0,0	0,0	0,0	0,0	73 058,0	28 585,7
39 - Suisse	94,7	276,4	310,3										681,4	1 521,0
204 - Maroc	3 299,7	3 999,1	8 609,4										15 908,2	15 480,0
400 - Etats-unis d'amérique													0,0	
404 - Canada													0,0	
Total pays tiers	3 394,4	4 275,5	8 919,7	0,0	0,0	0,0	0,0	0,0	0,0	0,0	0,0	0,0	16 589,6	17 001,0
TOTAL futurs entrants + pays tiers	3 394,4	4 275,5	8 919,7	0,0	0,0	0,0	0,0	0,0	0,0	0,0	0,0	0,0	16 589,6	17 001,0
TOTAL général	16 239,0	37 690,3	35 718,3	0,0	0,0	0,0	0,0	0,0	0,0	0,0	0,0	0,0	89 647,6	45 586,7

Campagne : 2012 2013

Importation : Tourteaux de colza (Volume : en tonnes)

	Juillet	Août	Septembre	Octobre	Novembre	Décembre	Janvier	Février	Mars	Avril	Mai	Juin	Cumul	Cumul N-1
1 - France													0,0	
3 - Pays-Bas	362,2	2 749,1	3 835,1										6 946,4	16 187,1
4 - Allemagne	3 651,8	8 533,1	12 932,2										25 117,1	32 396,9
5 - Italie	27,9	28,8	49,9										106,6	607,5
6 - Royaume-Uni	3 265,6	3 258,5	4 880,2										11 404,3	32 039,2
10 - Portugal													0,0	
11 - Espagne	2 624,8	1 890,1	414,7										4 929,6	582,8
17 - Belgique	2 835,9	9 705,4	17 234,5										29 775,8	38 307,2
18 - Luxembourg													0,0	46,9
38 - Autriche													0,0	
60 - Pologne	3 299,7												3 299,7	
61 - République Tchèque													0,0	
66 - Roumanie													0,0	
68 - Bulgarie													0,0	
Total UE (15)	16 067,9	26 165,0	39 346,6	0,0	0,0	0,0	0,0	0,0	0,0	0,0	0,0	0,0	81 579,5	120 167,6
TOTAL UE (15) + entrants	16 067,9	26 165,0	39 346,6	0,0	0,0	0,0	0,0	0,0	0,0	0,0	0,0	0,0	81 579,5	120 167,6
39 - Suisse													0,0	
400 - Etats-unis d'amérique													0,0	
508 - Brésil													0,0	2 000,0
520 - Paraguay													0,0	
528 - Argentine													0,0	
720 - Chine (république populaire)													0,0	
Total pays tiers	0,0	0,0	0,0	0,0	0,0	0,0	0,0	0,0	0,0	0,0	0,0	0,0	0,0	2 000,0
TOTAL futurs entrants + pays tiers	0,0	0,0	0,0	0,0	0,0	0,0	0,0	0,0	0,0	0,0	0,0	0,0	0,0	2 000,0
TOTAL général	16 067,9	26 165,0	39 346,6	0,0	0,0	0,0	0,0	0,0	0,0	0,0	0,0	0,0	81 579,5	122 167,6

Tourteaux de tournesol

Campagne : 2012 2013

Exportation : Tourteaux de tournesol (Volume : en tonnes)

	Juillet	Août	Septembre	Octobre	Novembre	Décembre	Janvier	Février	Mars	Avril	Mai	Juin	Cumul	Cumul N-1
3 - Pays-Bas													0,0	
4 - Allemagne		26,4											26,4	567,1
5 - Italie	492,3	416,8											909,1	1 395,5
6 - Royaume-Uni		5 800,0											5 800,0	8 240,0
7 - Irlande	5 899,3												5 899,3	5 999,9
10 - Portugal													0,0	
11 - Espagne	2 036,4	2 834,3											4 870,7	887,0
17 - Belgique													0,0	
38 - Autriche													0,0	
46 - Malte													0,0	
64 - Hongrie													0,0	
Total UE (15)	8 428,0	9 077,5	0,0	0,0	0,0	0,0	0,0	0,0	0,0	0,0	0,0	0,0	17 505,5	17 089,5
TOTAL UE (15) + entrants	8 428,0	9 077,5	0,0	0,0	0,0	0,0	0,0	0,0	0,0	0,0	0,0	0,0	17 505,5	17 089,5
39 - Suisse	129,7	154,3											284,0	751,2
624 - Israël													0,0	
Total pays tiers	129,7	154,3	0,0	0,0	0,0	0,0	0,0	0,0	0,0	0,0	0,0	0,0	284,0	751,2
TOTAL futurs entrants + pays tiers	129,7	154,3	0,0	0,0	0,0	0,0	0,0	0,0	0,0	0,0	0,0	0,0	284,0	751,2
TOTAL général	8 557,7	9 231,8	0,0	0,0	0,0	0,0	0,0	0,0	0,0	0,0	0,0	0,0	17 789,5	17 840,7

Campagne : 2012 2013

Importation : Tourteaux de tournesol (Volume : en tonnes)

	Juillet	Août	Septembre	Octobre	Novembre	Décembre	Janvier	Février	Mars	Avril	Mai	Juin	Cumul	Cumul N-1
1 - France													0,0	105,1
3 - Pays-Bas	3 858,1	1 144,8	1 278,6										6 281,5	3 101,5
4 - Allemagne	1 236,3	1 372,5	4 711,9										7 320,7	4 928,9
5 - Italie	175,9	228,3	125,6										529,8	710,9
6 - Royaume-Uni													0,0	
11 - Espagne	9 588,6	5 660,4	4 858,6										20 107,6	7 648,6
17 - Belgique	2 872,4	1 603,2	2 617,0										7 092,6	6 530,6
30 - Suède													0,0	0,7
66 - Roumanie	7 630,0	3 299,8											10 929,8	5 964,3
68 - Bulgarie	3 150,0												3 150,0	5 965,3
Total UE (15)	28 511,3	13 309,0	13 591,7	0,0	0,0	0,0	0,0	0,0	0,0	0,0	0,0	0,0	55 412,0	34 955,9
TOTAL UE (15) + entrants	28 511,3	13 309,0	13 591,7	0,0	0,0	0,0	0,0	0,0	0,0	0,0	0,0	0,0	55 412,0	34 955,9
39 - Suisse	49,2	104,9	52,0										206,1	232,2
70 - Albanie													0,0	
72 - Ukraine	34 973,1	40 146,8	22 095,5										97 215,4	32 584,7
75 - Russie	500,0	10 425,6	15 442,3										26 367,9	0,2
483 - Serbie													0,0	0,7
508 - Brésil													0,0	
528 - Argentine		8 058,5											8 058,5	16 725,6
Total pays tiers	35 522,3	58 735,8	37 589,8	0,0	0,0	0,0	0,0	0,0	0,0	0,0	0,0	0,0	131 847,9	49 543,4
TOTAL futurs entrants + pays tiers	35 522,3	58 735,8	37 589,8	0,0	0,0	0,0	0,0	0,0	0,0	0,0	0,0	0,0	131 847,9	49 543,4
TOTAL général	64 033,6	72 044,8	51 181,5	0,0	0,0	0,0	0,0	0,0	0,0	0,0	0,0	0,0	187 259,9	84 499,3

Tourteaux de soja

Campagne : 2012 2013

Exportation : Tourteau de soja (Volume : en tonnes)

	Juillet	Août	Septembre	Octobre	Novembre	Décembre	Janvier	Février	Mars	Avril	Mai	Juin	Cumul	Cumul N-1
3 - Pays-Bas													0,0	1 838,5
4 - Allemagne	103,3	113,0	88,0										304,3	322,3
5 - Italie	0,1	2,0	7,2										9,3	649,0
6 - Royaume-Uni													0,0	0,4
7 - Irlande													0,0	
8 - Danemark		1,2											1,2	
9 - Grèce	0,2												0,2	
10 - Portugal	8 050,0	4 000,0											12 050,0	3 591,7
11 - Espagne	408,6	128,4	135,4										672,4	557,9
17 - Belgique	506,5	592,4	754,1										1 853,0	310,9
18 - Luxembourg													0,0	124,9
30 - Suède													0,0	0,0
38 - Autriche													0,0	0,0
46 - Malte													0,0	0,0
61 - République Tchèque													0,0	99,8
66 - Roumanie	0,1	0,1											0,2	100,8
Total UE (15)	9 068,8	4 837,1	984,7	0,0	0,0	0,0	0,0	0,0	0,0	0,0	0,0	0,0	14 890,6	7 596,2
TOTAL UE (15) + entrants	9 068,8	4 837,1	984,7	0,0	0,0	0,0	0,0	0,0	0,0	0,0	0,0	0,0	14 890,6	7 596,2
28 - Norvège													0,0	
39 - Suisse	176,8	49,3											226,1	10 633,5
52 - Turquie													0,0	0,0
204 - Maroc													0,0	0,0
248 - Sénégal													0,0	0,0
284 - Bénin													0,0	0,0
334 - Ethiopie													0,0	0,0
377 - Mayotte													0,0	36,0
404 - Canada			0,7										0,7	0,2
632 - Arabie saoudite													0,0	0,2
809 - Nouvelle-Calédonie et dépendances													0,0	0,0
Total pays tiers	176,8	49,3	0,7	0,0	0,0	0,0	0,0	0,0	0,0	0,0	0,0	0,0	226,8	10 669,9
TOTAL futurs entrants + pays tiers	176,8	49,3	0,7	0,0	0,0	0,0	0,0	0,0	0,0	0,0	0,0	0,0	226,8	10 669,9
TOTAL général	9 245,6	4 886,4	985,4	0,0	0,0	0,0	0,0	0,0	0,0	0,0	0,0	0,0	15 117,4	18 266,1

Campagne : 2012 2013

Importation : Tourteau de soja (Volume : en tonnes)

	Juillet	Août	Septembre	Octobre	Novembre	Décembre	Janvier	Février	Mars	Avril	Mai	Juin	Cumul	Cumul N-1
1 - France													0,0	166,5
3 - Pays-Bas	17 336,1	15 177,9	9 507,4										42 021,4	17 092,2
4 - Allemagne	3 480,1	3 417,3	5 309,1										12 206,5	10 682,4
5 - Italie	404,7	892,8	355,7										1 653,2	2 578,0
6 - Royaume-Uni	26,3	29,4											55,7	
8 - Danemark	175,0	101,0	151,1										427,1	1 179,6
10 - Portugal													0,0	0,0
11 - Espagne	14 155,2	12 889,3	12 719,4										39 763,9	37 621,9
17 - Belgique	26 191,3	28 298,9	33 414,2										87 904,4	83 338,6
18 - Luxembourg	29,7		27,7										57,4	31,3
30 - Suède													0,0	0,5
32 - Finlande													0,0	0,0
38 - Autriche													0,0	0,0
60 - Pologne													0,0	0,0
66 - Roumanie													0,0	0,0
68 - Bulgarie													0,0	0,0
Total UE (15)	61 798,4	60 806,6	61 484,6	0,0	0,0	0,0	0,0	0,0	0,0	0,0	0,0	0,0	184 089,6	152 691,0
TOTAL UE (15) + entrants	61 798,4	60 806,6	61 484,6	0,0	0,0	0,0	0,0	0,0	0,0	0,0	0,0	0,0	184 089,6	152 691,0
39 - Suisse													0,0	0,0
70 - Albanie													0,0	0,0
400 - Etats-unis d'Amérique													0,0	3 527,3
404 - Canada													0,0	499,9
508 - Brésil	135 022,1	208 686,0	159 828,9										503 537,0	762 454,6
528 - Argentine			78 640,0										78 640,0	28 529,4
664 - Inde	240,0	600,0	507,9										1 347,9	291,4
701 - Malaisie													0,0	0,0
732 - Japon													0,0	0,0
952 - Pays non déterminés échanges extra													0,0	0,0
Total pays tiers	135 262,1	209 286,0	238 976,8	0,0	0,0	0,0	0,0	0,0	0,0	0,0	0,0	0,0	583 524,9	795 302,6
TOTAL futurs entrants + pays tiers	135 262,1	209 286,0	238 976,8	0,0	0,0	0,0	0,0	0,0	0,0	0,0	0,0	0,0	583 524,9	795 302,6
TOTAL général	197 060,5	270 092,6	300 461,4	0,0	0,0	0,0	0,0	0,0	0,0	0,0	0,0	0,0	767 614,5	947 993,6

Tourteaux d'arachide

Campagne : 2012 2013

Exportation : tourteau d'arachide (Volume : en tonnes)

	Juillet	Août	Septembre	Octobre	Novembre	Décembre	Janvier	Février	Mars	Avril	Mai	Juin	Cumul	Cumul N-1
3 - Pays-Bas													0,0	
4 - Allemagne													0,0	5,4
17 - Belgique													0,0	2,3
18 - Luxembourg													0,0	
39 - Suisse													0,0	
64 - Hongrie													0,0	
66 - Roumanie	2,0	1,0	1,0										4,0	
Total UE (15)	2,0	1,0	1,0	0,0	0,0	0,0	0,0	0,0	0,0	0,0	0,0	0,0	4,0	7,7
TOTAL UE (15) + entrants	2,0	1,0	1,0	0,0	0,0	0,0	0,0	0,0	0,0	0,0	0,0	0,0	4,0	7,7
TOTAL général	2,0	1,0	1,0	0,0	0,0	0,0	0,0	0,0	0,0	0,0	0,0	0,0	4,0	7,7

Campagne : 2012 2013

Importation : tourteau d'arachide (Volume : en tonnes)

	Juillet	Août	Septembre	Octobre	Novembre	Décembre	Janvier	Février	Mars	Avril	Mai	Juin	Cumul	Cumul N-1
3 - Pays-Bas	77,6	143,2	170,8										391,6	2 013,5
5 - Italie													0,0	
6 - Royaume-Uni													0,0	3,6
11 - Espagne			27,3										27,3	
17 - Belgique	238,7	379,9	295,3										913,9	500,3
18 - Luxembourg													0,0	
30 - Suède													0,0	
32 - Finlande	52,0												52,0	
Total UE (15)	368,3	523,1	493,4	0,0	0,0	0,0	0,0	0,0	0,0	0,0	0,0	0,0	1 384,8	2 517,4
TOTAL UE (15) + entrants	368,3	523,1	493,4	0,0	0,0	0,0	0,0	0,0	0,0	0,0	0,0	0,0	1 384,8	2 517,4
248 - Sénégal													0,0	19 141,4
252 - Gambie													0,0	
370 - Madagascar													0,0	
Total pays tiers	0,0	0,0	0,0	0,0	0,0	0,0	0,0	0,0	0,0	0,0	0,0	0,0	0,0	19 141,4
TOTAL futurs entrants + pays tiers	0,0	0,0	0,0	0,0	0,0	0,0	0,0	0,0	0,0	0,0	0,0	0,0	0,0	19 141,4
TOTAL général	368,3	523,1	493,4	0,0	0,0	0,0	0,0	0,0	0,0	0,0	0,0	0,0	1 384,8	21 658,8

Tourteaux de lin

Campagne : 2012 2013

Exportation : Tourteau de lin (Volume : en tonnes)

	Juillet	Août	Septembre	Octobre	Novembre	Décembre	Janvier	Février	Mars	Avril	Mai	Juin	Cumul	Cumul N-1
4 - Allemagne													0,0	3,6
6 - Royaume-Uni													0,0	
11 - Espagne	12,8												12,8	5,4
17 - Belgique	60,0		0,2										60,2	53,9
38 - Autriche													0,0	
39 - Suisse													0,0	
Total UE (15)	72,8	0,0	0,2	0,0	0,0	0,0	0,0	0,0	0,0	0,0	0,0	0,0	73,0	62,9
TOTAL UE (15) + entrants	72,8	0,0	0,2	0,0	0,0	0,0	0,0	0,0	0,0	0,0	0,0	0,0	73,0	62,9
TOTAL général	72,8	0,0	0,2	0,0	0,0	0,0	0,0	0,0	0,0	0,0	0,0	0,0	73,0	62,9

Campagne : 2012 2013

Importation : Tourteau de lin (Volume : en tonnes)

	Juillet	Août	Septembre	Octobre	Novembre	Décembre	Janvier	Février	Mars	Avril	Mai	Juin	Cumul	Cumul N-1
1 - France													0,0	217,5
3 - Pays-Bas	29,0		29,9										58,9	155,3
4 - Allemagne													0,0	317,2
5 - Italie													0,0	25,3
11 - Espagne		25,4	51,1										76,5	413,4
17 - Belgique	6 413,3	7 922,4	8 395,4										22 731,1	23 861,5
38 - Autriche													0,0	
Total UE (15)	6 442,3	7 947,8	8 476,4	0,0	0,0	0,0	0,0	0,0	0,0	0,0	0,0	0,0	22 866,5	24 990,2
TOTAL UE (15) + entrants	6 442,3	7 947,8	8 476,4	0,0	0,0	0,0	0,0	0,0	0,0	0,0	0,0	0,0	22 866,5	24 990,2
72 - Ukraine													0,0	
404 - Canada													0,0	51,5
508 - Brésil													0,0	
528 - Argentine													0,0	26,2
664 - Inde													0,0	239,4
Total pays tiers	0,0	0,0	0,0	0,0	0,0	0,0	0,0	0,0	0,0	0,0	0,0	0,0	0,0	317,1
TOTAL futurs entrants + pays tiers	0,0	0,0	0,0	0,0	0,0	0,0	0,0	0,0	0,0	0,0	0,0	0,0	0,0	317,1
TOTAL général	6 442,3	7 947,8	8 476,4	0,0	0,0	0,0	0,0	0,0	0,0	0,0	0,0	0,0	22 866,5	25 307,3

Tourteaux de palmiste

Campagne : 2012 2013

Exportation : Tourteaux de Palmiste (Volume : en tonnes)

	Juillet	Août	Septembre	Octobre	Novembre	Décembre	Janvier	Février	Mars	Avril	Mai	Juin	Cumul	Cumul N-1
4 - Allemagne														
17 - Belgique														
18 - Luxembourg														0,2
Total UE (15)	0,0	0,0	0,0	0,0	0,0	0,0	0,0	0,0	0,0	0,0	0,0	0,0	0,0	0,2
TOTAL UE (15) + entrants	0,0	0,0	0,0	0,0	0,0	0,0	0,0	0,0	0,0	0,0	0,0	0,0	0,0	0,2
39 - Suisse														
Total pays tiers	0,0	0,0	0,0	0,0	0,0	0,0	0,0	0,0	0,0	0,0	0,0	0,0	0,0	0,0
TOTAL futurs entrants + pays tiers	0,0	0,0	0,0	0,0	0,0	0,0	0,0	0,0	0,0	0,0	0,0	0,0	0,0	0,0
TOTAL général	0,0	0,0	0,0	0,0	0,0	0,0	0,0	0,0	0,0	0,0	0,0	0,0	0,0	0,2

Campagne : 2012 2013

Importation : Tourteaux de Palmiste (Volume : en tonnes)

	Juillet	Août	Septembre	Octobre	Novembre	Décembre	Janvier	Février	Mars	Avril	Mai	Juin	Cumul	Cumul N-1
3 - Pays-Bas	236,9	247,3	153,4										637,6	489,3
5 - Italie													0,0	78,1
6 - Royaume-Uni													0,0	1,1
11 - Espagne		26,2											26,2	638,2
17 - Belgique	697,8	689,5	751,5										2 138,8	2 604,1
18 - Luxembourg		30,2											30,2	
Total UE (15)	934,7	993,2	904,9	0,0	0,0	0,0	0,0	0,0	0,0	0,0	0,0	0,0	2 832,8	3 810,8
TOTAL UE (15) + entrants	934,7	993,2	904,9	0,0	0,0	0,0	0,0	0,0	0,0	0,0	0,0	0,0	2 832,8	3 810,8
204 - Maroc													0,0	
442 - Panama													0,0	
528 - Argentine													0,0	2 000,0
700 - Indonésie		3 939,6	6 000,0										9 939,6	3 000,0
701 - Malaisie													0,0	151,9
Total pays tiers	0,0	3 939,6	6 000,0	0,0	0,0	0,0	0,0	0,0	0,0	0,0	0,0	0,0	9 939,6	5 151,9
TOTAL futurs entrants + pays tiers	0,0	3 939,6	6 000,0	0,0	0,0	0,0	0,0	0,0	0,0	0,0	0,0	0,0	9 939,6	5 151,9
TOTAL général	934,7	4 932,8	6 904,9	0,0	0,0	0,0	0,0	0,0	0,0	0,0	0,0	0,0	12 772,4	8 962,7

Huiles brutes de colza

Campagne : 2012 2013

Exportation : Huiles brutes de colza (Volume : en tonnes)

	Juillet	Août	Septembre	Octobre	Novembre	Décembre	Janvier	Février	Mars	Avril	Mai	Juin	Cumul	Cumul N-1
3 - Pays-Bas	462,6	3 654,0	1 283,6										5 400,2	6 096,0
4 - Allemagne	2 451,0	1 563,2	2 429,6										6 443,8	7 287,3
5 - Italie		4 002,7	7 005,8										11 008,5	12 246,6
6 - Royaume-Uni	500,4	500,1	1 987,6										2 988,1	6 013,3
7 - Irlande													0,0	0,3
8 - Danemark		0,2	0,1										0,3	
9 - Grèce	8,1												8,1	4,1
10 - Portugal													0,0	0,4
11 - Espagne	1 849,2	2 628,8	1 568,6										6 046,6	5 303,4
17 - Belgique	4 367,9	77,6	38,0										4 483,5	10 228,3
18 - Luxembourg													0,0	2,1
30 - Suède													0,0	10,0
38 - Autriche													0,0	
54 - Lettonie													0,0	
60 - Pologne													0,0	17,7
61 - République Tchèque													0,0	3,5
64 - Hongrie													0,0	
66 - Roumanie													0,0	0,1
72 - Ukraine													0,0	
91 - Slovénie													0,0	1,3
600 - Chypre													0,0	4,8
Total UE (15)	9 639,2	12 426,6	14 313,3	0,0	0,0	0,0	0,0	0,0	0,0	0,0	0,0	0,0	36 379,1	47 219,2
TOTAL UE (15) + entrants	9 639,2	12 426,6	14 313,3	0,0	0,0	0,0	0,0	0,0	0,0	0,0	0,0	0,0	36 379,1	47 219,2
24 - Islande													0,0	0,6
28 - Norvège	4 005,9	8 000,0	5 003,5										17 009,4	12 000,0
39 - Suisse		26,8	25,0										51,8	26,0
52 - Turquie													0,0	17,2
204 - Maroc													0,0	
302 - Cameroun													0,0	
370 - Madagascar	0,4												0,4	
373 - Maurice													0,0	
388 - Afrique du sud		9,0	9,0										18,0	
400 - Etats-unis d'amérique													0,0	
508 - Brésil													0,0	2,7
624 - Israël		1,6											1,6	
732 - Japon													0,0	380,7
804 - Nouvelle-Zélande													0,0	
nc - Turkmenistan													0,0	
Total pays tiers	4 006,3	8 037,4	5 037,5	0,0	0,0	0,0	0,0	0,0	0,0	0,0	0,0	0,0	17 081,2	12 427,2
TOTAL futurs entrants + pays tiers	4 006,3	8 037,4	5 037,5	0,0	0,0	0,0	0,0	0,0	0,0	0,0	0,0	0,0	17 081,2	12 427,2
TOTAL général	13 645,5	20 464,0	19 350,8	0,0	0,0	0,0	0,0	0,0	0,0	0,0	0,0	0,0	53 460,3	59 646,4

Huiles brutes de colza

Campagne : 2012 2013

Importation : Huiles brutes de colza (Volume : en tonnes)

	Juillet	Août	Septembre	Octobre	Novembre	Décembre	Janvier	Février	Mars	Avril	Mai	Juin	Cumul	Cumul N-1
1 - France													0,0	0,7
3 - Pays-Bas		6 917,8											6 917,8	12 202,7
4 - Allemagne	153,4	64,1	80,5										298,0	1 008,7
5 - Italie	48,8	4,6	5,4										58,8	16,2
6 - Royaume-Uni	4,6	1,4											6,0	3,3
8 - Danemark													0,0	84,5
9 - Grèce													0,0	4,1
10 - Portugal													0,0	
11 - Espagne													0,0	100,2
17 - Belgique	447,0	325,3	210,5										982,8	1 109,7
30 - Suède	0,7	0,7	0,7										2,1	17,2
38 - Autriche			0,1										0,1	
68 - Bulgarie													0,0	
Total UE (15)	654,5	7 313,9	297,2	0,0	0,0	0,0	0,0	0,0	0,0	0,0	0,0	0,0	8 265,6	14 547,3
TOTAL UE (15) + entrants	654,5	7 313,9	297,2	0,0	0,0	0,0	0,0	0,0	0,0	0,0	0,0	0,0	8 265,6	14 547,3
75 - Russie			4 981,4										4 981,4	
370 - Madagascar													0,0	
400 - Etats-unis d'amérique													0,0	
404 - Canada													0,0	
624 - Israël													0,0	
647 - Emirats arabes unis													0,0	6 976,9
664 - Inde													0,0	
Total pays tiers	0,0	0,0	0,0	0,0	0,0	0,0	0,0	0,0	0,0	0,0	0,0	0,0	0,0	6 976,9
TOTAL futurs entrants + pays tiers	0,0	0,0	0,0	0,0	0,0	0,0	0,0	0,0	0,0	0,0	0,0	0,0	0,0	6 976,9
TOTAL général	654,5	7 313,9	1 957,7	0,0	0,0	0,0	0,0	0,0	0,0	0,0	0,0	0,0	9 926,1	21 524,2

Huile raffinée de colza

Campagne : 2012 2013

Exportation : Huile raffinée de colza (Volume : en tonnes)

	Juillet	Août	Septembre	Octobre	Novembre	Décembre	Janvier	Février	Mars	Avril	Mai	Juin	Cumul	Cumul N-1
3 - Pays-Bas	18,6	0,4											19,0	25,0
4 - Allemagne	150,5	15,0	31,4										196,9	175,3
5 - Italie	4,0	59,8	6,9										70,7	331,2
6 - Royaume-Uni	3 541,5	1 128,9	1 145,7										5 816,1	5 867,6
7 - Irlande	33,0	31,9	36,5										101,4	323,2
8 - Danemark	578,9	539,9	502,4										1 619,2	1 619,1
9 - Grèce		0,2	0,6										0,8	3,2
10 - Portugal	0,2	25,0	1,8										26,8	126,7
11 - Espagne	268,4	301,6	424,8										994,8	730,2
17 - Belgique	344,2	287,9	295,5										927,6	559,6
18 - Luxembourg	0,8	1,0	1,2										3,0	2,9
30 - Suède													0,0	0,0
38 - Autriche													0,0	0,6
46 - Malte	22,5	18,0											40,5	53,0
54 - Lettonie	6,1												6,1	
55 - Lituanie	0,3	2,0	2,0										4,3	
60 - Pologne	0,2	0,1	0,3										0,6	1,7
61 - République Tchèque	22,1	21,9	23,0										67,9	183,9
63 - Slovaquie													0,0	0,2
64 - Hongrie		4,6	6,5										11,1	
68 - Roumanie	11,5	12,0	24,6										48,1	1,9
68 - Bulgarie	0,1												0,1	
91 - Slovénie	0,1	0,2	0,5										0,8	
600 - Chypre	16,5	18,9	16,3										52,3	
Total UE (15)	5 019,5	2 463,3	2 520,4	0,0	0,0	0,0	0,0	0,0	0,0	0,0	0,0	0,0	10 003,2	10 004,3
TOTAL UE (15) + entrants	5 019,5	2 463,3	2 520,4	0,0	0,0	0,0	0,0	0,0	0,0	0,0	0,0	0,0	10 003,2	10 004,3
24 - Islande	18,3	44,4	23,2										85,9	76,6
28 - Norvège	111,0	221,7	198,9										531,6	556,1
39 - Suisse	10,8	23,1	12,2										46,1	38,7
43 - Andorre			25,2										25,2	
52 - Turquie													0,0	
75 - Russie	0,2												0,2	
92 - Croatie													0,0	
93 - Bosnie et Herzégovine													0,0	
95 - Macédoine			2,5										2,5	
204 - Maroc													0,0	
212 - Tunisie	4,4												4,4	
228 - Mauritanie	0,2												0,2	
232 - Mali													0,0	
236 - Burkina-Faso	6,4		4,8										11,2	0,1
240 - Niger													0,0	0,2
248 - Sénégal		0,1											0,1	1,4
260 - Guinée		0,8											0,8	
272 - Côte-d'Ivoire	0,3	0,3	2,1										2,7	4,4
276 - Ghana		0,3											0,3	
280 - Togo	3,5												3,5	0,8
284 - Bénin	9,1	0,6	0,2										9,9	0,1
302 - Cameroun		0,1	0,2										0,3	3,6
306 - République Centrafricaine													0,0	0,1
310 - Guinée équatoriale													0,0	0,3
314 - Gabon	1,2	0,1	1,0										2,3	5,3
318 - Congo républicain			0,3										0,3	2,2
338 - Djibouti													0,3	0,3
355 - Seychelles et dépendances													0,0	0,2
370 - Madagascar		0,8											0,8	0,4
373 - Maurice			0,7										0,7	
375 - Comores													0,0	
388 - Afrique du sud													0,0	19,4
400 - Etats-unis d'Amérique	380,7	418,8	20,0										819,5	
404 - Canada													0,0	
412 - Mexique													0,0	0,3
456 - République dominicaine													0,0	
478 - Antilles néerlandaises													0,0	
483 - Serbie													0,0	
508 - Brésil													0,0	
604 - Liban	91,7	59,8	58,0										209,5	44,2
624 - Israël													0,0	27,7
632 - Arabie saoudite			13,2										13,2	11,0
636 - Koweït		4,6	4,6										9,2	7,5
640 - Bahreïn	7,2	5,3	5,5										18,0	14,4
644 - Qatar													0,0	
647 - Emirats arabes unis	50,6	56,6	37,4										144,6	54,6
684 - Inde			10,0										10,0	
720 - Chine (république populaire)		100,1	101,3										201,4	16,6
728 - Corée du sud													0,0	0,1
732 - Japon													0,0	
800 - Australie		0,2											0,2	20,8
809 - Nouvelle-Calédonie et dépendances	2,5	0,5	1,4										4,4	0,8
811 - Iles Wallis et Futuna			0,1										0,1	
816 - Vanuatu	0,1	0,7											0,8	
822 - Polynésie française	38,6	0,6	13,2										52,4	43,0
nc - Haïti													0,0	
nc - République Démocratique (Zaïre)		0,1											0,1	
nc - Congo		0,1	0,1										0,2	
nc - Nigeria													0,0	
nc - Venezuela													0,0	
Total pays tiers	736,8	939,7	536,1	0,0	0,0	0,0	0,0	0,0	0,0	0,0	0,0	0,0	2 212,5	951,2
TOTAL futurs entrants + pays tiers	736,8	939,7	536,1	0,0	0,0	0,0	0,0	0,0	0,0	0,0	0,0	0,0	2 212,5	951,2
TOTAL général	5 756,3	3 403,0	3 056,5	0,0	0,0	0,0	0,0	0,0	0,0	0,0	0,0	0,0	12 215,7	10 955,5

Huile raffinée de colza

Campagne : 2012 2013

Importation : Huile raffinée de colza (Volume : en tonnes)

	Juillet	Août	Septembre	Octobre	Novembre	Décembre	Janvier	Février	Mars	Avril	Mai	Juin	Cumul	Cumul N-1
1 - France													0,0	164,6
3 - Pays-Bas	544,1	396,6	868,7										1 809,4	2 852,9
4 - Allemagne	2 991,3	3 170,6	2 127,4										8 289,3	8 776,7
5 - Italie	92,2	19,9	61,9										174,0	136,3
6 - Royaume-Uni	0,4	4,2	49,4										54,0	3 018,7
7 - Irlande													0,0	
8 - Danemark													0,0	
11 - Espagne	124,1	107,1	79,6										310,8	620,2
17 - Belgique	3 957,2	4 692,4	3 772,0										12 421,6	11 628,3
18 - Luxembourg		0,4											0,4	2,9
30 - Suède	1,9	11,5	0,6										14,0	4,8
Total UE (15)	7 711,2	8 402,7	6 959,6	0,0	0,0	0,0	0,0	0,0	0,0	0,0	0,0	0,0	23 073,5	27 205,4
TOTAL UE (15) + entrants	7 711,2	8 402,7	6 959,6	0,0	0,0	0,0	0,0	0,0	0,0	0,0	0,0	0,0	23 073,5	27 205,4
39 - Suisse	0,1												0,1	25,0
75 - Russie													0,0	
92 - Croatie													0,0	
400 - Etats-unis d'amérique													0,0	0,1
404 - Canada	0,1												0,1	
624 - Israël		0,1											0,1	27,7
660 - Afghanistan													0,0	
664 - Inde													0,0	
Total pays tiers	0,2	0,1	0,0	0,0	0,0	0,0	0,0	0,0	0,0	0,0	0,0	0,0	0,3	52,8
TOTAL futurs entrants + pays tiers	0,2	0,1	0,0	0,0	0,0	0,0	0,0	0,0	0,0	0,0	0,0	0,0	0,3	52,8
TOTAL général	7 711,4	8 402,8	6 959,6	0,0	0,0	0,0	0,0	0,0	0,0	0,0	0,0	0,0	23 073,8	27 258,2

Huile brute de tournesol

Campagne : 2012 2013

Exportation : Huile brute de tournesol (Volume : en tonnes)

	Juillet	Août	Septembre	Octobre	Novembre	Décembre	Janvier	Février	Mars	Avril	Mai	Juin	Cumul	Cumul N-1
3 - Pays-Bas	2 210,5	885,0	927,4										4 022,9	1 776,5
4 - Allemagne	833,5	295,0	352,3										1 480,8	2 820,9
5 - Italie	219,7		23,6										243,3	25,9
6 - Royaume-Uni	13 503,7	0,9	8 201,3										21 705,9	12 362,5
7 - Irlande	1,4		0,6										2,0	1,5
8 - Danemark		2,0	0,5										2,5	248,9
9 - Grèce		0,3											0,3	
10 - Portugal													0,0	151,8
11 - Espagne	1 410,9	5 701,4	8 799,8										15 912,1	10 297,6
17 - Belgique	6 760,3	11,2	19,3										6 790,8	18 774,6
18 - Luxembourg	0,3	0,3	0,4										1,0	4,6
30 - Suède	1 195,3												1 195,3	3 607,7
32 - Finlande			0,1										0,1	3 152,0
38 - Autriche	0,1	0,1											0,2	
46 - Malte	20,0	17,1											37,1	
60 - Pologne		1,2	0,5										1,7	2,0
61 - République Tchèque		0,3											0,3	1,9
66 - Roumanie		0,6	0,2										0,8	1,2
91 - Slovaquie													0,0	5,6
600 - Chypre													0,0	4,8
Total UE (15)	26 155,7	6 915,4	18 326,0	0,0	0,0	0,0	0,0	0,0	0,0	0,0	0,0	0,0	51 397,1	53 240,0
TOTAL UE (15) + entrants	26 155,7	6 915,4	18 326,0	0,0	0,0	0,0	0,0	0,0	0,0	0,0	0,0	0,0	51 397,1	53 240,0
0 - Kosovo	1,1	0,4	0,8										2,3	
39 - Suisse													0,0	487,6
76 - Géorgie													0,0	
96 - Macédoine													0,0	4,4
204 - Maroc													0,0	
208 - Algérie													0,0	
272 - Côte-d'Ivoire													0,0	
280 - Togo													0,0	3,1
284 - Bénin													0,0	1,6
302 - Cameroun													0,0	1,6
314 - Gabon													0,0	
318 - Congo république													0,0	
370 - Madagascar													0,0	
373 - Maurice													0,0	
375 - Comores													0,0	
377 - Mayotte													0,0	32,4
388 - Afrique du sud													0,0	
400 - Etats-unis d'Amérique	11,0												11,0	
404 - Canada	1,8		3,5										5,3	
508 - Brésil													0,0	
624 - Israël		3,6											3,6	27,7
632 - Arabie saoudite													0,0	
701 - Malaisie		3,1											3,1	
720 - Chine (république populaire)													0,0	
728 - Corée du sud													0,0	
732 - Japon													0,0	
736 - Taïwan			15,1										15,1	
809 - Nouvelle-Calédonie et dépendances	49,2	64,8	33,9										147,9	34,9
822 - Polynésie française		0,3											0,3	35,9
Total pays tiers	63,1	72,2	53,3	0,0	0,0	0,0	0,0	0,0	0,0	0,0	0,0	0,0	188,6	629,2
TOTAL futurs entrants + pays tiers	63,1	72,2	53,3	0,0	0,0	0,0	0,0	0,0	0,0	0,0	0,0	0,0	188,6	629,2
TOTAL général	26 218,8	6 987,6	18 379,3	0,0	0,0	0,0	0,0	0,0	0,0	0,0	0,0	0,0	51 585,7	53 869,2

Huile brute de tournesol

Campagne : 2012 2013

Importation : Huile brute de tournesol (Volume : en tonnes)

	Juillet	Août	Septembre	Octobre	Novembre	Décembre	Janvier	Février	Mars	Avril	Mai	Juin	Cumul	Cumul N-1
1 - France													0,0	30,7
3 - Pays-Bas	3,6	2,0	204,4										210,0	190,7
4 - Allemagne	64,3	19,3	28,8										112,4	65,0
5 - Italie	39,7	137,1	269,3										446,1	2 073,7
6 - Royaume-Uni	0,1	1,9	0,2										2,2	106,4
9 - Grèce													0,0	0,4
10 - Portugal	6,0	2,7	8,0										16,7	18,3
11 - Espagne	308,6	238,7	738,2										1 285,5	1 964,0
17 - Belgique	463,7	371,7	314,7										1 150,1	1 178,6
30 - Suède													0,0	4,0
38 - Autriche			22,0										22,0	1,8
64 - Hongrie													0,0	
66 - Roumanie													0,0	
Total UE (15)	886,0	773,4	1 585,6	0,0	0,0	0,0	0,0	0,0	0,0	0,0	0,0	0,0	3 245,0	5 633,6
TOTAL UE (15) + entrants	886,0	773,4	1 585,6	0,0	0,0	0,0	0,0	0,0	0,0	0,0	0,0	0,0	3 245,0	5 633,6
39 - Suisse													0,0	
52 - Turquie													0,0	0,1
72 - Ukraine	14 500,0	32 000,0	16 500,0										63 000,0	14 493,5
204 - Maroc													0,0	
400 - Etats-unis d'amérique													0,0	0,4
483 - Serbie													0,0	
528 - Argentine	3 422,2	1 993,3	490,8										5 906,3	3 991,6
nc - Russie													0,0	
Total pays tiers	17 922,2	33 993,3	16 990,8	0,0	0,0	0,0	0,0	0,0	0,0	0,0	0,0	0,0	68 906,3	18 485,6
TOTAL futurs entrants + pays tiers	17 922,2	33 993,3	16 990,8	0,0	0,0	0,0	0,0	0,0	0,0	0,0	0,0	0,0	68 906,3	18 485,6
TOTAL général	18 808,2	34 766,7	18 576,4	0,0	0,0	0,0	0,0	0,0	0,0	0,0	0,0	0,0	72 151,3	24 119,2

Huile raffinée de tournesol

Campagne : 2012 2013

Exportation : Huile raffinée de tournesol (Volume : en tonnes)

	Juillet	Août	Septembre	Octobre	Novembre	Décembre	Janvier	Février	Mars	Avril	Mai	Juin	Cumul	Cumul N-1
3 - Pays Bas	1 882,1	1 435,0	1 597,0										4 914,1	7 008,3
4 - Allemagne	2 041,7	1 590,5	2 102,3										6 234,5	8 235,7
5 - Italie	760,8	330,3	560,8										1 651,9	4 156,1
6 - Royaume-Uni	5 770,8	4 887,4	4 910,8										15 569,0	12 290,9
7 - Irlande	67,3	66,1	66,1										231,5	489,1
8 - Danemark	380,7	631,6	459,3										1 471,7	513,4
9 - Grèce	0,2	0,2	0,2										0,6	22,3
10 - Portugal	2,0	0,3	2,0										4,3	87,4
11 - Espagne	216,5	207,6	425,6										849,7	3 503,6
17 - Belgique	4 108,6	2 962,4	2 644,7										9 715,7	11 863,7
18 - Luxembourg	2,7	2,4	2,7										7,8	21,2
30 - Suède	101,3	202,4	202,4										306,1	62,7
32 - Finlande	0,3	0,3	0,3										1,2	416,2
38 - Autriche	7,5	202,2	75,0										277,7	69,0
46 - Malte	38,0	38,0	14,8										90,8	52,5
53 - Estonie	4,7	0,2	5,2										10,1	5,2
54 - Lettonie	4,7	0,2	5,2										10,1	4,7
55 - Lituanie	4,7	0,2	5,2										10,1	0,2
60 - Pologne	6,4	0,8	0,8										8,0	0,1
61 - République Tchèque	0,3	0,4	0,4										1,1	1,8
64 - Hongrie	0,4	0,4	0,4										1,2	0,6
66 - Roumanie	0,4	0,4	0,4										1,2	0,4
91 - Slovénie	3,1	1,5	2,7										7,3	1,1
600 - Chypre	59,8	86,7	74,6										221,1	191,2
Total UE (15)	15 316,3	12 576,2	13 147,6	0,0	0,0	0,0	0,0	0,0	0,0	0,0	0,0	0,0	41 040,1	48 855,4
TOTAL UE (15) + entrants	15 316,3	12 576,2	13 147,6	0,0	0,0	0,0	0,0	0,0	0,0	0,0	0,0	0,0	41 040,1	48 855,4
24 - Islande	4,7	0,1	4,7										9,5	14,3
28 - Norvège	66,5	21,0	66,5										154,0	151,7
39 - Suisse	222,1	98,3	98,6										419,0	665,5
43 - Andorre													0,0	0,0
62 - Turquie			0,1										0,1	0,1
76 - Géorgie													0,0	0,0
204 - Maroc													0,0	20,7
208 - Algérie													0,0	0,0
212 - Tunisie	0,4												0,4	4,6
220 - Égypte	13,9		27,8										41,8	49,6
228 - Mauritanie	0,4												0,4	0,4
232 - Mali													0,0	0,0
236 - Burkina-Faso	12,6		6,4										19,0	0,0
240 - Niger													0,0	21,6
244 - Tchad			2,2										2,2	0,0
248 - Sénégal	16,6	3,4											20,0	4,9
260 - Guinée	0,1	0,2											0,3	0,0
272 - Côte-d'Ivoire	15,6	8,7											24,3	69,2
276 - Ghana	6,1	8,7											14,8	3,2
280 - Togo	4,6	0,7											5,3	2,8
284 - Bénin	2,6	0,1											2,7	3,0
302 - Cameroun		32,6	6,6										39,2	12,0
306 - République Centrafricaine		0,1											0,1	0,0
310 - Guinée équatoriale		0,8											0,8	2,2
314 - Gabon	26,3	18,0	34,7										81,0	113,6
318 - Congo république		0,1	0,2										0,3	16,7
322 - Congo (république démocratique : ex Zaïre)		16,8											16,8	0,0
338 - Djibouti	17,8	0,6	16,0										34,4	8,3
365 - Seychelles et dépendances													0,0	2,0
370 - Madagascar	1,3	0,6	0,7										2,6	0,9
373 - Maurice		0,1											0,1	0,2
376 - Comores													0,0	0,1
377 - Mayotte			1,8										1,8	48,9
388 - Afrique du sud													0,0	0,0
400 - États-Unis d'Amérique	40,9	138,5	246,4										425,8	208,8
404 - Canada		2,6	2,0										4,6	2,5
408 - Saint-Pierre et Miquelon	4,3	0,3											4,6	0,0
412 - Mexique													0,0	0,0
452 - Haïti													0,0	0,0
456 - République dominicaine													0,0	0,0
478 - Antilles néerlandaises													0,0	2,5
608 - Brésil	0,4	0,2											0,6	0,0
628 - Argentine			0,2										0,2	0,0
604 - Liban	46,8	116,0	118,0										280,8	94,0
608 - Syrie		16,8											16,8	16,7
624 - Israël		15,0											15,0	30,0
628 - Jordanie	29,6												29,6	0,0
632 - Arabie saoudite	29,6		26,6										56,2	113,2
636 - Koweït		25,0	10,2										35,2	49,6
640 - Bahreïn	6,8	38,0	8,6										54,4	27,9
644 - Qatar													0,0	3,3
647 - Emirats arabes unis	47,9	47,2	64,1										159,2	49,9
649 - Oman													0,0	13,8
653 - Yémen (ex Yémen du nord et du sud)													0,0	0,0
660 - Afghanistan													0,0	0,3
664 - Inde													0,0	0,0
690 - Thaïlande													0,0	0,0
690 - Viet-Nam													0,0	0,7
700 - Indonésie	0,1												0,1	0,1
701 - Malaisie			0,1										0,1	584,4
706 - Singapour	1 363,9	636,4	19,0										2 019,3	0,0
720 - Chine (république populaire)		0,2											0,2	4,4
728 - Corée du sud	4,0	0,4											4,4	1,3
732 - Japon	20,1		1,8										21,9	345,1
736 - Taïwan	0,9												0,9	0,9
740 - Hong Kong													0,0	0,0
800 - Australie													0,0	40,5
809 - Nouvelle-Calédonie et dépendances	132,3	87,6	31,4										251,3	335,3
811 - Îles Wallis et Futuna	0,5		0,3										0,8	16,0
816 - Vanuatu		1,9	0,1										2,0	0,0
822 - Polynésie française	48,2	188,3	107,3										343,8	231,2
852 - Pays non déterminés échanges extra													0,0	0,0
nc - Cap-Vert													0,0	0,0
nc - Macédoine ex rep													0,0	0,0
nc - Kenya													0,0	0,0
nc - Soudan													0,0	0,0
Total pays tiers	2 178,7	1 523,0	912,2	0,0	0,0	0,0	0,0	0,0	0,0	0,0	0,0	0,0	4 613,9	3 391,5
TOTAL UE (15) + entrants + pays tiers	17 495,0	14 099,2	14 059,8	0,0	0,0	0,0	0,0	0,0	0,0	0,0	0,0	0,0	45 654,0	52 246,9
TOTAL général	17 495,0	14 099,2	14 059,8	0,0	0,0	0,0	0,0	0,0	0,0	0,0	0,0	0,0	45 654,0	52 246,9

Huile raffinée de tournesol

Campagne : 2012 2013

Importation : Huile raffinée de tournesol (Volume : en tonnes)

	Juillet	Août	Septembre	Octobre	Novembre	Décembre	Janvier	Février	Mars	Avril	Mai	Juin	Cumul	Cumul N-1
1 - France													0,0	710,8
3 - Pays-Bas	1 008,9	553,7	854,5										2 417,1	1 803,5
4 - Allemagne	138,6	230,8	85,0										454,4	99,9
5 - Italie	359,8	33,2	33,5										426,5	72,4
6 - Royaume-Uni	705,8	696,6	612,6										2 015,0	3,2
10 - Portugal	43,8	24,6	21,0										89,4	6,6
11 - Espagne	1 254,8	1 599,7	1 154,2										4 008,7	2 469,7
17 - Belgique	2 419,0	2 888,3	2 400,5										7 707,8	8 802,6
18 - Luxembourg													0,0	0,8
30 - Suède			1,0										1,0	
38 - Autriche			0,9										0,9	
60 - Pologne			98,2										98,2	
61 - République Tchèque	50,5												50,5	
64 - Hongrie	62,1	41,4	41,4										144,9	
Total UE (15)	6 043,3	6 068,3	5 302,8	0,0	0,0	0,0	0,0	0,0	0,0	0,0	0,0	0,0	17 414,4	13 969,5
TOTAL UE (15) + entrants	6 043,3	6 068,3	5 302,8	0,0	0,0	0,0	0,0	0,0	0,0	0,0	0,0	0,0	17 414,4	13 969,5
39 - Suisse													0,0	0,2
52 - Turquie													0,0	
72 - Ukraine													0,0	1,7
75 - Russie		75,8											75,8	
204 - Maroc													0,0	
208 - Algérie													0,0	
212 - Tunisie													0,0	
373 - Maurice													0,0	
400 - Etats-unis d'amérique	0,1	0,1											0,2	0,6
404 - Canada													0,0	0,0
528 - Argentine													0,0	
664 - Inde													0,0	0,1
700 - Indonésie													0,0	
951 - Pays non déterminés échanges intra													0,0	
Total pays tiers	0,1	75,9	0,0	0,0	0,0	0,0	0,0	0,0	0,0	0,0	0,0	0,0	76,0	2,6
TOTAL futurs entrants + pays tiers	0,1	75,9	0,0	0,0	0,0	0,0	0,0	0,0	0,0	0,0	0,0	0,0	76,0	2,6
TOTAL général	6 043,4	6 144,2	5 302,8	0,0	0,0	0,0	0,0	0,0	0,0	0,0	0,0	0,0	17 490,4	13 972,1

Huile brute de soja

Campagne : 2012 2013

Exportation : Huile brute de soja (Volume : en tonnes)

	Juillet	Août	Septembre	Octobre	Novembre	Décembre	Janvier	Février	Mars	Avril	Mai	Juin	Cumul	Cumul N-1
3 - Pays-Bas		21,2	1 650,0										1 671,2	25,2
4 - Allemagne	0,7	0,7											2,1	0,4
5 - Italie													0,0	15,2
6 - Royaume-Uni	5 000,0		6 000,1										11 000,1	4 200,5
7 - Irlande													0,0	0,2
9 - Grèce													0,0	
10 - Portugal			6 000,0										6 000,0	1,0
11 - Espagne													0,0	234,3
17 - Belgique			0,3										0,3	1,5
18 - Luxembourg	0,6	1,1	1,0										2,7	
32 - Finlande													0,0	
46 - Malte		20,0											20,0	
53 - Estonie													0,0	2,6
60 - Pologne													0,0	
61 - République Tchèque													0,0	0,8
64 - Hongrie	0,1												0,1	
66 - Roumanie													0,0	
600 - Chypre													0,0	6,1
Total UE (15)	5 001,4	43,0	13 652,1	0,0	0,0	0,0	0,0	0,0	0,0	0,0	0,0	0,0	18 696,5	4 487,8
TOTAL UE (15) + entrants	5 001,4	43,0	13 652,1	0,0	0,0	0,0	0,0	0,0	0,0	0,0	0,0	0,0	18 696,5	4 487,8
39 - Suisse													0,0	50,1
204 - Maroc		0,7											0,7	
208 - Algérie													0,0	
212 - Tunisie													0,0	
248 - Sénégal													0,0	
272 - Côte-d'Ivoire													0,0	
377 - Mayotte	16,6	16,6											33,2	
706 - Singapour													0,0	
Total pays tiers	16,6	17,3	0,0	0,0	0,0	0,0	0,0	0,0	0,0	0,0	0,0	0,0	33,9	50,1
TOTAL futurs entrants + pays tiers	16,6	17,3	0,0	0,0	0,0	0,0	0,0	0,0	0,0	0,0	0,0	0,0	33,9	50,1
TOTAL général	5 018,0	60,3	13 652,1	0,0	0,0	0,0	0,0	0,0	0,0	0,0	0,0	0,0	18 730,4	4 537,9

Campagne : 2012 2013

Importation : Huile brute de soja (Volume : en tonnes)

	Juillet	Août	Septembre	Octobre	Novembre	Décembre	Janvier	Février	Mars	Avril	Mai	Juin	Cumul	Cumul N-1
1 - France													0,0	
3 - Pays-Bas	812,9	633,2	541,4										1 987,5	8 043,4
4 - Allemagne			0,3										0,3	46,8
5 - Italie		1,5	486,3										487,8	2 011,9
6 - Royaume-Uni													0,0	15,8
10 - Portugal													0,0	
11 - Espagne	283,0	126,8	202,5										612,3	10 606,3
17 - Belgique	91,5	365,3	555,1										1 011,9	1 304,7
18 - Luxembourg	16,5		13,8										30,3	47,5
38 - Autriche			0,4										0,4	
Total UE (15)	1 203,9	1 126,8	1 799,8	0,0	0,0	0,0	0,0	0,0	0,0	0,0	0,0	0,0	4 130,5	22 076,4
TOTAL UE (15) + entrants	1 203,9	1 126,8	1 799,8	0,0	0,0	0,0	0,0	0,0	0,0	0,0	0,0	0,0	4 130,5	22 076,4
28 - Norvège													0,0	
75 - Russie													0,0	3 002,6
212 - Tunisie													0,0	
400 - Etats-unis d'Amérique													0,0	
484 - Venezuela													0,0	
508 - Brésil													0,0	
516 - Bolivie													0,0	
520 - Paraguay													0,0	4 461,0
528 - Argentine													0,0	45 987,6
680 - Thaïlande													0,0	
Total pays tiers	0,0	0,0	0,0	0,0	0,0	0,0	0,0	0,0	0,0	0,0	0,0	0,0	0,0	53 451,2
TOTAL futurs entrants + pays tiers	0,0	0,0	0,0	0,0	0,0	0,0	0,0	0,0	0,0	0,0	0,0	0,0	0,0	53 451,2
TOTAL général	1 203,9	1 126,8	1 799,8	0,0	0,0	0,0	0,0	0,0	0,0	0,0	0,0	0,0	4 130,5	75 527,6

Huile raffinée de soja

Campagne : 2012 2013

Exportation : Huile raffinée de soja (Volume : en tonnes)

	Juillet	Août	Septembre	Octobre	Novembre	Décembre	Janvier	Février	Mars	Avril	Mai	Juin	Cumul	Cumul N-1
3 - Pays-Bas													0,0	139,6
4 - Allemagne													0,0	109,1
5 - Italie		9,9	5,0										14,9	1,5
6 - Royaume-Uni	8,0	8,0	27,7										43,7	142,5
7 - Irlande	24,3	43,8	16,4										84,5	131,6
8 - Danemark													0,0	0,3
9 - Grèce	0,6												0,6	0,7
10 - Portugal			0,2										0,2	
11 - Espagne	2,7		0,1										2,8	6,2
17 - Belgique	12,6	0,4	12,9										25,9	161,1
18 - Luxembourg													0,0	12,8
32 - Finlande													0,0	
60 - Pologne													0,0	4,2
61 - République Tchèque	0,2		0,1										0,3	
66 - Roumanie													0,0	
91 - Slovénie													0,0	0,4
600 - Chypre													0,0	106,9
Total UE (15)	48,4	62,1	62,4	0,0	0,0	0,0	0,0	0,0	0,0	0,0	0,0	0,0	172,9	816,9
TOTAL UE (15) + entrants	48,4	62,1	62,4	0,0	0,0	0,0	0,0	0,0	0,0	0,0	0,0	0,0	172,9	816,9
39 - Suisse													0,0	
82 - Tadjikistan													0,0	
83 - Kirghizstan													0,0	
92 - Croatie													0,0	
224 - Soudan													0,0	
228 - Mauritanie													0,0	
232 - Mali													0,0	
236 - Burkina-Faso	7,7		1,5										9,2	
240 - Niger			0,1										0,1	
248 - Sénégal													0,0	
272 - Côte-d'Ivoire													0,0	6,9
276 - Ghana		5,2											5,2	8,0
280 - Togo		5,7											5,7	2,7
284 - Bénin	1,1												1,1	4,4
302 - Cameroun		1,5											1,5	
306 - République Centrafricaine													0,0	0,1
314 - Gabon	1,0		0,2										1,2	2,5
322 - Congo (république démocratique : ex Zaïre))													0,0	
370 - Madagascar			0,1										0,1	0,8
377 - Mayotte													0,0	
400 - Etats-unis d'Amérique		6,5											6,5	208,8
404 - Canada													0,0	
412 - Mexique													0,0	1,6
478 - Antilles néerlandaises	0,4												0,4	
604 - Liban													0,0	
616 - Iran (république islamique)													0,0	
684 - Laos (république démocratique populaire)													0,0	
728 - Corée du sud													0,0	
800 - Australie		2,1											2,1	40,9
809 - Nouvelle-Calédonie et dépendances	0,7	4,6											5,3	5,7
816 - Vanuatu													0,0	
822 - Polynésie française	1,7	39,9	16,7										58,3	22,0
960 - Territoire palestinien occupé													0,0	
nc - Bangladesh	10,0		10,0										20,0	
nc - El Salvador	93,8	168,8											262,6	
Total pays tiers	116,4	234,3	28,6	0,0	0,0	0,0	0,0	0,0	0,0	0,0	0,0	0,0	379,3	304,4
TOTAL futurs entrants + pays tiers	116,4	234,3	28,6	0,0	0,0	0,0	0,0	0,0	0,0	0,0	0,0	0,0	379,3	304,4
TOTAL général	164,8	296,4	91,0	0,0	0,0	0,0	0,0	0,0	0,0	0,0	0,0	0,0	552,2	1 121,3

Huile raffinée de soja

Campagne : 2012 2013

Importation : Huile raffinée de soja (Volume : en tonnes)

	Juillet	Août	Septembre	Octobre	Novembre	Décembre	Janvier	Février	Mars	Avril	Mai	Juin	Cumul	Cumul N-1
1 - France													0,0	10,8
3 - Pays-Bas	428,0	355,5	348,2										1 131,7	9 923,4
4 - Allemagne	323,0	95,1	144,4										562,5	514,0
5 - Italie			4,7										4,7	
6 - Royaume-Uni		0,1	0,4										0,5	
7 - Irlande	0,4	0,4											0,8	0,2
10 - Portugal													0,0	
11 - Espagne	3 835,5	64,9	91,8										3 992,2	1 777,9
17 - Belgique	65,1	77,2	36,2										178,5	561,5
60 - Pologne	0,2												0,2	561,5
Total UE (15)	4 652,2	593,2	625,7	0,0	0,0	0,0	0,0	0,0	0,0	0,0	0,0	0,0	5 871,1	13 349,3
TOTAL UE (15) + entrants	4 652,2	593,2	625,7	0,0	0,0	0,0	0,0	0,0	0,0	0,0	0,0	0,0	5 871,1	13 349,3
39 - Suisse													0,0	
75 - Russie	3 033,3												3 033,3	18 332,0
92 - Croatie													0,0	
400 - Etats-unis d'amérique													0,0	18,4
492 - Surinam													0,0	1,2
508 - Brésil													0,0	176,9
528 - Argentine													0,0	
624 - Israël													0,0	
664 - Inde													0,0	
700 - Indonésie													0,0	25,0
Total pays tiers	3 033,3	0,0	0,0	0,0	0,0	0,0	0,0	0,0	0,0	0,0	0,0	0,0	3 033,3	18 553,5
TOTAL futurs entrants + pays tiers	3 033,3	0,0	0,0	0,0	0,0	0,0	0,0	0,0	0,0	0,0	0,0	0,0	3 033,3	18 553,5
TOTAL général	7 685,5	593,2	625,7	0,0	0,0	0,0	0,0	0,0	0,0	0,0	0,0	0,0	8 904,4	31 902,8

Huile brute de lin

Campagne : 2012 2013

Exportation : Huile brute de lin (Volume : en tonnes)

	Juillet	Août	Septembre	Octobre	Novembre	Décembre	Janvier	Février	Mars	Avril	Mai	Juin	Cumul	Cumul N-1
3 - Pays-Bas													0,0	
4 - Allemagne	3,5	52,6	4,6										60,7	198,3
5 - Italie	28,0												28,0	84,5
6 - Royaume-Uni	0,1	0,1	0,1										0,3	
11 - Espagne													0,0	7,5
17 - Belgique													0,0	0,2
18 - Luxembourg		0,1											0,1	
61 - République Tchèque													0,0	
66 - Roumanie													0,0	
Total UE (15)	31,6	52,8	4,7	0,0	0,0	0,0	0,0	0,0	0,0	0,0	0,0	0,0	89,1	290,5
TOTAL UE (15) + entrants	31,6	52,8	4,7	0,0	0,0	0,0	0,0	0,0	0,0	0,0	0,0	0,0	89,1	290,5
39 - Suisse	0,9												0,9	
212 - Tunisie													0,0	
400 - Etats-unis d'amérique													0,0	
809 - Nouvelle-Calédonie et dépendances		2,1											2,1	5,7
TOTAL général	0,9	2,1	0,0	0,0	0,0	0,0	0,0	0,0	0,0	0,0	0,0	0,0	3,0	5,7

Campagne : 2012 2013

Importation : Huile brute de lin (Volume : en tonnes)

	Juillet	Août	Septembre	Octobre	Novembre	Décembre	Janvier	Février	Mars	Avril	Mai	Juin	Cumul	Cumul N-1
1 - France													0,0	0,8
3 - Pays-Bas			8,3										8,3	6,2
4 - Allemagne	0,6	0,6	0,6										1,8	0,6
5 - Italie													0,0	0,3
6 - Royaume-Uni													0,0	
17 - Belgique	375,1	324,9	695,3										1 395,3	498,5
Total UE (15)	375,7	325,5	704,2	0,0	0,0	0,0	0,0	0,0	0,0	0,0	0,0	0,0	1 405,4	506,4
TOTAL UE (15) + entrants	375,7	325,5	704,2	0,0	0,0	0,0	0,0	0,0	0,0	0,0	0,0	0,0	1 405,4	506,4
370 - Madagascar													0,0	
700 - Indonésie													0,0	
Total pays tiers	0,0	0,0	0,0	0,0	0,0	0,0	0,0	0,0	0,0	0,0	0,0	0,0	0,0	0,0
TOTAL futurs entrants + pays tiers	0,0	0,0	0,0	0,0	0,0	0,0	0,0	0,0	0,0	0,0	0,0	0,0	0,0	0,0
TOTAL général	375,7	325,5	704,2	0,0	0,0	0,0	0,0	0,0	0,0	0,0	0,0	0,0	1 405,4	506,4

Campagne : 2011 2012

Exportation : Huile brute de lin (Volume : en tonnes)

	Juillet	Août	Septembre	Octobre	Novembre	Décembre	Janvier	Février	Mars	Avril	Mai	Juin	Cumul	Cumul N-1
3 - Pays-Bas											0,1		0,1	
4 - Allemagne	4,5	1,5	12,3	95,2	192,4	194,3	101,4	101,3	103,5	101,6	2,9	3,8	914,7	198,3
5 - Italie	27,9			28,4	28,3	28,3		28,2	28,4		28,2	28,4	226,1	84,5
6 - Royaume-Uni						0,2	0,4	0,3	0,2	0,1			1,2	
11 - Espagne	449,9		25,0	149,3	199,0								823,2	7,5
17 - Belgique													0,0	0,2
18 - Luxembourg			0,1			0,1			0,1				0,3	
61 - République Tchèque													0,0	
66 - Roumanie													0,0	
Total UE (15)	482,3	1,5	37,4	272,9	419,7	222,9	101,8	129,8	132,2	101,7	31,2	32,2	1 965,6	290,5
TOTAL UE (15) + entrants	482,3	1,5	37,4	272,9	419,7	222,9	101,8	129,8	132,2	101,7	31,2	32,2	1 965,6	290,5
212 - Tunisie										1,6				
400 - Etats-unis d'amérique						2,5	0,2		0,4					
TOTAL général	482,3	1,5	37,4	272,9	419,7	223,7	101,9	129,8	132,3	102,2	31,2	32,2	1 965,6	290,5

Huile raffinée de lin

Campagne : 2012 2013

Exportation : Huile raffinée de lin (Volume : en tonnes)

	Juillet	Août	Septembre	Octobre	Novembre	Décembre	Janvier	Février	Mars	Avril	Mai	Juin	Cumul	Cumul N-1
3 - Pays-Bas	4,7												4,7	
4 - Allemagne													0,0	
5 - Italie	7,8												7,8	0,4
6 - Royaume-Uni	0,3	0,2	0,1										0,6	0,4
7 - Irlande		0,2	0,2										0,4	0,6
9 - Grèce													0,0	
10 - Portugal	1,1		0,2										1,3	1,4
11 - Espagne	0,1		0,2										0,3	1,2
17 - Belgique	2,6	1,4	1,3										5,3	6,1
18 - Luxembourg	0,1		0,1										0,2	
32 - Finlande													0,0	
46 - Malte													0,0	
55 - Lituanie													0,0	
60 - Pologne													0,0	0,0
61 - République Tchèque													0,0	1,0
Total UE (15)	16,7	1,8	2,1	0,0	0,0	0,0	0,0	0,0	0,0	0,0	0,0	0,0	20,6	11,1
TOTAL UE (15) + entrants	16,7	1,8	2,1	0,0	0,0	0,0	0,0	0,0	0,0	0,0	0,0	0,0	20,6	11,1
39 - Suisse													0,0	5,1
248 - Sénégal													0,0	
272 - Côte-d'Ivoire													0,0	
284 - Bénin													0,0	
302 - Cameroun													0,0	7,6
314 - Gabon													0,0	
322 - Congo (république démocratique : ex Zaïre)													0,0	
373 - Maurice													0,0	
377 - Mayotte													0,0	
404 - Canada													0,0	
604 - Liban													0,0	
728 - Corée du sud													0,0	
732 - Japon													0,0	
736 - Taiwan													0,0	0,3
800 - Australie													0,0	
809 - Nouvelle-Calédonie et dépendances													0,0	
822 - Polynésie française													0,0	0,2
Total pays tiers	0,0	0,0	0,0	0,0	0,0	0,0	0,0	0,0	0,0	0,0	0,0	0,0	0,0	13,2
TOTAL futurs entrants + pays tiers	0,0	0,0	0,0	0,0	0,0	0,0	0,0	0,0	0,0	0,0	0,0	0,0	0,0	13,2
TOTAL général	16,7	1,8	2,1	0,0	0,0	0,0	0,0	0,0	0,0	0,0	0,0	0,0	20,6	24,3

Campagne : 2012 2013

Importation : Huile raffinée de lin (Volume : en tonnes)

	Juillet	Août	Septembre	Octobre	Novembre	Décembre	Janvier	Février	Mars	Avril	Mai	Juin	Cumul	Cumul N-1
1 - France													0,0	
3 - Pays-Bas	12,6		0,6										13,2	28,4
4 - Allemagne	2,3	10,7	11,8										24,8	109,4
5 - Italie		0,6	1,4										2,0	0,8
6 - Royaume-Uni	1,7		22,3										24,0	1,8
11 - Espagne	0,2	0,4											0,6	1,4
17 - Belgique	52,0	103,1	78,8										233,9	845,2
38 - Autriche			1,5										1,5	
61 - République Tchèque													0,0	
Total UE (15)	68,8	114,8	116,4	0,0	0,0	0,0	0,0	0,0	0,0	0,0	0,0	0,0	300,0	987,0
TOTAL UE (15) + entrants	68,8	114,8	116,4	0,0	0,0	0,0	0,0	0,0	0,0	0,0	0,0	0,0	300,0	987,0
39 - Suisse			0,2										0,2	
404 - Canada													0,0	
528 - Argentine													0,0	
664 - Inde													0,0	
700 - Indonésie													0,0	
720 - Chine (république populaire)													0,0	
732 - Japon													0,0	0,1
Total pays tiers	0,0	0,0	0,0	0,0	0,0	0,0	0,0	0,0	0,0	0,0	0,0	0,0	0,0	0,1
TOTAL futurs entrants + pays tiers	0,0	0,0	0,0	0,0	0,0	0,0	0,0	0,0	0,0	0,0	0,0	0,0	0,0	0,1
TOTAL général	68,8	114,8	116,5	0,0	0,0	0,0	0,0	0,0	0,0	0,0	0,0	0,0	300,1	987,1

Huile brute d'arachide

Campagne : 2012 2013

Exportation : Huile brute d'arachide (Volume : en tonnes)

	Juillet	Août	Septembre	Octobre	Novembre	Décembre	Janvier	Février	Mars	Avril	Mai	Juin	Cumul	Cumul N-1
3 - Pays-Bas	0,1	0,6	0,8										1,5	0,2
4 - Allemagne	2,4	4,1	2,6										9,1	5,6
5 - Italie													0,0	
6 - Royaume-Uni	0,4	0,5	1,1										2,0	0,3
7 - Irlande			0,1										0,1	
8 - Danemark			0,2										0,2	0,1
10 - Portugal													0,0	0,2
11 - Espagne	0,1		0,1										0,2	0,1
17 - Belgique	0,7	0,8											1,5	2,5
18 - Luxembourg													0,0	
30 - Suède	0,1		0,1										0,2	0,1
32 - Finlande		0,1											0,1	
38 - Autriche													0,0	
Total UE (15)	3,8	6,1	5,0	0,0	0,0	0,0	0,0	0,0	0,0	0,0	0,0	0,0	14,9	9,1
TOTAL UE (15) + entrants	3,8	6,1	5,0	0,0	0,0	0,0	0,0	0,0	0,0	0,0	0,0	0,0	14,9	9,1
39 - Suisse		0,2											0,2	5,1
75 - Russie													0,0	0,2
208 - Algérie													0,0	
232 - Mali													0,0	
404 - Canada													0,0	
662 - Pakistan													0,0	
732 - Japon	0,1												0,1	
740 - Hong-kong													0,0	
800 - Australie													0,0	
809 - Nouvelle-Calédonie et dépendances													0,0	
Total pays tiers	0,1	0,2	0,0	0,0	0,0	0,0	0,0	0,0	0,0	0,0	0,0	0,0	0,3	5,3
TOTAL futurs entrants + pays tiers	0,1	0,1	0,0	0,0	0,0	0,0	0,0	0,0	0,0	0,0	0,0	0,0	0,2	2,8
TOTAL général	3,9	6,3	5,0	0,0	0,0	0,0	0,0	0,0	0,0	0,0	0,0	0,0	15,2	13,6

Campagne : 2012 2013

Importation : Huile brute d'arachide (Volume : en tonnes)

	Juillet	Août	Septembre	Octobre	Novembre	Décembre	Janvier	Février	Mars	Avril	Mai	Juin	Cumul	Cumul N-1
1 - France													0,0	0,5
4 - Allemagne			0,2										0,2	44,0
5 - Italie		75,0											75,0	0,6
6 - Royaume-Uni													0,0	0,8
9 - Grèce		1,7											1,7	
11 - Espagne			25,0										25,0	0,7
17 - Belgique	0,8	44,9											45,7	97,1
Total UE (15)	0,8	121,6	25,2	0,0	0,0	0,0	0,0	0,0	0,0	0,0	0,0	0,0	147,6	143,7
TOTAL UE (15) + entrants	0,8	121,6	25,2	0,0	0,0	0,0	0,0	0,0	0,0	0,0	0,0	0,0	147,6	143,7
232 - Mali													0,0	
248 - Sénégal													0,0	2 158,1
252 - Gambie	1 057,3												1 057,3	1 564,4
432 - Nicaragua	2 603,3												2 603,3	
528 - Argentine													0,0	
Total pays tiers	3 660,6	0,0	0,0	0,0	0,0	0,0	0,0	0,0	0,0	0,0	0,0	0,0	3 660,6	3 722,5
TOTAL futurs entrants + pays tiers	3 660,6	0,0	0,0	0,0	0,0	0,0	0,0	0,0	0,0	0,0	0,0	0,0	3 660,6	3 722,5
TOTAL général	3 661,4	121,6	25,2	0,0	0,0	0,0	0,0	0,0	0,0	0,0	0,0	0,0	3 808,2	3 866,2

Huile raffinée d'arachide

Campagne : 2012 2013

Exportation : Huile raffinée d'arachide (Volume : en tonnes)

	Juillet	Août	Septembre	Octobre	Novembre	Décembre	Janvier	Février	Mars	Avril	Mai	Juin	Cumul	Cumul N-1
3 - Pays-Bas			0,1										0,1	82,6
4 - Allemagne	15,7	49,0	35,7										100,4	145,8
5 - Italie	382,1	55,8	26,9										464,8	245,9
6 - Royaume-Uni	81,1	132,4	134,9										348,4	495,1
7 - Irlande	0,9	0,3											1,2	
8 - Danemark													0,0	0,1
9 - Grèce			0,7										0,7	
10 - Portugal			49,0										49,0	120,7
11 - Espagne	10,4	2,2	1,1										13,7	78,2
12 - Malte		1,8	12,0										13,8	
17 - Belgique	66,5	192,1	95,9										354,5	360,1
18 - Luxembourg	0,5	0,4	0,4										1,3	13,7
32 - Finlande													0,0	
38 - Autriche	24,6		23,1										47,7	
55 - Lituanie													0,0	
60 - Pologne													0,0	
61 - République Tchèque													0,0	
64 - Hongrie													0,0	
66 - Roumanie		0,4	0,3										0,7	0,4
68 - Bulgarie													0,0	
91 - Slovénie	0,1	0,1											0,2	
Total UE (15)	581,9	434,5	380,1	0,0	0,0	0,0	0,0	0,0	0,0	0,0	0,0	0,0	1 396,5	1 542,6
TOTAL UE (15) + entrants	581,9	434,5	380,1	0,0	0,0	0,0	0,0	0,0	0,0	0,0	0,0	0,0	1 396,5	1 542,6
39 - Suisse		0,1	5,7										5,8	15,2
52 - Turquie													0,0	
82 - Tadjikistan													0,0	0,4
204 - Maroc													0,0	
220 - Egypte													0,0	16,0
228 - Mauritanie	0,1												0,1	0,5
232 - Mali													0,0	
236 - Burkina-Faso	0,8		0,7										1,5	
240 - Niger													0,0	0,2
244 - Tchad													0,0	
248 - Sénégal			0,9										0,9	0,3
260 - Guinée		0,1											0,1	
272 - Côte-d'Ivoire	0,3	1,2											1,5	1,5
280 - Togo													0,0	1,4
284 - Bénin	0,3	0,1											0,4	0,9
302 - Cameroun		0,1	0,3										0,4	
314 - Gabon	0,2	0,3	0,8										1,3	3,4
318 - Congo république		0,2	0,1										0,3	9,7
338 - Djibouti	0,4		0,1										0,5	1,6
370 - Madagascar													0,0	
373 - Maurice			0,4										0,4	
377 - Mayotte			1,2										1,2	
388 - Afrique du sud													0,0	
400 - Etats-unis d'Amérique	0,1		0,2										0,3	
404 - Canada	1,1												1,1	0,1
408 - Saint-Pierre et Miquelon													0,0	
412 - Mexique													0,0	0,5
452 - Haiti													0,0	
456 - République dominicaine													0,0	
478 - Antilles néerlandaises													0,0	
604 - Liban	11,6	0,1	4,0										15,7	1,2
628 - Jordanie													0,0	
632 - Arabie saoudite													0,0	
636 - Koweït													0,0	
644 - Qatar													0,0	
660 - Afghanistan		0,2											0,2	
662 - Pakistan			0,1										0,1	
680 - Thaïlande													0,0	
690 - Viet-Nam													0,0	
701 - Malaisie													0,0	
706 - Singapour													0,0	
720 - Chine (république populaire)													0,0	
728 - Corée du sud													0,0	
732 - Japon			0,7										0,7	5,3
736 - Taïwan													0,0	
740 - Hong-kong		0,1											0,1	
800 - Australie													0,0	
804 - Nouvelle-Zélande													0,0	0,3
809 - Nouvelle-Calédonie et dépendances	1,9	2,6											4,5	10,7
811 - Iles Wallis et Futuna													0,0	0,2
816 - Vanuatu		1,6	0,1										1,7	
822 - Polynésie française	12,1	10,1	11,6										33,8	12,4
nc - Ouganda													0,0	
Total pays tiers	28,9	16,8	26,9	0,0	0,0	0,0	0,0	0,0	0,0	0,0	0,0	0,0	72,6	81,8
TOTAL futurs entrants + pays tiers	28,9	16,8	26,9	0,0	0,0	0,0	0,0	0,0	0,0	0,0	0,0	0,0	72,6	81,8
TOTAL général	610,8	451,3	407,0	0,0	0,0	0,0	0,0	0,0	0,0	0,0	0,0	0,0	1 469,1	1 624,4

Huile raffinée d'arachide

Campagne : 2012 2013

Importation : Huile raffinée d'arachide (Volume : en tonnes)

	Juillet	Août	Septembre	Octobre	Novembre	Décembre	Janvier	Février	Mars	Avril	Mai	Juin	Cumul	Cumul N-1
1 - France													0,0	4,1
3 - Pays-Bas													0,0	0,1
4 - Allemagne	3,6	2,4											6,0	12,7
5 - Italie			1,7										1,7	2,9
6 - Royaume-Uni													0,0	
11 - Espagne	13,3	16,3	13,4										43,0	112,7
17 - Belgique	443,4	328,4	295,3										1 067,1	1 229,6
18 - Luxembourg	0,1	0,1	0,1										0,3	
Total UE (15)	460,4	347,2	310,5	0,0	0,0	0,0	0,0	0,0	0,0	0,0	0,0	0,0	1 118,1	1 362,1
TOTAL UE (15) + entrants	460,4	347,2	310,5	0,0	0,0	0,0	0,0	0,0	0,0	0,0	0,0	0,0	1 118,1	1 362,1
39 - Suisse			0,6										0,6	
260 - Guinée													0,0	
400 - Etats-unis d'amérique													0,0	0,1
508 - Brésil	0,9	0,5	0,1										1,5	0,6
660 - Afghanistan													0,0	
Total pays tiers	0,9	0,5	0,1	0,0	0,0	0,0	0,0	0,0	0,0	0,0	0,0	0,0	1,5	0,7
TOTAL futurs entrants + pays tiers	0,9	0,5	0,1	0,0	0,0	0,0	0,0	0,0	0,0	0,0	0,0	0,0	1,5	0,7
TOTAL général	461,3	347,7	310,8	0,0	0,0	0,0	0,0	0,0	0,0	0,0	0,0	0,0	1 119,8	1 362,8

Huile brute de palme

Campagne : 2012 2013

Exportation : Huile brute de palme (Volume : en tonnes)

	Juillet	Août	Septembre	Octobre	Novembre	Décembre	Janvier	Février	Mars	Avril	Mai	Juin	Cumul	Cumul N-1
4 - Allemagne		1,0											1,0	4,0
5 - Italie		2,4											2,4	3,9
6 - Royaume-Uni	0,2		0,2										0,4	0,2
8 - Danemark													0,0	
9 - Grèce													0,0	
10 - Portugal	0,1												0,1	0,1
11 - Espagne													0,0	55,8
17 - Belgique	0,7	2,5	1,0										4,2	5,3
18 - Luxembourg													0,0	
30 - Suède	0,9												0,9	
53 - Estonie	2,1	5,9											8,0	18,7
55 - Lituanie		8,0	5,2										13,2	2,0
60 - Pologne													0,0	
Total UE (15)	4,0	19,8	6,4	0,0	0,0	0,0	0,0	0,0	0,0	0,0	0,0	0,0	30,2	90,0
TOTAL UE (15) + entrants	4,0	19,8	6,4	0,0	0,0	0,0	0,0	0,0	0,0	0,0	0,0	0,0	30,2	90,0
39 - Suisse													0,0	47,3
204 - Maroc													0,0	
212 - Tunisie													0,0	
400 - Etats-unis d'amérique													0,0	7,5
736 - Taiwan													0,0	
Total pays tiers	0,0	0,0	0,0	0,0	0,0	0,0	0,0	0,0	0,0	0,0	0,0	0,0	0,0	54,8
TOTAL futurs entrants + pays tiers	0,0	0,0	0,0	0,0	0,0	0,0	0,0	0,0	0,0	0,0	0,0	0,0	0,0	54,8
TOTAL général	4,0	19,8	6,4	0,0	0,0	0,0	0,0	0,0	0,0	0,0	0,0	0,0	30,2	144,8

Campagne : 2012 2013

Importation : Huile brute de palme (Volume : en tonnes)

	Juillet	Août	Septembre	Octobre	Novembre	Décembre	Janvier	Février	Mars	Avril	Mai	Juin	Cumul	Cumul N-1
3 - Pays-Bas	2 291,6	6 462,9	1 719,5										10 474,0	259,2
4 - Allemagne	27,0	47,8	48,1										122,9	37,8
5 - Italie													0,0	80,6
6 - Royaume-Uni													0,0	3,0
8 - Danemark	0,2												0,2	
10 - Portugal	0,1												0,1	0,1
11 - Espagne	444,6	421,6	499,2										1 365,4	1 766,3
17 - Belgique	13,0	66,4	13,9										93,3	19,0
30 - Suède													0,0	
Total UE (15)	2 776,5	6 998,7	2 280,7	0,0	0,0	0,0	0,0	0,0	0,0	0,0	0,0	0,0	12 055,9	2 166,0
TOTAL UE (15) + entrants	2 776,5	6 998,7	2 280,7	0,0	0,0	0,0	0,0	0,0	0,0	0,0	0,0	0,0	12 055,9	2 166,0
232 - Mali													0,0	
248 - Sénégal													0,0	
260 - Guinée		33,9	38,9										72,8	50,6
268 - Libéria													0,0	
272 - Côte-d'Ivoire													0,0	15,0
276 - Ghana													0,0	16,0
280 - Togo													0,0	
302 - Cameroun	0,2												0,2	10,2
318 - Congo république													0,0	
436 - Costa-Rica													0,0	0,1
452 - Haïti													0,0	
480 - Colombie													0,0	
500 - Equateur													0,0	
508 - Brésil													0,0	5,6
528 - Argentine													0,0	
664 - Inde													0,0	
680 - Thaïlande													0,0	
700 - Indonésie	280,5	1 218,5	2 379,6										3 878,6	18 757,7
701 - Malaisie	3 122,5	4 433,7	5 598,5										13 154,7	318,5
Total pays tiers	3 403,2	5 686,1	8 017,0	0,0	0,0	0,0	0,0	0,0	0,0	0,0	0,0	0,0	17 106,3	19 173,7
TOTAL futurs entrants + pays tiers	3 403,2	5 686,1	8 017,0	0,0	0,0	0,0	0,0	0,0	0,0	0,0	0,0	0,0	17 106,3	19 173,7
TOTAL général	6 179,7	12 684,8	10 297,7	0,0	0,0	0,0	0,0	0,0	0,0	0,0	0,0	0,0	29 162,2	21 339,7

Huile raffinée de palme

Campagne : 2012 2013

Exportation : Huile raffinée de palme (Volume : en tonnes)

	Juillet	Août	Septembre	Octobre	Novembre	Décembre	Janvier	Février	Mars	Avril	Mai	Juin	Cumul	Cumul N-1
3 - Pays-Bas													0,0	
4 - Allemagne	29,2	5,0	59,4										93,6	57,5
5 - Italie	10,0	108,0	9,0										127,0	1,4
6 - Royaume-Uni	0,1	11,1											11,2	1,6
7 - Irlande	9,2	9,2	8,7										27,1	8,8
8 - Danemark													0,0	2,9
9 - Grèce													0,0	
10 - Portugal													0,0	
11 - Espagne	8,6	3,4											12,0	99,2
17 - Belgique	7,8	6,8	3,7										18,3	119,8
18 - Luxembourg													0,0	0,1
38 - Autriche	12,0												12,0	208,6
53 - Estonie													0,0	
60 - Pologne			1,1										1,1	2,7
66 - Roumanie			0,1										0,1	
68 - Bulgarie													0,0	
91 - Slovénie													0,0	
Total UE (15)	76,9	143,5	82,0	0,0	0,0	0,0	0,0	0,0	0,0	0,0	0,0	0,0	302,4	502,6
TOTAL UE (15) + entrants	76,9	143,5	82,0	0,0	0,0	0,0	0,0	0,0	0,0	0,0	0,0	0,0	302,4	502,6
39 - Suisse													0,0	1,0
73 - Bélarus													0,0	
204 - Maroc													0,0	
212 - Tunisie													0,0	
236 - Burkina-Faso													0,0	
388 - Afrique du sud													0,0	
400 - Etats-unis d'amérique													0,0	
404 - Canada													0,0	
412 - Mexique													0,0	0,2
508 - Brésil													0,0	
512 - Chili													0,0	
624 - Israël	0,4		0,9										1,3	2,2
680 - Thaïlande			0,1										0,1	
700 - Indonésie	0,2												0,2	
701 - Malaisie	2,0		2,0										4,0	
720 - Chine (république populaire)													0,0	0,2
728 - Corée du sud													0,0	
736 - Taiwan			0,2										0,2	
740 - Hong-kong													0,0	
800 - Australie													0,0	
822 - Polynésie française													0,0	
Total pays tiers	2,6	0,0	3,2	0,0	0,0	0,0	0,0	0,0	0,0	0,0	0,0	0,0	5,8	3,6
TOTAL futurs entrants + pays tiers	2,6	0,0	3,2	0,0	0,0	0,0	0,0	0,0	0,0	0,0	0,0	0,0	5,8	3,6
TOTAL général	79,5	143,5	85,2	0,0	0,0	0,0	0,0	0,0	0,0	0,0	0,0	0,0	308,2	506,2

Huile raffinée de palme

Campagne : 2012 2013

Importation : Huile raffinée de palme (Volume : en tonnes)

	Juillet	Août	Septembre	Octobre	Novembre	Décembre	Janvier	Février	Mars	Avril	Mai	Juin	Cumul	Cumul N-1
1 - France													0,0	4 601,9
3 - Pays-Bas	15 892,3	18 051,7	19 932,7										53 876,7	38 815,0
4 - Allemagne	4 559,8	892,4	658,5										6 110,7	165,0
5 - Italie	2 285,8	1 385,0	1 225,5										4 896,3	3 022,6
6 - Royaume-Uni	187,2	167,1	86,1										440,4	715,1
7 - Irlande													0,0	
8 - Danemark		4,0											4,0	0,6
11 - Espagne	875,8	558,9	742,7										2 177,4	2 679,0
17 - Belgique	1 111,9	1 037,0	1 234,7										3 383,6	4 763,4
30 - Suède													0,0	
60 - Pologne													0,0	
64 - Hongrie													0,0	1,1
66 - Roumanie													0,0	15,0
Total UE (15)	24 912,8	22 096,1	23 880,2	0,0	0,0	0,0	0,0	0,0	0,0	0,0	0,0	0,0	70 889,1	54 778,7
TOTAL UE (15) + entrants	24 912,8	22 096,1	23 880,2	0,0	0,0	0,0	0,0	0,0	0,0	0,0	0,0	0,0	70 889,1	54 778,7
248 - Sénégal													0,0	
260 - Guinée													0,0	16,2
276 - Ghana													0,0	
280 - Togo													0,0	
389 - Namibie													0,0	
480 - Colombie													0,0	3,6
528 - Argentine													0,0	50,3
653 - Yemen (ex Yemen du nord et du sud)													0,0	
664 - Inde													0,0	
700 - Indonésie	4 142,5												4 142,5	5 011,0
701 - Malaisie	213,4	74,7	369,2										657,3	2 837,9
732 - Japon													0,0	0,4
nc - Costa Rica													0,0	
Total pays tiers	4 355,9	74,7	369,2	0,0	0,0	0,0	0,0	0,0	0,0	0,0	0,0	0,0	4 799,8	7 919,4
TOTAL futurs entrants + pays tiers	4 355,9	74,7	369,2	0,0	0,0	0,0	0,0	0,0	0,0	0,0	0,0	0,0	4 799,8	7 919,4
TOTAL général	29 268,7	22 170,8	24 249,4	0,0	0,0	0,0	0,0	0,0	0,0	0,0	0,0	0,0	75 688,9	62 698,1

Collectes, sorties et stocks nationaux au 31 octobre 2012

Marché des oléo-protéagineux
décembre 2012

Collectes et stocks nationaux (avec semences & bio)

situation provisoire au 31 octobre récolte 2010 à 2012

	collectes														ecart		
	2005	%	2006	%	2007	%	2008	%	2009	%	2010	%	2011	%	2012	%	Moy-5
colza	3 492 438	69%	3 266 454	71%	3 615 313	84%	3 248 208	57%	3 947 181	69%	3 362 303	65%	3 907 027	75%	4 307 450	83%	10%
tournesol	983 438	20%	950 222	21%	544 756	13%	593 167	10%	1 129 866	20%	825 954	16%	1 108 292	21%	1 167 083	23%	43%
soja	37 575	1%	33 528	1%	11 657	0%	13 852	0%	41 852	1%	34 346	1%	41 533	1%	63 970	1%	63%
lin oléagineux	17 462	0,3%	24 197	0,5%	14 992	0%	6 998	0%	12 166	0%	19 459	0%	16 655	0%	5 551	0%	24%
total oléagineux	4 530 914	82%	4 274 401	85%	4 186 718	91%	3 862 225	90%	5 131 065	90%	4 242 062	82%	5 073 506	90%	5 544 054	91%	16%
pois	742 326	15%	587 204	13%	288 345	7%	220 095	4%	303 287	5%	642 033	12%	351 932	7%	337 611	7%	-3%
fève	223 408	4%	176 477	4%	144 081	3%	196 533	3%	275 194	5%	290 695	12%	189 971	7%	183 341	7%	-16%
lupin	2 859	0%	3 372	0%	991	0%	1 310	0%	3 069	0%	7 471	6%	2 775	4%	2 057	4%	-14%
total protéagineux	968 593	18%	767 053	15%	433 417	9%	417 938	10%	581 550	10%	940 199	18%	544 678	10%	523 009	9%	-8%
oléoprotéagineux	5 499 507	100%	5 041 454	100%	4 620 135	100%	4 280 163	100%	5 712 615	100%	5 182 261	100%	5 618 184	100%	6 067 063	100%	14%

unité: tonne

	stocks														ecart		
	2005	%	2006	%	2007	%	2008	%	2009	%	2010	%	2011	%	2012	%	Moy-5
colza	2 764 367	65%	2 747 692	65%	2 996 723	78%	2 417 820	74%	2 926 685	68%	2 941 112	68%	2 738 544	53%	2 103 039	41%	-2%
tournesol	795 023	19%	875 494	21%	534 129	14%	524 731	16%	932 901	22%	930 853	21%	975 364	19%	885 364	17%	25%
soja	38 852	1%	45 009	1%	18 375	0%	19 336	1%	41 715	1%	42 346	1%	53 348	1%	56 557	1%	52%
lin	3 797	0,1%	16 808	0,4%	11 086	0,3%	3 241	0%	7 865	0%	8 376	0%	8 704	0%	9 486	0%	11%
total oléagineux	3 602 039	84%	3 685 002	87%	3 560 314	92%	2 965 129	91%	3 909 166	90%	3 922 686	90%	3 775 959	90%	3 054 446	90%	4%
pois	502 931	12%	420 595	10%	205 344	5%	1 059	0%	3 085	0%	225 068	5%	266 031	6%	215 645	5%	90%
fève	172 132	4%	139 323	3%	94 013	2%	140 108	4%	189 997	4%	188 220	4%	164 432	4%	101 939	2%	6%
lupin	3 200	0%	3 512	0%	1 554	0%	160 848	5%	219 163	5%	3 210	0%	6 328	0%	3 237	0%	4%
total protéagineux	678 263	16%	563 429	13%	300 911	8%	302 015	9%	412 244	10%	416 498	10%	436 792	10%	320 820	10%	17%
oléoprotéagineux	4 280 302	100%	4 248 431	100%	3 861 225	100%	3 267 144	100%	4 321 410	100%	4 339 184	100%	4 212 752	100%	3 375 266	100%	5%

unité: tonne

Historique de la collecte (2000-2012)

en 1000 tonnes

colza tournesol soja pois fève

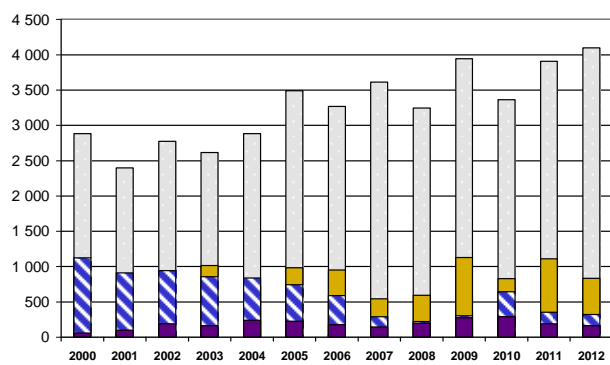

Historique des stocks (2000-2012)

en 1000 tonnes

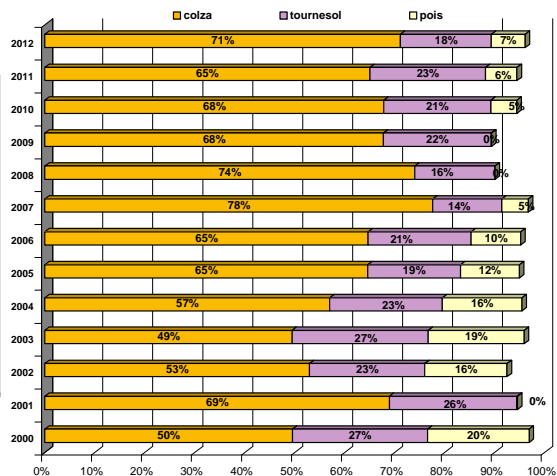

Collecte nationale des oléagineux

situation provisoire au 31 octobre récolte 2010 à 2012

colza

Mois	collecte			semence			dont bio			total			
	2010	2011	2012	2010	2011	2012	2010	2011	2012	2010	2011	2012	%
juillet	2 427 893	3 066 235	2 890 223	7 679	9 068	8 152	261	344	453	2 435 572	3 075 303	2 898 375	-6%
août	718 504	581 927	920 350	1 934	2 284	4 382	209	44	194	720 437	584 211	924 732	58%
septembre	206 267	247 492	277 011	27	21	19	56	122	129	206 294	247 513	277 029	12%
octobre	111 093	126 258	205 154	74	122	2 160		57	37	111 167	126 381	207 314	64%
novembre	257 378	292 267		124	591		24	16		257 502	292 858		
décembre	152 608	138 343		2 052	92		2	8		154 659	138 435		
janvier	205 053	229 653			1 283			97		205 053	230 936		
février	222 405	158 603		23	76		17	21		222 428	158 680		
mars	141 507	151 711		10			44			141 517	151 711		
avril	113 367	131 983					23			113 367	131 983		
mai	106 367	104 716		3						106 370	104 716		
juin	40 030	44 447		29			5	12		40 059	44 447		
total 30/06	4 702 469	5 273 635	4 292 738	11 955	13 538	14 712	641	720	813	4 714 424	5 287 173	4 307 450	-19%

tournesol

Mois	collecte			semence			dont bio			total			
	2010	2011	2012	2010	2011	2012	2010	2011	2012	2010	2011	2012	%
juillet	2 206	3 664	925		1 025		4	56	68	2 206	4 689	925	-80%
août	31 970	172 773	51 550	268	667	1 183	8	389	142	32 238	173 440	52 733	-70%
septembre	786 640	927 024	778 047	4 870	3 140	3 339	3 969	8 891	6 165	791 510	930 164	781 387	-16%
octobre	284 162	171 168	329 432	763	1 840	2 606	3 918	2 692	4 417	284 925	173 008	332 039	92%
novembre	111 906	89 980		45	1 033		561	857		111 951	91 013		
décembre	65 102	41 985		11			548	224		65 113	41 985		
janvier	63 529	78 665		11	777		191	451		63 540	79 442		
février	56 098	59 414		1 170	1 613		298	178		57 268	61 026		
mars	35 934	65 062		840	139		136	395		36 774	65 201		
avril	30 331	41 689			7		48	282		30 331	41 696		
mai	31 077	30 937		937			68	365		32 014	30 937		
juin	22 490	12 995			1		45	234		22 490	12 996		
total 30/06	1 521 445	1 695 356	1 159 954	8 914	10 241	7 129	9 793	15 015	10 792	1 530 359	1 705 598	1 167 083	-32%

Collecte cumulée de colza

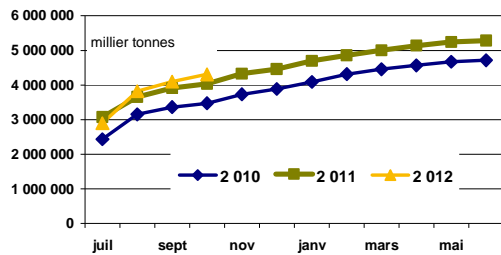

Collecte cumulée de tournesol

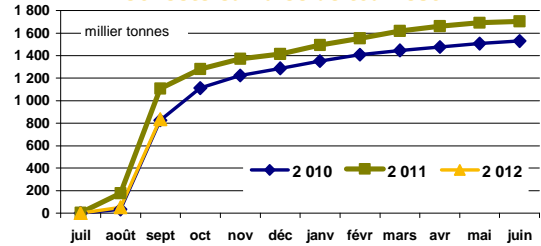

Collecte cumulée de colza bio

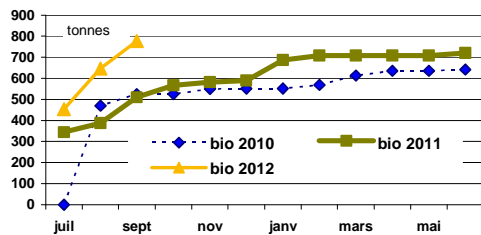

Collecte cumulée de tournesol bio

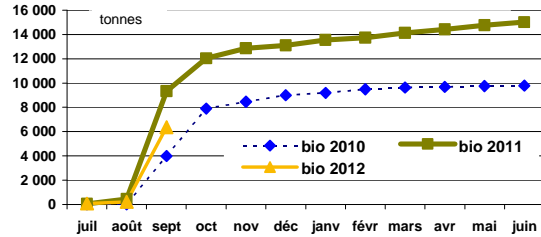

Collecte nationale des oléagineux

situation provisoire au 31 octobre récolte 2010 à 2012

soja

Mois	collecte			semence			dont bio			total			
	2010	2011	2012	2010	2011	2012	2010	2011	2012	2010	2011	2012	%
juillet	370	613	769				326	40	198	370	613	769	25%
août	774	2 017	888	60		41	117	75	337	834	2 017	929	-54%
septembre	30 975	36 532	17 726	2 167	2 370	1 097	975	1 038	1 079	33 142	38 902	18 823	-52%
octobre	51 450	40 392	42 104	2 222	1 428	1 345	5 150	6 813	5 774	53 673	41 820	43 449	4%
novembre	7 982	6 747		662	402		1 989	1 657		8 644	7 150		
décembre	4 360	2 104		0			866	221		4 360	2 104		
janvier	4 557	2 526		1	246		815	891		4 558	2 772		
février	3 273	1 662			96		254	496		3 273	1 758		
mars	2 257	3 168		234	195		360	938		2 491	3 362		
avril	3 116	2 821					74	858		3 116	2 821		
mai	2 963	2 290		541			653	350		3 504	2 290		
juin	2 022	2 286		650	614		236	457		2 671	2 900		
total 30/06	83 569	79 555	61 487	4 450	3 798	2 483	6 568	7 967	7 389	88 018	83 353	63 970	-100%

lin

Mois	collecte			semence			dont bio			total				total oléagineux (1 000 t)			
	2010	2011	2012	2010	2011	2012	2010	2011	2012	2010	2011	2012	%	2010	2011	2012	%
juillet	9 118	10 018	4 189							9 118	10 018	4 189	-58%	2 447	3 091	2 904	-6%
août	6 412	4 550	5 217	396	144		47	76	106	6 808	4 694	5 217	11%	760	764	984	29%
septembre	3 533	1 942	2 000				84	61	121	3 533	1 942	2 000	3%	1 034	1 219	1 079	-11%
octobre	1 293	1 034	1 119				29	22	7	1 293	1 034	1 119	8%	451	342	584	71%
novembre	1 451	1 248		18	105		17	4		1 469	1 353			380	392		
décembre	640	824			75					640	899			225	183		
janvier	682	898		183			2	16		865	898			274	314		
février	690	431		159			1	0		850	431			284	222		
mars	539	690		127			10	9		666	690			181	221		
avril	450	450			394		8			450	843			147	177		
mai	532	712		154			10			687	712			143	139		
juin	656	445		927	141		15	4		1 583	586			67	61		
total 30/06	20 356	17 545	12 525	396	144		159	159	233	20 752	17 689	12 525	-100%	4 693	5 416	5 551	2%

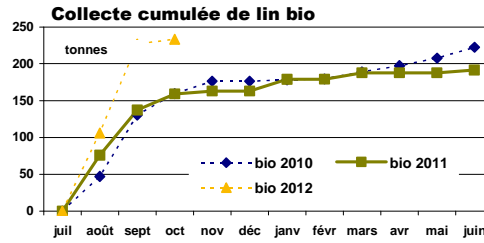
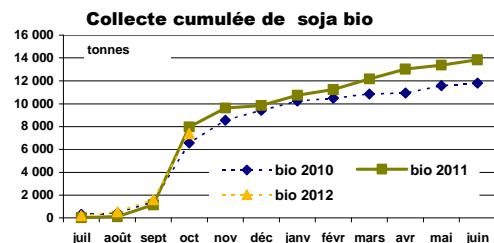
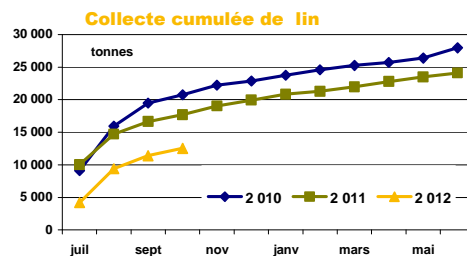
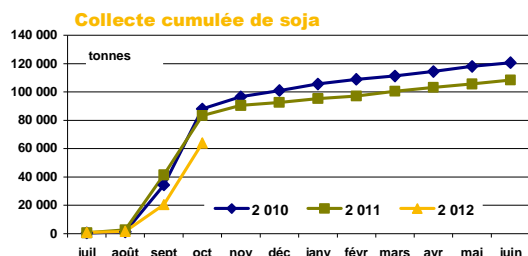

Collecte nationale des protéagineux

situation provisoire au 31 octobre récolte 2010 à 2012

pois

Mois	collecte			semence			dont bio			total			%
	2010	2011	2012	2010	2011	2012	2010	2011	2012	2010	2011	2012	
juillet	467 474	230 202	167 905	9 791	7 959	2 066	2 291	2 206	2 534	477 264	238 161	169 971	-29%
août	103 735	72 206	111 128	1 834	1 120	3 400	893	569	1 033	105 568	73 327	114 528	56%
septembre	56 775	38 801	34 410	2 425	1 644	768	259	623	392	59 201	40 445	35 177	-13%
octobre	27 215	15 361	16 479	4 076	1 861	1 455	311	102	249	31 291	17 222	17 934	4%
novembre	36 592	19 656		6 416	3 812		211	188		43 008	23 468		
décembre	24 016	14 792		5 417	3 233		238	261		29 433	18 024		
janvier	28 869	21 957		4 647	2 673		230	172		33 516	24 630		
février	25 003	15 549		3 519	1 261		237	127		28 522	16 810		
mars	26 399	22 145		4 721	1 216		377	136		31 120	23 361		
avril	20 910	20 578		1 339	814		223	213		22 248	21 392		
mai	17 452	17 979		308	61		91	113		17 760	18 040		
juin	11 238	7 284		921	86		307	169		12 159	7 370		
total 30/06	655 198	356 570	329 922	18 126	12 584	7 689	3 755	3 499	4 209	673 324	369 154	337 611	-9%
	845 677	496 509	329 922	45 414	25 741	7 689	5 669	4 879	4 209	891 091	522 250	337 611	

feves

Mois	collecte			semence			dont bio			total			%
	2010	2011	2012	2010	2011	2012	2010	2011	2012	2010	2011	2012	
juillet	15 671	5 752	2 755	266	716		3 316	2 130	1 284	15 938	6 467	2 755	-57%
août	169 295	134 248	90 716	813	266	516	2 299	1 805	2 368	170 107	134 514	91 232	-32%
septembre	103 765	48 949	70 136	886	40	332	1 187	650	728	104 650	48 989	70 468	44%
octobre	15 069	8 842	17 766	597	486	1 120	704	313	321	15 665	9 328	18 886	102%
novembre	15 614	7 875		1 286	2 311		655	323		16 901	10 186		
décembre	11 822	6 719		1 252	1 179		397	253		13 074	7 899		
janvier	11 992	12 353		1 263	1 248		601	206		13 255	13 601		
février	13 067	9 261		1 358	336		523	236		14 426	9 597		
mars	13 087	10 171		284	51		387	148		13 370	10 223		
avril	11 770	10 737		200	141		239	176		11 970	10 878		
mai	9 944	4 528		3	10		89	202		9 947	4 537		
juin	3 336	2 774		957	55		167	224		4 293	2 829		
total 31/01	303 799	197 790	181 373	2 561	1 508	1 968	7 506	4 899	4 701	306 360	199 299	183 341	-8%
total 30/06	394 430	262 208	181 373	9 164	6 840	1 968	10 563	6 667	4 701	403 594	269 048		

lupin

Mois	collecte			semence			dont bio			total			%	total protéagineux			
	2010	2011	2012	2010	2011	2012	2010	2011	2012	2010	2011	2012		2010	2011	2012	
juillet	1 180	1 523	27				14	5		1 180	1 523	27	-98%	494	246	173	-30%
août	4 844	842	1 214	89	27		14	14	7	4 933	869	1 214	40%	281	209	207	-1%
septembre	1 041	333	720	317	50	62	12	32	17	1 358	383	782	104%	165	90	106	18%
octobre	158	6	34	74					6	231	6	34	463%	47	27	37	39%
novembre	30	34		34	115		7	53		63	149			60	34		
décembre		72		35						35	72			43	26		
janvier	125									125				47	38		
février	16	3		31			48			48	3			43	26		
mars	49						2			49				45	34		
avril	21						3			21				34	32		
mai	10	2								10	2			28	23		
juin	16	6					11			16	6			16	10		
total 31/06	7 222	2 704	1 995	480	77	62	40	57	24	7 702	2 781	2 057	5	987	571	523	-8%
	7 489	2 821	1 995	579	192	62								1 303	794		

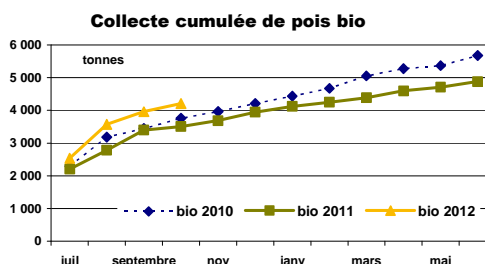
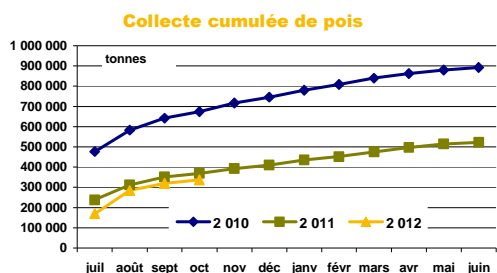

Stocks nationaux des oléagineux

situation provisoire au 31 octobre récolte 2010 à 2012

colza

Mois	stock			semence			dont bio			total			
	2010	2011	2012	2010	2011	2012	2010	2011	2012	2010	2011	2012	%
juillet	2 238 129	2 962 351	2 696 235	15 181	14 829	8 839	407	387	626	2 253 309	2 977 180	2 705 074	-9%
août	2 646 713	2 931 342	3 079 198	12 874	13 497	11 390	351	327	628	2 659 587	2 944 839	3 090 588	5%
septembre	2 517 593	2 726 240	2 825 766	12 464	12 304	8 801	351	331	586	2 530 057	2 738 544	2 834 567	4%
octobre	2 347 471	2 433 613	2 094 410	12 340	12 137	8 629	350	335	520	2 359 811	2 445 750	2 103 039	-14%
novembre	2 249 657	2 323 773		12 424	11 935		292	270		2 262 080	2 335 708		
décembre	2 019 196	2 031 165		12 281	10 205		282	212		2 031 477	2 041 370		
janvier	1 756 309	1 720 342		11 966	10 147		255	272		1 768 275	1 730 489		
février	1 511 982	1 428 286		11 867	10 047		258	255		1 523 849	1 438 333		
mars	1 158 436	1 050 552		11 846	10 006		270	201		1 170 281	1 060 558		
avril	782 517	707 984		11 804	9 754		216	197		794 321	717 738		
mai	478 542	372 646		11 540	9 338		118	118		490 082	381 984		
juin	183 896	106 649		9 459	6 086		97	70		193 355	112 735		

tournesol

Mois	stock			semence			dont bio			total			
	2010	2011	2012	2010	2011	2012	2010	2011	2012	2010	2011	2012	%
juillet	122 409	73 348	52 201	731	815	762	2 774	1 540	3 206	123 140	74 163	52 962	-29%
août	96 340	202 187	83 342	777	1 163	1 407	1 865	1 202	2 401	97 118	203 350	84 749	-58%
septembre	774 133	969 729	740 851	5 147	5 635	4 352	5 205	11 395	8 574	779 280	975 364	745 203	-24%
octobre	903 993	956 998	879 717	5 927	5 599	5 695	8 109	12 567	12 130	909 919	962 598	885 412	-8%
novembre	881 800	907 498		4 957	5 780		7 442	11 861		886 757	913 278		
décembre	810 766	823 399		3 818	4 070		6 715	11 474		814 584	827 469		
janvier	709 169	710 288		2 930	3 424		5 037	10 738		712 099	713 712		
février	607 540	615 586		2 913	3 055		4 613	9 694		610 452	618 641		
mars	493 657	488 627		3 006	2 618		4 072	8 726		496 663	491 246		
avril	377 333	351 192		2 924	2 539		3 381	6 814		380 257	353 731		
mai	261 188	223 307		2 023	2 301		2 655	6 632		263 211	225 609		
juin	125 077	88 061		818	762		1 862	4 415		125 894	88 823		

Stocks collecte : récolte 2011

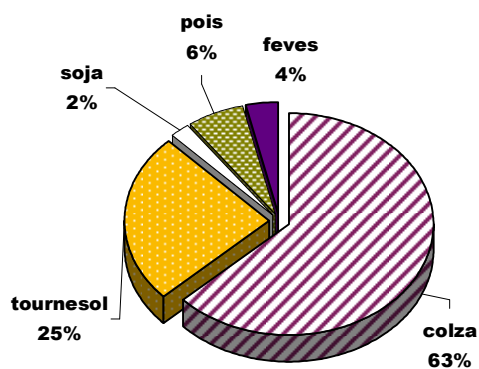

Stocks collecte : récolte 2012

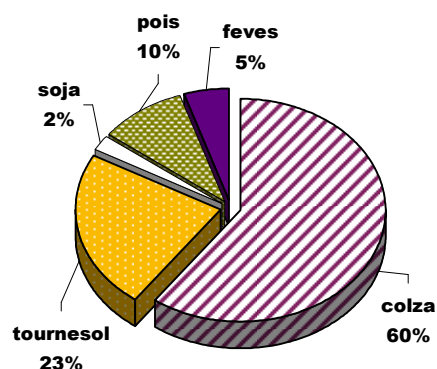

Stocks nationaux des oléagineux

situation provisoire au 31 octobre récolte 2010 à 2012

soja

Mois	stock			semence			dont bio			total			
	2010	2011	2012	2010	2011	2012	2010	2011	2012	2010	2011	2012	%
juillet	10 646	26 013	16 514	423	1 749	731	3 519	3 662	2 552	11 069	27 762	17 245	-38%
août	8 043	20 811	12 686	483	1 310	696	2 715	3 053	1 862	8 526	22 121	13 382	-40%
septembre	34 787	49 937	24 330	2 653	3 410	1 726	2 298	4 123	2 541	37 440	53 348	26 056	-51%
octobre	81 433	82 929	53 528	4 856	4 690	3 029	8 139	10 039	9 271	86 290	87 618	56 557	-35%
novembre	78 604	80 482		5 431	4 544		7 548	8 540		84 035	85 026		
décembre	76 644	74 998		5 419	4 523		8 003	8 038		82 063	79 521		
janvier	71 931	69 226		4 924	4 452		7 747	7 856		76 855	73 678		
février	65 047	62 456		4 692	4 307		7 461	6 833		69 739	66 762		
mars	56 695	51 568		3 985	2 937		7 016	5 867		60 679	54 505		
avril	47 986	42 231		3 231	2 374		5 917	4 570		51 217	44 605		
mai	40 669	31 614		2 656	2 104		5 230	4 241		43 325	33 719		
juin	31 250	21 002		2 040	974		4 806	3 086		33 290	21 976		

lin

Mois	collecte			semence			dont bio			total				total oléagineux			
	2010	2011	2012	2010	2011	2012	2010	2011	2012	2010	2011	2012	%	2010	2011	2012	%
juillet	6 997	7 924	4 928	413	566	780	72	21	61	7 409	8 490	5 708	-33%	2 395	3 088	2 781	-10%
août	8 001	9 530	8 858	800	684	774	118	95	190	8 800	10 214	9 632	-6%	2 774	3 181	3 198	1%
septembre	6 485	8 242	9 517	427	462	691	201	164	305	6 912	8 704	10 208	17%	3 354	3 776	3 616	-4%
octobre	5 953	6 964	8 801	404	453	685	224	163	316	6 357	7 417	9 486	28%	3 362	3 503	3 054	-13%
novembre	4 744	6 431		422	554		231	166		5 165	6 985			3 238	3 341		
décembre	4 063	5 782		422	629		213	145		4 485	6 411			2 933	2 955		
janvier	3 392	5 780		595	612		192	160		3 987	6 392			2 561	2 524		
février	2 116	5 405		595	540		120	159		2 711	5 945			2 207	2 130		
mars	1 846	4 760		480	351		110	98		2 327	5 111			1 730	1 611		
avril	1 458	4 102		457	690		103	76		1 915	4 792			1 228	1 121		
mai	928	3 223		579	660		102	65		1 506	3 883			798	645		
juin	369	1 535		566	797		40	53		935	2 332			353	226		

Stocks collecte bio : récolte 2011

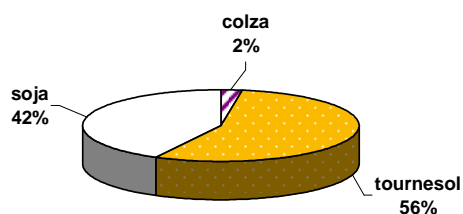

Stocks collecte bio : récolte 2012

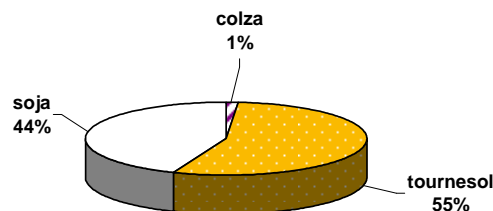

Stocks nationaux des protéagineux

situation provisoire au 31 octobre récolte 2010 à 2012

pois

Mois	collecte			semence			dont bio			total			
	2 010	2 011	2012	2 010	2 011	2012	2 010	2 011	2012	2 010	2 011	2012	%
juillet	449 017	277 891	185 978	10 067	10 894	11 408	3 742	2 192	2 527	459 084	288 784	197 386	-32%
août	440 147	284 257	259 496	10 984	10 721	13 842	3 967	2 320	3 021	451 131	294 978	273 338	-7%
septembre	406 456	254 735	255 259	12 588	11 296	13 756	3 794	2 377	3 007	419 043	266 031	269 015	1%
octobre	368 900	232 923	201 301	14 952	11 786	14 344	3 725	2 121	2 747	383 852	244 708	215 645	-12%
novembre	336 017	223 974		18 255	14 556		3 500	1 712		354 272	238 530		
décembre	298 081	196 774		19 859	15 768		3 349	1 667		317 940	212 542		
janvier	262 974	187 537		18 430	15 826		3 183	1 301		281 404	203 363		
février	238 753	172 046		15 830	14 170		2 820	1 102		254 583	186 216		
mars	205 220	124 739		12 837	12 202		2 683	844		218 057	136 941		
avril	172 765	110 350		9 364	11 006		2 555	770		182 129	121 356		
mai	130 588	54 528		7 935	8 889		1 485	585		138 523	63 417		
juin	69 805	36 859		6 110	9 704		425	289		75 915	46 563		

feves

Mois	collecte			semence			dont bio			total			
	2 010	2 011	2012	2 010	2 011	2012	2 010	2 011	2012	2 010	2 011	2012	%
juillet	35 530	40 409	12 639	1 360	2 121	4 457	5 552	2 781	2 356	36 890	42 530	17 097	-60%
août	158 047	149 851	92 570	2 149	2 361	4 816	6 544	3 628	3 435	160 196	152 212	97 386	-36%
septembre	209 141	162 120	110 661	2 432	2 313	5 074	6 460	3 868	3 596	211 573	164 432	115 735	-30%
octobre	192 554	138 107	95 820	2 873	2 484	6 118	5 991	3 500	3 123	195 427	140 591	101 939	-27%
novembre	176 553	135 592		3 651	3 982		5 256	3 453		180 203	139 575		
décembre	154 917	134 641		4 278	4 873		4 768	3 050		159 194	139 514		
janvier	136 764	121 319		4 329	4 771		4 206	2 710		141 094	126 091		
février	129 567	111 488		3 462	4 373		3 716	2 673		133 029	115 862		
mars	115 555	102 284		3 202	3 524		2 809	2 330		118 758	105 808		
avril	95 418	76 979		2 470	3 428		2 338	1 974		97 889	80 408		
mai	67 116	53 324		2 333	3 174		1 728	1 409		69 449	56 498		
juin	42 285	17 056		2 176	4 621		979	1 266		44 460	21 678		

lupin

Mois	collecte			semence			dont bio			total				total oléagineux			
	2 010	2 011	2012	2 010	2 011	2012	2 010	2 011	2012	2 010	2 011	2012	%	07	08	09	%
juillet	2 515	5 505	2 152	22	305	150	18	26	2	2 537	5 809	2 301	-60%	499	337	217	-36%
août	7 207	5 978	2 998	111	332	150	31	41	9	7 317	6 310	3 148	-50%	619	453	374	-18%
septembre	8 185	5 998	3 292	362	330	198	47	64	26	8 548	6 328	3 490	-45%	639	437	388	-11%
octobre	7 982	5 599	3 039	431	329	198	33	58	13	8 413	5 929	3 237	-45%	588	391	321	-18%
novembre	7 613	5 210		464	444		36	96		8 077	5 654			543	384		
décembre	7 379	4 860		499	424		36	96		7 878	5 284			485	357		
janvier	7 157	4 456		433	371		36	96		7 590	4 827			430	334		
février	6 892	3 947		432	336		70	92		7 324	4 283			395	306		
mars	6 501	3 576		400	279		33	35		6 902	3 855			344	247		
avril	6 307	2 999		399	224		29	5		6 706	3 222			287	205		
mai	6 016	2 748		367	224		29	5		6 383	2 972			214	123		
juin	4 233	2 409		305	153		21	2		4 538	2 562			125	71		

Stocks semences : récolte 2011

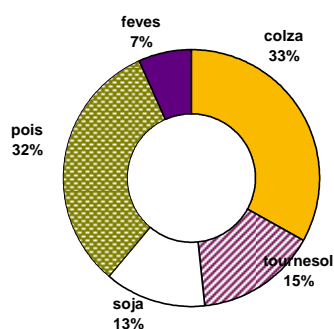

Stocks semences : récolte 2012

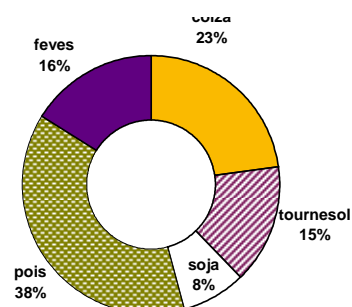

Commercialisation nationale des oléagineux

situation provisoire au 31 octobre récolte 2010 à 2012

colza

tournesol

mois	collecte		Bio		semence		total			collecte		semence		Bio		total		
	2011	2012	2011	2012	2011	2012	2011	2012	%	2011	2012	2011	2012	2011	2012	2011	2012	%
juillet	790 743	831 942	3 812	5 323	129	166	794 684	837 431	5%	73 163	53 638	2	420	1 585	73 584	55 224	-25%	
août	617 090	778 512	3 614	1 866	107	269	620 812	780 646	26%	104 430	37 979	1 017	446	875	1 031	106 322	39 455	-63%
septembre	519 253	598 584	616	2 634	118	173	519 987	601 391	16%	352 944	324 118	197	445	1 718	2 327	354 858	326 889	-8%
octobre	471 688	862 128	308	247	53	112	472 049	862 487	83%	209 562	244 754	2 120	1 217	2 386	2 731	214 067	248 702	16%
novembre	496 054		795		81		496 931			169 307		708		1 613		171 628		
décembre	493 189		1 848		65		495 102			147 772		1 737		794		150 303		
janvier	634 000		1 351		38		635 389			230 912		1 642		1 376		233 929		
février	525 529		177		38		525 743			180 215		2 965		1 268		184 448		
mars	607 730		42		55		607 826			226 294		471		1 531		228 296		
avril	536 378		252		4		536 634			199 002		80		1 578		200 659		
mai	517 224		416		79		517 719			181 335		238		1 500		183 073		
juin	361 168		4 493		60		365 722			187 575		1 609		2 616		191 800		
total 30/06	5 691 654	3 071 165	12 816	10 070	687	720	5 705 157	3 081 955	-46%	1 893 600	660 488	12 784	2 108	13 559	7 674	2 292 969	670 270	-65%

soja

lin oléagineux

mois	collecte		semence		Bio		total			collecte		semence		Bio		total			total oléagineux		
	2011	2012	2011	2012	2011	2012	2011	2012	%	2011	2012	2011	2012	2011	2012	2011	2012	%	2011	2012	%
juillet	10 259	6 264	291	243	1 053	785	11 603	7 292	-37%	3 763	1 592	47	21	1	19	3 811	1 632	-57%	884	902	2%
août	9 665	5 314	443	76	829	1 008	10 937	6 398	-42%	3 972	2 939	26	6	5	96	4 004	3 041	-24%	742	830	12%
septembre	12 933	8 980	91	60	1 210	989	14 234	10 029	-30%	3 405	1 456	222	83	14	19	3 641	1 558	-57%	893	940	5%
octobre	19 362	28 024		29	3 435	1 961	22 797	30 014	32%	2 363	1 959	9	6	22	2	2 395	1 967	-18%	711	1 143	61%
novembre	13 017		544		4 116		17 678			1 785		4		1		1 790			688		
décembre	9 636		21		754		10 410			1 714		0		21		1 735			658		
janvier	10 273		233		1 261		11 767			951		17		1		969			882		
février	11 046		287		1 794		13 127			817		72		1		890			724		
mars	20 126		1 595		2 413		24 134			1 409		275		69		1 753			862		
avril	16 959		552		2 474		19 985			1 146		55		23		1 224			759		
mai	16 622		268		1 688		18 588			1 608		30		11		1 650			721		
juin	47 383		1 858		1 926		51 166			2 135		3		22		2 160			611		
total 30/06	133 277	48 582	4 057	408	19 339	4 743	156 673	53 733	-66%	21 327	7 946	727	116	159	136	26 022	8 197	-68%	7 802	3 814	-51%

unité : tonne

total (1) = collecte + semence

unité : 1000 t

Colza : commercialisation cumulée

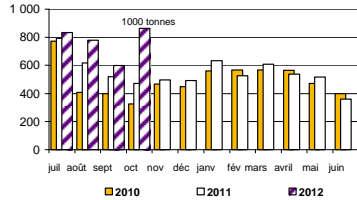

Soja : commercialisation cumulée

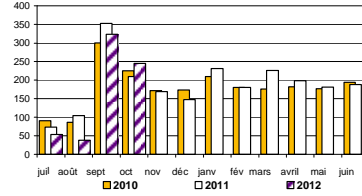

Tournesol : commercialisation cumulée

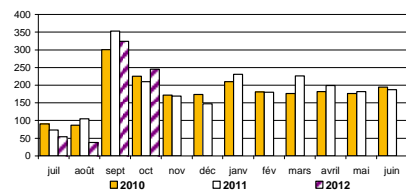

Colza bio : commercialisation cumulée

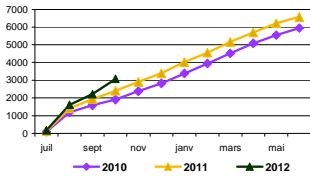

Soja bio : commercialisation cumulée

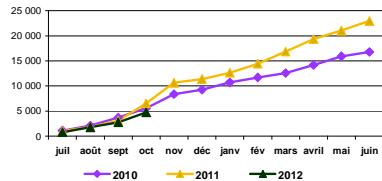

Tournesol bio : commercialisation cumulée

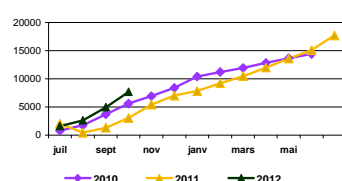

Commercialisation nationale des protéagineux

situation provisoire au 31 octobre récolte 2010 à 2012

mois	pois									féverole														
	collecte			semence			Bio			total			collecte			semence			Bio			total		
	2011	2012	%	2011	2012	%	2011	2012	%	2011	2012	%	2011	2012	%	2011	2012	%	2011	2012	%	2011	2012	%
juillet	67 718	39 158	-43%	3 689	890	-76%	668	953	42%	72 074	41 001	-43%	8 225	9 367	11%	802	273	-66%	776	1 081	40%	9 804	10 720	9%
août	76 530	55 018	-29%	1 108	1 219	10%	562	718	12%	78 199	56 955	-27%	12 993	14 908	11%	26	166	520%	1 125	1 630	45%	14 143	16 705	18%
septembre	75 226	54 275	-27%	1 129	812	-28%	551	716	13%	76 907	55 803	-27%	37 192	67 542	18%	89	74	-17%	913	1 006	10%	38 194	68 621	80%
octobre	39 424	45 157	12%	1 399	598	43%	345	410	18%	41 168	46 165	12%	36 350	34 481	-5%	333	133	-60%	774	809	10%	37 457	35 423	-5%
novembre	30 973			1 216	639	-48%				32 829			11 237			824			438			12 500		
décembre	48 096			2 507	396	-84%				51 000			8 538			283			656			9 476		
janvier	35 305			2 796	544	-81%				38 645			26 833			1 289			572			28 693		
février	33 797			3 070	326	-90%				37 194			19 326			828			298			20 453		
mars	81 382			3 201	387	-88%				84 970			20 927			885			574			22 386		
avril	43 064			1 839	309	-83%				45 211			38 504			237			447			39 187		
mai	82 616			2 466	297	-88%				85 379			29 978			271			815			31 064		
juin	38 151			3 223	494	-85%				41 868			41 694			716			596			43 006		
total 30/06	531 515	193 608	-64%	21 956	3 519	-84%	4 726	2 797	-41%	558 196	199 924	-64%	220 125	126 298	-43%	5 596	646	-89%	6 572	4 526	-31%	232 293	131 469	-43%
total 30/06	652 281	193 608	-71%	27 645	3 519	-87%	5 517	2 797	-50%	685 443	199 924	-71%	291 797	126 298	-57%	6 584	646	-90%	7 983	4 526	-43%	306 364	131 469	-57%

mois	collecte		semence		Bio		total			total protéagineux		
	2011	2012	2011	2012	2011	2012	2011	2012	%	2011	2012	%
	juillet	351	454		3			351	458	30%	82 229	52 179
août	596	608					596	608		92 938	74 267	-20%
septembre	479	2 936	52	14	8		539	2 950		115 640	127 375	
octobre	505	908	1		7	17	513	925		79 139	82 512	
novembre	547				18		565			45 893		
décembre	659		20				679			61 155		
janvier	626		53				679			68 017		
février	798		31		4		833			58 479		
mars	568		55		56		679			108 035		
avril	805		56		30		890			85 289		
mai	543						543			116 987		
juin	662		68		3		733			85 607		
total 30/06	5 934	4 905	267	18	122	17	6 323	4 940	-22%	796 813	336 333	-58%

unité : tonne
total (1) = collecte + semence

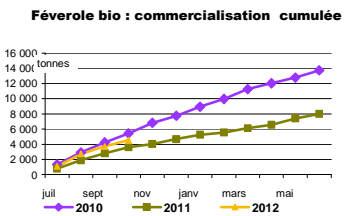
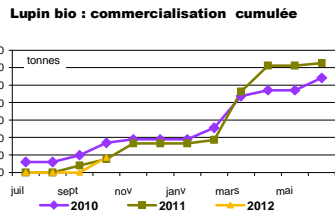
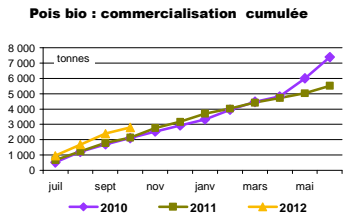
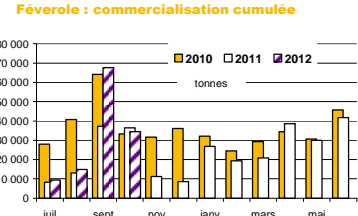
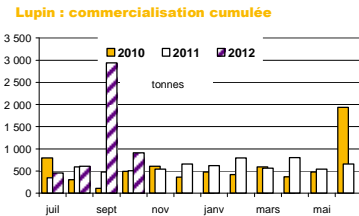
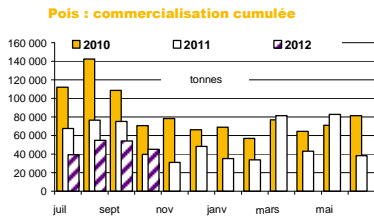

Stocks de dépôt nationaux

situation provisoire au 31 octobre récolte 2010 à 2012

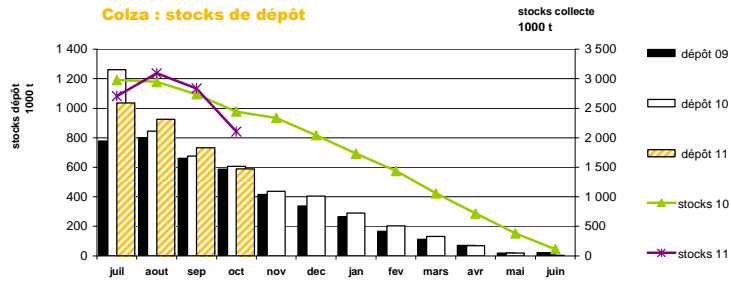

mois	colza				tournesol				soja				lin oléagineux				cumul oléagineux			
	2 010	2 011	2 012	%	2 010	2 011	2 012	%	2 010	2 011	2 012	%	2 010	2 011	2 012	%	2 010	2 011	2 012	%
juillet	777 342	1 261 120	1 035 807	-18%	2 129	13 916	2 899	-79%	331	1 532	1 181	-23%	703	2 143	874	-59%	780 506	1 278 712	1 040 761	-19%
août	799 567	844 553	926 089	10%	8 789	75 146	9 506	-87%	316	786	527	-33%	994	1 763	1 574	-11%	809 666	922 247	937 696	2%
septembre	659 452	676 590	731 307	8%	286 335	342 400	208 691	-39%	4 511	4 397	1 452	-67%	755	1 742	807	-54%	951 054	1 025 129	942 258	-8%
octobre	586 490	607 104	590 083	-3%	292 787	307 934	216 118	-30%	12 439	7 844	5 694	-27%	265	1 172	467	-60%	891 980	924 053	812 362	-12%
novembre	417 020	438 112			202 930	242 842			10 941	7 145			254	890			631 145	688 988		
décembre	338 266	404 595			149 518	210 424			8 818	6 393			320	722			496 922	622 134		
janvier	262 876	288 915			107 283	154 307			6 301	4 929			197	469			376 657	448 620		
février	166 308	202 040			76 899	105 289			4 331	4 054			120	301			247 658	311 684		
mars	111 851	130 969			61 499	55 252			3 542	3 035			84	214			176 975	189 471		
avril	70 164	69 610			44 695	30 053			2 826	2 211			69	78			117 754	101 952		
mai	17 952	18 681			24 944	9 022			1 933	1 609			48		-100%		44 829	29 359		
juin	21 903	4 350			14 349	2 894			1 723	1 531			8		-100%		37 974	8 784		

mois	pois				féverole				lupin doux				cumul protéagineux			
	2 010	2 011	2 012	%	2 010	2 011	2 012	%	2 010	2 011	2 012	%	2 010	2 011	2 012	%
juillet	140 679	117 919	53 580	-55%	3 569	1 606	339	-79%	27				144 248	119 552	53 919	-55%
août	132 421	99 448	72 221	-27%	35 178	29 273	11 859	-59%	92	26			167 691	128 747	84 081	-35%
septembre	94 907	73 436	48 775	-34%	45 401	31 723	26 157	-18%	182	20	14		140 490	105 179	74 946	-29%
octobre	76 870	63 875	38 369	-40%	38 761	26 934	15 900	-41%	88	18	14		115 719	90 826	54 284	-40%
novembre	56 848	54 652			31 522	24 016			90	16			88 459	78 683		
décembre	47 954	49 537			26 659	21 919			113	16			74 726	71 472		
janvier	38 100	38 553			22 862	16 825			57	16			61 019	55 394		
février	31 176	30 306			18 629	12 671			50				49 855	42 976		
mars	21 371	19 393			12 375	7 089			45				33 791	26 482		
avril	11 440	10 137			7 496	3 772			42				18 978	13 908		
mai	4 767	3 094			1 494	1 303			39				6 300	4 397		
juin	2 932	761			230	169			31	23			3 193	953		

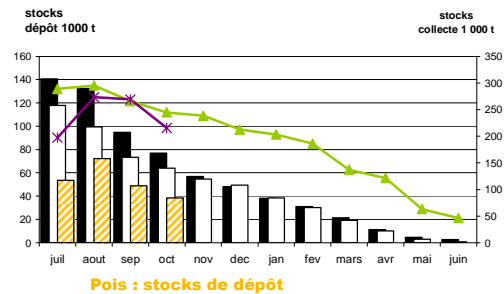
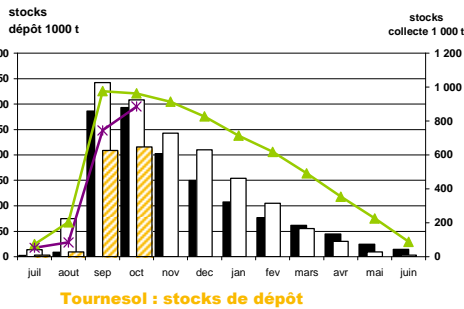

Collectes, sorties et stocks régionaux au 31 octobre 2012

Marché des oléo-protéagineux
décembre 2012

Evolution régionale des grains mis en œuvre et des stocks des FAB fin octobre

Graines et tourteaux

	cumul des incorporations							stocks						
	2007/08	2008/09	2009/10	2010/11	2011/12	2012/13	%	2007/08	2008/09	2009/10	2010/11	2011/12	2012/13	%
Ile-de-France	72	91	-8	51	6		-100%	10	50	13				
Champagne-Ardenne	1 006	1 320	616	518	564	639	13%	149	305	252	206	195	219	12%
Picardie	270	304	21	22	10 309	9 731	-6%	16	57			22	7	-66%
Haute-Normandie	133	131	238	182	4 450	5 800	30%	34	56	79	62	96	92	-4%
Centre	3 294	1 220	2 447	5 372	20 483	16 303	-20%	1 139	355	989	814	189	212	13%
Basse-Normandie	1 709	1 353	2 237	27 312	26 231	20 292	-23%	457	386	628	1 424	826	6	-99%
Bourgogne	1 350	903	683	3 325	31 568	33 401	6%	353	213	257	322	645	66	-90%
Nord-Pas-de-Calais	2 108	1 809	616	790	29 562	31 886	8%	654	414	208	416	200	146	-27%
Lorraine	366	111	83	2 127	139	145	5%	56	30	56	71	18	20	9%
Alsace	80				7 914	8 802	11%	10				3	4	32%
Franche-Comte	1		4	2	4 957	3 933	-21%	1		4		24	9	-61%
Pays-de-la-Loire	17 453	16 796	17 474	195 837	216 747	218 192	1%	4 266	5 451	6 335	9 746	4 277	4 453	4%
Bretagne	38 405	31 691	54 338	91 257	495 849	454 576	-8%	11 641	10 571	23 129	35 404	11 375	10 293	-10%
Poitou-Charentes	5 453	4 127	6 476	91 336	87 980	77 847	-12%	1 459	1 262	2 602	2 482	1 539	1 459	-5%
Aquitaine	3 894	2 942	1 393	10 425	38 006	30 810	-19%	1 176	1 002	411	675	141	14	-90%
Midi-Pyrénées	3 257	1 688	1 469	13 093	11 591	12 520	8%	1 006	498	515	2 082	417	124	-70%
Limousin	12				7 769	6 621	-15%					113	162	43%
Rhône-Alpes	5 802	3 799	3 938	7 920	43 163	40 010	-7%	1 421	1 074	1 746	2 184	1 718	1 358	-21%
Auvergne	3 150	806	764	2 230	17 614	23 113	31%	822	322	244	1 296	628	724	15%
Languedoc-Roussillon	1 642	832	1 062	734	1 676	1 269	-24%	547	277	381	357	246	237	-4%
Provence-Alpes-Côte d'Azur	173	241	206	1 781	2 708	1 927	-29%	104	102	96	104	56	46	-17%
autres (*)														
total FRANCE	89 629	70 164	94 057	454 312	1 059 285	997 816	-6%	25 319	22 423	37 944	57 643	22 726	19 652	-14%

unité : tonne

2011/12 et 2012/11 y compris totaux tourteaux

Graines mises en œuvre par production

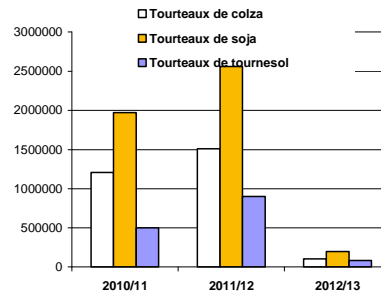
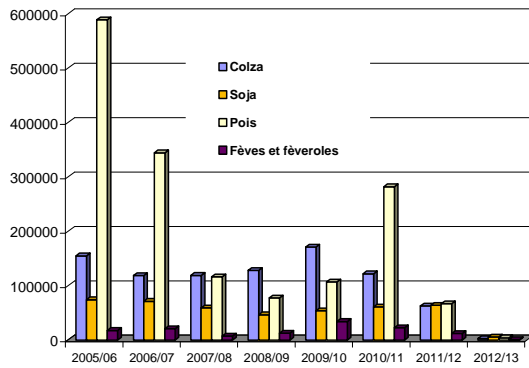

Colza

Evolution des FAB oléoprotéagineux fin octobre

Grains mis en œuvre en colza															
	juil.	août	sept	oct	nov	déc	janv	févr	mars	avr	mai	juin	oct. 2011	oct. 2012	%
Centre	10	2											25	12	-52%
Basse-Normandie													2 203		-100%
Bourgogne	21	24	26	22									77	93	21%
Nord-Pas-de-Calais				1									24	1	-96%
Lorraine															
Franche-Comté															
Pays-de-la-Loire	595	693	934	1 170									3 352	3 391	1%
Bretagne	1 281	6 380	3 527	3 927									23 675	15 115	-36%
Poitou-Charentes	612	628	640	699									2 591	2 580	0%
Aquitaine	11	36	11	27									52	85	64%
Midi-Pyrénées		2		2										4	
Limousin		60	153										88	213	142%
Rhône-Alpes	86	146	122	267									359	621	73%
Auvergne	21	21	17	33									24	92	287%
Languedoc-Roussillon															
PACA															
France	2 638	7 993	5 429	6 148									32 470	22 208	-32%

unité : tonne

Stocks en colza															
	juil.	août	sept	oct	nov	déc	janv	févr	mars	avr	mai	juin	oct. 2011	oct. 2012	%
Centre	2												1		-100%
Basse-Normandie													8		-100%
Bourgogne	26	2	38	15									38	15	-60%
Nord-Pas-de-Calais															
Pays-de-la-Loire	266	412	631	439									441	439	-1%
Bretagne	8 299	7 643	7 678	6 492									2 171	6 492	199%
Poitou-Charentes	404	391	368	400									391	400	2%
Aquitaine	13	16	8	19									13	19	47%
Rhône-Alpes	41	49	67	22									75	22	-71%
Auvergne	14	23	6	30									24	30	23%
France	9 066	8 535	8 796	7 417									3 162	7 417	135%

unité : tonne

Grains mis en œuvre en colza

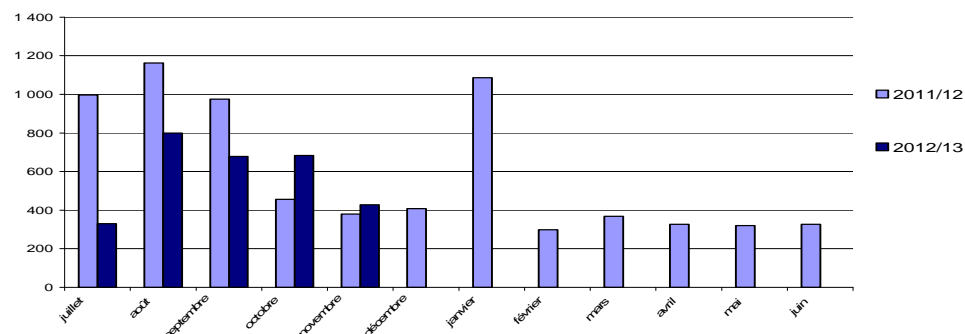

Tournesol

Evolution des FAB oléoprotéagineux fin octobre

Grains mis en œuvre en tournesol															oct. 2011	oct. 2012	%
	juil.	août	sept	oct	nov	déc	janv	févr	mars	avr	mai	juin					
Centre	55	44	44	55									240	198	-17%		
Basse-Normandie																	
Bourgogne																	
Lorraine																	
Alsace																	
Franche-Comté	228	279	279	288									1 575	1 074	-32%		
Pays-de-la-Loire	146	103	149	105									1 437	502	-65%		
Bretagne	110	107	198	90									1 217	505	-59%		
Poitou-Charentes																	
Midi-Pyrénées				7									100	7	-93%		
Limousin	22	24	18	22									61	86	41%		
Rhône-Alpes													135		-100%		
Auvergne				11	12								13	24	80%		
France	560	557	707	572									4 777	2 396	-50%		

Stock en tournesol													juin		%
	juil.	août	sept	oct	nov	déc	janv	févr	mars	avr	mai	juin	oct. 2011	oct. 2012	
Centre	6	32	35	32									74	32	-57%
Pays-de-la-Loire	297	237	158	179									227	179	-21%
Bretagne	304	231	155	139									547	139	-75%
Poitou-Charentes	58	70	82	36									28	36	30%
Rhône-Alpes	2	1	1	1									2	1	-57%
PACA			4	4									2	4	68%
France	666	572	435	390									881	390	-56%

Grains mis en œuvre en tournesol

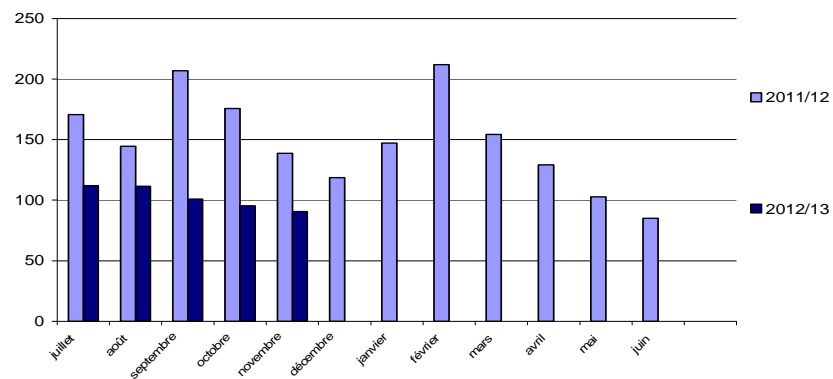

Soja

Evolution des FAB oléoprotéagineux fin octobre

Grains mis en œuvre en soja															
	juil.	août	sept	oct	nov	déc	janv	févr	mars	avr	mai	juin	oct. 2011	oct. 2012	%
Champagne-Ardenne	214	147	219	322									373	901	141%
Haute-Normandie	33	35	35	54									125	157	26%
Centre	32	57	54	42									202	185	-8%
Basse-Normandie	5	5	11	7									13	28	120%
Bourgogne	251	110	38										1 052	398	-62%
Nord-Pas-de-Calais	147	114	124	95									460	480	4%
Alsace	4	3	4	3									7	15	
Franche-Comté															
Pays-de-la-Loire	2 946	1 834	1 658	2 134									7 613	8 571	100%
Bretagne	1 192	968	960	1 312									4 320	4 432	3%
Poitou-Charentes	1	1	2	1									12	4	-71%
Aquitaine	2	6	6	10									177	24	-86%
Midi-Pyrénées		275	42	49									5	365	8016%
Limousin													7		-100%
Rhône-Alpes	1 169	643	539	640									4 014	2 991	-25%
Auvergne	98	160	162	10									374	430	15%
PACA	15		5,9	15									70,9	35,9	-49%
France	6 109	4 358	3 858	4 693									18 825	19 017	1%

unité : tonne

Stocks en soja															
	juil.	août	sept	oct	nov	déc	janv	févr	mars	avr	mai	juin	oct. 2011	oct. 2012	%
Champagne-Ardenne	30	45	45	48									37	48	30%
Haute-Normandie		25	20	7									35	7	-80%
Centre	18	7	6	27									32	27	-15%
Basse-Normandie	3	9	8	6									5	6	17%
Bourgogne	28	38											48		-100%
Nord-Pas-de-Calais	17	21	38	32									47	32	-33%
Alsace	5	2	8	5									4	5	43%
Pays-de-la-Loire	721	916	953	674									1 842	674	-63%
Bretagne	736	556	385	302									447	302	-32%
Poitou-Charentes	2	1	0	2									1	2	62%
Aquitaine	2	8	26	16									15	16	9%
Midi-Pyrénées															
Limousin													21		-100%
Rhône-Alpes	79	152	212	396									529	396	-25%
Auvergne	13	22	38	1									14	1	
PACA			20	5									9	5	-44%
France	1 652	1 802	1 760	1 521									3 087	1 521	-51%

Grains mis en œuvre en soja

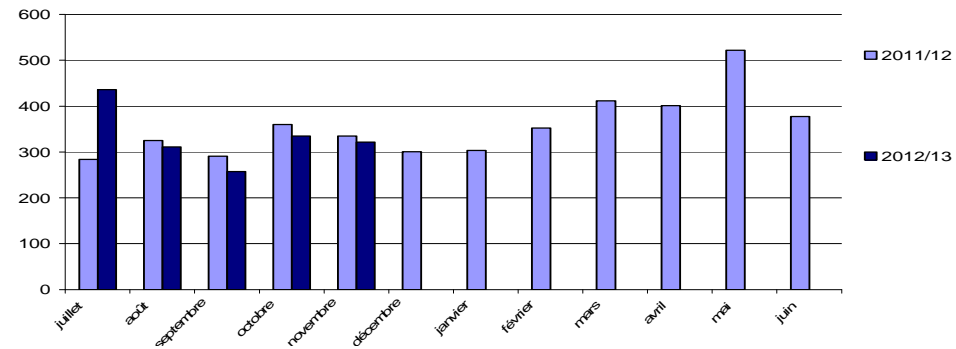

Pois

Evolution des FAB oléoprotéagineux fin octobre

Grains mis en œuvre en pois														2010/11	2011/12	%
	juil.	août	sept	oct	nov	déc	janv	févr	mars	avr	mai	juin				
Ile-de-France														6		-100%
Champagne-Ardenne	59													352	59	-83%
Picardie	0	0	0	0										33	0	-99%
Haute-Normandie	20	57	31	18										189	126	-33%
Centre	35	67	16											97	118	21%
Basse-Normandie	440	403	370	425										760	1 638	116%
Bourgogne	21	1	2	1										889	25	-97%
Nord-Pas-de-Calais	1	15	14	36										163	65	-60%
Lorraine	19	20	20	27										81	86	5%
Alsace																
Franche-Comté	11		9	50										68	70	3%
Pays de la Loire	850	1 637	1 381	1 433										3 605	5 300	47%
Bretagne	1 328	2 784	5 416	3 810										16 517	13 338	-19%
Poitou-Charentes	234	605	621	442										1 949	1 902	-2%
Aquitaine		117												266	117	-56%
Midi-Pyrénées	370	104	48	74										2 285	595	-74%
Limousin	10	8	2	2										32	21	-36%
Rhône- Alpes	445	595	460	564										1 876	2 064	10%
Auvergne	243	425	507	442										1 623	1 616	0%
Languedoc-Roussillon	196	251	237	212										903	896	-1%
PACA	20	30	29	34										149	113	-24%
France	4 301	7 117	9 163	7 568										31 843	28 149	-12%

unité : tonne

Stocks en pois														oct-11	oct-12	%
	juil.	août	sept	oct	nov	déc	janv	févr	mars	avr	mai	juin				
Ile-de-France	7	7	7											17		-100%
Champagne-Ardenne														8	1	-93%
Picardie	1	1	1	1										136	77	-43%
Haute-Normandie	30	65	95	77										20	27	34%
Centre	156	164	250	120										26	120	363%
Basse-Normandie	11	10	8	7										47	7	-85%
Bourgogne	2	6	1	1										0	1	75%
Nord-Pas-de-Calais	14	22	19	14										5	14	196%
Lorraine																
Alsace																
Franche-Comté			28	3											3	
Pays de la Loire	642	658	1 057	1 111										339	1 111	227%
Bretagne	890	1 497	1 871	1 882										1 097	1 882	72%
Poitou-Charentes	468	325	339	427										378	427	13%
Aquitaine																
Midi-Pyrénées	108	87	72	96										140	96	-31%
Limousin	7	10	8	6										40	6	-85%
Rhône- Alpes	218	227	235	145										317	145	-54%
Auvergne	127	159	139	145										252	145	-43%
Languedoc-Roussillon	62	34	69	50										93	50	-46%
PACA	84	64	66	51										51	51	-2%
France	2 848	3 334	4 264	4 160										2 965	4 160	40%

unité : tonne

Grains mis en œuvre en pois

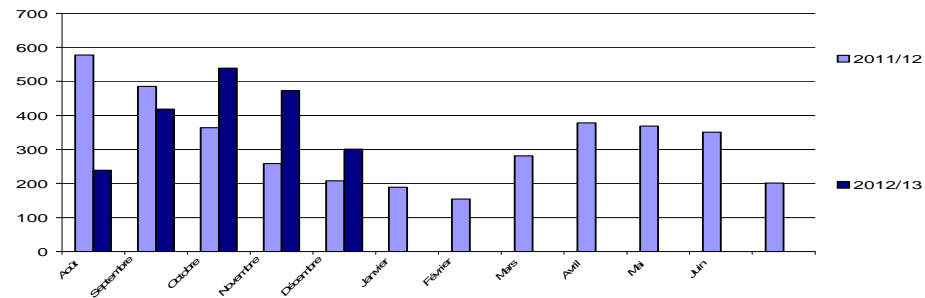

féverole

Evolution des FAB oléoprotéagineux fin octobre

Grains mis en œuvre en féveroles															
	juil.	août	sept	oct	nov	déc	janv	févr	mars	avr	mai	juin	2010/11	2011/12	%
Picardie	19		7	11									37	37	1%
Centre	92	27	98	117									198	334	69%
Basse-Normandie	2		1	2									13	6	-56%
Nord-Pas-de-Calais	7	8	8	34									239	58	-76%
Lorraine	0												22	0	-99%
Pays-de-la-Loire	122	166	153	186									674	627	-7%
Bretagne	353	333	245	197									1 581	1 128	-29%
Aquitaine	65	82	147	23									165	316	91%
Midi-Pyrénées	2	3	3	3									7	11	65%
Limousin															
Rhône-Alpes	54	96	210	285									751	645	-14%
Auvergne	109	103	39	103									285	354	24%
France	826	817	911	962									3 971	3 515	-11%

Stocks en féveroles															
	juil.	août	sept	oct	nov	déc	janv	févr	mars	avr	mai	juin	oct 2011	oct 2012	%
Picardie	18	18	28	18									32	18	-45%
Centre		3	24	24									27	24	-13%
Basse-Normandie	9	9	8	6									39	6	-85%
Nord-Pas-de-Calais	19	34	30	26									13	26	104%
Lorraine															
Franche-Comté															
Pays-de-la-Loire	130	50	87	71									144	71	-51%
Bretagne	131	147	106	127									220	127	-42%
Aquitaine	32	108	21	28									27	28	3%
Midi-Pyrénées															
Rhône-Alpes	148	138	77	76									116	76	-35%
Auvergne	66	23	47	38									16	38	142%
France	553	531	429	413									635	413	-35%

Grains mis en œuvre en féveroles

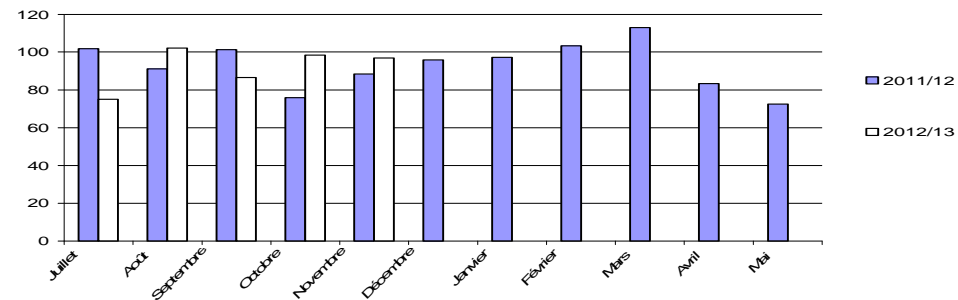

Tourteaux colza

Evolution régionale des grains mis en œuvre et des stocks des FAB fin octobre graines et tourteaux

Grains mis en œuvre en tourteaux colza															
	juil.	août	sept	oct	nov	déc	janv	févr	mars	avr	mai	juin	2010/11	2011/12	%
Ile-de-France															
Picardie	1 113	1 491	1 692	2 255									4 640	6 550	41%
Haute-Normandie	791	971	1 028	1 295									2 946	4 085	39%
Centre	1 293	1 192	1 017	1 322									5 883	4 823	-18%
Basse-Normandie	3 890	3 680	4 311	5 129									17 848	17 010	-5%
Bourgogne	5 649	5 928	6 086	7 605									19 986	25 268	26%
Nord-Pas-de-Calais	3 771	4 186	5 498	7 720									16 412	21 175	29%
Lorraine	1	1	1	0										3	
Alsace	1 243	1 346	1 584	1 388									4 752	5 561	17%
Franche-Comté	719	781	821	940									4 204	3 261	-22%
Pays de la Loire	22 277	26 005	26 744	31 272									102 844	106 298	3%
Bretagne	46 837	56 582	59 573	70 068									205 659	233 059	13%
Poitou-Charentes	7 463	8 642	8 518	11 120									37 581	35 743	-5%
Aquitaine	5 038	5 385	5 748	7 870									23 988	24 042	0%
Midi-Pyrénées	2 076	2 862	2 797	3 700									5 062	11 435	128%
Limousin	921	1 203	1 500	2 394									5 418	6 017	11%
Rhône- Alpes	3 498	3 714	4 211	4 927									17 950	16 950	-9%
Auvergne	3 737	4 445	4 392	4 807									14 098	17 380	23%
Languedoc-Roussillon	149	125	89	161									684	523	-23%
PACA	36	59	101	119									629	314	50%
France	110 500	128 596	135 713	164 088									490 585	538 897	-10%

unité : tonne

Stocks en tourteaux colza																
	juil.	août	sept	oct	nov	déc	janv	févr	mars	avr	mai	juin	oct 2011	oct 2012	%	
Ile-de-France													12		-100%	
Champagne-Ardenne														438	206	-53%
Picardie	158	266	210	206									77	67	-13%	
Haute-Normandie	372	305	230	271									267	271	2%	
Basse-Normandie	248	360	434	448									1 315	448	-66%	
Bourgogne	827	959	1 000	1 080									976	1 080	11%	
Nord-Pas-de-Calais	380	650	419	1 621									1 164	1 621	39%	
Lorraine	142	143	142										142		-100%	
Alsace	672	179	135	234									105	234	123%	
Franche-Comté	66	43	128	142									130	142	9%	
Pays-de-la-Loire	3 077	2 901	2 993	4 111									4 246	4 111	-3%	
Bretagne	6 422	7 971	7 961	9 239									15 430	9 239	-40%	
Poitou-Charentes	980	914	970	1 208									1 094	1 208	10%	
Aquitaine	765	965	1 105	846									997	846	-15%	
Midi-Pyrénées	625	378	422	346									211	346	64%	
Limousin	195	186	206	242									402	242	-40%	
Rhône-Alpes	1 011	1 351	1 167	743									1 000	743	-26%	
Auvergne	682	868	965	833									891	833	-7%	
Languedoc-Roussillon	38	29	29	39									21	39	80%	
Provence-Alpes-Côte d'Azur	70	41,6	28,9	29									71	29		
France	16 749	18 590	18 594	21 705									28 989	21 705	-25%	

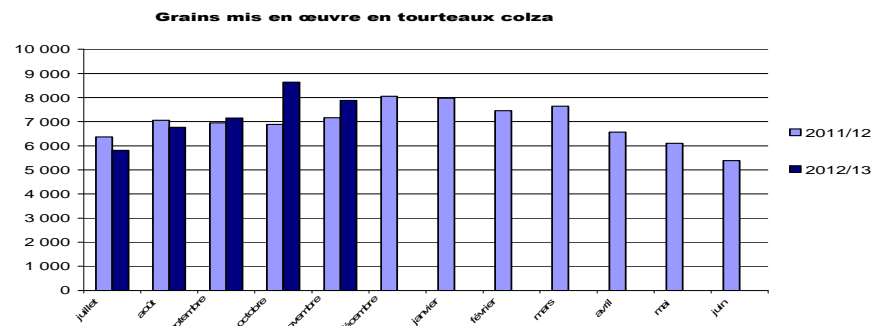

Tourteaux tournesol

Evolution des FAB oléoprotéagineux fin octobre

Grains mis en œuvre en tourteaux tournesol																
	juil.	août	sept	oct	nov	déc	janv	févr	mars	avr	mai	juin	2010/11	2011/12	%	
Ile-de-France													2			
Picardie	629	566	621	613									2 269	2 429	7%	
Haute-Normandie	172	200	175	311									468	859	83%	
Centre	1 356	1 303	848	1 013									3 907	4 520	16%	
Basse-Normandie	2 252	2 125	1 949	1 609									4 360	7 936	82%	
Bourgogne	2 744	3 112	2 692	2 992									7 988	11 541	44%	
Nord-Pas-de-Calais	2 154	2 383	1 659	2 160									7 252	8 356	15%	
Lorraine	20	19	16	27									38	82	117%	
Alsace	404	358	346	443									1 114	1 551	39%	
Franche-Comté	260	335	285	345									1 096	1 225	12%	
Pays-de-la-Loire	15 321	16 382	14 426	14 623									50 653	60 753	20%	
Bretagne	37 056	35 644	30 060	33 509									107 504	136 268	27%	
Poitou-Charentes	7 736	7 910	7 107	7 657									23 837	30 410	28%	
Aquitaine	5 930	6 007	5 381	5 989									22 117	23 307	5%	
Midi-Pyrénées	2 156	2 293	1 946	2 101									3 758	8 495	126%	
Limousin	540	682	700	825									2 531	2 748	9%	
Rhône-Alpes	4 155	3 829	3 126	3 079									11 297	14 189	26%	
Auvergne	2 798	3 407	3 236	2 806									7 039	12 247	74%	
Languedoc-Roussillon	249	173	131	102									867	655	-25%	
PACA	297	190	242	277									1 281	1 006	-21%	
France	86 229	86 919	74 946	80 482									259 379	328 576	27%	

unité : tonne

Stocks en tourteaux tournesol																
	juil.	août	sept	oct	nov	déc	janv	févr	mars	avr	mai	juin	oct 2011	oct 2012	%	
Ile-de-France													10		-100%	
Champagne-Ardenne																
Picardie													232	182	-21%	
Haute-Normandie	21	70	22	24									6	24	300%	
Centre	439	297	259	248									168	248	48%	
Basse-Normandie	450	341	366	402									263	402	53%	
Bourgogne	562	517	742	589									412	589	43%	
Nord-Pas-de-Calais	745	841	619	963									299	963	222%	
Lorraine	56	37	46	10									62	10	-85%	
Alsace	29	29	40	102									29	102	290%	
Franche-Comté	57	39	74	46									52	46	-12%	
Pays-de-la-Loire	3 061	3 664	3 366	3 741									2 496	3 741	50%	
Bretagne	14 433	11 177	9 684	12 085									5 985	12 085	102%	
Poitou-Charentes	1 266	1 249	1 067	1 259									949	1 259	33%	
Aquitaine	1 013	1 177	996	1 083									880	1 083	23%	
Midi-Pyrénées	592	396	489	445									303	445	47%	
Limousin	197	175	109	91									120	91	-25%	
Rhône-Alpes	641	981	661	766									496	766	55%	
Auvergne	676	732	777	744									498	744	50%	
Languedoc-Roussillon	41	88	70	81									56	81	45%	
Provence-Alpes-Côte d'Azur	109,5	139,8	126,2	105,4									94,5	105,4	12%	
France	24 549	22 127	19 690	22 966									13 404	22 966	71%	

Grains mis en œuvre en tourteaux tournesol

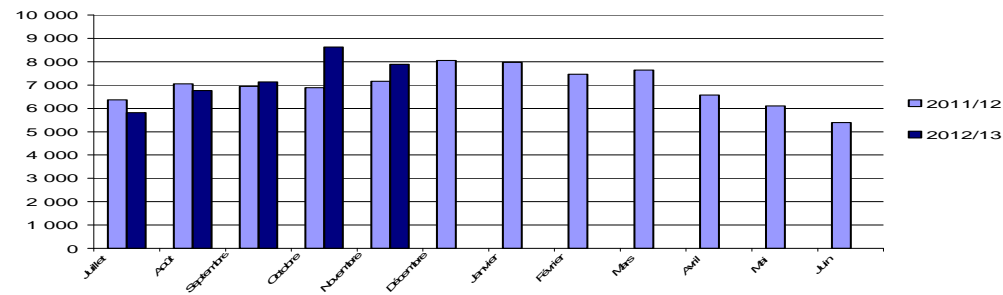

Tourteaux soja

Evolution des FAB oléoprotéagineux fin octobre

Grains mis en œuvre en tourteaux soja															
	juil.	août	sept	oct	nov	déc	janv	févr	mars	avr	mai	juin	2010/11	2011/12	%
Ile-de-France													9 210	7 510	-18%
Picardie	1 900	1 769	1 739	2 101									3 011	4 044	34%
Haute-Normandie	850	1 069	946	1 179									21 776	14 802	-32%
Centre	5 213	4 657	2 253	2 679									13 896	13 659	-2%
Basse-Normandie	3 968	3 125	3 166	3 401									21 853	21 234	-3%
Bourgogne	5 524	5 218	4 766	5 726									23 165	25 950	12%
Nord-Pas-de-Calais	6 232	5 877	5 884	7 956									67	123	84%
Lorraine	31	31	22	40									5 896	6 334	7%
Alsace	1 504	1 566	1 548	1 716									3 094	2 128	-31%
Franche-Comté	466	556	570	536									172 393	172 491	0%
Pays-de-la-Loire	45 616	43 215	39 557	44 102									395 729	358 755	-9%
Bretagne	91 647	88 079	86 263	92 767									72 892	66 772	-8%
Poitou-Charentes	17 569	16 970	14 905	17 328									27 439	24 223	-12%
Aquitaine	6 449	5 711	5 587	6 478									8 103	13 307	64%
Midi-Pyrénées	3 395	3 328	3 015	3 569									4 569	4 064	-11%
Limousin	905	868	985	1 307									32 940	31 884	-3%
Rhône-Alpes	8 506	8 497	6 885	7 997									6 966	11 284	62%
Auvergne	2 849	2 908	2 876	2 651									591	340	-42%
Languedoc-Roussillon	91	82	52	116									2 742	2 221	-19%
PACA	570	565	486	601											
France	203 282	194 090	181 503	202 251									826 331	781 125	-5%

unité : tonne

Stocks en tourteaux soja															
	juil.	août	sept	oct	nov	déc	janv	févr	mars	avr	mai	juin	oct 2011	oct 2012	%
Ile-de-France													18		-100%
Champagne-Ardenne													358	670	87%
Picardie	332	484	592	670									74	116	56%
Haute-Normandie	71	66	173	116									509	722	42%
Centre	725	853	544	722									851	776	-9%
Basse-Normandie	336	959	806	776									1 180	826	-30%
Bourgogne	744	997	842	826									1 326	1 793	35%
Nord-Pas-de-Calais	894	1 076	1 434	1 793									240	34	-86%
Lorraine	255	274	252	34									606	852	41%
Alsace	380	245	512	852									241	235	-2%
Franche-Comté	213	230	181	235									7 791	7 610	-2%
Pays-de-la-Loire	7 137	8 035	8 384	7 610									13 271	15 556	17%
Bretagne	10 726	12 946	13 779	15 556									2 404	2 717	13%
Poitou-Charentes	2 590	2 835	2 760	2 717									1 712	1 569	-8%
Aquitaine	1 177	1 505	1 634	1 569									518	701	35%
Midi-Pyrénées	1 024	765	1 040	701									397	226	-43%
Limousin	218	245	231	226									2 112	2 205	4%
Rhône-Alpes	1 833	2 313	2 766	2 205									940	911	-3%
Auvergne	919	729	910	911									33	43	31%
Languedoc-Roussillon	36	12	32	43									225	236	5%
Provence-Alpes-Côte d'Azur	221	225	261	236											
France	29 831	34 792	37 132	37 800									34 804	37 800	9%

Grains mis en œuvre en tourteaux soja

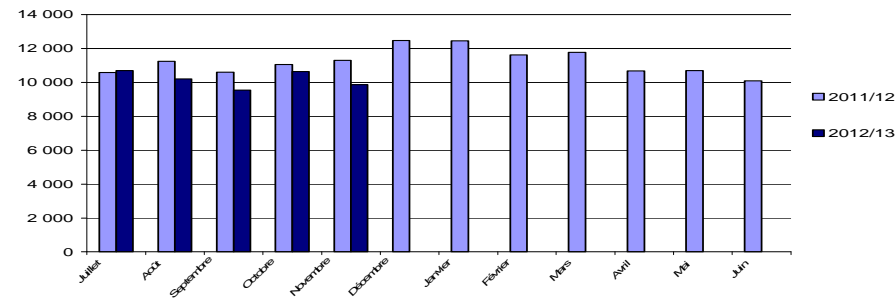

Colza

Evolution régionale de la collecte et des stocks de collecte

situation provisoire au 31 octobre récolte 2011 à 2012

Régions	Collecte juil 12	Collecte août 12	Collecte sep 12	Collecte oct 12	Collecte nov 12	Collecte déc 12	Collecte janv 13	Collecte fév 13	Collecte mars 13	Collecte avril 13	Collecte mai 13	Collecte juin 13	cumul semence au 31.10.12	cumul au 31.10.11	Cumul au 31.10.12	% 11/12
Ile-de-France	216 310	28 481	10 776	9 309										206 604	264 877	-22%
Champagne-Ardenne	510 677	42 867	10 063	5 205										624 883	568 812	10%
Picardie	306 246	123 370	50 850	9 768									206	466 885	490 440	-5%
Haute-Normandie	53 486	129 218	30 865	13 152										253 216	226 722	12%
Centre	452 244	204 911	51 282	104 318									459	606 807	813 214	-25%
Basse-Normandie	25 684	80 243	17 707	6 611										108 446	130 244	-17%
Bourgogne	366 072	38 922	14 220	11 908										418 558	431 123	-3%
Nord-Pas-de-Calais	8 590	52 556	29 910	11 985									6 085	116 641	109 127	7%
Lorraine	197 307	59 657	17 579	8 857										403 430	283 400	42%
Alsace	8 510	1 576	596											15 801	10 682	48%
Franche-Comté	74 773	2 616	3 635	2 050										76 391	83 073	-8%
Pays de la Loire	113 668	57 522	18 795	6 349									2 826	161 233	199 160	-19%
Bretagne	78 864	35 530	4 291	1 987										114 578	120 673	-5%
Poitou-Charentes	284 870	29 623	8 626	5 097									263	263 744	328 479	-20%
Aquitaine	23 953	4 868	969	343									1 072	27 574	31 204	-12%
Midi-Pyrénées	72 770	18 722	3 620	4 937									2 726	74 044	102 776	-28%
Limousin	6 057	1 128	428	895										5 909	8 507	-31%
Rhône- Alpes	53 855	1 742	585	389									527	47 219	57 099	-17%
Auvergne	24 946	3 509	1 528	1 927									61	27 011	31 972	-16%
Languedoc-Roussillon	4 959	2 387	309	62									488	7 763	8 205	-5%
PACA	5 259	197	1	5										5 693	5 462	4%
autres (*)	1 122	705	374											977	2 200	
total FRANCE	2 890 223	920 350	277 011	205 154									14 712	4 033 407	4 307 450	-6%

(*) départements non précisés

Régions	Stock juil 12	Stock août 12	Stock sep 12	Stock oct 12	Stock nov 12	Stock déc 12	Stock janv 13	Stock fév 13	Stock mars 13	Stock avril 13	Stock mai 13	Stock juin 13	cumul semence au 31.10.12	Stock (1) au 31.10.11	Stock (1) au 31.10.12	% 11/12	
Ile-de-France	161 549	151 421	130 141	88 410										32	80 821	88 442	-9%
Champagne-Ardenne	469 011	457 884	425 459	130 165											406 702	130 165	212%
Picardie	331 774	389 806	378 495	309 257									220	328 519	309 478	6%	
Haute-Normandie	59 409	147 539	140 318	101 881									1	147 888	101 882	45%	
Centre	404 948	504 658	443 822	424 453										425 607	424 453	0%	
Basse-Normandie	20 995	64 620	70 967	53 920										52 957	53 920	-2%	
Bourgogne	331 051	308 226	277 669	203 537										218 106	203 537	7%	
Nord-Pas-de-Calais	8 229	64 705	77 113	94 751									2 707	64 938	97 458	-33%	
Lorraine	222 781	245 942	235 050	138 943										233 381	138 943	68%	
Alsace	23 171	35 604	27 387	14 707										17 201	14 707	17%	
Franche-Comté	51 671	41 137	31 024	22 101										26 264	22 101	19%	
Pays de la Loire	92 452	130 804	129 717	105 344									597	78 940	105 941	-25%	
Bretagne	76 391	74 080	58 333	50 985										47 455	50 985	-7%	
Poitou-Charentes	283 991	302 907	279 044	252 733									211	200 766	252 944	-21%	
Aquitaine	21 751	21 945	11 027	10 310									3 204	12 370	13 514	-8%	
Midi-Pyrénées	55 376	60 523	47 147	42 044									1 559	43 426	43 603	0%	
Limousin	2 066	1 481	843	327										877	327	168%	
Rhône- Alpes	46 700	42 568	33 554	29 486									3	24 887	29 490	-16%	
Auvergne	21 732	17 496	12 257	9 123									61	12 053	9 184	31%	
Languedoc-Roussillon	7 762	9 328	10 406	9 912									34	15 208	9 945	53%	
PACA	3 357	2 651	2 352	2 021										6 969	2 021	245%	
autres (*)	68	3 874	3 645														
total FRANCE	2 696 235	3 079 198	2 825 766	2 094 410									8 629	2 445 335	2 103 039	16%	

unité : tonne (*) départements non précisés
cumul(1) = collecte + semences

Colza : évolution des stocks

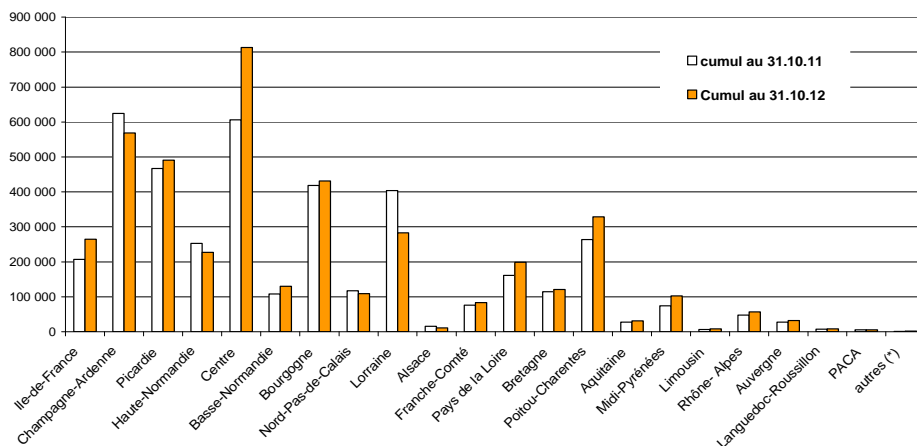
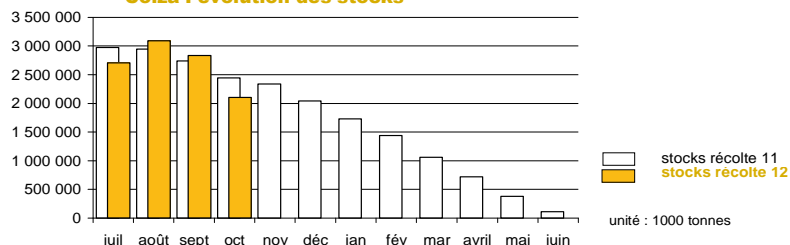

Tournesol

Evolution régionale de la collecte et des stocks de collecte

situation provisoire au 31 octobre récolte 2011 à 2012

Régions	Collecte juil 12	Collecte août 12	Collecte sep 12	Collecte oct 12	Collecte nov 12	Collecte déc 12	Collecte janv 13	Collecte fév 13	Collecte mars 13	Collecte avril 13	Collecte mai 13	Collecte juin 13	cumul semence au 31.10.12	cumul au 31.10.11	Cumul au 31.10.12	% 11/12	
Ile-de-France		64	5 390	2 484										8 803	7 938	11%	
Champagne-Ardenne		16	38 381	6 773										34 214	45 170	-24%	
Picardie			834	943										2 533	1 777	42%	
Haute-Normandie			19	83										72	102	-30%	
Centre	246	367	50 510	48 135										130 489	99 259	31%	
Basse-Normandie	57		152	1 055										2 374	1 264		
Bourgogne		63	48 510	16 581										63 820	65 154	-2%	
Nord-Pas-de-Calais		23	30	53										72	106	-32%	
Lorraine		164	16 649	4 761										7 736	21 575	-64%	
Alsace		53	1 107	88										1 174	1 248	-6%	
Franche-Comté		3	3 542	5 748										11 809	9 292	27%	
Pays de la Loire	34	951	29 041	19 116									444	79 365	49 587	60%	
Bretagne			49	93									45	839	188	346%	
Poitou-Charentes	42	4 164	207 961	71 177										334 606	283 344	18%	
Aquitaine	59	11 990	61 573	20 341									1 948	103 131	95 911	8%	
Midi-Pyrénées	403	27 358	232 046	71 705									939	364 517	332 451	10%	
Limousin			791	2 235										2 883	3 026	-5%	
Rhône- Alpes		2 613	26 223	17 227									3 543	60 920	49 605	23%	
Auvergne	49	79	13 662	4 490										19 787	18 280	8%	
Languedoc-Roussillon	34	1 321	34 592	33 738										41 328	69 685	-41%	
PACA		2 322	6 970	2 595										209	12 096	-10%	
autres (*)			15	4 490											24		
total FRANCE	925	51 550	778 047	333 913									7 129	1 281 301	1 167 083	10%	

(*) départements non précisés

Régions	Stock juil 12	Stock août 12	Stock sep 12	Stock oct 12	Stock nov 12	Stock déc 12	Stock janv 13	Stock fév 13	Stock mars 13	Stock avril 13	Stock mai 13	Stock juin 13	cumul semence au 31.10.12	Stock (1) au 31.10.11	Stock (1) au 31.10.12	% 11/12	
Ile-de-France	210	213	4 319	3 962										4 190	3 962	6%	
Champagne-Ardenne	195	139	34 932	18 672										30 913	18 672	66%	
Picardie	141	171	243	519										419	519	-19%	
Haute-Normandie	141	141	169	243										162	243	-33%	
Centre	2 865	1 873	43 829	69 916										99 380	69 916	42%	
Basse-Normandie	54	54	62	936										1 774	936	90%	
Bourgogne	1 422	1 526	38 350	53 178										40 877	53 178	-23%	
Nord-Pas-de-Calais																	
Lorraine	1 202	1 436	23 932	20 274										20 143	20 274	-1%	
Alsace	1 629	1 194	7 668	4 865										5 583	4 865	15%	
Franche-Comté	18	21	1 756	3 024										5 515	3 024	82%	
Pays de la Loire	2 486	3 197	24 203	31 367									443	51 060	31 810	61%	
Bretagne	289	374	397	810										810	810	0%	
Poitou-Charentes	18 975	19 591	203 163	250 773									5	290 277	250 778	16%	
Aquitaine	2 065	11 938	67 204	80 345									1 667	76 542	82 012	-7%	
Midi-Pyrénées	14 640	31 441	219 681	235 302									1 190	223 375	236 493	-6%	
Limousin	33	24	291	1 115										1 091	1 115	-2%	
Rhône- Alpes	2 189	4 444	21 975	30 188									2 170	47 578	32 358	47%	
Auvergne	300	306	11 683	14 735										11 778	14 735	-20%	
Languedoc-Roussillon	3 227	2 676	29 137	4 030										40 737	4 030	911%	
PACA	121	2 585	7 854	55 412									220	10 392	55 632	-81%	
autres (*)				48													
total FRANCE	52 201	83 342	740 851	879 717									5 695	962 598	885 364	9%	

unité : tonne

cumul(1) = collecte + semences

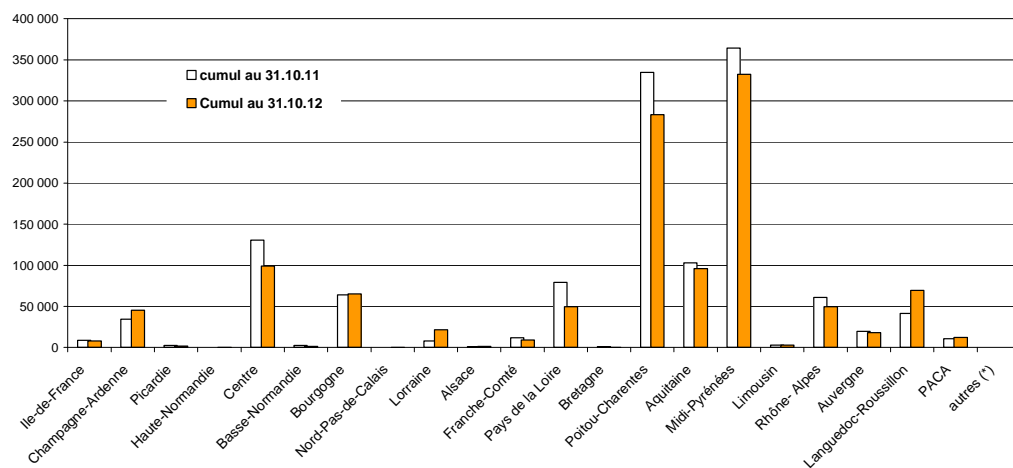
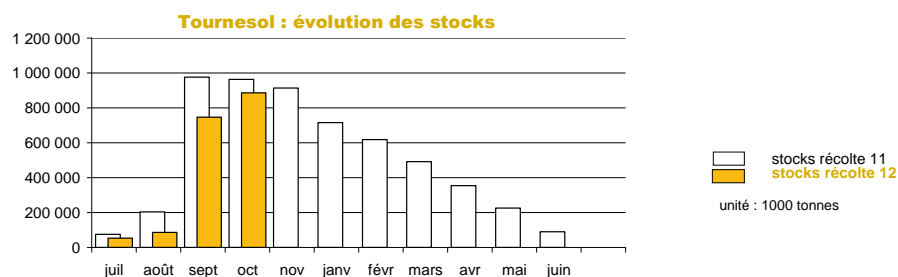

Soja

Evolution régionale de la collecte et des stocks de collecte

situation provisoire au 31 octobre récolte 2011 à 2012

Régions	Collecte juil 12	Collecte août 12	Collecte sep 12	Collecte oct 12	Collecte nov 12	Collecte déc 12	Collecte Janv 13	Collecte fév 13	Collecte mars 13	Collecte avril 13	Collecte mai 13	Collecte juin 13	cumul semence au 31.10.12	cumul au 31.10.11	Cumul au 31.10.12	% 11/12
Ile-de-France	19													37	19	-100%
Champagne-Ardenne				164											164	-77%
Picardie														8		
Haute-Normandie														223	98	129%
Centre			86	12												
Basse-Normandie																
Bourgogne	185	5	3 131	8 995									278	15 739	12 593	25%
Nord-Pas-de-Calais																
Lorraine	1	36												34	36	-7%
Alsace	1		3 999	1 025										5 405	5 025	8%
Franche-Comté		2	2 940	7 386										9 826	10 328	-5%
Pays de la Loire														120		
Bretagne			19											56	19	194%
Poitou-Charentes	0		4	117										277	120	130%
Aquitaine	212	120	851	3 530									568	11 163	5 281	111%
Midi-Pyrénées	352	715	2 473	14 062									85	24 767	17 686	40%
Limousin				6										120	6	-100%
Rhône- Alpes	10	3 992	6 057										1 487	14 688	11 546	27%
Auvergne			200	83										294	283	4%
Languedoc-Roussillon			33	199									66	168	298	-44%
PACA				448										548	448	
autres (*)																
total FRANCE	769	888	17 726										2 483	83 353	63 950	30%

(*) départements non précisés

Régions	Stock juil 12	Stock août 12	Stock sep 12	Stock oct 12	Stock nov 12	Stock déc 12	Stock janv 13	Stock fév 13	Stock mars 13	Stock avril 13	Stock mai 13	Stock juin 13	cumul semence au 31.10.12	Stock (1) au 31.10.11	Stock (1) au 31.10.12	% 11/12
Ile-de-France	18	7	6	27											27	
Champagne-Ardenne	18	18	95	1 587										772	1 587	-51%
Picardie														58		FAUX
Haute-Normandie														8		FAUX
Centre	224	224	21	23										232	23	927%
Basse-Normandie																
Bourgogne	783	716	2 935	7 695									278	14 539	7 972	82%
Nord-Pas-de-Calais																
Lorraine																
Alsace	2 990	2 988	6 998	8 087										5 823	8 087	-28%
Franche-Comté	131	110	2 376	4 898										8 398	4 898	71%
Pays de la Loire	62	40	67											9	67	-87%
Bretagne		12	7	26										28	26	6%
Poitou-Charentes	67	67	60	182										191	182	5%
Aquitaine	3 661	2 442	1 571	4 000									616	15 383	4 616	233%
Midi-Pyrénées	6 396	4 832	5 708	16 507									180	26 245	16 687	57%
Limousin																
Rhône- Alpes	1 767	882	4 084	8 450									1 786	13 584	10 236	33%
Auvergne	380	321	286	513										235	513	-54%
Languedoc-Roussillon	15	27	184	918									170	1 615	1 088	48%
PACA	1	1	1	550										426	550	-22%
autres (*)															71	
total FRANCE	16 514	12 686	24 330	53 528									3 029	87 618	56 557	55%

unité : tonne (*) départements non précisés

cumul(1) = collecte + semences

Soja : évolution des stocks

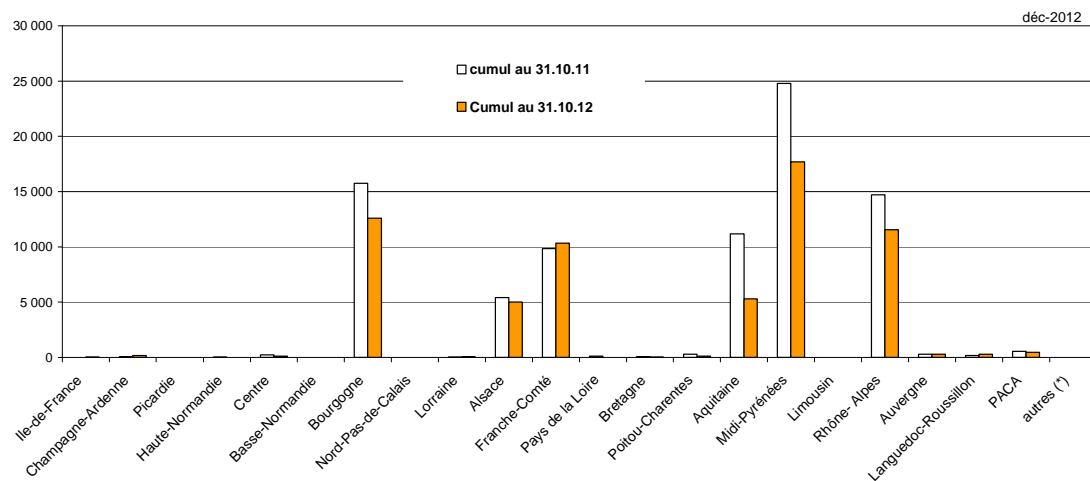
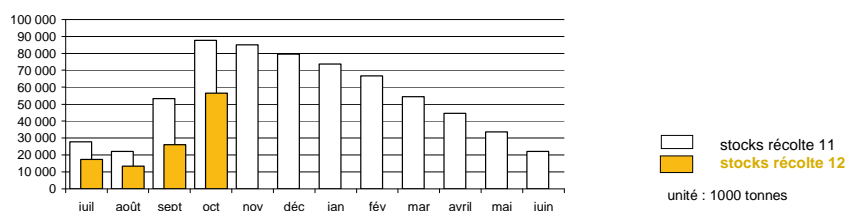

Lin oléagineux

Evolution régionale de la collecte et des stocks de collecte

situation provisoire au 31 octobre récolte 2011 à 2012

Régions	Collecte juil 12	Collecte août 12	Collecte sep 12	Collecte oct 12	Collecte nov 12	Collecte déc 12	Collecte janv 13	Collecte fév 13	Collecte mars 13	Collecte avril 13	Collecte mai 13	Collecte juin 13	cumul semence au 31.10.12	cumul au 31.10.11	Cumul au 31.10.12	% 11/12
Ile-de-France	34	18	75	55										208	181	
Champagne-Ardenne	28	63	48											87	138	
Picardie	77	147	43	45										1 426	312	357%
Haute-Normandie		34	45	88										301	168	80%
Centre	112	1 140	286	428										2 763	1 965	41%
Basse-Normandie		16												19	16	16%
Bourgogne	29	70	24	60										101	182	-45%
Nord-Pas-de-Calais				31										173	31	462%
Lorraine		104	178	76										71	358	-80%
Alsace																
Franche-Comté		30	96	23										488	149	227%
Pays de la Loire	1 645	901	248	52										3 841	2 846	35%
Bretagne	288	600	41	17										2 463	947	160%
Poitou-Charentes	866	1 002	719	146										2 879	2 734	5%
Aquitaine	3	116	13											178	132	35%
Midi-Pyrénées	1 109	957	159	97										2 641	2 322	14%
Limousin																
Rhône- Alpes																
Auvergne																
Languedoc-Roussillon		20	25	1										38	45	-15%
PACA														12		
autres (*)																
total FRANCE	4 189	5 217	2 000	1 119										17 689	12 525	41%

(*) départements non précisés

Régions	Stock juil 12	Stock août 12	Stock sep 12	Stock oct 12	Stock nov 12	Stock déc 12	Stock janv 13	Stock fév 13	Stock mars 13	Stock avril 13	Stock mai 13	Stock juin 13	cumul semence au 31.10.12	Stock (1) au 31.10.11	Stock (1) au 31.10.12	% 11/12
Ile-de-France															35	
Champagne-Ardenne	59	122	140	122										64	122	-48%
Picardie	24	62	38	37									269	547	306	79%
Haute-Normandie	19	68	97	210									416	409	626	-35%
Centre	214	1 178	1 242	1 175										1 120	1 175	-5%
Basse-Normandie														30		
Bourgogne	43	132	88	87										30	87	-65%
Nord-Pas-de-Calais	0	0	0	0										37	0	18500%
Lorraine		104	226	213										40	213	-81%
Alsace																
Franche-Comté																
Pays de la Loire	1 660	2 156	2 124	1 912										1 986	1 912	4%
Bretagne	381	1 143	1 179	1 069										1 215	1 069	14%
Poitou-Charentes	1 000	1 722	2 118	1 990										1 150	1 990	-42%
Aquitaine		12	12	12										23	12	89%
Midi-Pyrénées	1 469	2 064	2 107	1 835										669	1 835	-64%
Limousin																
Rhône- Alpes	4	4	4	4										6	4	34%
Auvergne	20	12	55	47											47	-100%
Languedoc-Roussillon	17	58	68	69										38	69	-45%
PACA	18	18	18	18										18	18	0%
autres (*)																
total FRANCE	4 928	8 858	9 517	8 801									685	7 417	9 486	-22%

unité : tonnes

(*) départements non précisés

cumul(1) = collecte + semences

Lin : évolution des stocks

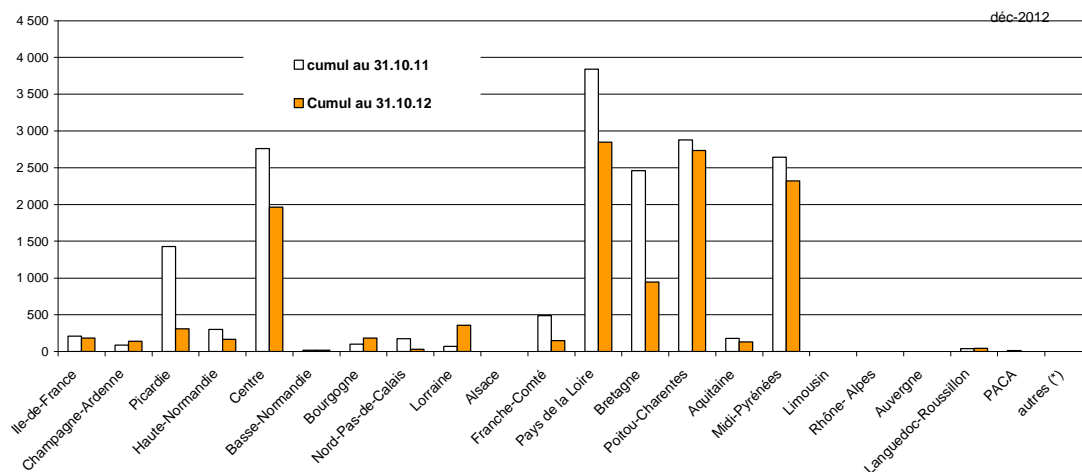
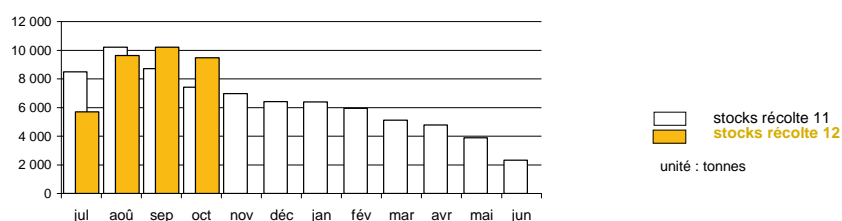

Pois

Evolution régionale de la collecte et des stocks de collecte

situation provisoire au 31 octobre récolte 2011 à 2012

Régions	Collecte juil 12	Collecte août 12	Collecte sep 12	Collecte oct 12	Collecte nov 12	Collecte déc 12	Collecte janv 13	Collecte fév 13	Collecte mars 13	Collecte avril 13	Collecte mai 13	Collecte juin 13	cumul semence au 31.10.12	cumul au 31.10.11	Cumul au 31.10.12	% 11/12	
Ile-de-France	16 813	6 398	1 868	1 039									45	28 910	26 163	10%	
Champagne-Ardenne	38 897	9 235	835	269									548	53 121	49 784	7%	
Picardie	17 511	43 900	4 188	2 325									2 309	80 652	70 233	15%	
Haute-Normandie	748	7 242	5 589	1 044										20 917	14 623	43%	
Centre	14 753	14 313	8 549	5 909									614	56 410	44 138	28%	
Basse-Normandie	1 497	6 609	3 870	1 307									359	13 140	13 640	-4%	
Bourgogne	18 600	3 935	2 066	776									165	21 979	25 543	-14%	
Nord-Pas-de-Calais	35	1 313	1 019	923									379	6 568	3 668	79%	
Lorraine	5 005	4 569	1 307	611									27	5 186	11 520	-55%	
Alsace			7											157	7	2052%	
Franche-Comté	195	51	64	22										310	332	-7%	
Pays de la Loire	5 161	4 702	2 066	604									525	15 552	13 058	19%	
Bretagne	1 813	2 963	410	220									495	13 472	5 900	128%	
Poitou-Charentes	33 127	2 870	1 719	688									519	28 398	38 923	-27%	
Aquitaine	386	3	11	5									78	438	483	-9%	
Midi-Pyrénées	5 919	1 963	534	381									558	9 020	9 355	-4%	
Limousin	140	113	6											32	259	-89%	
Rhône-Alpes	2 671	119	80	132									326	3 991	3 328	20%	
Auvergne	518	368	53	70										1 357	1 010	34%	
Languedoc-Roussillon	2 184	366	166	136									406	5 789	3 257	78%	
PACA	1 882	98	2	18									336	3 754	2 336	61%	
autres(*)	50														50		
total FRANCE	167 905	111 128	34 410	16 479									7 689	369 154	337 611	9%	

(*) départements non précisés

Régions	Stock juil 12	Stock août 12	Stock sep 12	Stock oct 12	Stock nov 12	Stock déc 12	Stock janv 13	Stock fév 13	Stock mars 13	Stock avril 13	Stock mai 13	Stock juin 13	cumul semence au 31.10.12	Stock (1) au 31.10.11	Stock (1) au 31.10.12	% 11/12	
Ile-de-France	21 073	26 621	27 352	23 486									112	19 410	23 598	-18%	
Champagne-Ardenne	40 890	45 233	41 620	8 110									1	46 517	8 112	473%	
Picardie	23 245	60 270	59 199	52 571									5 596	63 425	58 168	9%	
Haute-Normandie	4 798	9 568	17 867	18 663									2 491	9 362	21 154	-56%	
Centre	19 458	30 620	33 867	34 433									852	38 260	35 285	8%	
Basse-Normandie	1 708	6 821	4 769	3 212									359	5 994	3 571	68%	
Bourgogne	18 049	17 852	16 454	14 942									201	15 140	15 143	0%	
Nord-Pas-de-Calais	227	114	316	855									1 203	6 772	2 057	229%	
Lorraine	4 989	8 066	6 309	4 681									1	3 548	4 682	-24%	
Alsace	8	38	38	38										53	38	39%	
Franche-Comté	211	237	212	188										128	188	-32%	
Pays de Loire	4 869	6 243	5 651	5 125									695	8 153	5 820	40%	
Bretagne	2 005	3 259	1 760	1 678									549	5 295	2 227	138%	
Poitou-Charentes	33 325	34 702	33 522	26 605									870	12 744	27 475	-54%	
Aquitaine	379	263	254	209									422	615	631	-3%	
Midi-Pyrénées	4 225	4 610	3 183	3 194									284	3 111	3 479	-11%	
Limousin	55	52	8	8											8		
Rhône-Alpes	1 974	981	475	280									443	1 959	723	171%	
Auvergne	456	435	383	298									1	662	300	121%	
Languedoc-Roussillon	2 531	2 377	1 268	1 965									263	1 737	2 227	-22%	
PACA	1 503	1 137	753	730										1 824	730	150%	
autres(*)															30		
total FRANCE	185 978	259 496	255 259	201 271									14 344	244 738	215 615	14%	

unité : tonne (*) départements non précisés

cumul(1) = collecte + semences

Pois : évolution des stocks

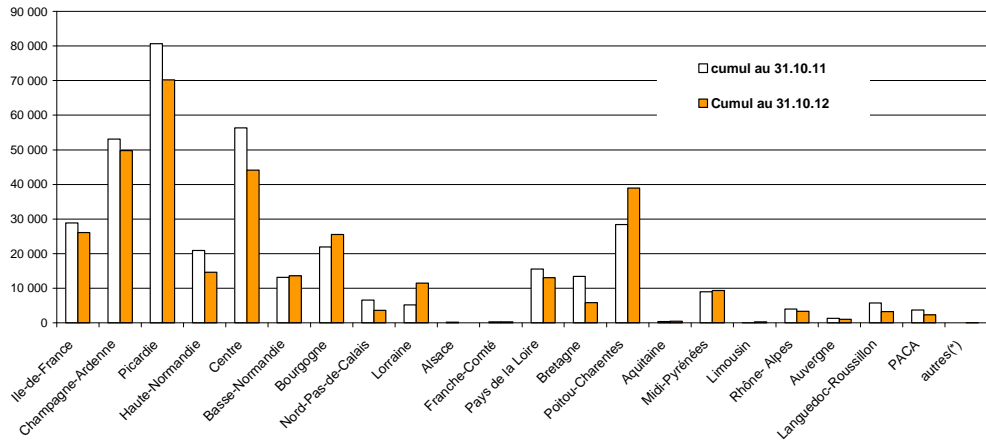
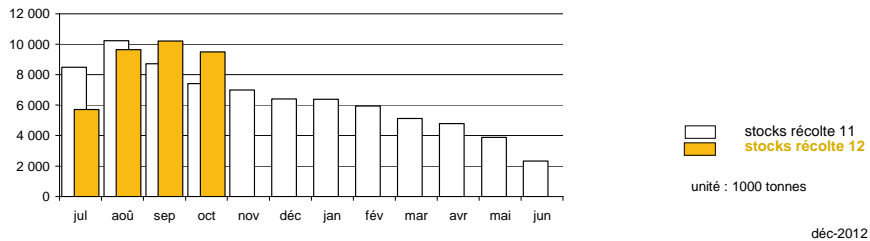

Féverole

Evolution régionale de la collecte et des stocks de collecte

situation provisoire au 31 octobre récolte 2011 à 2012

Régions	Collecte juil 12	Collecte août 12	Collecte sep 12	Collecte oct 12	Collecte nov 12	Collecte déc 12	Collecte janv 13	Collecte fév 13	Collecte mars 13	Collecte avril 13	Collecte mai 13	Collecte juin 13	cumul semences au 31.10.12	cumul au 31.10.11	Cumul au 31.10.12	% 11/12
Ile-de-France	4	39 493	9 318	1 551									50 367	50 689	50 522	0%
Champagne-Ardenne	148	11 381	3 542	212									15 284	20 421	15 639	31%
Picardie	52	29 314	24 874	3 495									57 736	66 972	58 535	14%
Haute-Normandie	17	805	15 411	4 146									20 377	18 974	20 377	-7%
Centre	91	955	1 091	850									2 987	2 695	3 147	-14%
Basse-Normandie		4 894	6 997	1 379									13 271	11 922	13 271	-10%
Bourgogne	57	850	155	254									1 315	2 004	1 359	47%
Nord-Pas-de-Calais	6	70	6 783	5 153									12 012	16 557	12 446	33%
Lorraine	126	451	407	78									1 062	930	1 062	-12%
Alsace																
Franche-Comté	11	77	15	64									167	164	167	-2%
Pays de la Loire	263	947	732	141									2 083	2 126	2 083	2%
Bretagne	46	455	412	261									1 174	2 309	1 174	97%
Poitou-Charentes	254	313	22	11									601	685	601	14%
Aquitaine	501	242	61	9									813	609	834	-27%
Midi-Pyrénées	1 032	300	249	64									1 645	2 015	1 645	22%
Limousin																
Rhône- Alpes	113	42											154	64	154	-58%
Auvergne	16	19											34	93	34	169%
Languedoc-Roussillon	20	5	27										52	71	52	37%
PACA		103											103		103	-100%
autres (*)			39	98									137		137	-100%
total FRANCE	2 755	90 716	70 136	17 766									181 373	199 299	183 342	9%

(*) départements non précisés

Régions	Stock juil 12	Stock août 12	Stock sep 12	Stock oct 12	Stock nov 12	Stock déc 12	Stock janv 13	Stock fév 13	Stock mars 13	Stock avril 13	Stock mai 13	Stock juin 13	cumul semences au 31.10.12	Stock (1) au 31.10.11	Stock (1) au 31.10.12	% 11/12
Ile-de-France	1 378	35 756	28 682	23 298									2 056	34 460	25 354	36%
Champagne-Ardenne	906	10 852	10 670	3 760									623	17 763	4 383	305%
Picardie	3 215	28 443	29 645	22 174									837	42 481	23 011	85%
Haute-Normandie	372	1 512	13 813	13 935									1 632	7 522	15 567	-52%
Centre	455	912	1 068	1 027									281	2 488	1 308	90%
Basse-Normandie	234	4 885	10 710	10 559									12 365	10 559	10 559	17%
Bourgogne	358	1 006	935	908									44	1 225	952	29%
Nord-Pas-de-Calais	1 232	3 014	9 072	11 758									503	15 704	12 261	28%
Lorraine	355	889	997	609										1 321	609	117%
Alsace																
Franche-Comté		18														
Pays de la Loire	603	1 378	1 326	969									48	1 192	1 017	17%
Bretagne	241	619	899	805										1 682	805	109%
Poitou-Charentes	444	584	582	791										477	791	-40%
Aquitaine	1 181	895	826	699									16	937	715	31%
Midi-Pyrénées	1 267	1 465	1 080	840									78	886	917	-3%
Limousin																
Rhône- Alpes	41	82	43	3 306										10	3 306	-100%
Auvergne	52	52	37	20										13	20	-37%
Languedoc-Roussillon	302	211	275	364										60	364	
PACA	3													5		
autres (*)																
total FRANCE	12 639	92 570	110 661	95 820									6 118	140 591	101 939	38%

unité : tonne (*) départements non précisés
cumul(1) = collecte + semences

Féverole : évolution des stocks

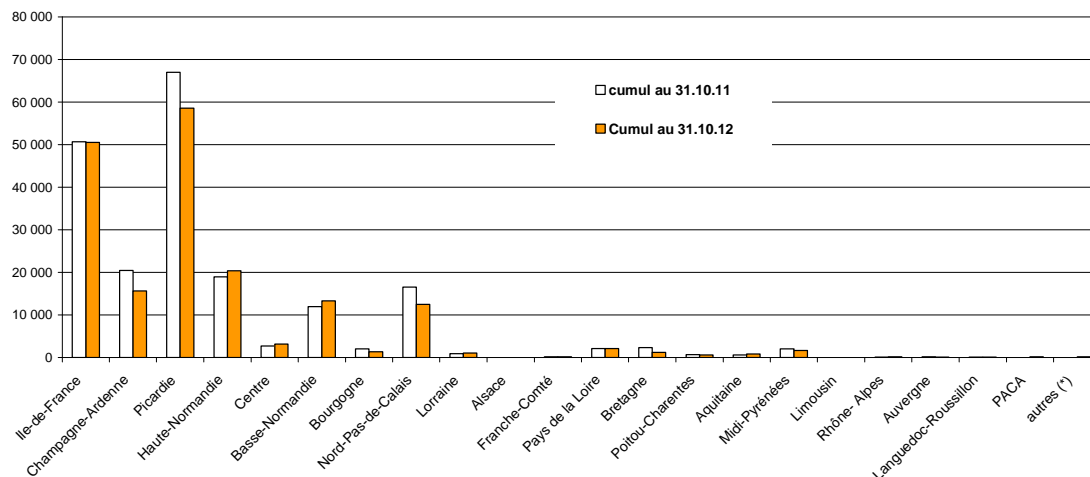
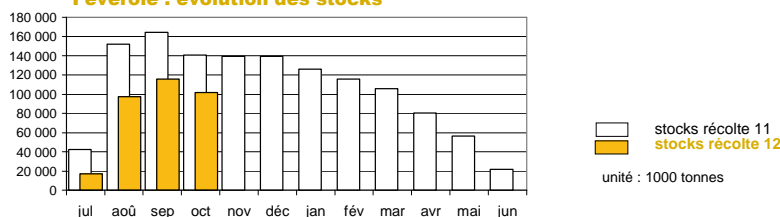

Lupin

Evolution régionale de la collecte et des stocks de collecte

situation provisoire au 31 octobre récolte 2011 à 2012

Régions	Collecte juil 12	Collecte août 12	Collecte sep 12	Collecte oct 12	Collecte nov 12	Collecte déc 12	Collecte janv 13	Collecte fév 13	Collecte mars 13	Collecte avril 13	Collecte mai 13	Collecte juin 13	cumul semence au 31.10.12	cumul au 31.10.11	Cumul au 31.10.12	% 11/12
Ile-de-France																
Champagne-Ardenne																
Picardie																
Haute-Normandie																
Centre	23	15	28	13										21	80	-74%
Basse-Normandie																
Bourgogne																
Nord-Pas-de-Calais														1		
Lorraine																
Alsace																
Franche-Comté																
Pays de la Loire		261	555	12									62	722	890	
Bretagne			83											165	83	100%
Poitou-Charentes	4	904	54	8										1 811	970	87%
Aquitaine																
Midi-Pyrénées			7											39	7	485%
Limousin			12												12	-100%
Rhône- Alpes			16												16	-100%
Auvergne														22		
Languedoc-Roussillon																
PACA																
autres (*)																
total FRANCE	27	1 214	720	34									62	2 781	2 057	35%

(*) départements non précisés

Régions	Stock juil 12	Stock août 12	Stock sep 12	Stock oct 12	Stock nov 12	Stock déc 12	Stock janv 13	Stock fév 13	Stock mars 13	Stock avril 13	Stock mai 13	Stock juin 13	cumul semence au 31.10.12	Stock (1) au 31.10.11	Stock (1) au 31.10.12	% 11/12
Ile-de-France																
Champagne-Ardenne																
Picardie																
Haute-Normandie																
Centre	0	0												0		
Basse-Normandie													198			
Bourgogne																
Nord-Pas-de-Calais														20	51	-61%
Lorraine																
Alsace																
Franche-Comté																
Pays de la Loire	523	675	1 454	1 481										1 844	1 598	
Bretagne			49	14										5	14	-62%
Poitou-Charentes	1 629	2 301	1 768	1 528										3 943	1 528	158%
Aquitaine				0											0	-100%
Midi-Pyrénées			7	7	0									73	23	216%
Limousin																
Rhône- Alpes			16	16	16									11	22	-52%
Auvergne														32		
Languedoc-Roussillon																
PACA																
autres (*)																
total FRANCE	2 152	2 998	3 292	3 039									198	5 929	3 237	83%

unité : tonnes (*) départements non précisés
cumul (1) = stocks + stocks semence

Lupin : évolution des stocks

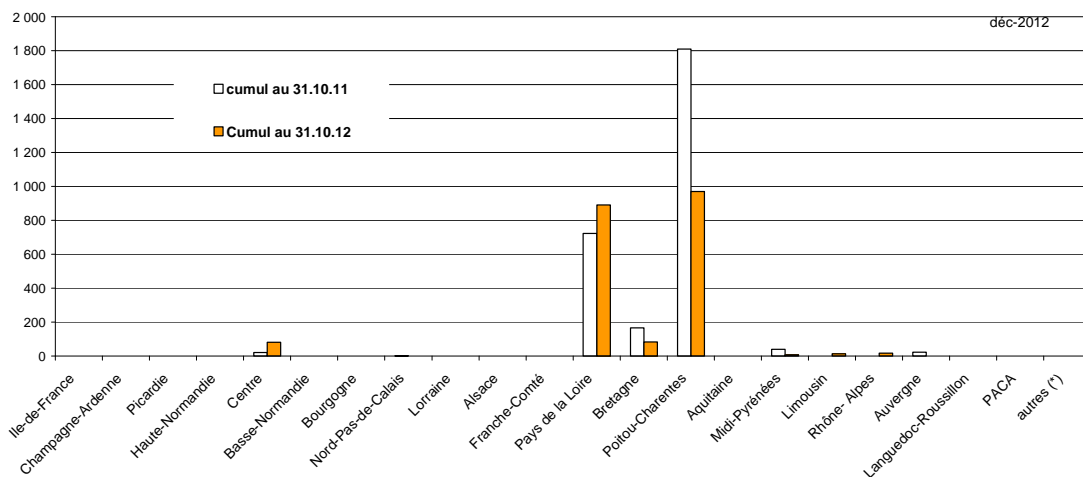
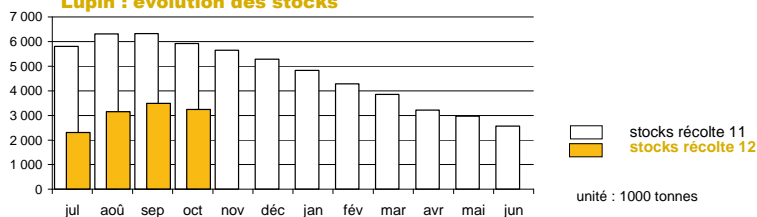

Collectes et stocks départementaux au 31 octobre 2012

Marché des oléo-protéagineux
décembre 2012

Collecte des oléagineux récolte 2012

situation provisoire au 31 octobre (arrêtée à 03/12/2012 après régularisations)

Les chiffres sont issus des collectes de la campagne 2012/13. L'étude est réalisée à partir du département de production et les graines sont d'origine française.

	colza				tournesol				soja				lin oléagineux			
	coop	négoce	autres	total	coop	négoce	autres	total	coop	négoce	autres	total	coop	négoce	autres	total
12 ILE-DE-FRANCE																
75 ville-de-Paris	496	380	0	875	73	70	0	144	0	0	0	0	0	0	0	0
77 seine et marne	101 655	55 753	0	157 408	3 663	2 060	0	5 723	0	0	0	0	94	0	0	94
78 yvelines	22 534	15 634	0	38 168	406	102	0	508	0	19	0	19	26	15	0	41
91 essonne	26 171	20 617	0	46 788	630	771	0	1 401	0	0	0	0	0	0	0	0
92 hauts de seine	35	47	0	82	48	98	0	146	0	0	0	0	0	0	0	0
93 seine st denis	46	0	0	46	0	0	0	0	0	0	0	0	0	0	0	0
94 val de marne	67	116	0	183	0	0	0	0	0	0	0	0	0	0	0	0
95 val d'oise	14 841	6 486	0	21 327	0	0	0	0	0	0	0	0	47	0	0	47
total	165 843	99 033	0	264 877	4 821	3 101	0	7 922	0	19	0	19	166	15	0	181
08 CHAMPAGNE-ARDENNE																
08 ardennes	63 337	6 274	0	69 611	507	34	0	541	0	0	0	0	93	0	0	93
10 aube	87 278	64 939	0	152 218	17 960	5 318	0	23 278	0	0	0	0	89	0	0	89
51 marne	234 389	43 682	0	278 071	15 474	1 096	0	16 570	21	0	0	21	14	0	0	14
52 haute marne	36 647	32 704	0	69 351	6 104	4 971	0	11 074	0	156	0	156	0	0	0	0
total	421 651	147 600	0	569 251	40 045	11 419	0	51 464	21	156	0	177	196	0	0	196
19 PICARDIE																
02 aisne	124 645	58 136	0	182 781	1 496	148	0	1 644	0	0	0	0	0	0	0	0
60 oise	130 784	36 589	29	167 403	281	106	0	387	0	0	0	0	267	45	0	312
80 somme	93 064	47 329	0	140 393	0	0	0	0	0	0	0	0	0	0	0	0
total	348 493	142 054	29	490 577	1 777	253	0	2 031	0	0	0	0	267	45	0	312
11 HAUTE-NORMANDIE																
27 eure	73 586	69 438	800	143 824	102	0	0	102	0	0	0	0	168	0	0	168
76 seine maritime	50 475	31 938	484	82 898	0	0	0	0	0	0	0	0	0	0	0	0
total	124 061	101 376	1 284	226 722	102	0	0	102	0	0	0	0	168	0	0	168
07 CENTRE																
18 cher	77 776	51 034	1 056	129 867	12 519	12 129	0	24 648	0	86	0	86	0	36	0	36
28 eure et loir	153 547	74 548	783	228 878	481	267	0	747	0	0	0	0	158	222	142	522
36 indre	54 156	65 072	32	119 260	7 753	10 108	0	17 861	0	0	0	0	0	178	0	178
37 indre et loire	56 741	45 246	0	101 987	23 014	14 839	0	37 853	0	0	0	0	8	923	0	931
41 loir et cher	76 685	46 690	372	123 747	3 643	3 571	0	7 215	0	0	0	0	0	82	52	135
45 loiret	60 907	48 633	0	109 540	5 937	4 998	0	10 935	0	12	0	12	143	21	0	164
total	479 811	331 224	2 243	813 279	53 347	45 912	0	99 259	0	98	0	98	309	1 462	194	1 965
04 BASSE-NORMANDIE																
14 calvados	42 015	19 743	13	61 772	138	160	0	299	0	0	0	0	0	0	0	0
50 manche	5 569	2 364	592	8 524	0	0	0	0	0	0	0	0	0	0	0	0
61 orne	34 086	23 127	2 739	59 952	537	406	0	943	0	0	0	0	0	16	0	16
total	81 670	45 234	3 344	130 249	676	566	0	1 242	0	0	0	0	0	16	0	16
05 BOURGOGNE																
21 côte d'or	98 990	34 582	1 774	135 347	17 938	7 848	586	26 373	4 725	2 295	357	7 377	27	0	0	27
58 nièvre	38 553	29 797	208	68 558	3 921	3 522	0	7 443	0	108	0	108	1	22	0	24
71 saône et loire	39 222	1 227	2 543	42 993	7 993	2 19	211	8 422	4 701	118	234	5 053	0	0	0	0
89 yonne	115 675	68 727	0	184 402	13 690	9 374	0	23 064	56	0	0	56	131	0	0	131
total	292 440	134 334	4 525	431 299	43 542	20 962	797	65 301	9 482	2 521	590	12 593	160	22	0	182
17 NORD-PAS-DE-CALAIS																
59 nord	19 926	17 741	4 979	42 646	6	53	0	59	0	0	0	0	0	0	0	0
62 pas de calais	38 371	27 859	251	66 481	0	47	0	47	0	0	0	0	0	31	0	31
total	58 297	45 599	5 230	109 127	6	100	0	106	0	0	0	0	0	31	0	31
15 LORRAINE																
54 meurthe et moselle	45 310	20 242	275	65 826	6 383	2 630	321	9 333	1	0	0	1	39	0	0	39
55 meuse	68 342	34 002	0	102 344	4 494	1 186	0	5 680	0	0	0	0	91	149	0	240
57 moselle	69 089	29 815	51	98 955	1 834	2 208	0	4 042	36	0	0	36	35	0	0	35
88 vosges	13 231	3 084	0	16 315	1 908	758	0	2 667	0	0	0	0	0	45	0	45
total	195 972	87 143	326	283 441	14 619	6 783	321	21 722	36	0	0	36	164	194	0	358
01 ALSACE																
67 bas rhin	4 115	2 325	386	6 825	1 126	57	0	1 184	122	511	0	633	0	0	0	0
68 haut rhin	2 376	1 481	0	3 857	2	63	0	64	3 517	875	0	4 392	0	0	0	0
total	6 490	3 806	386	10 682	1 128	120	0	1 248	3 639	1 386	0	5 025	0	0	0	0
10 FRANCHE-COMTE																
25 doubs	3 404	2 016	0	5 420	252	35	0	287	598	567	0	1 165	0	149	0	149
39 jura	14 620	4 939	0	19 559	3 909	1 127	0	5 036	4 522	1 494	13	6 029	0	0	0	0
70 haute saône	32 961	23 119	0	56 080	2 465	1 505	0	3 969	1 580	1 554	0	3 134	0	0	0	0
90 territoire de belfort	557	1 457	0	2 014	0	0	0	0	0	0	0	0	0	0	0	0
total	51 542	31 531	0	83 073	6 625	2 667	0	9 292	6 700	3 616	13	10 328	0	149	0	149
18 PAYS DE LA LOIRE																
44 loire atlantique	13 872	10 418	209	24 499	656	557	0	1 213	0	0	0	0	509	0	0	509
49 maine et loire	22 514	21 668	1 332	45 514	11 550	5 575	107	17 231	0	0	0	0	638	87	11	735
53 mayenne	15 678	19 294	590	35 561	309	511	0	819	0	0	0	0	174	88	6	268
72 sarthe	28 906	38 388	0	67 294	1 747	2 694	0	4 441	0	0	0	0	119	37	0	155
85 vendée	13 011	13 188	209	26 408	12 146	13 736	0	25 882	0	0	0	0	1 105	74	0	1 179
total	93 981	102 956	2 339	199 276	26 407	23 073	107	49 587	0	0	0	0	2 544	285	17	2 846

Collecte des oléagineux récolte 2012

situation provisoire au 31 octobre (arrêtée à 03/12/2012 après régularisations)

Les chiffres sont issus des collectes de la campagne 2012/13. L'étude est réalisée à partir du département de production et les graines sont d'origine française.

	colza				tournesol				soja				lin oléagineux				
	coop	négoce	autres	total	coop	négoce	autres	total	coop	négoce	autres	total	coop	négoce	autres	total	
06 BRETAGNE																	
22 côtes d'armor	29 965	7 809	134	37 907	0	0	0	0	0	0	0	0	200	51	20	271	
29 finistère	13 490	2 552	100	16 142	0	0	0	0	0	0	0	0	0	0	0	0	
35 ille et vilaine	25 717	14 108	277	40 102	99	89	0	188	17	2	0	19	551	46	5	603	
56 morbihan	18 647	6 581	2 120	27 348	0	0	0	0	0	0	0	0	73	0	0	73	
total	87 819	31 050	2 630	121 499	99	89	0	188	17	2	0	19	824	97	25	947	
20 POITOU-CHARENTES																	
16 charente	21 870	3 713	0	25 583	46 493	14 856	0	61 349	65	0	0	65	236	293	0	529	
17 charente maritime	40 005	15 431	0	55 436	81 006	26 411	0	107 416	31	0	0	31	491	110	0	601	
79 deux sèvres	64 101	24 673	400	89 174	33 385	13 411	135	46 931	0	0	0	0	296	1 140	0	1 436	
86 vienne	124 870	33 415	0	158 285	51 836	15 812	0	67 649	24	0	0	24	29	139	0	168	
total	250 846	77 233	400	328 479	212 720	70 490	135	283 344	120	0	0	120	1 052	1 682	0	2 734	
02 AQUITAINE																	
24 dordogne	3 417	2 648	38	6 103	16 009	4 443	23	20 474	50	33	0	82	28	0	0	28	
33 gironde	356	1 581	164	2 101	2 109	6 351	0	8 460	15	0	5	20	0	0	87	87	
40 landes	1 669	1 037	0	2 706	2 241	1 484	0	3 725	187	326	0	513	0	0	0	0	
47 lot et garonne	6 384	9 617	38	16 038	26 320	34 027	0	60 347	1 852	2 219	2	4 073	13	0	0	13	
64 pyrénées	1 951	2 305	0	4 256	1 023	1 798	0	2 821	402	191	0	593	0	4	0	4	
total	13 777	17 187	240	31 204	47 701	48 104	23	95 828	2 506	2 768	6	5 281	41	4	87	132	
16 MIDI-PYRENEES																	
09 ariège	2 971	25	0	2 996	5 279	510	0	5 789	40	0	0	40	51	0	0	51	
12 aveyron	266	1 791	83	2 139	0	239	0	239	0	0	0	0	8	0	0	8	
31 haute garonne	21 974	13 620	779	36 373	35 267	18 153	271	53 691	686	2 040	163	2 889	74	118	0	192	
32 gers	22 352	9 832	3	32 187	92 835	34 002	24	126 861	6 990	2 907	0	9 896	570	327	0	896	
46 lot	1 027	814	0	1 841	3 403	620	0	4 023	15	2	0	16	11	0	0	11	
65 hautes pyrénées	988	2 066	0	3 055	1 207	3 987	93	5 287	200	18	0	217	4	0	0	4	
81 tarn	4 988	8 576	0	13 564	5 187	24 064	52	29 304	506	1 026	0	1 532	669	323	0	992	
82 tarn et garonne	6 040	2 348	37	8 425	29 891	8 689	190	38 770	1 136	167	0	1 303	87	75	0	162	
total	60 606	39 071	902	100 580	173 069	90 264	630	263 964	9 571	6 159	163	15 893	1 473	843	0	2 316	
14 LIMOUSIN																	
19 corréze	130	303	0	433	0	383	0	383	0	0	0	0	0	0	0	0	
23 creuse	3 584	1 273	1 507	6 365	531	226	611	1 369	0	0	0	0	0	0	0	0	
87 haute vienne	1 415	295	0	1 710	1 263	12	0	1 275	6	0	0	6	0	0	0	0	
total	5 129	1 872	1 507	8 507	1 795	621	611	3 026	6	0	0	6	0	0	0	0	
22 RHÔNE-ALPES																	
01 ain	12 166	7 210	698	20 075	9 369	3 444	135	12 948	2 085	1 627	400	4 112	0	0	0	0	
07 ardèche	499	57	0	555	903	50	0	952	18	0	0	18	0	0	0	0	
26 drôme	5 355	694	416	6 466	11 430	1 966	1 503	14 899	2 328	111	28	2 467	0	0	0	0	
38 isère	15 365	2 290	4 041	21 696	12 725	2 439	2 096	17 260	2 884	366	150	3 400	0	0	0	0	
42 loire	47	470	8	524	32	618	35	685	0	14	0	14	0	0	0	0	
69 rhône	4 034	1 333	1 380	6 747	1 651	739	74	2 464	182	11	64	257	0	0	0	0	
73 savoie	256	0	8	264	81	0	9	90	1 086	5	145	1 237	0	0	0	0	
74 haute savoie	595	28	149	773	279	0	29	308	36	0	5	41	0	0	0	0	
total	38 317	12 081	6 701	57 099	36 470	9 254	3 881	49 605	8 620	2 133	793	11 546	0	0	0	0	
03 AUVERGNE																	
03 allier	12 811	12 647	450	25 908	2 585	3 037	0	5 622	189	0	0	189	0	0	0	0	
15 cantal	0	0	0	0	0	0	0	0	0	0	0	0	0	0	0	0	
43 haute loire	4	575	48	626	0	474	349	823	0	59	24	83	0	0	0	0	
63 puy de dôme	3 483	1 955	0	5 438	8 045	3 788	0	11 834	11	0	0	11	0	0	0	0	
total	16 297	15 177	497	31 972	10 630	7 300	349	18 280	200	59	24	283	0	0	0	0	
13 LANGUEDOC-ROUSSILLON																	
11 aude	4 725	1 763	0	6 488	3 094	4 649	6	7 750	108	58	0	166	25	0	0	25	
30 gard	831	95	0	926	5 146	221	152	5 518	0	0	0	0	0	0	0	0	
34 hérault	227	5	0	231	126	149	0	275	0	0	0	0	0	0	0	0	
48 lozère	0	0	0	0	25	0	0	25	0	0	0	0	0	0	0	0	
66 pyrénées orientales	0	0	0	0	2	28	0	30	0	0	0	0	0	0	0	0	
total	5 782	1 863	0	7 645	8 393	5 047	159	13 598	108	58	0	166	25	0	0	25	
21 PACA																	
04 alpes de hte provence	2 341	580	0	2 921	1 196	182	0	1 378	375	10	0	385	0	0	0	0	
05 hautes alpes	189	15	0	204	75	23	0	98	0	0	0	0	0	0	0	0	
06 alpes maritimes	0	0	0	0	0	0	0	0	0	0	0	0	0	0	0	0	
13 bouches du rhône	566	0	43	609	3 024	76	153	3 253	11	0	0	11	0	0	0	0	
83 var	594	128	0	723	1 308	0	0	1 308	52	0	0	52	0	0	0	0	
84 vaucluse	915	63	28	1 006	4 029	1 802	76	5 907	0	0	0	0	0	0	0	0	
total	4 605	786	71	5 462	9 633	2 083	229	11 945	438	10	0	448	0	0	0	0	
09 CORSE																	
20 corse	0	0	0	0	0	0	0	0	0	0	0	0	0	0	0	0	
autres (1)	1 025	1 176	0	2 200	9	15	0	24	0	20	0	20	0	0	0	0	
TOTAL FRANCE	2 804 455	1 469 388	32 655	4 306 498	6 931 614	3 482 223	7 240	10 409 077	41 465	19 004	1 589	62 058	7 388	4 845	323	12 557	

unité : tonne

(1) départements non précisés

Stock des oléagineux récoltes 2012

situation provisoire au 31 octobre (arrêtée à 03/12/2012 après régularisations)

Les chiffres sont issus des collectes de la campagne 2012/13. L'étude est réalisée à partir du département de production et les graines sont d'origine française.

	colza				tournesol				soja				lin oléagineux			
	coop	négoce	autres	total	coop	négoce	autres	total	coop	négoce	autres	total	coop	négoce	autres	total
12 ILE-DE-FRANCE																
75 ville-de-Paris	0	0	0	0	0	0	0	0	0	0	0	0	0	0	0	0
77 seine et marne	46 712	8 247	0	54 960	3 671	36	0	3 707	0	0	0	0	0	0	0	0
78 yvelines	11 003	186	2 901	14 091	380	6	0	386	0	0	0	0	0	0	0	0
91 essonne	12 964	5 321	1 329	19 614	641	119	0	760	0	27	0	27	0	0	0	0
92 hauts de seine	0	0	0	0	0	0	0	0	0	0	0	0	0	0	0	0
93 seine st denis	0	0	0	0	0	0	0	0	0	0	0	0	0	0	0	0
94 val de marne	0	0	0	0	0	0	0	0	0	0	0	0	0	0	0	0
95 val d'oise	2 300	1 382	0	3 682	0	0	0	0	0	0	0	0	0	0	0	0
total	72 979	15 137	4 230	92 346	4 691	161	0	4 852	0	27	0	27	0	0	0	0
08 CHAMPAGNE-ARDENNE																
08 ardennes	28 691	1 493	0	30 184	112	0	0	112	0	0	0	0	103	0	0	103
10 aube	64 729	336	0	65 064	16 729	12 150	0	28 879	8	0	0	8	75	19	0	94
51 marne	164 581	20 615	0	185 196	10 126	803	0	10 929	10	0	0	10	0	0	0	0
52 haute marne	14 492	10 940	0	25 432	16	500	0	516	12	1 587	0	1 599	0	0	0	0
total	272 492	33 383	0	305 876	26 984	13 453	0	40 437	30	1 587	0	1 617	178	19	0	197
19 PICARDIE																
02 aisne	87 378	25 905	0	113 283	261	85	0	346	0	0	0	0	0	1	0	1
60 oise	108 996	18 099	0	127 095	56	117	0	173	0	0	0	0	305	0	0	305
80 somme	67 583	9 723	0	77 306	0	0	0	0	0	0	0	0	0	0	0	0
total	263 957	53 726	0	317 683	317	203	0	519	0	0	0	0	305	1	0	306
11 HAUTE-NORMANDIE																
27 eure	41 152	18 474	292	59 918	174	70	0	243	0	0	0	0	202	0	0	202
76 seine maritime	29 145	13 396	36	42 577	0	0	0	0	0	0	0	0	424	0	0	424
total	70 297	31 870	328	102 495	174	70	0	243	0	0	0	0	626	0	0	626
07 CENTRE																
18 cher	0	1 402	57 362	58 764	0	2 219	15 585	17 803	0	0	0	0	0	0	0	0
28 eure et loir	44 676	31 342	56 066	132 084	294	173	712	1 179	0	0	0	0	94	3	0	97
36 indre	0	11 175	45 069	56 244	2 221	5 781	3 597	11 599	0	0	0	0	0	113	0	113
37 indre et loire	30 515	19 943	15 400	65 858	19 411	9 830	484	29 725	0	0	0	0	0	827	0	827
41 loir et cher	0	13 431	46 311	59 742	0	709	2 329	3 038	0	0	0	0	0	0	0	0
45 loiret	21 340	11 928	18 495	51 762	3 864	2 104	604	6 572	0	19	3	23	48	0	89	138
total	96 532	89 220	238 701	424 453	25 789	20 816	23 310	69 916	0	19	3	23	142	943	89	1 175
04 BASSE-NORMANDIE																
14 calvados	20 460	5 238	0	25 698	156	19	0	175	0	0	0	0	0	0	0	0
50 manche	1 003	806	10	1 818	0	0	0	0	0	0	0	0	0	0	0	0
61 orne	17 733	5 558	52	23 343	259	557	0	816	0	0	0	0	0	0	0	0
total	39 196	11 602	62	50 860	415	576	0	991	0	0	0	0	0	0	0	0
05 BOURGOGNE																
21 côte d'or	58 138	5 880	266	64 283	18 205	3 300	238	21 742	3 797	2 218	178	6 193	0	0	0	0
58 nièvre	0	0	32 382	32 382	0	2 395	2 260	4 655	0	0	0	0	0	0	0	0
71 saône et loire	26 843	390	82	27 315	8 163	0	126	8 289	1 473	0	184	1 658	0	0	0	0
89 yonne	72 477	6 625	861	79 963	11 617	6 959	0	18 577	233	0	0	233	87	0	0	87
total	157 458	12 894	33 591	203 943	37 985	12 654	2 624	53 263	5 504	2 218	362	8 084	87	0	0	87
17 NORD-PAS-DE-CALAIS																
59 nord	41 717	26 091	1 352	69 159	0	0	0	0	0	0	0	0	0	0	0	0
62 pas de calais	9 918	19 306	265	29 489	0	0	0	0	0	0	0	0	0	0	0	0
total	51 634	45 397	1 617	98 648	0	0	0	0	0	0	0	0	0	0	0	0
15 LORRAINE																
54 meurthe et moselle	43 154	2 208	183	45 544	3 309	1 674	0	4 983	0	0	0	0	0	0	0	0
55 meuse	71 603	9 111	0	80 714	46	240	0	286	0	0	0	0	100	113	0	213
57 moselle	57 412	6 619	0	64 031	11 388	6 226	0	17 614	0	0	0	0	0	0	0	0
88 vosges	0	0	0	0	0	0	0	0	0	0	0	0	0	0	0	0
total	172 169	17 938	183	190 290	14 743	8 141	0	22 884	0	0	0	0	100	113	0	213
01 ALSACE																
67 bas rhin	540	0	133	674	1 088	0	0	1 088	14	648	0	662	0	0	0	0
68 haut rhin	9 985	3 917	0	13 902	1 898	1 822	0	3 720	6 011	1 344	0	7 355	0	0	0	0
total	10 525	3 917	133	14 575	2 986	1 822	0	4 808	6 025	1 992	0	8 017	0	0	0	0
10 FRANCHE-COMTE																
25 doubs	1 158	134	0	1 292	71	0	0	71	23	0	0	23	0	0	0	0
39 jura	8 294	355	0	8 649	822	123	0	945	2 639	34	0	2 673	0	0	0	0
70 haute saône	4 928	7 232	0	12 160	1 236	771	0	2 008	1 391	811	0	2 202	0	0	0	0
90 territoire de belfort	0	0	0	0	0	0	0	0	0	0	0	0	0	0	0	0
total	14 379	7 721	0	22 101	2 130	895	0	3 024	4 052	845	0	4 898	0	0	0	0
18 PAYS DE LA LOIRE																
44 loire atlantique	16 302	11 085	1 356	28 743	181	498	0	679	0	2	0	2	0	0	0	0
49 maine et loire	13 030	3 294	1 051	17 375	6 198	3 099	19	9 316	0	0	0	0	437	113	0	551
53 mayenne	4 864	9 302	6 085	20 251	195	561	76	832	0	65	0	65	0	0	0	0
72 sarthe	20 904	12 187	90	33 182	1 610	2 455	2	4 067	0	0	0	0	0	0	0	0
85 vendée	4 594	1 798	0	6 392	7 576	9 341	0	16 917	0	0	0	0	1 361	0	0	1 361
total	59 694	37 665	8 582	105 941	15 760	15 954	96	31 810	0	67	0	67	1 799	114	0	1 912

Stock des oléagineux récoltes 2012

situation provisoire au 31 octobre (arrêtée à 03/12/2012 après régularisations)

Les chiffres sont issus des collectes de la campagne 2012/13. L'étude est réalisée à partir du département de production et les graines sont d'origine française.

	colza				tournesol				soja				lin oléagineux			
	coop	négoce	autres	total	coop	négoce	autres	total	coop	négoce	autres	total	coop	négoce	autres	total
06 BRETAGNE																
22 côtes d'armor	9 669	2 777	6 220	18 666	0	0	0	0	0	0	24	24	0	51	0	51
29 finistère	6 748	560	3 163	10 471	0	0	0	0	0	0	0	0	0	0	0	0
35 ille et vilaine	1 079	5 217	7 392	13 688	310	178	143	632	0	2	0	2	0	6	1 013	1 018
56 morbihan	4	1 305	6 851	8 160	0	179	0	179	0	0	0	0	0	0	0	0
total	17 500	9 859	23 625	50 985	310	357	143	810	0	2	24	26	0	56	1 013	1 069
20 POITOU-CHARENTES																
16 charente	11 506	514	0	12 019	42 966	11 639	0	54 605	0	13	0	13	253	360	0	613
17 charente maritime	27 808	2 990	0	30 798	70 195	23 074	0	93 269	170	0	0	170	440	0	0	440
79 deux sèvres	18 904	14 685	0	33 589	16 003	16 720	0	32 723	0	0	0	0	58	852	0	910
86 vienne	162 200	15 320	0	177 519	60 764	11 084	0	71 848	0	0	0	0	0	27	0	27
total	220 418	33 508	0	253 925	189 929	62 517	0	252 445	170	13	0	182	751	1 239	0	1 990
02 AQUITAINE																
24 dordogne	4 915	643	74	5 632	14 897	1 686	104	16 687	22	67	104	194	12	0	0	12
33 gironde	0	162	1 671	1 833	2 293	4 654	1 698	8 644	0	0	0	0	0	0	0	0
40 landes	1	3 401	0	3 402	22	36	1 659	1 716	132	89	486	707	0	0	0	0
47 lot et garonne	8	2 629	0	2 637	24 188	25 902	927	51 017	1 633	1 623	408	3 664	0	0	0	0
64 pyrénées	0	0	10	11	1 419	2 485	43	3 947	43	0	9	52	0	0	0	0
total	4 924	6 835	1 755	13 514	42 819	34 763	4 430	82 012	1 830	1 779	1 007	4 616	12	0	0	12
16 MIDI-PYRENEES																
09 ariège	262	0	3	264	4 759	179	201	5 138	7	1	0	8	26	0	0	26
12 aveyron	0	567	31	598	0	248	0	248	0	70	0	70	4	252	0	256
31 haute garonne	1 430	9	22 702	24 141	8 260	3 195	20 264	31 720	85	1 262	2 230	3 578	0	0	174	174
32 gers	9 878	2 095	236	12 209	62 456	14 996	73 063	150 514	5 118	560	1 907	7 585	7	0	629	636
46 lot	177	218	0	395	1 292	0	0	1 292	9	8	0	17	11	0	0	11
65 hautes pyrénées	0	169	2	171	0	542	141	683	0	0	5	5	0	0	0	0
81 tarn	430	1 921	237	2 588	3 112	10 873	176	14 161	313	1 224	3 407	4 944	560	12	0	572
82 tarn et garonne	976	2 240	53	3 269	17 093	4 925	10 768	32 786	207	220	53	479	121	39	0	160
total	13 152	7 219	23 263	43 635	96 973	34 957	104 612	236 541	5 739	3 346	7 602	16 687	730	303	802	1 835
14 LIMOUSIN																
19 corréze	0	6	0	6	0	390	0	390	0	0	0	0	0	0	0	0
23 creuse	0	86	24	111	58	281	7	346	0	0	0	0	0	0	0	0
87 haute vienne	224	0	0	224	376	0	4	380	0	0	0	0	0	0	0	0
total	224	93	24	341	434	671	11	1 115	0	0	0	0	0	0	0	0
22 RHÔNE-ALPES																
01 ain	4 224	2 722	15	6 961	5 148	3 570	2	8 720	1 826	964	0	2 790	0	4	0	4
07 ardèche	0	0	0	0	4 322	0	0	4 322	11	0	0	11	0	0	0	0
26 drôme	6 042	369	207	6 618	4 694	1 769	944	7 407	4 230	0	2	4 232	0	0	0	0
38 isère	6 709	225	0	6 934	4 272	965	798	6 034	2 200	123	252	2 574	0	0	0	0
42 loire	0	30	0	30	0	186	0	186	0	59	0	59	0	0	0	0
69 rhône	8 318	0	0	8 318	4 991	0	0	4 991	0	510	0	510	0	0	0	0
73 savoie	0	0	0	0	0	0	0	0	15	0	0	15	0	0	0	0
74 haute savoie	628	0	0	628	707	0	0	707	44	0	0	44	0	0	0	0
total	25 922	3 345	222	29 490	24 133	6 489	1 744	32 366	8 327	1 656	253	10 236	0	4	0	4
03 AUVERGNE																
03 allier	4 148	2 272	113	6 533	1 185	931	2 135	4 252	345	3	69	417	0	0	0	0
15 cantal	0	0	0	0	0	0	0	0	0	0	0	0	0	0	0	0
43 haute loire	0	20	0	20	0	44	0	44	0	0	28	28	0	0	0	0
63 puy de dôme	1 814	661	162	2 637	7 294	2 938	207	10 439	0	0	68	68	0	0	47	47
total	5 962	2 952	276	9 190	8 479	3 914	2 342	14 735	345	3	165	513	0	0	47	47
13 LANGUEDOC-ROUSSILLON																
11 aude	0	2	7 437	7 438	789	351	1 034	2 174	0	81	905	986	0	0	69	69
30 gard	0	5	1 533	1 538	0	313	516	829	0	0	39	39	0	0	0	0
34 hérault	180	0	794	974	0	36	1 064	1 100	0	0	0	0	0	0	0	0
48 lozère	0	0	0	0	0	0	0	0	0	0	0	0	0	0	0	0
66 pyrénées orientales	0	0	0	0	0	0	0	0	0	0	0	0	0	0	0	0
total	180	6	9 764	9 950	789	699	2 615	4 103	0	81	944	1 025	0	0	69	69
21 PACA																
04 alpes de hte provence	1 156	190	0	1 346	785	200	67	1 053	283	11	256	550	18	0	0	18
05 hautes alpes	0	0	0	0	146	0	0	146	0	0	0	0	0	0	0	0
06 alpes maritimes	0	0	0	0	0	0	0	0	0	0	0	0	0	0	0	0
13 bouches du rhône	225	0	0	225	973	0	39 745	40 718	0	0	0	0	0	0	0	0
83 var	0	0	0	0	0	0	7 437	7 437	0	0	0	0	0	0	0	0
84 vaucluse	382	68	0	450	4 743	1 535	0	6 278	0	0	0	0	0	0	0	0
total	1 763	258	0	2 021	6 647	1 735	47 250	55 632	283	11	256	550	18	0	0	18
09 CORSE																
20 corse	0	0	0	0	0	0	0	0	0	0	0	0	0	0	0	0
autres (1)	0	0	0	0	0	48	0	48	0	0	0	0	0	0	0	0
TOTAL FRANCE	1 571 358	424 546	346 356	2 342 260	502 485	220 892	189 177	912 554	32 305	13 646	10 616	56 567	4 748	2 793	2 021	9 561

unité : tonne

(1) départements non précisés

Collecte des protéagineux récolte 2012

situation provisoire au 31 octobre (arrêtée à 03/12/2012 après régularisations)

Les chiffres sont issus des collectes de la campagne 2012/13. L'étude est réalisée à partir du département de production et les graines sont d'origine française.

	pois				fèves				lupin			
	coop	négoce	autres	total	coop	négoce	autres	total	coop	négoce	autres	total
12 ILE-DE-FRANCE												
75 ville-de-Paris	34	0	0	34	56	0	0	56	0	0	0	0
77 seine et marne	9 367	3 697	0	13 064	33 767	11 775	0	45 542	0	0	0	0
78 yvelines	2 735	803	0	3 537	1 814	333	0	2 148	0	0	0	0
91 essonne	3 413	3 962	0	7 375	372	315	0	687	0	0	0	0
92 hauts de seine	0	0	0	0	0	0	0	0	0	0	0	0
93 seine st denis	0	0	0	0	0	0	0	0	0	0	0	0
94 val de marne	0	0	0	0	0	0	0	0	0	0	0	0
95 val d'oise	2 050	114	0	2 163	2 058	30	0	2 089	0	0	0	0
total	17 599	8 575	0	26 174	38 068	12 454	0	50 522	0	0	0	0
08 CHAMPAGNE-ARDENNE												
08 ardennes	3 874	429	30	4 332	3 465	33	0	3 498	0	0	0	0
10 aube	8 755	3 774	0	12 528	768	934	0	1 702	0	0	0	0
51 marne	26 498	2 341	2	28 841	8 348	1 577	17	9 943	0	0	0	0
52 haute marne	3 067	1 341	0	4 408	543	221	0	764	0	0	0	0
total	42 193	7 885	32	50 109	13 125	2 765	17	15 908	0	0	0	0
19 PICARDIE												
02 aisne	8 414	2 509	57	10 980	28 009	8 171	0	36 180	0	0	0	0
60 oise	23 997	7 789	0	31 786	14 552	2 882	0	17 434	0	0	0	0
80 somme	21 268	6 198	0	27 466	3 355	1 580	12	4 947	0	0	0	0
total	53 679	16 497	57	70 233	45 916	12 633	12	58 561	0	0	0	0
11 HAUTE-NORMANDIE												
27 eure	6 477	5 191	0	11 668	2 093	6 071	0	8 164	0	0	0	0
76 seine maritime	2 253	663	39	2 955	4 406	7 807	0	12 214	0	0	0	0
total	8 730	5 854	39	14 623	6 499	13 878	0	20 377	0	0	0	0
07 CENTRE												
18 cher	2 351	2 020	4	4 376	206	161	25	392	0	0	0	0
28 eure et loir	11 379	5 336	0	16 715	614	514	0	1 129	0	30	35	65
36 indre	1 398	3 834	103	5 336	101	107	0	208	0	0	0	0
37 indre et loire	1 451	2 596	24	4 070	136	96	0	233	0	0	0	0
41 loir et cher	4 386	1 893	194	6 473	5	67	356	427	15	0	0	15
45 loiret	4 668	2 500	0	7 169	130	629	0	759	0	0	0	0
total	25 634	18 179	325	44 138	1 193	1 574	380	3 147	15	30	35	80
04 BASSE-NORMANDIE												
14 calvados	4 787	2 347	0	7 133	10 958	1 740	0	12 699	0	0	0	0
50 manche	282	61	0	343	133	11	0	144	0	0	0	0
61 orne	2 686	3 364	114	6 164	133	295	0	428	0	0	0	0
total	7 755	5 771	114	13 640	11 224	2 047	0	13 271	0	0	0	0
05 BOURGOGNE												
21 côte d'or	3 635	2 013	0	5 647	153	423	0	576	0	0	0	0
58 nièvre	1 454	505	0	1 959	3	7	0	10	0	0	0	0
71 saône et loire	300	281	0	581	5	0	0	5	0	0	0	0
89 yonne	11 178	6 167	39	17 384	643	125	0	768	0	0	0	0
total	16 567	8 966	39	25 571	804	554	0	1 359	0	0	0	0
17 NORD-PAS-DE-CALAIS												
59 nord	325	1 120	108	1 553	1 816	1 755	425	3 997	0	0	0	0
62 pas de calais	1 309	832	0	2 140	4 573	3 876	0	8 449	0	0	0	0
total	1 634	1 951	108	3 693	6 390	5 631	425	12 446	0	0	0	0
15 LORRAINE												
54 meurthe et moselle	3 827	1 181	110	5 118	143	120	0	263	0	0	0	0
55 meuse	2 099	1 136	0	3 235	453	42	0	495	0	0	0	0
57 moselle	2 298	609	0	2 907	244	51	0	295	0	0	0	0
88 vosges	309	0	0	309	49	0	0	49	0	0	0	0
total	8 533	2 926	110	11 569	889	212	0	1 101	0	0	0	0
01 ALSACE												
67 bas rhin	0	0	7	7	0	0	0	0	0	0	0	0
68 haut rhin	0	0	0	0	0	0	0	0	0	0	0	0
total	0	0	7	7	0	0	0	0	0	0	0	0
10 FRANCHE-COMTE												
25 doubs	0	0	0	0	0	0	0	0	0	0	0	0
39 jura	36	0	0	36	0	0	51	51	0	0	0	0
70 haute saône	0	58	238	296	0	11	106	116	0	0	0	0
90 territoire de belfort	0	0	0	0	0	0	0	0	0	0	0	0
total	36	58	238	332	0	11	156	167	0	0	0	0
18 PAYS DE LA LOIRE												
44 loire atlantique	844	563	54	1 462	65	61	0	126	732	3	10	745
49 maine et loire	2 017	756	34	2 807	133	287	12	432	97	0	0	97
53 mayenne	1 699	1 323	163	3 184	1	253	354	608	33	0	0	33
72 sarthe	1 809	2 016	65	3 889	47	414	27	488	0	0	0	0
85 vendée	640	1 067	9	1 716	213	197	19	429	16	0	0	16
total	7 009	5 724	325	13 058	460	1 211	412	2 083	877	3	10	890

Collecte des protéagineux récolte 2012

situation provisoire au 31 octobre (arrêtée à 03/12/2012 après régularisations)

Les chiffres sont issus des collectes de la campagne 2012/13. L'étude est réalisée à partir du département de production et les graines sont d'origine française.

	pois				fèves				lupin			
	coop	négoce	autres	total	coop	négoce	autres	total	coop	négoce	autres	total
06 BRETAGNE												
22 côtes d'armor	1 937	263	85	2 284	176	530	184	889	0	0	0	0
29 finistère	52	45	5	103	0	0	0	0	0	0	0	0
35 ille et vilaine	1 569	386	306	2 261	38	99	131	268	24	11	0	35
56 morbihan	801	399	88	1 288	15	3	0	18	48	0	0	48
total	4 358	1 094	484	5 935	228	632	314	1 174	71	11	0	83
20 POITOU-CHARENTES												
16 charente	3 775	5 938	0	9 713	36	20	0	56	8	0	0	8
17 charente maritime	16 572	1 787	0	18 359	69	52	0	121	5	0	0	5
79 deux sèvres	6 162	2 993	0	9 155	81	25	0	106	193	14	0	207
86 vienne	992	704	0	1 696	127	190	0	317	669	82	0	750
total	27 501	11 422	0	38 923	314	287	0	601	875	95	0	970
02 AQUITAINE												
24 dordogne	75	4	0	79	34	6	0	40	0	0	0	0
33 gironde	7	0	0	7	46	63	0	109	0	0	0	0
40 landes	68	66	0	133	0	0	0	0	0	0	0	0
47 lot et garonne	158	103	0	261	430	247	0	677	0	0	0	0
64 pyrénées	0	3	0	3	0	8	0	8	0	0	0	0
total	308	175	0	483	511	324	0	834	0	0	0	0
16 MIDI-PYRENEES												
09 ariège	105	0	0	105	0	0	0	0	0	0	0	0
12 aveyron	0	9	0	9	3	12	0	15	0	0	0	0
31 haute garonne	3 961	2 060	0	6 021	284	22	11	316	0	0	0	0
32 gers	939	242	0	1 181	705	223	0	929	7	0	0	7
46 lot	33	43	0	76	0	0	0	0	0	0	0	0
65 hautes pyrénées	0	0	0	0	3	0	0	3	0	0	0	0
81 tarn	135	715	0	851	52	144	0	196	0	0	0	0
82 tarn et garonne	375	307	0	682	126	0	16	142	0	0	0	0
total	5 548	3 377	0	8 925	1 173	402	26	1 601	7	0	0	7
14 LIMOUSIN												
19 corréze	0	0	47	47	0	0	0	0	0	0	0	0
23 creuse	113	7	0	119	0	0	0	0	0	0	0	0
87 haute vienne	44	48	0	92	0	0	0	0	12	0	0	12
total	157	55	47	259	0	0	0	0	12	0	0	12
22 RHÔNE-ALPES												
01 ain	97	148	35	281	10	76	1	87	0	0	0	0
07 ardèche	161	0	0	161	0	0	0	0	0	0	0	0
26 drôme	1 017	240	291	1 548	53	0	0	53	0	0	0	0
38 isère	580	47	173	800	0	0	0	0	0	0	16	16
42 loire	0	138	0	138	0	0	0	0	0	0	0	0
69 rhône	160	39	103	303	0	0	14	14	0	0	0	0
73 savoie	12	0	0	12	0	0	0	0	0	0	0	0
74 haute savoie	62	0	25	87	0	0	0	0	0	0	0	0
total	2 089	613	626	3 328	64	76	15	154	0	0	16	16
03 AUVERGNE												
03 allier	261	308	94	662	0	29	0	29	0	0	0	0
15 cantal	0	0	0	0	0	0	0	0	0	0	0	0
43 haute loire	0	0	0	0	0	5	0	5	0	0	0	0
63 puy de dôme	183	37	128	348	0	0	0	0	0	0	0	0
total	444	345	221	1 010	0	34	0	34	0	0	0	0
13 LANGUEDOC-ROUSSILLON												
11 aude	1 342	588	0	1 930	17	35	0	52	0	0	0	0
30 gard	128	1	0	129	0	0	0	0	0	0	0	0
34 hérault	184	591	0	775	0	0	0	0	0	0	0	0
48 lozère	0	0	0	0	0	0	0	0	0	0	0	0
66 pyrénées orientales	0	0	0	0	0	0	0	0	0	0	0	0
total	1 653	1 181	0	2 834	17	35	0	52	0	0	0	0
21 PACA												
04 alpes de hte provence	1 236	229	41	1 506	0	0	0	0	0	0	0	0
05 hautes alpes	24	9	0	33	0	0	0	0	0	0	0	0
06 alpes maritimes	0	0	0	0	0	0	0	0	0	0	0	0
13 bouches du rhône	398	6	0	405	0	0	0	0	0	0	0	0
83 var	170	0	0	170	103	0	0	103	0	0	0	0
84 vaucluse	195	27	0	223	0	0	0	0	0	0	0	0
total	2 023	272	41	2 336	103	0	0	103	0	0	0	0
09 CORSE												
20 corse	0	0	0	0	0	0	0	0	0	0	0	0
autres (1)	0	50	0	50	0	137	0	137	0	0	0	0
TOTAL FRANCE	233 449	100 968	2 814	337 231	126 976	54 896	1 758	183 631	1 858	139	60	2 057

unité : tonne

(1) départements non précisés

Stock des protéagineux récoltes 2012

situation provisoire au 31 octobre (arrêtée à 03/12/2012 après régularisations)

Les chiffres sont issus des collectes de la campagne 2012/13. L'étude est réalisée à partir du département de production et les graines sont d'origine française.

	pois				fèves				lupin			
	coop	négoce	autres	total	coop	négoce	autres	total	coop	négoce	autres	total
12 ILE-DE-FRANCE												
75 ville-de-Paris	0	0	0	0	0	0	0	0	0	0	0	0
77 seine et marne	10 133	5 453	101	15 688	20 826	2 261	109	23 196	0	0	0	0
78 yvelines	2 095	975	5	3 075	1 602	90	0	1 693	0	0	0	0
91 essonne	3 061	894	785	4 740	35	37	0	71	0	0	0	0
92 hauts de seine	0	0	0	0	0	0	0	0	0	0	0	0
93 seine st denis	0	0	0	0	0	0	0	0	0	0	0	0
94 val de marne	0	0	0	0	0	0	0	0	0	0	0	0
95 val d'oise	1 334	301	0	1 634	783	0	0	783	0	0	0	0
total	16 623	7 623	891	25 137	23 246	2 388	109	25 743	0	0	0	0
08 CHAMPAGNE-ARDENNE												
08 ardennes	1 445	42	0	1 488	3 061	0	0	3 061	0	0	0	0
10 aube	8 199	427	0	8 626	414	926	0	1 339	0	0	0	0
51 marne	24 959	1 636	0	26 595	4 343	358	0	4 701	0	0	0	0
52 haute marne	1 171	405	0	1 576	0	412	0	412	0	0	0	0
total	35 774	2 511	0	38 284	7 817	1 696	0	9 514	0	0	0	0
19 PICARDIE												
02 aisne	7 751	251	0	8 001	9 327	4 585	0	13 912	0	0	0	0
60 oise	23 616	3 805	0	27 421	6 333	1 064	0	7 397	0	0	0	0
80 somme	20 410	3 282	0	23 692	2 090	211	0	2 300	0	0	0	0
total	51 776	7 338	0	59 114	17 750	5 859	0	23 609	0	0	0	0
11 HAUTE-NORMANDIE												
27 eure	5 282	9 805	71	15 158	1 795	7 939	0	9 734	0	0	0	0
76 seine maritime	4 807	1 181	8	5 996	3 791	2 634	8	6 433	0	0	0	0
total	10 089	10 986	80	21 154	5 585	10 573	8	16 167	0	0	0	0
07 CENTRE												
18 cher	101	345	2 845	3 291	0	0	355	355	0	0	0	0
28 eure et loir	8 757	2 418	4 365	15 539	536	143	35	714	0	0	0	0
36 indre	202	326	1 748	2 275	75	27	0	102	0	0	0	0
37 indre et loire	633	969	1 191	2 792	17	11	0	27	0	0	0	0
41 loir et cher	0	433	4 897	5 330	0	0	0	0	0	0	0	0
45 loiret	2 920	2 183	955	6 058	18	92	0	110	0	0	0	0
total	12 611	6 673	16 000	35 285	645	273	391	1 308	0	0	0	0
04 BASSE-NORMANDIE												
14 calvados	2 267	267	0	2 534	10 418	0	0	10 418	0	0	0	0
50 manche	136	23	0	158	19	11	0	30	0	0	0	0
61 orne	450	417	0	867	111	0	0	111	0	0	0	0
total	2 853	707	0	3 560	10 548	11	0	10 559	0	0	0	0
05 BOURGOGNE												
21 côte d'or	3 636	668	0	4 304	306	73	0	379	0	0	0	0
58 nièvre	0	552	387	939	0	0	0	0	0	0	0	0
71 saône et loire	276	1	0	277	5	0	0	5	0	0	0	0
89 yonne	6 688	3 309	0	9 997	421	146	0	568	0	0	0	0
total	10 601	4 529	387	15 517	732	219	0	952	0	0	0	0
17 NORD-PAS-DE-CALAIS												
59 nord	132	903	318	1 353	5 090	5 621	464	11 175	0	51	0	51
62 pas de calais	241	585	0	826	48	1 226	2	1 276	0	0	0	0
total	373	1 488	318	2 179	5 137	6 848	466	12 451	0	51	0	51
15 LORRAINE												
54 meurthe et moselle	1 605	0	29	1 633	86	0	0	86	0	0	0	0
55 meuse	1 963	302	0	2 265	449	0	0	449	0	0	0	0
57 moselle	1 518	53	0	1 572	280	9	0	288	0	0	0	0
88 vosges	7	0	0	7	0	0	0	0	0	0	0	0
total	5 094	355	29	5 478	815	9	0	823	0	0	0	0
01 ALSACE												
67 bas rhin	0	0	8	8	0	0	0	0	0	0	0	0
68 haut rhin	0	29	0	30	0	0	0	0	0	0	0	0
total	0	29	8	38	0	0	0	0	0	0	0	0
10 FRANCHE-COMTE												
25 doubs	0	0	147	147	0	0	0	0	0	0	0	0
39 jura	16	0	0	16	0	0	0	0	0	0	0	0
70 haute saône	24	0	0	24	0	0	0	0	0	0	0	0
90 territoire de belfort	0	0	0	0	0	0	0	0	0	0	0	0
total	40	0	147	188	0	0	0	0	0	0	0	0
18 PAYS DE LA LOIRE												
44 loire atlantique	619	13	0	632	0	0	0	0	1 479	0	0	1 479
49 maine et loire	1 886	167	72	2 125	379	113	13	505	119	0	0	119
53 mayenne	529	144	457	1 130	0	140	258	399	0	0	0	0
72 sarthe	0	1 064	67	1 131	5	3	0	8	0	0	0	0
85 vendée	774	25	4	803	90	0	16	106	0	0	0	0
total	3 807	1 413	600	5 820	475	256	287	1 017	1 598	0	0	1 598

Stock des protéagineux récoltes 2012

situation provisoire au 31 octobre (arrêtée à 03/12/2012 après régularisations)

Les chiffres sont issus des collectes de la campagne 2012/13. L'étude est réalisée à partir du département de production et les graines sont d'origine française.

	pois				fèves				lupin			
	coop	négoce	autres	total	coop	négoce	autres	total	coop	négoce	autres	total
06 BRETAGNE												
22 côtes d'armor	710	69	225	1 004	193	265	184	641	0	0	0	0
29 finistère	272	6	0	278	0	0	0	0	0	0	0	0
35 ille et vilaine	28	295	335	657	0	75	89	164	3	11	0	14
56 morbihan	114	111	64	288	0	0	0	0	0	0	0	0
total	1 123	480	623	2 227	193	340	272	805	3	11	0	14
20 POITOU-CHARENTES												
16 charente	2 540	1 051	0	3 591	48	47	0	95	17	0	0	17
17 charente maritime	14 763	3 656	23	18 442	86	229	0	315	0	0	0	0
79 deux sèvres	1 953	2 181	368	4 501	23	72	0	95	8	11	0	19
86 vienne	845	97	0	942	146	141	0	287	1 493	0	0	1 493
total	20 101	6 984	390	27 475	302	489	0	791	1 517	11	0	1 528
02 AQUITAINE												
24 dordogne	13	0	0	13	8	0	0	8	0	0	0	0
33 gironde	0	0	0	0	0	0	0	0	0	0	0	0
40 landes	26	0	3	29	0	10	0	10	0	0	0	0
47 lot et garonne	0	455	135	590	0	112	585	697	0	0	0	0
64 pyrénées	0	0	0	0	0	0	0	0	0	0	0	0
total	39	455	138	631	8	122	585	715	0	0	0	0
16 MIDI-PYRENEES												
09 ariège	22	0	3	25	0	0	0	0	0	0	0	0
12 aveyron	0	350	0	350	0	85	0	85	0	0	0	0
31 haute garonne	0	68	2 019	2 087	0	0	227	227	0	0	0	0
32 gers	54	30	0	83	442	4	15	461	0	0	0	0
46 lot	23	0	0	23	0	0	0	0	0	0	0	0
65 hautes pyrénées	0	0	0	0	0	0	0	0	0	0	0	0
81 tarn	16	532	6	554	54	2	0	56	0	0	0	0
82 tarn et garonne	139	197	21	357	12	0	83	95	0	23	0	23
total	254	1 177	2 048	3 479	508	91	325	924	0	23	0	23
14 LIMOUSIN												
19 corrèze	0	0	0	0	0	0	0	0	0	0	0	0
23 creuse	0	0	2	2	0	0	0	0	0	0	0	0
87 haute vienne	6	0	0	6	0	0	0	0	0	0	0	0
total	6	0	2	8	0	0	0	0	0	0	0	0
22 RHÔNE-ALPES												
01 ain	75	7	0	83	0	0	0	0	0	0	0	0
07 ardèche	3	0	0	3	3 263	0	0	3 263	0	0	0	0
26 drôme	193	4	111	308	29	0	14	43	0	0	16	16
38 isère	298	0	3	301	0	0	0	0	6	0	0	6
42 loire	0	21	0	21	0	0	0	0	0	0	0	0
69 rhône	0	0	0	0	0	0	0	0	0	0	0	0
73 savoie	0	0	0	0	0	0	0	0	0	0	0	0
74 haute savoie	7	0	0	7	0	0	0	0	0	0	0	0
total	576	32	114	723	3 292	0	14	3 306	6	0	16	22
03 AUVERGNE												
03 allier	89	31	0	120	11	9	0	20	0	0	0	0
15 cantal	0	0	0	0	0	0	0	0	0	0	0	0
43 haute loire	0	8	0	8	0	0	0	0	0	0	0	0
63 puy de dôme	94	7	71	172	0	0	0	0	0	0	0	0
total	184	46	71	300	11	9	0	20	0	0	0	0
13 LANGUEDOC-ROUSSILLON												
11 aude	0	3	1 921	1 924	0	0	364	364	0	0	0	0
30 gard	0	0	21	21	0	0	0	0	0	0	0	0
34 hérault	0	8	27	35	0	0	0	0	0	0	0	0
48 lozère	0	0	0	0	0	0	0	0	0	0	0	0
66 pyrénées orientales	0	0	0	0	0	0	0	0	0	0	0	0
total	0	12	1 969	1 981	0	0	364	364	0	0	0	0
21 PACA												
04 alpes de hte provence	455	62	35	553	0	0	0	0	0	0	0	0
05 hautes alpes	112	0	0	112	0	0	0	0	0	0	0	0
06 alpes maritimes	0	0	0	0	0	0	0	0	0	0	0	0
13 bouches du rhône	18	0	0	18	0	0	0	0	0	0	0	0
83 var	10	0	20	30	0	0	0	0	0	0	0	0
84 vaucluse	18	0	0	18	0	0	0	0	0	0	0	0
total	613	62	55	730	0	0	0	0	0	0	0	0
09 CORSE												
20 corse	0	0	0	0	0	0	0	0	0	0	0	0
autres (1)	0	30	0	30	0	0	0	0	0	0	0	0
TOTAL FRANCE	172 536	52 932	23 870	249 338	77 063	29 182	2 821	109 067	3 125	96	16	3 237

unité : tonne

(1) départements non précisés

FranceAgriMer / Établissement national des produits de l'agriculture et de la mer
12, rue Henri Rol-Tanguy / TSA 20002 / 93555 Montreuil-sous-Bois cedex
tél. : +33 1 73 30 30 00 / fax : +33 1 73 30 30 30
© FranceAgriMer 2012 / www.franceagrimer.fr / www.agriculture.gouv.fr

Photos : FranceAgriMer / Droits réservés / Impression - Atelier d'impression de l'Arborial

