

> Sucre

# Conjoncture

> campagne 2012/13

---

> novembre 2013 - n°512



FranceAgriMer  
Marché du sucre

Statistiques d'août 2013

## **Bulletin n°512**

Novembre 2013

## **Statistiques d'août 2013**



---

## SOMMAIRE

---

### I – La situation mondiale

Faits et chiffres – octobre 2013 .....	4
Spot et terme proche à Londres et à New York en moyenne mensuelle (09/2003 à 10/2013)..	10
Evolution des cours et prime de blanc depuis octobre 2012 .....	11
Cours mondiaux sur les marchés de Londres et New York :	
. Termes : Moyennes mensuelles et évolution quotidienne – octobre 2013.....	12
Marché à terme de New York :	
. Evolution du nombre de lots échangés et part des opérateurs non commerciaux .....	14
Evolution de la production et de la consommation mondiale de sucre.....	15

### II- La situation communautaire

Actualité communautaire – octobre 2013 .....	17
Règlements votés en comités de gestion – octobre 2013 .....	18
Bilans communautaires sucre 2010/11 à 2013/14 .....	21
Surfaces betteravières et rendements de l'UE de 1996/97 à 2013/14 .....	22
Quotas 2007/08 à 2013/14 .....	23
Production de sucre dans l'UE de 2010/11 à 2013/14 .....	24
Prix moyens du sucre blanc communautaire jusqu'en août 2013 .....	25

### III – La situation française

Bilans français 2010/11, 2011/12, et 2012/13 .....	30
Diagramme prévisionnel de gestion de la campagne 2012/13 d'octobre 2012 à septembre 2013	31
Bilans mensuels, estimation des ventes pour la consommation intérieure - Campagne 2012/13 - situation au 31 août 2013. ....	32
Consommation intérieure : Evolution des ventes jusqu'en août 2013.....	33
Consommation intérieure : Ventes, en cumul mobile, jusqu'en août 2013.....	34
Etat des stocks de sucre détenus en France par les fabricants – Campagne 2011/12 et 2012/13	35

### IV – La situation des DOM

Bilans 2011/12 et 2012/13 (provisoire) .....	37
Production 2011/12, 2012/13 et 2013/14.....	38
Exportations de sucre des DOM (Antilles et Réunion) par destination .....	39
Importations de sucre des DOM (Antilles et Réunion) par origine .....	40
Exportations mensuelles de sucre par nature (NC) .....	41
Importations mensuelles de sucre par nature (NC) .....	42

## **V – Les échanges de sucre en l'état**

Echanges intra-communautaires de la France :

. Importations en provenance des pays de l'UE jusqu'en août 2013.....	44
. Exportations vers les pays de l'UE jusqu'en août 2013 .....	45

Echanges de la France avec les pays tiers :

. Importations par pays d'origine jusqu'en août 2013 (campagne 2012/13) .....	46
. Importations par pays d'origine de 2009/10 à 2011/12 .....	47
. Exportations par pays de destination jusqu'en août 2013 (campagne 2012/13).....	48
. Exportations par pays d'origine de 2009/10 à 2011/12 .....	52

Certificats délivrés en France pour l'exportation de sucre.....	56
---	----

## **VI – Les échanges français de produits sucrés**

- Produits sucrés :

. Importations en provenance de l'UE et des pays tiers août 2013.....	58
. Exportations vers l'UE et les pays tiers août 2013.....	59

- Sucre incorporé (évaluation) :

. Importations en provenance de l'UE et des pays tiers août 2013.....	60
. Exportations vers l'UE et les pays tiers août 2013.....	61
. Solde des échanges août 2013 .....	62

## **VII – Les échanges français de mélasses**

- Bilan des échanges avec l'UE et les pays tiers jusqu'en août 2013 .....	64
- Importations en provenance des pays de l'UE jusqu'en août 2013 .....	65
- Exportations vers les pays de l'UE jusqu'en août 2013 .....	66

## **VIII – Production et écoulement d'alcool éthylique**

- Faits et Chiffres – octobre 2013 .....	68
- Evolution comparée des cours du sucre, de l'éthanol (Brésil) et du pétrole (mondial) .....	70
- Bilans alcool éthylique UE – 2010, 2011 et 2012.....	71
- Production 2012 : Répartition par Etat membre et par matière première (provisoire).....	72
- Utilisation 2012 : Répartition par Etat membre et par utilisation .....	73
- Importations de l'UE par pays d'origine de 2007 à 2012.....	74
- Production, utilisations et importations de l'UE - Evolution depuis 2004 .....	75
- Bilans d'alcool éthylique France – 2010, 2011 et 2012.....	77
- Production d'alcool éthylique en France – 2013 (janvier-juin) .....	78
- Ecoulement d'alcool éthylique en France – 2013 (janvier-juin) .....	79
- Importations et exportations d'alcool éthylique en France - 2008 à août 2013.....	80

## I – La situation mondiale

# Faits et chiffres<sup>1</sup>

octobre 2013

## Australie

### Production 2013/14

Des conditions saisonnières difficiles, en raison de la sécheresse, devraient entraîner l'achèvement anticipé de la récolte de canne dans le Queensland. La récolte a déjà pris fin dans les régions du Burdekin, tandis que les régions du Bundaberg et d'Isis ont terminé cinq semaines plus tôt que prévu. Dans la région de Mackay, les sucreries s'attendent à produire plus de sucre que d'habitude (713 000 tonnes contre 708 000 tonnes l'an dernier), pour une récolte de canne en baisse par rapport à la campagne dernière. Dans cette région de l'Australie, la récolte des cannes devrait se poursuivre jusqu'au 15 novembre (*Fo Licht du 14 octobre 2013*).

## Brésil

Plusieurs analystes locaux s'attendent au mieux à une croissance de 3 % de la production de canne 2014/15 du Centre Sud, tandis que certains vont même jusqu'à envisager un déclin.

- **FG agro** prévoit **605 Mt** de canne avec un ATR passant de 134 kg/t de canne à 136 kg/t. La part du sucre pourrait baisser de 45,6 % en 2012/13 à 43,2 % en 2013/14 ; la production de sucre serait de 34 à 35,9 Mt et celle d'éthanol de 26,4 à 27,1 mds de litres.

- **Canaplan** prévoit un recul à **577 Mt** de tonnes de la canne mise en œuvre pour 2014/15, contre 600 Mt pour 2013/14. La part de cannes renouvelées chuterait à 17 %, contre 21 % en 2012. Les usines du Centre Sud sont capables de traiter entre 590 Mt et 595 Mt. Canaplan s'attend à ce que 19 Mt de canne de la campagne actuelle ne soient pas récoltées. L'ATR devrait passer de 134 kg/t de canne à 138 kg/t, la part de sucre pourrait atteindre 44 %, pour une production de sucre estimée en baisse de 3 %, à 33,5 Mt. La superficie ensemencée devrait restée sans changement à 7,65 Mha, avec un rendement en canne de 75 tonnes par ha pour un âge moyen d'un peu moins de 4 ans. La production d'éthanol est pour sa part estimée en hausse de 3 % à 26,3 milliards de litres.

- **Datagro** prévoit entre **571 Mt et 611 Mt** de canne mise en œuvre en 2014/15.

- Dans son estimation d'octobre, **Unica**, a revu légèrement à la baisse son estimation de production de canne pour 2013/14 à **587 Mt** contre 589,6 Mt précédemment, soit une augmentation de 10 % par rapport aux 532,8 Mt atteint en 2012/13

- **Agroconsult** a estimé la production de sucre du pays pour 2014/15 (avril/mars) à 36 Mt, tel quel, en hausse de 2,9 % par rapport à 2013/14 (35 Mt). Cette estimation s'appuie sur une récolte de canne de **630 Mt** (+7 %) contre 590 Mt en 2013/14. La majeure partie de la production de cannes supplémentaires devrait être utilisée pour la production d'éthanol qui devrait passer de 264 milliards de litres à 30 milliards de litres la saison prochaine (*Fo Licht des 25 octobre et 5 novembre 2013*).

Le 18 octobre, une explosion a mis le feu à 4 entrepôts de sucre sur le port de Santos : 3 d'entre eux auraient été totalement détruits et un quatrième est très endommagé. Ils appartenaient à Copersugar, qui représente 20 % des exportations du pays. En juin, la coopérative qui regroupe 47 sucreries avait inauguré un projet d'expansion pour doubler sa capacité d'exportation à Santos et la porter à 10 Mt par an. Copersugar espérait porter son volume de négoce à 9 Mt contre 7,2 Mt en 2012. Le terminal de Santos était sensé assurer l'essentiel des livraisons à partir de ce moi-ci. Le port devra s'efforcer de satisfaire les 996 000 t de sucre à livrer en octobre à l'ICE de New York selon Mme Pointier de chez Platts (*Fo Licht du 25 octobre 2013*).

Les mauvaises conditions climatiques (pluvieuses) continuent de ralentir la récolte dans la région du Centre Sud et réduisent également la concentration en sucre des cannes.

---

<sup>1</sup> Les quantités de sucre indiquées sont exprimées, sauf indication contraire, en valeur brut.

Selon l'Unica, la production de sucre dans le Centre Sud, sur la période 1<sup>er</sup> avril / 16 octobre 2013 atteint **27,1 Mt** contre **26,8 Mt** un an plus tôt (+ 1,3 %). Le volume de cannes mis en œuvre s'élève à 471 Mt de canne, en hausse de 12 % par rapport à la même date l'an dernier (419 Mt). La part de la canne pour produire du sucre atteint 45 % contre 50 % en 2012/13.

Centre Sud : Situation cumulée (16 octobre 2013)			
	2013/14	2012/13	Évolution en %
Canne (1 000 tonnes)	471 393	419 347	+ 12,4 %
Sucre (1 000 tonnes)	27 149	26 796	+ 1,3 %
Ethanol (millions de litres)	20 188	16 743	+ 20,6 %
Kg de sucre par tonne de canne (kg) – ATR /TC	133,57	135,16	- 1,2 %
Part de canne pour produire du sucre (%)	45,25	49,62	
Part de canne pour produire de l'éthanol (%)	54,75	50,38	

(Source : UNICA – 16/10/13)

Centre sud - Production de sucre bimensuelle (comparaison 2012/13 à 2013/14) (1 000 t)

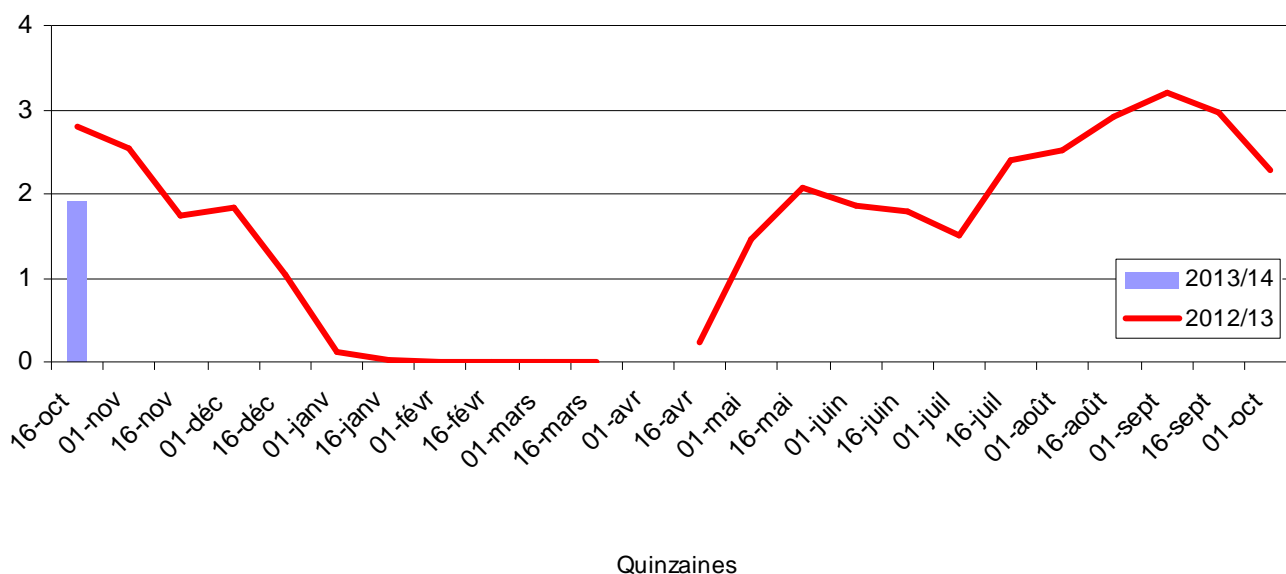

Centre sud - Production de sucre bimensuelle cumulée – 16 octobre 2013 (Mt)  
(Campagne octobre – septembre)

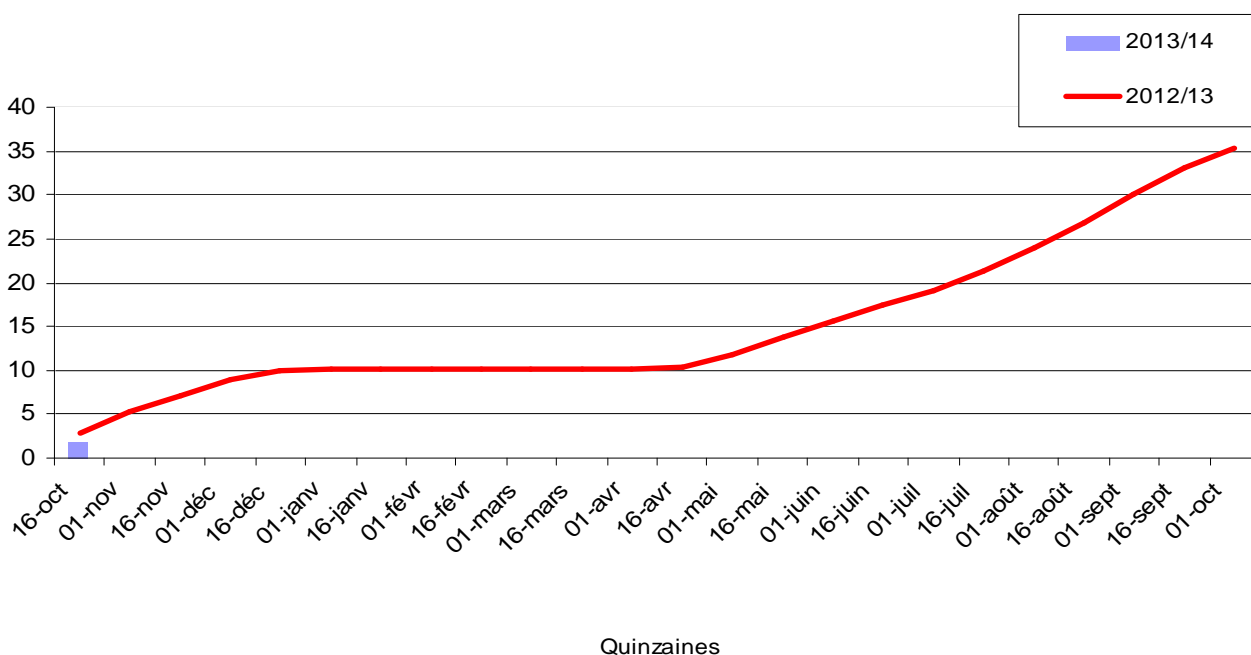



**Les exportations brésiliennes de sucre de 2003/04 à 2013/14 (octobre 2013) (1 000 t)**  
(Campagne avril-mars)

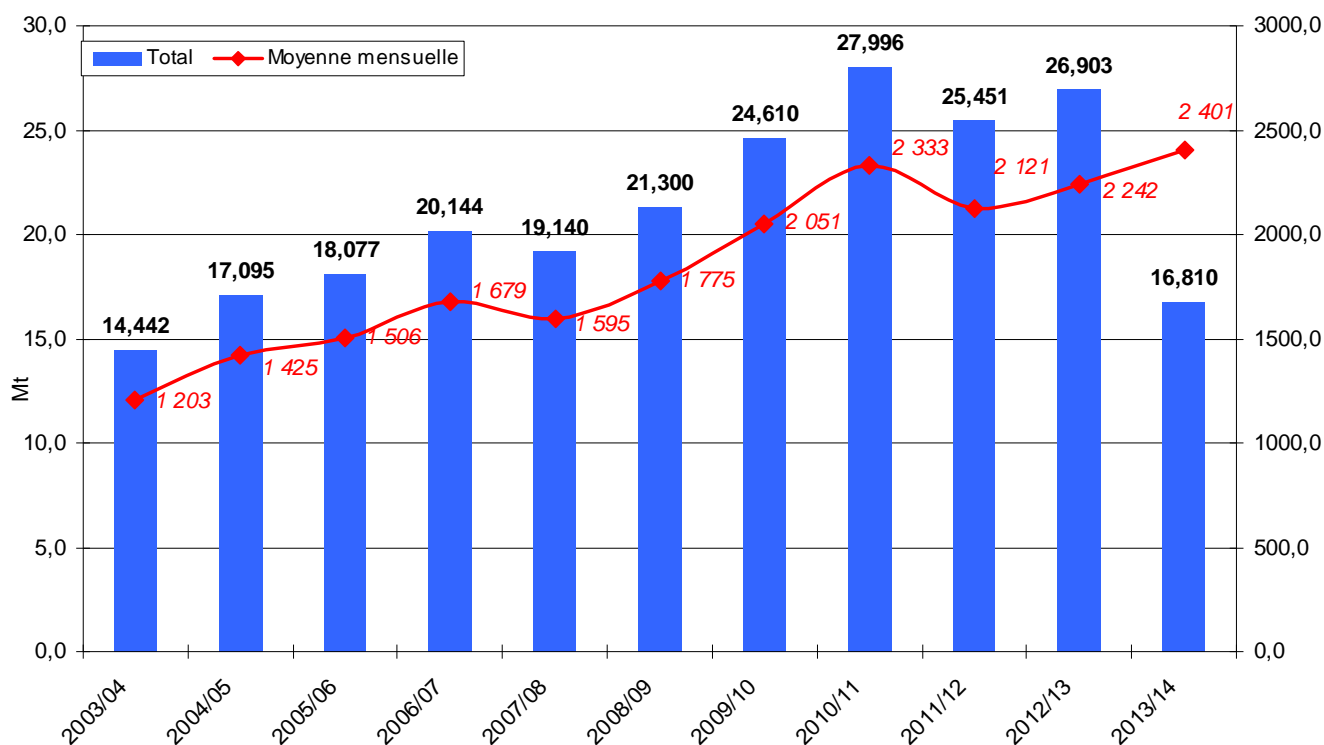

(Source : MDIC)

**Exportations:**

Les exportations brésiliennes se sont élevées à 2,68 Mt, valeur brut, en octobre 2013, en hausse par rapport aux 2,56 Mt le mois précédent. Les exportations totales de sucre durant les 7 premiers mois de la campagne 2013/14 (avril/mars) s'élèvent à 16,81 Mt, valeur brut, en hausse par rapport aux 15,7 Mt un an plus tôt (FO Licht du 4 novembre 2013).

**Canada**

Selon l'Institut Canadien du Sucre, les Etats-Unis envisagent d'exporter 200 000 tonnes de sucre subventionné sur le marché mondial au cours des six à neuf prochains mois, dont une partie pourrait être à destination du Canada. L'Institut Canadien demande au gouvernement de déposer un recours auprès de l'OMC. Les raffineurs américains sont traditionnellement autorisés à importer du sucre brut à raffiner pour ensuite le réexporter à quantité équivalente. Les Etats-Unis affirment maintenant que 3 tonnes peuvent être exportées pour chaque tonne importée. La différence serait issue des stocks de la réserve nationale, produits avec des subventions du Farm Bill (FO Licht du 31 octobre 2013).

**Chine**

**Production 2013/14:**

Selon Liu Hande, président de l'Association du Sucre du Guangdong, la production chinoise de sucre pour 2013/14 devrait augmenter, d'environ 400 000 t, valeur blanc, pour atteindre 13,5 Mt contre 13,1 Mt produites en 2012/13. La consommation intérieure est attendue en hausse de 5 % à 15 Mt contre 14,3 Mt en 2012/13. Les importations sont prévues en baisse à 2,6 Mt contre 3,6 Mt un an plus tôt. Selon la Commission du Développement national et de la Réforme, la Chine est en train de réfléchir à des mesures visant à améliorer la réglementation et il est prévu de combiner politique de subvention avec stockage afin de soutenir le développement de l'industrie. Néanmoins, il n'est pas certain que le gouvernement mette en œuvre ces nouvelles politiques pour 2013/14 (FO Licht du 4 novembre 2013).

### **Importations 2012/13:**

La Chine a importé 596 580 tonnes de sucre, valeur brut, en septembre 2013, en hausse de 1,4% par rapport à l'an dernier à la même date (588 266 tonnes). Le total cumulé des importations durant les 12 mois de 2012/13 est cependant en baisse de 15,6 %, avec 3,69 Mt, contre 4,37 Mt importées durant la campagne 2011/12 (*FO Licht du 22 octobre 2013*).

## **États-Unis**

### **Production 2013/14:**

L'USDA a indiqué avoir acquis fin septembre 268 980 tonnes métriques auprès des producteurs américains, en contrepartie de prêts non remboursés, comme l'anticipaient les négociants, ce qui porte le volume total des abandons de sucre au cours des 2 derniers mois de 2012/13 à environ 347 000 tonnes métriques, les fabricants ayant déjà renoncé à 77 450 t fin août. Les abandons représentent environ 4% du sucre produit aux USA en 2013. Ces défauts de paiement portent le coût total du programme sucre US pour 2012/13 à environ 324,8 M\$, incluant les défauts sur les prêts arrivés à échéance en août, ainsi que les centaines de milliers de tonnes de sucre que l'USDA a acheté pour tenter d'éviter les abandons (forfeitures). L'USDA a revendu le sucre avec des rabais de l'ordre de 80% aux producteurs d'éthanol, ou l'a échangé contre des crédits qui permettent aux raffineurs d'importer du sucre brut. Le programme sucre contre éthanol a permis de retirer du marché plus de 130 000 t de sucre, tandis que l'approvisionnement était réduit de 545 000 t supplémentaires lorsque l'USDA a échangé du sucre pour supprimer des crédits qui permettent aux raffineurs d'importer du sucre brut dans le pays pour le traiter avant de le réexporter (*FO Licht du 15 octobre 2013*).

## **Inde**

### **Production 2013/14:**

Selon la Fédération des Sucreries Coopératives du Maharastra, la production de sucre du Maharastra devrait reculer, de 8 Mt en 2012/13 à 7,2 Mt / 7,4 Mt, en 2013/14, prévision un peu inférieure à celle de l'Association Indienne des sucreries (Indian Sugar Mills Association – ISMA) à 7,8 Mt. La production de sucre devrait commencer début novembre ; 160 sucreries environ dont 100 coopératives y participeront, comparé aux 172 sucreries opérationnelles durant la campagne précédente (*FO Licht du 30 octobre 2013*).

Le récent incendie dans les entrepôts du port de Santos pourrait accroître la demande de sucre indien. Ce pays serait en mesure de répondre à toute demande supplémentaire en raison de l'excédent de sucre en Inde. Selon les estimations de l'industrie, l'Inde aurait environ 9 Mt de stock issu de la campagne 2012/13 qui viendrait s'ajouter à la production 2013/14 estimée à environ 25 Mt. Les exportations de sucre de l'Inde ont atteint 400 000 tonnes la campagne dernière (oct/sept)

### **Exportations 2013/14:**

Selon M.G Joshi, directeur général de la fédération nationale des coopératives sucrières ( *National Federation of Cooperative Sugar Factories - NFCSF*), l'Inde aurait d'ores et déjà signé des contrats d'exportation de près de 500 000 tonnes de sucre de la récolte 2013/14 pour des exportations effectuées d'ici fin janvier

Il a ajouté que l'objectif du pays est d'exporter 3 millions de tonnes de sucre en 2013/14, des ventes de près d'un demi-million de tonnes ayant déjà été réalisées. La plupart des ventes à ce jour concerne du sucre brut sur une base franco à bord pour l'expédition vers les raffineries du Moyen-Orient et Afrique du Nord (*FO Licht du 6 novembre 2013*).

Selon la presse locale, les sucreries ne débiteront pas la campagne 2013/14 tant que le gouvernement n'aura pas clarifié la tarification de la canne. Dans ses recommandations, le Comité Ranagarajan a lié le prix de la canne avec le prix du sucre et de ses sous-produits, mais la proposition n'a pas été mise en œuvre. Selon l'ISMA les sucreries seraient incapables d'obtenir les prêts des banques tant que les prix de la canne n'ont pas été rationalisés selon les recommandations du Comité Ranagarajan. L'ISMA a suggéré que le gouvernement assume la charge des intérêts jusqu'à 12 % des prêts bancaires aux sucreries pendant une période de 4 ans ; l'ISMA a également demandé au gouvernement de porter le montant des droits d'importation des 15 % actuels à 40 % au moins afin d'arrêter le flux d'importation et stabiliser les prix intérieurs. Jusqu'à présent 750 000 tonnes de sucre brut auraient été importées pour 350 000 tonnes réexportées. L'ISMA a également exhorté le gouvernement à faciliter l'exportation de 3 à 4 Mt de sucre au cours des huit à dix prochains mois afin de réduire l'accumulation des stocks, au risque que ces derniers n'atteignent fin septembre 2014 10,3 Mt, contre 8,8 Mt en septembre 2013. L'ISMA demande au gouvernement de permettre la fabrication d'éthanol à partir de la canne à sucre, ce qui, avec une augmentation du taux du mélange de 5 % à 10 %, permettrait de réduire le surplus de sucre de 1,7 Mt. La fabrication d'éthanol à partir de la canne à sucre est actuellement interdite, seule, la fabrication d'éthanol à partir des mélasses est autorisée (*FO Licht du 22 octobre 2013*).

## Pakistan

### Production 2013/14:

La production pakistanaise de sucre devrait atteindre **5,2 Mt**, valeur blanc, en 2013/14 (novembre/octobre), à partir de 65 Mt de canne à laquelle s'ajouteraient les stocks de report de la campagne 2013/13 qui s'élèvent à 700 000 tonnes (*FO Licht 16 octobre 2013*).

Le gouvernement vient d'autoriser l'exportation de 500 00 tonnes de sucre blanc sur octobre- novembre 2013.

Selon la presse locale, un stock de réserve de 1,9 Mt de sucre serait disponible afin de répondre à la demande à l'exportation et à la consommation intérieure. Les sucreries sont tenues légalement de commencer la mise en œuvre de la canne début novembre afin d'aider les producteurs à libérer les terres pour les semis de blé. 80 sucreries sont en activité à travers le pays, dont 46 dans la province du Punjab, 26 dans le Sind et 8 dans la région de khyber Pakhtunkhwa et devraient produire 5 Mt de sucre à partir de 62 Mt de canne en 2013/14 (62,7 Mt en 2012/13) pour une consommation intérieure estimée de 4,2 Mt à 4,7 Mt (*FO Licht 14 octobre 2013*).

## Russie

RUSSIE	Récolte de betteraves et production de sucre blanc (millions de tonnes)	
	22 Octobre 2013	22 Octobre 2012
Betteraves reçues	18,3	22,64
Betteraves mises en œuvre	14,5	18,56
Sucre blanc	1,83	2,24
Taux d'extraction (%)	12,6	12,0
Nombre de sucreries	73	77
Source : Syndicat russe des producteurs de sucre		

### Production 2013/14:

Au titre de la campagne 2013/14, la Russie a produit **1,83 Mt** de sucre de betterave au 22 octobre, en net recul par rapport à la même période de l'année dernière (2,24 Mt), selon l'Association russe des producteurs de sucre. A cette date, 73 sucreries étaient en campagne contre 77 à la même date l'an dernier. Elles ont réceptionné 18,3 Mt de betteraves contre 22,64 Mt un an plus tôt et mis en œuvre 14,5 Mt de betteraves à un taux de sucre moyen de 12,6 % (contre 18,57 Mt et 12,0 %) (*FO Licht 24 octobre 2013*).

### Tarifs douaniers:

Le pays va réduire la taxe douanière reposant sur les importations de sucre, à partir de décembre 2013. Le montant de cette taxe douanière sera de 140 \$/t. Le droit actuel pour le sucre brut est de 171 \$/t.

## Thaïlande

### Production 2013/14 :

Selon la presse locale, les producteurs de riz qui cherchent à passer à la culture de la canne ont reçu l'assurance que leurs récoltes seront achetées par les sucreries, qui ont déjà commencé à soumettre des propositions pour accroître leur capacité de production auprès du ministère de l'industrie. Ceci vient en réponse à une initiative du ministère qui cherche à convertir les zones les moins adaptées à la production du riz à la culture de la canne à sucre. Selon Sirivuth Siamphakdee porte-parole du syndicat des sucreries thaïlandaises (*Thai Sugar Millers Corporation – TSMC*), le plan du ministère est en accord avec l'objectif des sucreries d'étendre progressivement les superficies plantées en canne jusqu'en 2017/18 (*FO Licht du 10 octobre*).

L'industrie sucrière thaïlandaise a réitéré son appel auprès du ministère pour faire flotter le prix du sucre sur le marché intérieur, pour prévenir les risques de contrebande lorsque la Communauté économique asiatique (AEC) sera mise en place à la fin de 2015. Le prix intérieur du sucre en Thaïlande est contrôlé par le gouvernement et est beaucoup plus faible que dans les pays voisins. Le Bureau de la Canne et du Sucre (*Office of the Cane and Sugar – OSCB*), préfère un flottement partiel du prix couplé avec une indemnisation des producteurs quand les prix tombent au dessous d'un prix planché minimum (*FO Licht du 31 octobre*).

## Ukraine

### **Production 2013/14 :**

La production ukrainienne de sucre (campagne 2013/14) atteint 702 700 tonnes, valeur blanc, au 8 novembre 2013, en baisse de 48 % par rapport aux 1,358 Mt à la même période de la précédente campagne, selon l'Association Nationale des producteurs de Sucre (*Ukrtsukor*). De fortes pluies ont entravée la récolte. 38 sucreries (56 l'an dernier) ont mis en œuvre 6,69 Mt de betteraves, contre 11,79 Mt l'an dernier.

L'Ukraine devrait produire 1,3 -1,5 Mt de sucre en 2013/14, soit 2 Mt de moins que la campagne précédente, en raison d'une forte baisse des surfaces betteravières à 306 000 ha, contre 458 000 ha en 2012. (*FO Licht du 12 novembre 2013*)

### **Campagne 2014/15**

Les surfaces semencées en betteraves en Ukraine devraient augmenter de 50 000 – 60 000 tonnes pour la campagne 2014/15. La superficie pour 2013/14 est estimée à 287 000 ha, après deux années de baisse consécutives à la surproduction de betteraves (*FO Licht du 4 novembre 2013*). (*FO Licht du 31 octobre 2013*).

Spot et terme à Londres et à New York  
septembre 2003 à octobre 2013 (en \$/t)

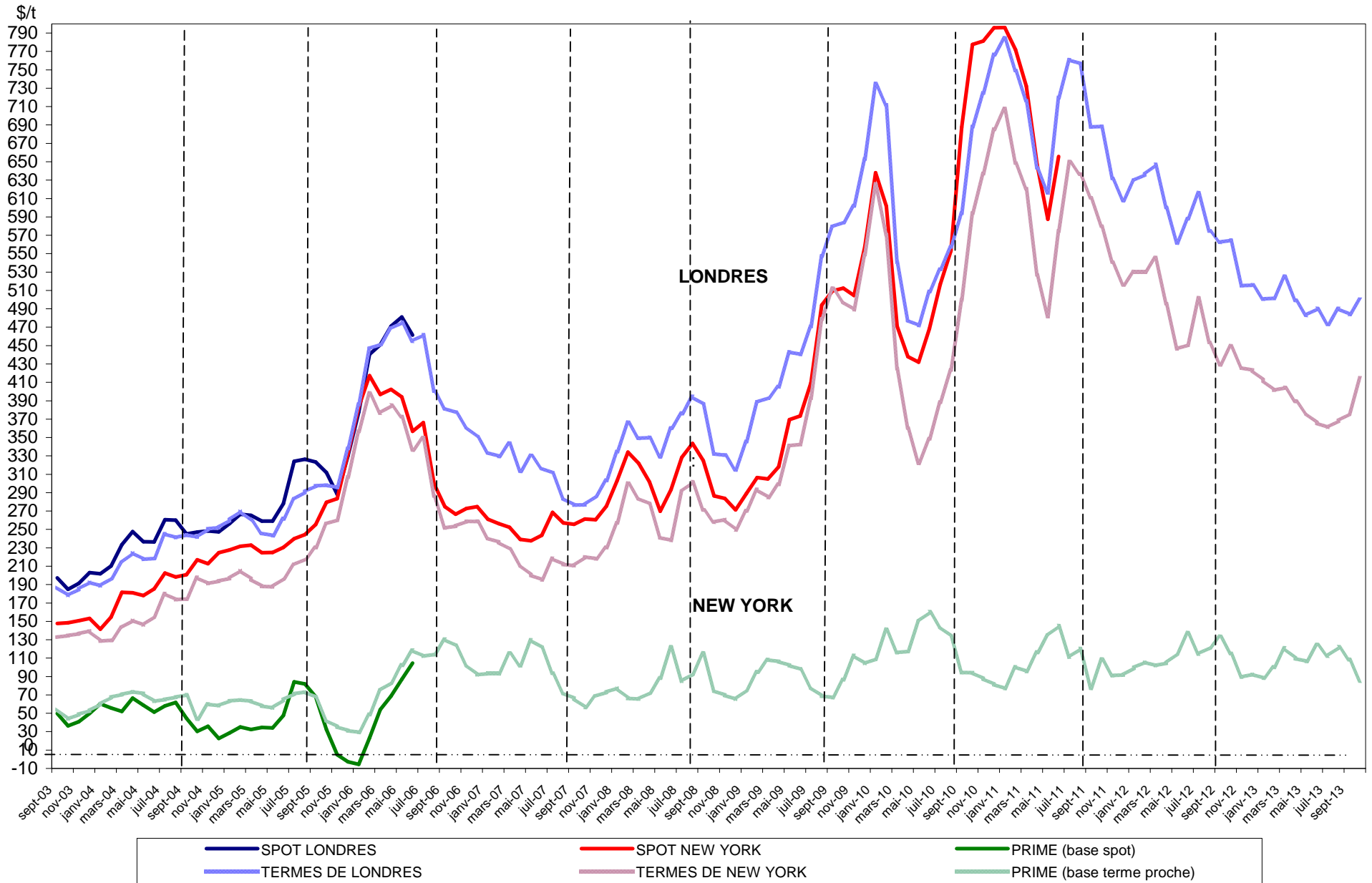

**Sucre Brut : New - York n°11, en \$/tonne depuis le 01/10/2012**



**Sucre blanc : FOB N°5 Londres en \$/tonne depuis le 01/10/2012**

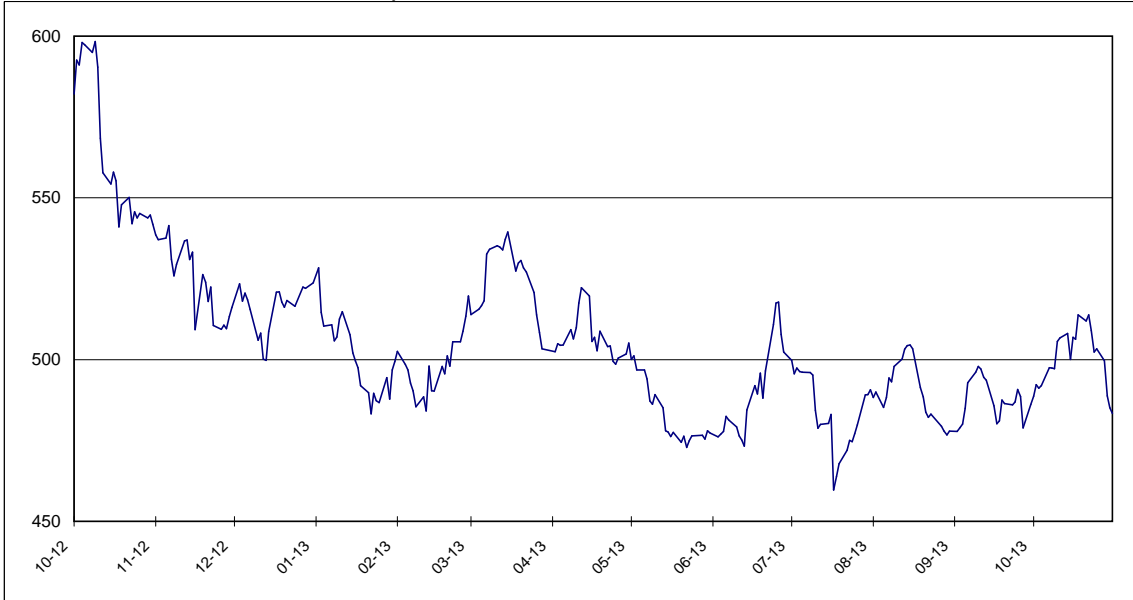

**Prime du blanc en \$/tonne depuis le 01/10/2012**



**Évolution des termes  
Moyennes mensuelles de Londres et New York**

		New York		Londres		1 € = .....\$
		en cts/lb	en €/t	en \$/t	en €/t	
Mai	2011	21,85	335,71	616,14	429,41	1,4349
Juin	"	26,07	399,37	719,81	500,27	1,4388
Juillet	"	29,47	455,48	760,80	533,36	1,4264
Août	"	28,87	443,81	756,76	527,61	1,4343
Septembre	"	27,70	443,49	687,85	499,52	1,3770
Octobre	"	26,30	423,00	688,35	502,22	1,3706
Novembre	"	24,52	423,00	631,70	466,00	1,3556
Décembre	"	23,42	391,69	607,92	461,28	1,3179
Janvier	2012	24,05	410,82	629,70	487,96	1,2905
Février	"	24,05	401,03	636,01	480,98	1,3223
Mars	"	24,73	413,04	647,01	490,12	1,3201
Avril	"	22,48	376,63	600,17	456,17	1,3157
Mai	"	20,25	348,56	561,60	438,49	1,2807
Juin	"	20,44	359,82	587,92	469,36	1,2526
Juillet	"	22,76	408,27	616,19	501,44	1,2288
Août	"	20,53	365,00	574,15	463,03	1,2400
Septembre	"	19,47	333,89	562,45	437,51	1,2856
Octobre	"	20,39	346,45	564,54	435,13	1,2974
Novembre	"	19,31	331,92	515,12	401,57	1,2828
Décembre	"	19,20	322,67	515,66	393,05	1,3119
Janvier	2013	18,71	310,38	500,82	376,90	1,3288
Février	"	18,21	300,48	501,50	375,40	1,3359
Mars	"	18,33	311,80	525,06	405,02	1,2964
Avril	"	17,66	298,85	499,05	383,02	1,3029
Mai	"	17,08	289,94	483,98	372,70	1,2986
Juin	"	16,59	277,25	490,06	371,57	1,3189
Juillet	"	16,38	275,99	473,45	361,96	1,3080
Août	"	16,70	276,61	490,16	368,28	1,3310
Septembre	"	17,05	281,52	484,03	362,63	1,3348
Octobre	"	18,81	304,17	500,04	366,73	1,3635

Évolution des cours mondiaux du sucre (1ers termes) et de l'euro  
en octobre 2013

	New York Terme de mars		Londres Terme de décembre		1 € = .....\$
	en cts/lb	en €/t	en \$/t	en €/t	
1 octobre 2013	18,32	297,98	488,70	360,56	1,3554
2 octobre 2013	18,51	301,94	492,20	364,19	1,3515
3 octobre 2013	18,52	300,35	491,20	361,34	1,3594
4 octobre 2013	18,48	299,72	492,00	361,95	1,3593
7 octobre 2013	18,59	301,97	497,50	366,56	1,3572
8 octobre 2013	18,62	302,37	497,40	366,38	1,3576
9 octobre 2013	18,59	303,24	497,20	367,89	1,3515
10 octobre 2013	18,72	304,98	505,60	373,63	1,3532
11 octobre 2013	18,93	307,63	506,70	373,51	1,3566
14 octobre 2013	19,05	309,62	508,10	374,59	1,3564
15 octobre 2013	18,70	305,53	500,10	370,64	1,3493
16 octobre 2013	19,01	309,04	506,90	373,79	1,3561
17 octobre 2013	19,00	306,60	506,30	370,59	1,3662
18 octobre 2013	19,50	314,16	513,80	375,48	1,3684
21 octobre 2013	19,42	313,26	511,90	374,55	1,3667
22 octobre 2013	19,45	313,58	513,80	375,75	1,3674
23 octobre 2013	19,28	309,08	509,00	370,13	1,3752
24 octobre 2013	18,97	302,94	502,30	363,85	1,3805
25 octobre 2013	19,03	304,52	503,30	365,32	1,3777
28 octobre 2013	18,91	302,44	499,70	362,52	1,3784
29 octobre 2013	18,45	295,43	488,80	355,03	1,3768
30 octobre 2013	18,32	293,62	485,10	352,67	1,3755
31 octobre 2013	18,32	296,08	483,30	354,30	1,3641
<b>Moyenne</b>	<b>18,81</b>	<b>304,17</b>	<b>500,04</b>	<b>366,73</b>	<b>1,3635</b>
Maximum	19,50	314,16	513,80	375,75	1,3805
Minimum	18,32	293,62	483,30	352,67	1,3493



**Marché à terme de New - York (sucre brut) :**  
**Nombres de lots (positions ouvertes) de janvier 2009 à août 2013**

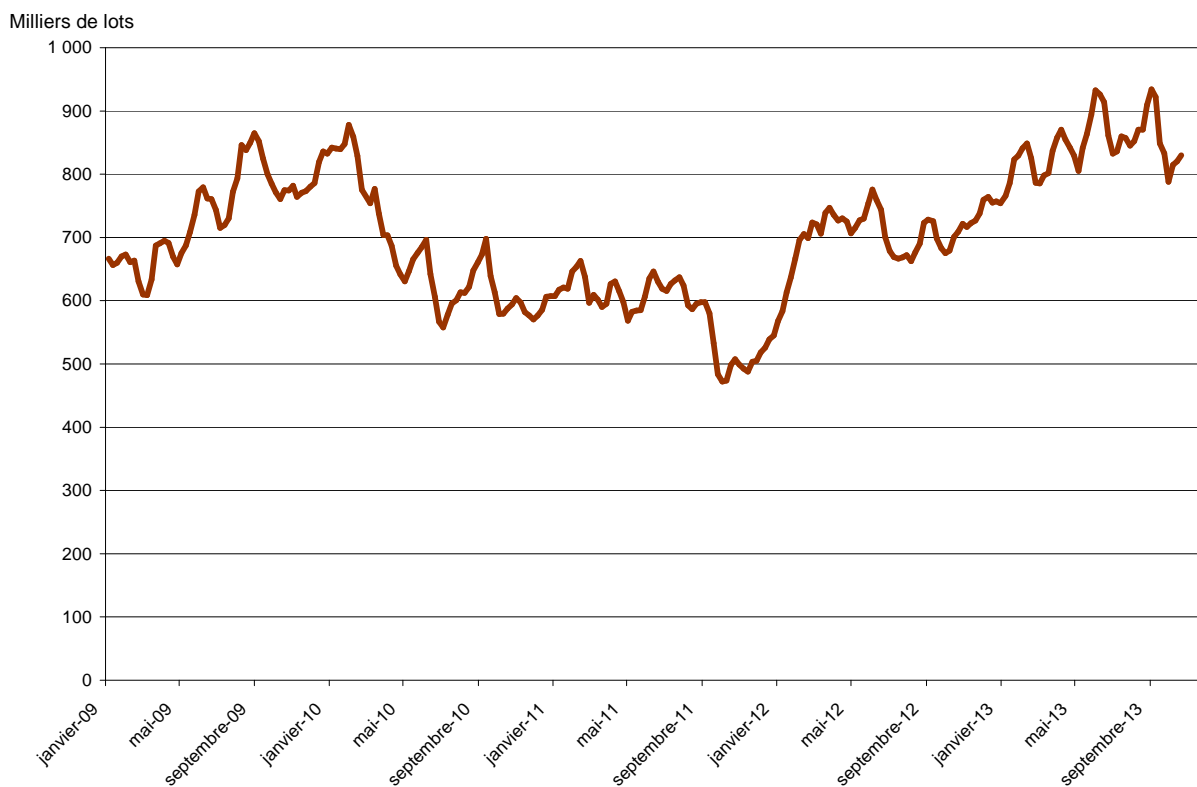

**Marché à terme de New - York (sucre brut) :**  
**Parts des opérateurs non commerciaux (positions nettes)**

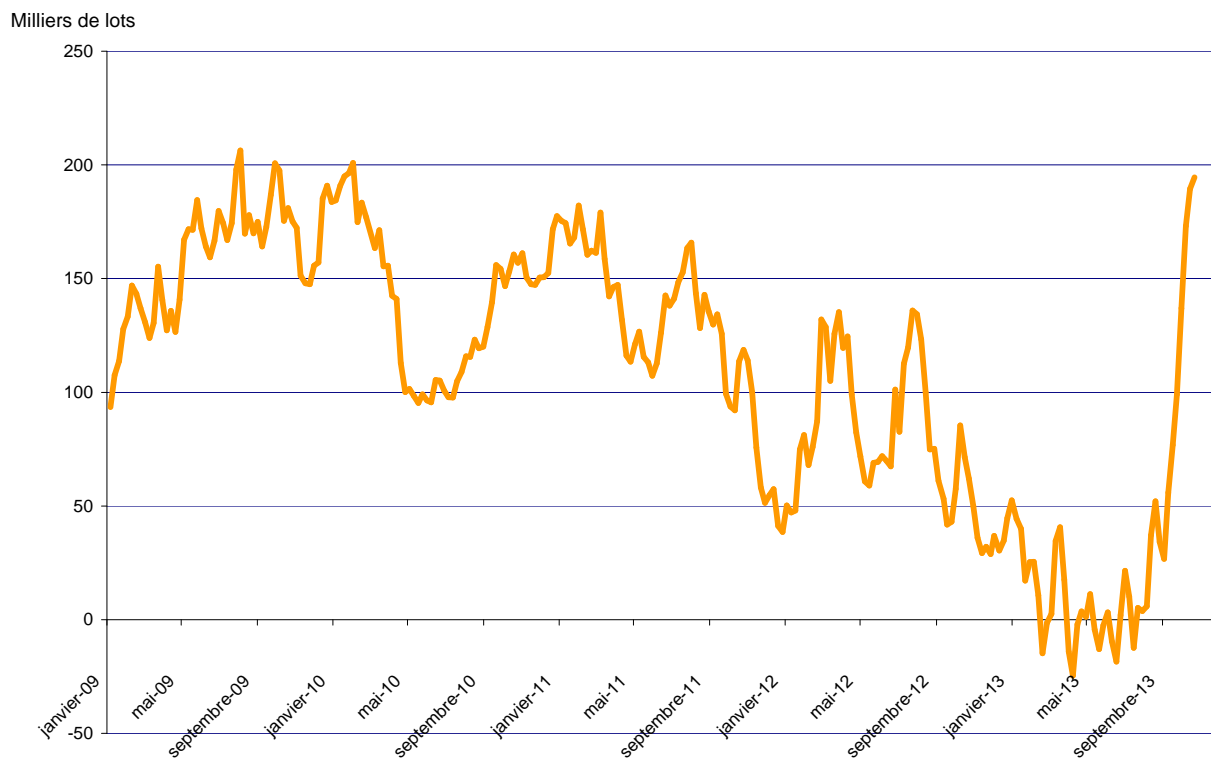

Source : CFTC.org

Évolution de l'excédent / déficit mondial (FO Licht) Estimation Novembre 2013

en Mt, valeur brut

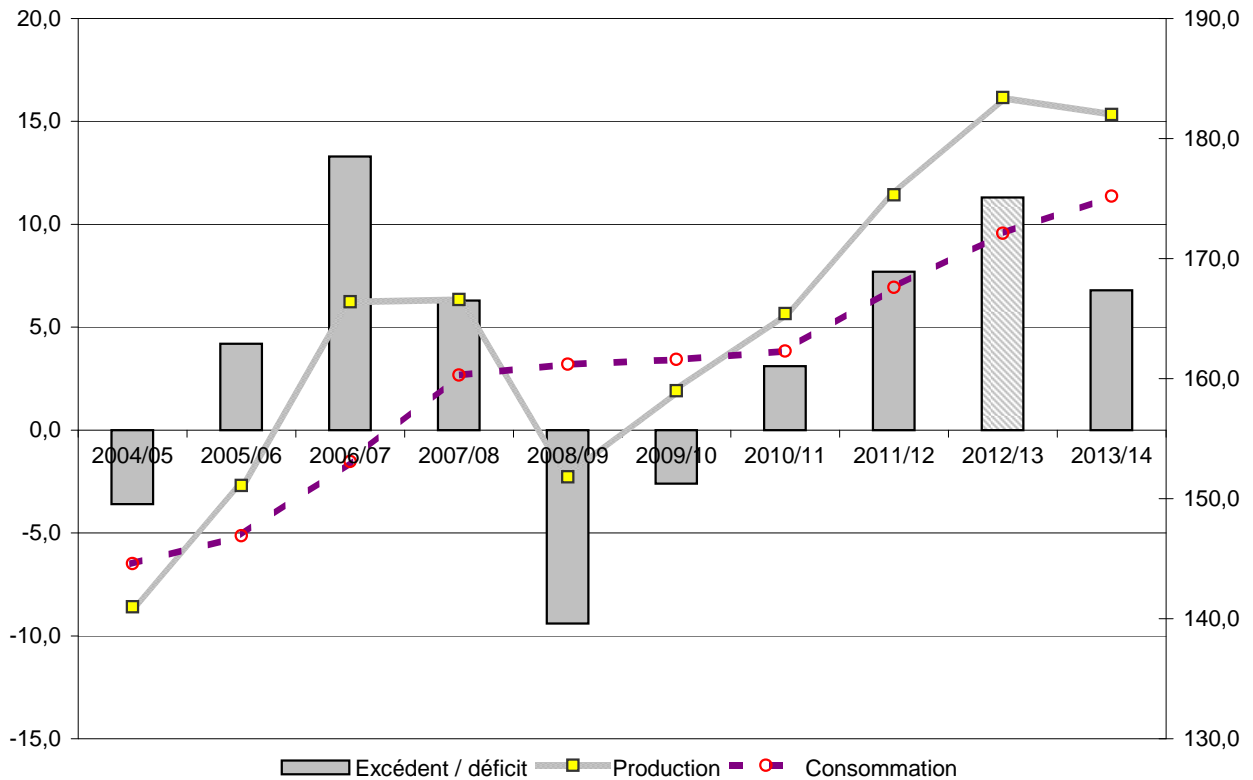

Évolution de l'excédent / déficit mondial (ISO) Estimation Août 2013

en Mt, valeur brut

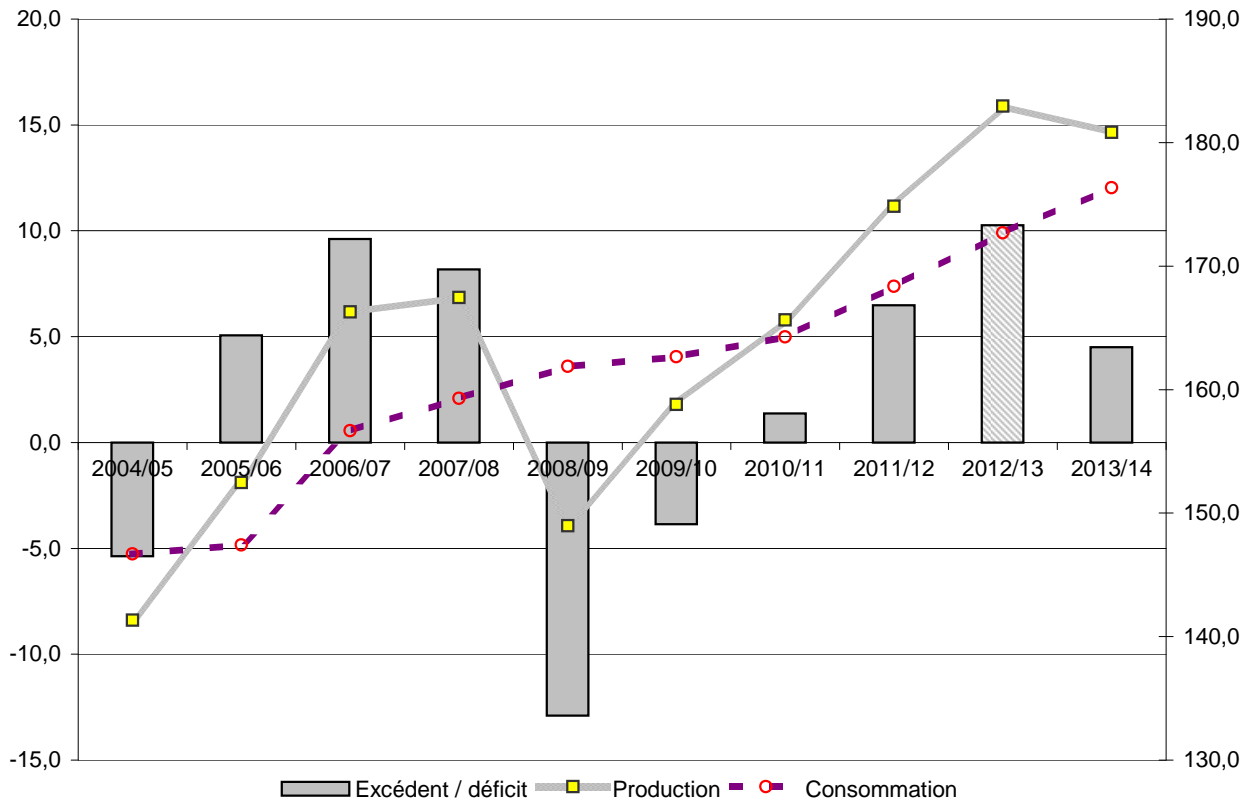

NB : L'ISO prend en compte, dans son estimation de la consommation, la différence entre les exportations et les importations mondiales. Cette estimation n'est donc pas tout à fait comparable avec celle de FO Licht. Ceci expliquant l'écart important entre les estimations de ces deux organismes.

## II – La situation communautaire

# Marché communautaire

Octobre 2013

## Productions 2013/14

Sur la base des derniers chiffres par état membre publiés par la Commission européenne (à l'exception de la France, pour laquelle la prévision a été actualisée), la production fraîche 2013/14 est revue à la hausse à 16,1 Mt (16 Mt auparavant) pour l'UE-28. Pour l'UE-27, la production serait donc de **15,93 Mt**, (- 7% par rapport à 2012/13). La production sous quota pour l'UE-27 reste estimée à 12,87 Mt (hors travail à façon estimé par FAM à 0,430 contre 0,350 Mt par la CE) et la production hors-quota a logiquement été révisée à la hausse à 3,74 Mt contre 3,67 Mt dans la publication précédente.

## Bilans UE 2013/14 :

Du fait de la hausse de la production, les stocks de fin de campagne ont été réajustés à 1,99 Mt pour le sucre du quota (1,91 Mt en Septembre) tandis que le report de sucre hors-quota est estimé à 0,07 Mt (0,09 Mt en Septembre). Dans le bilan hors-quota, les exportations de sucre hors-quota ont été portées à 1,35 Mt (plafond OMC), le niveau des disponibilités de hors-quota après livraisons de sucre industriel et travail à façon étant compatible avec ce niveau d'exportation.

## Stocks 2012/13

Au 1/08/2013, le stock de sucre du quota s'établit à **4,7 Mt** contre 3,8 Mt un an plus tôt. Pour ce qui est du sucre hors quota, il est de **1,57 Mt**, un niveau légèrement plus bas que l'année précédente (1,64 Mt).

## Importations préférentielles de sucre 2013/14

### Importations Sucre ACP et PMA (2013 et 2012)

	Certificats délivrés au 01/11/2013	Certificats délivrés au 02/11/2012
<b>PMA non ACP</b>	<b>4 090,0</b>	-
<b>PMA – ACP</b>	<b>66 356,7</b>	<b>36 118,1</b>
<b>ACP – non PMA</b>	<b>178 999,5</b>	<b>276 134,7</b>
Afrique centrale	-	-
Afrique Occidentale	-	-
SADC	49 749,5	<b>23 299,3</b>
EAC	-	-
ESA	52 250,0	<b>103 458,1</b>
Pacifique	27 000,0	<b>100 000,0</b>
Cariforum	50 000,0	<b>49 377,4</b>
<b>Total ACP</b>	<b>245 356,2</b>	<b>312 252,8</b>
<b>Total ACP+ PMA non ACP</b>	<b>249 446,2</b>	<b>312 252,8</b>

Le total des certificats demandés et attribués au titre des importations préférentielles pour 2013/14 s'élève, au 01/11/2013, à 0,25 Mt pour le sucre PMA et ACP. Fin octobre, les attributions de certificats des contingents CXL (campagne 2013/14) sont de 0,34 Mt, valeur brut et elles sont de 0,12 Mt pour les Balkans.

En ce qui concerne les certificats demandés au titre du contingent d'importation de sucre industriel, le volume s'établit à **4 000 tonnes** à la fin du mois d'octobre. Le contingent moldave atteint, quand à lui, **22 898 tonnes** (année civile). S'agissant des mesures transitoires en faveur de la Croatie, le contingent de **40 000 tonnes** a été délivré en totalité.

Pour les importations en provenance des pays andins, le contingent du Pérou (2013) a été réalisé en totalité dès le mois d'octobre, soit 18 334 tonnes et 18,4 tonnes de certificats ont été attribués pour la Colombie sur un contingent total de 25 834 tonnes. Aucune attribution n'a été enregistrée pour l'Amérique centrale (contingent de 62 500 t) et le Panama (contingent de 5 000 t).

## Actualité réglementaire

**Octobre 2013**

Comité de gestion du 24 octobre :

**Aucun règlement voté**

# Bilan communautaire de sucre dans l'UE

## Note méthodologique

Le bilan communautaire du sucre est un **bilan d'approvisionnement ou bilan de consommation**, conformément à l'article 22 du règlement 952/06. Cela signifie plus précisément qu'il recense sur une période donnée (campagne de 12 mois), l'ensemble des emplois d'un produit donné (en l'occurrence le sucre) et les ressources mobilisées pour équilibrer ces emplois.

Il répartit le sucre par campagne de consommation ou d'utilisation et non par campagne de production (notamment du fait de la présence de sucre produit lors de la campagne précédente dans les stocks initiaux).

La plupart des postes du bilan communautaire du sucre du quota comme du sucre hors-quota sont connus sur la base des déclarations des opérateurs (fabricants, utilisateurs de sucre, exportateurs et importateurs), à l'exception notable du poste 'Consommation intérieure' qui est estimé par différence avec les autres postes du bilan. Les données individuelles des opérateurs sont agrégées et communiquées par la Commission ou disponibles via la base communautaire du commerce extérieur (COMEXT).

En toute rigueur ce que l'on appelle consommation de sucre lors d'une campagne ne correspond pas à l'utilisation finale de ce sucre pour au moins deux raisons :

- les emplois de sucre décrivent les volumes de sucre **achetés** sur le marché intérieur par les industries utilisatrices ou bien exportés sur le reste de l'UE et les pays-tiers. Or il peut y avoir un décalage de plusieurs mois entre l'achat et/ou la livraison de sucre et son utilisation finale, par exemple pour le sucre industriel ; les quantités de sucre vendues et livrées ne correspondent donc pas obligatoirement aux quantités de sucre utilisées ou incorporées lors d'une campagne.
- le sucre alimentaire livré sur le marché intérieur n'est pas totalement consommé, au sens alimentaire du terme. Comme tout produit alimentaire, une partie de ce sucre fait l'objet de pertes ou de non consommation.

### I. Ressources

L'ensemble des **ressources** regroupe les stocks initiaux en début de campagne, la production fraîche de sucre de la campagne, les importations de sucre en l'état et dans les produits transformés :

- 1. Stock initial** : par définition il est nul pour le sucre hors-quota ; pour le sucre du quota il s'agit du sucre de la campagne précédente non vendu au 30 septembre, propriété des fabricants, des raffineurs ou de la communauté (intervention publique). Le stock initial en début de campagne est égal au stock à la fin de la campagne précédente.
- 2. Report de sucre** : ressource du bilan du sucre du quota, il correspond au sucre hors quota de la campagne précédente non vendu et qui devient le premier sucre du quota de la campagne en cours. Ce poste peut inclure le cas échéant les quantités de sucre du quota ayant fait l'objet d'une décision de **retrait** lors de la campagne précédente.
- 3. Production fraîche** : il s'agit de la production fraîche, qui diffère de la production réglementaire. Cette dernière s'obtient en ajoutant à la production fraîche le report de sucre hors quota de la campagne précédente et en déduisant la quantité de sucre hors quota qui sera reportée sur la campagne suivante. Elle comprend en outre les sirops de sucre destinés à la production d'éthanol (calculé en équivalent sucre). La production fraîche est répartie entre quota et hors quota. La production disponible sous quota correspond au total de la production fraîche sous quota (c'est-à-dire le quota quand celui-ci est intégralement produit moins le report). La production hors quota s'obtient ensuite par différence entre la production fraîche de la campagne et la production fraîche sous quota. La production fraîche de sucre fait l'objet d'estimations jusqu'en décembre à partir des surfaces betteravières et d'une estimation des rendements moyens. En mars de l'année suivante, une fois la campagne de production achevée, les estimations de production sont remplacées par le chiffre issu de la déclaration provisoire des fabricants. Enfin en décembre est disponible le chiffre définitif de production, toujours sur la base des déclarations obligatoires des fabricants.
- 4. Importations de sucre en l'état** : estimées en cours de campagne à la fois sur la base des contingents préférentiels, des certificats demandés et sur la base des statistiques douanières mensuelles.
- 5. Importations de sucre dans les produits transformés** : estimées en cours de campagne sur la base des quantités importées lors la campagne précédente. Elles regroupent en leur affectant un

coefficient de teneur en sucre (fixé par la Commission) les importations de produits contenant du sucre. Elles sont ensuite définitivement fixées sur la base des données enregistrées par les services douaniers des différents Etats membres.

## **II . Emplois :**

Les ressources précédentes permettent d'équilibrer les emplois (consommation) suivants : les exportations vers les pays tiers (sucre en l'état et dans les produits transformés), les stocks de fin de campagne, le report de sucre hors quota, et les livraisons sur le marché intérieur

- 1. Livraisons sur le marché intérieur :** elles comprennent le sucre destiné à la consommation humaine, le sucre hors quota destiné aux utilisations non alimentaires et à la production d'alcool
- 1.1 Sucre alimentaire :** désigne le sucre du quota livré comme sucre alimentaire. En toute rigueur, il correspond aux ventes de sucre destiné à la consommation alimentaire et diffère de celle-ci par le fait qu'une partie du sucre alimentaire vendu n'est pas consommé (pertes). C'est le seul poste qui ne fait l'objet d'aucune déclaration. Estimé en cours de campagne, en général sur la base de la précédente campagne, il est ensuite obtenu par différence entre l'ensemble des ressources de sucre du quota et les utilisations connues de sucre du quota (les exportations et le stock final). Il prend en compte le sucre de bouche et le sucre incorporé dans les produits transformés, les ventes aux ménages et aux collectivités.
- 1.2 Industries chimiques et pharmaceutiques :** volumes de sucre hors-quota livré comme sucre industriel aux industries chimiques, pharmaceutiques et de la levure. Il s'agit bien des quantités de sucre livrées et non des quantités de sucre utilisées par ces industries. Ce poste est estimé en cours de campagne sur la base de la campagne précédente, et ajusté ensuite sur les bilans provisoires puis définitifs fournis par la Commission. La période de référence est une campagne de 14 mois, du 1<sup>er</sup> Octobre de l'année n au 30 novembre de l'année n+1.
- 1.3 Producteurs d'alcool :** volumes de sucre (sirops) livrés en distilleries pour la production d'alcool (dont alcool carburant).
- 2. Exportations de sucre en l'état :** estimées en cours de campagne sur la base des certificats demandés (quota et hors quota), voire du niveau des exportations de la campagne précédente, elles sont ensuite définitivement fixées sur la base des données enregistrées par les services douaniers des différents Etats membres.
- 3. Exportations de sucre dans les produits transformés :** estimées en cours de campagne sur la base des quantités exportées lors la campagne précédente. Elles regroupent en leur affectant un coefficient de teneur en sucre les exportations de produits contenant du sucre. Elles sont ensuite définitivement fixées sur la base des données enregistrées par les services douaniers des différents Etats membres.

## **III . Stocks fin de campagne :**

- Stock de fin de campagne : défini pour le sucre du quota, il est estimé en cours de campagne, et définitivement fixé lors de la campagne suivante sur la base des déclarations des fabricants
- Report : estimé en cours de campagne, il fait l'objet d'une déclaration de la part des fabricants au plus tard le 15 avril de la campagne. Le report communautaire peut donc être connu dans les mois suivants.

Bilans communautaires de sucre dans l'UE-27 de 2010/11 à 2013/14 (Commission Européenne/FranceAgrimer)

(en 1 000 tonnes, valeur blanc)

	2010/11		2011/12		2012/13		2013/14 (1)	
	Quota	Hors Quota	Quota	Hors Quota	Quota	Hors Quota	Quota	Hors Quota
<b>I - Ressources</b>								
1 - Stocks au 1er octobre	770	0	981	0	1 595	0	2 246	0
- libres	770	0	981	0	1 595	0	2 246	0
- intervention	0	0	0	0	0	0	0	0
2 - Report / Retrait	564		149		802		674	
3 - Production "fraîche"	12 582	2 847	13 164	5 530	12 446	4 881	12 626	3 308 *
<i>dont TAF</i>							430	-430
4 - Importations des pays tiers de sucre en l'état	3 575	54	3 465	14	3 663	6	3 305	9
5 - Importations des pays tiers de sucre sous forme de produits transformés	528		505		510		510	
6 - Revente de sucre hors quota	500		650		600			
<b>Total des ressources</b>	<b>18 519</b>	<b>2 901</b>	<b>18 914</b>	<b>5 544</b>	<b>19 616</b>	<b>4 887</b>	<b>19 361</b>	<b>3 317</b>
<b>II - Emplois</b>								
1 - Livraisons marché intérieur	16 355	1 539	16 084	2 058	16 100	2 176	16 100	1 900
1.1 Sucre alimentaire	16 355		16 084		16 100		16 100	
1.2 Sucre pour industrie chimique		650		650		650		650
1.3 Sucre pour éthanol		889		1 408		1 526		1 250
2 - Exportations sur pays tiers de sucre en l'état	45	713	58	2 035	58	1 437	58	1 350
3 - Exportations de sucre sous forme de produits transformés	1 138		1 177		1 212		1 212	
4 - Revente de sucre hors quota		500		650		600		
<b>Total des emplois</b>	<b>17 538</b>	<b>2 752</b>	<b>17 319</b>	<b>4 744</b>	<b>17 370</b>	<b>4 213</b>	<b>17 370</b>	<b>3 250</b>
<b>III - Stocks au 30 septembre</b>								
- libres	981		1 595		2 246		1 991	
- intervention	0		0		0		0	
- retrait								
- report	0	149	0	800	0	674	0	67
<b>Total stocks au 30 septembre</b>	<b>981</b>	<b>149</b>	<b>1 595</b>	<b>800</b>	<b>2 246</b>	<b>674</b>	<b>1 991</b>	<b>67</b>

Sources : Commission Européenne - FranceAgrimer

\* La production de sucre Hors Quota est ici diminuée du Travail à Façon (3 738 - 430 = 3 308)

1- Bilan prévisionnel UE 27 (hors Croatie)



Évolution des surfaces betteravières dans l'UE de 1996/97 à 2013/14 (2)

(1 000 t)

	ALL	AUT	DK	ESP (1)	FIN	FRA	GR	ITA	PB	POR	RU	SUE	UEBL	HON	LET	LIT	POL	R. TCH	SLQ	SLN	BG	RO	TOTAL
1996/97	514	52	68	159	34	422	40	234	116	1	173	59	103	-	-	-	-	-	-	-	-	-	2 009
1997/98	504	51	67	155	34	421	53	284	114	3	170	59	102	-	-	-	-	-	-	-	-	-	2 050
1998/99	501	49	66	153	34	412	37	275	112	3	164	59	98	-	-	-	-	-	-	-	-	-	1 996
1999/00	489	47	64	135	34	393	40	274	120	8	160	59	104	-	-	-	-	-	-	-	-	-	1 960
2000/01	451	43	59	130	32	361	50	249	112	8	146	55	95	-	-	-	-	-	-	-	-	-	1 823
2001/02	448	45	56	114	31	386	43	222	109	5	151	54	96	-	-	-	-	-	-	-	-	-	1 791
2002/03	459	44	55	114	32	409	42	246	109	9	148	54	98	-	-	-	-	-	-	-	-	-	1 850
2003/04	445	43	50	100	29	361	41	215	106	7	136	50	92	48	14	26	286	76	32	5	-	-	2 193
2004/05	441	45	48	107	30	348	33	186	99	8	133	47	90	67	14	25	298	70	35	6	-	-	2 161
2005/06	428	44	47	104	31	343	42	249	99	8	126	49	87	61	14	22	278	69	33	8	-	-	2 173
2006/07	353	40	41	101	25	366	26	94	84	4	106	45	80	48	11	18	241	56	28	7	-	-	1 774
2007/08	391	42	39	60	16	353	14	86	82	1	106	41	85	38	-	17	228	54	19	-	2	23	1 698
2008/09	370	43	36	51	14	316	14	61	71	-	101	37	64	17	-	9	177	50	11	-	-	20	1 462
2009/10	364	44	38	47	15	336	23	62	72	-	103	40	63	14	-	15	192	54	16	-	-	20	1 518
2010/11	362	45	39	47	15	342	14	63	71	-	104	39	59	14	-	15	197	54	18	-	-	23	1 521
2011/12	398	47	40	45	14	362	6	46	73	-	99	40	64	13	-	18	197	59	18	-	-	19	1 558
2012/13*	350	49	41	36	12	341	9	53	73	-	104	38	63	18	-	19	192	52	19	-	-	28	1 497
2013/14*	341	51	38	36	12	346	6	39	73	-	104	36	62	16	-	17	186	50	20	-	-	29	1 461
2013-14 / 2012-13	-2,4 %	+3,4 %	-6,6 %	=	+4,3 %	+1,3 %	-35,5 %	-25,7 %	+0,3 %	-	+0,6 %	-7,1 %	-2,5 %	-10,2 %	-	-10,6 %	-3,5 %	-4,6 %	+2,6 %	-	-	+3,2 %	-2,4 %

(1) Y compris les surfaces de betteraves destinées au Portugal (7 000 ha en 1997/98 ; 5 000 ha en 1998/99 ; 2 000 ha en 1999/00)

(2) Hors betteraves jus vert.

Évolution des rendements en sucre de betteraves dans l'UE de 1996/97 à 2013/14

(en t/ha)

	ALL	AUT	DK	ESP	FIN	FRA	GR	ITA	PB	POR	RU	SUE	UEBL	HON	LET	LIT	POL	R. TCH	SLQ	SLN	BG	RO	TOTAL	
1996/97	8,14	9,04	7,41	7,52	3,85	9,90	6,63	6,14	8,92	-	8,50	6,75	9,25	-	-	-	-	-	-	-	-	-	-	8,19
1997/98	7,98	9,02	8,03	7,32	5,24	11,22	6,87	6,12	8,95	6,33	9,34	6,71	9,98	-	-	-	-	-	-	-	-	-	-	8,52
1998/99	8,02	9,51	8,05	7,51	3,53	10,35	5,38	5,80	7,37	8,67	8,79	6,76	8,10	-	-	-	-	-	-	-	-	-	-	8,06
1999/00	8,96	10,15	8,64	8,13	4,88	11,51	5,80	6,22	9,31	7,50	9,66	7,29	10,49	-	-	-	-	-	-	-	-	-	-	8,98
2000/01	9,67	9,00	9,03	8,45	4,81	11,73	7,36	6,23	9,49	7,13	9,08	7,49	9,92	-	-	-	-	-	-	-	-	-	-	9,16
2001/02	8,31	8,87	8,55	8,25	4,71	9,43	7,30	5,78	8,74	6,40	8,10	7,44	8,75	-	-	-	-	-	-	-	-	-	-	8,15
2002/03	8,77	9,84	9,38	10,51	5,09	11,48	7,05	5,73	9,39	8,67	9,62	8,00	10,40	-	-	-	-	-	-	-	-	-	-	9,14
2003/04	8,49	8,98	9,84	9,14	4,69	10,89	5,00	4,19	10,15	8,57	10,06	8,32	11,18	10,40	4,79	5,12	7,00	7,36	7,28	7,60	-	-	-	6,79
2004/05	9,83	10,18	9,83	9,87	4,97	11,91	7,88	6,23	10,47	9,30	10,45	7,91	11,01	7,45	4,79	5,32	6,71	7,99	6,66	6,33	-	-	-	9,26
2005/06	9,43	10,59	10,11	10,39	5,77	12,10	7,38	7,16	9,86	9,63	10,64	8,29	10,63	8,08	5,07	5,68	7,36	8,10	7,97	7,50	-	-	-	9,21
2006/07	9,22	9,60	9,15	10,63	5,18	11,80	6,52	6,99	10,77	10,20	10,92	6,93	10,69	7,36	3,95	5,37	7,08	8,35	7,33	6,21	-	-	-	9,24
2007/08	10,00	8,60	9,70	11,80	6,30	12,60	5,60	9,00	10,80	10,10	9,90	8,70	10,30	6,90	-	7,40	8,40	6,60	7,10	-	2,10	4,10	9,90	
2008/09	9,85	9,50	11,03	11,80	5,10	12,97	5,60	8,10	12,10	-	11,80	8,90	11,28	6,40	-	7,61	7,26	8,30	10,50	-	-	-	5,65	10,30
2009/10	11,60	8,70	11,70	11,70	5,90	13,30	4,40	8,20	13,70	-	12,60	10,10	13,30	9,20	-	7,50	8,60	8,90	10,20	-	-	-	7,30	11,36
2010/11	9,60	9,90	0,00	11,30	5,60	12,40	7,40	8,80	12,30	-	9,60	8,10	11,70	0,00	-	6,20	7,40	8,50	8,00	-	-	-	5,30	9,98
2011/12	10,70	11,70	13,00	11,80	8,50	13,19	6,60	11,10	13,60	-	13,30	10,50	13,60	9,10	-	7,70	9,70	10,40	9,90	-	-	-	7,80	11,73
2012/13*	11,50	9,50	11,80	11,80	5,10	12,80	5,90	6,90	13,20	-	11,00	9,60	12,00	6,40	-	7,90	9,80	10,90	6,60	-	-	-	9,10	11,33
2013/14**	10,30	10,10	11,80	11,50	6,20	12,40	5,90	8,70	12,70	-	10,50	8,90	12,10	7,90	-	7,20	8,70	9,50	7,80	-	-	-	7,20	10,90
Moy. 01/02 à 05/06	8,96	9,69	9,54	9,63	5,05	11,16	6,92	5,82	9,72	8,51	9,77	7,99	10,39	8,64	4,88	5,37	7,02	7,81	7,30	7,14	-	-	-	8,51
Moy. 06/07 à 12/13	10,35	9,64	9,48	11,55	5,95	12,72	6,00	8,44	12,35	10,15	11,30	8,98	11,84	6,48	3,95	7,10	8,32	8,85	8,52	6,21	2,10	6,54	10,55	

\* Données provisoires - hors travail à façon

\*\* Données prévisionnelles

Sources : CE et FranceAgriMer - septembre 2013

Quotas sucre de 2007/08 à 2013/14

(en 1 000 tonnes, valeur blanc)

	ALL	AUT	DK	ESP	FIN	FRA *	GRE	ITA	PB	POR	RU	SUE	UEBL	HON	LET	LIT	POL	R. TCH	SLQ	SLN	BG	RO	CRO	UE 27 /28
<b>2007/08</b>																								
Quotas de base	3 655,46	405,81	420,75	903,84	146,09	4 120,69	317,50	778,70	876,56	44,45	1 221,47	325,70	862,08	406,68	66,51	103,01	1 771,39	469,30	210,16	52,97	4,75	109,16	-	17 273,03
Quotas additionnels / transitoires	-	-	31,72	-	-	-	-	110,21	54,88	-	-	17,72	20,22	-	-	8,00	1,09	5,63	5,87	-	-	-	-	255,34
Abandons de quotas	-	-	-	16,68	56,09	-	158,80	24,86	-	19,50	-	-	-	108,09	66,51	-	-	102,47	70,13	52,97	-	-	-	676,10
<b>Total</b>	<b>3 655,46</b>	<b>405,81</b>	<b>452,47</b>	<b>887,17</b>	<b>90,00</b>	<b>4 120,69</b>	<b>158,70</b>	<b>864,05</b>	<b>931,44</b>	<b>24,95</b>	<b>1 221,47</b>	<b>343,42</b>	<b>882,30</b>	<b>298,59</b>	<b>0,00</b>	<b>111,01</b>	<b>1 772,48</b>	<b>372,46</b>	<b>145,90</b>	<b>0,00</b>	<b>4,75</b>	<b>109,16</b>	<b>-</b>	<b>16 852,27</b>
Total 2007/08 / Total 2006/07	0%	0%	8%	-2%	-38%	0%	-50%	11%	6%	-44%	0%	5%	2%	-27%	-100%	8%	0%	-21%	-31%	-100%	-	-	-	-2%
<b>2008/09</b>																								
Quotas de base	3 655,46	405,81	452,47	887,17	90,00	4 120,69	158,70	753,84	931,44	24,95	1 221,47	343,42	882,30	298,59	-	111,01	1 772,48	372,46	145,90	0,00	4,75	109,16	-	16 742,06
Abandons de quotas	757,20	54,79	80,08	256,58	9,00	683,66	-	245,47	126,55	15,00	165,00	50,23	206,07	193,17	-	20,76	366,87	-	33,58	-	4,75	4,48	-	3 273,22
<b>Total</b>	<b>2 898,26</b>	<b>351,03</b>	<b>372,38</b>	<b>630,59</b>	<b>81,00</b>	<b>3 437,03</b>	<b>158,70</b>	<b>508,38</b>	<b>804,89</b>	<b>9,95</b>	<b>1 056,47</b>	<b>293,19</b>	<b>676,24</b>	<b>105,42</b>	<b>-</b>	<b>90,25</b>	<b>1 405,61</b>	<b>372,46</b>	<b>112,32</b>	<b>0,00</b>	<b>0,00</b>	<b>104,69</b>	<b>-</b>	<b>13 468,84</b>
Total 2008/09 / Total 2007/08	-21%	-14%	-18%	-29%	-10%	-17%	0%	-41%	-14%	-60%	-14%	-15%	-23%	-65%	-	-19%	-21%	0%	-23%	-	-100%	-4%	-	-20%
<b>2009/10</b>																								
Quotas de base	2 898,26	351,03	372,38	630,59	81,00	3 437,03	158,70	508,38	804,89	9,95	1 056,47	293,19	676,24	105,42	-	90,25	1 405,61	372,46	112,32	0,00	0,00	104,69	-	13 468,84
Abandons de quotas				132,11																				132,11
<b>Total</b>	<b>2 898,26</b>	<b>351,03</b>	<b>372,38</b>	<b>498,48</b>	<b>81,00</b>	<b>3 437,03</b>	<b>158,70</b>	<b>508,38</b>	<b>804,89</b>	<b>9,95</b>	<b>1 056,47</b>	<b>293,19</b>	<b>676,24</b>	<b>105,42</b>	<b>-</b>	<b>90,25</b>	<b>1 405,61</b>	<b>372,46</b>	<b>112,32</b>	<b>0,00</b>	<b>0,00</b>	<b>104,69</b>	<b>-</b>	<b>13 336,73</b>
Total 2009/10 / Total 2008/09	0%	0%	0%	-21%	0%	0%	0%	0%	0%	0%	0%	0%	0%	0%	-	0%	0%	0%	0%	-	0%	0%	-	-1%
<b>de 2010/11 à 2012/13</b>																								
Quotas de base	2 898,26	351,03	372,38	498,48	81,00	3 437,03	158,70	508,38	804,89	9,95	1 056,47	293,19	676,24	105,42	-	90,25	1 405,61	372,46	112,32	0,00	0,00	104,69	-	13 336,74
<b>Total</b>	<b>2 898,26</b>	<b>351,03</b>	<b>372,38</b>	<b>498,48</b>	<b>81,00</b>	<b>3 437,03</b>	<b>158,70</b>	<b>508,38</b>	<b>804,89</b>	<b>9,95</b>	<b>1 056,47</b>	<b>293,19</b>	<b>676,24</b>	<b>105,42</b>	<b>-</b>	<b>90,25</b>	<b>1 405,61</b>	<b>372,46</b>	<b>112,32</b>	<b>0,00</b>	<b>0,00</b>	<b>104,69</b>	<b>-</b>	<b>13 336,74</b>
Total 2010/11 / Total 2009/10	0%	0%	0%	0%	0%	0%	0%	0%	0%	0%	0%	0%	0%	0%	-	0%	0%	0%	0%	-	0%	0%	-	0%
<b>2013/14</b>																								
Quotas de base	2 898,26	351,03	372,38	498,48	81,00	3 437,03	158,70	508,38	804,89	9,95	1 056,47	293,19	676,24	105,42	-	90,25	1 405,61	372,46	112,32	0,00	0,00	104,69	192,88	13 529,61
<b>Total</b>	<b>2 898,26</b>	<b>351,03</b>	<b>372,38</b>	<b>498,48</b>	<b>81,00</b>	<b>3 437,03</b>	<b>158,70</b>	<b>508,38</b>	<b>804,89</b>	<b>9,95</b>	<b>1 056,47</b>	<b>293,19</b>	<b>676,24</b>	<b>105,42</b>	<b>-</b>	<b>90,25</b>	<b>1 405,61</b>	<b>372,46</b>	<b>112,32</b>	<b>0,00</b>	<b>0,00</b>	<b>104,69</b>	<b>192,88</b>	<b>13 529,61</b>
Total 2013/14 / Total 2012/13	0%	0%	0%	0%	0%	0%	0%	0%	0%	0%	0%	0%	0%	0%	-	0%	0%	0%	0%	-	0%	0%	100%	1%

\* Dont DOM - 432 220 tonnes à partir de 2010/11, 480 244 tonnes avant 2010/11

Source : CE et FranceAgriMer

## Production de sucre dans l'UE de 2011/12 à 2013/14

(en 1 000 tonnes, valeur blanc)

	ALL	AUT	DK	ESP	FIN	FRA	GRE	ITA	PB	POR	RU	SUE	UEBL	HON	LET	LIT	POL	R. TCH	SLQ	SLN	BG	RO	CRO	UE 27/28
<b>2011/12</b>						0																		
1. Production "fraîche" (1 000 t de sucre blanc)																								
a) de betteraves	4 267	547	519	613	94	4 775	159	507	998	-	1 315	417	881	122	-	152	1 911	615	233	-	-	146	-	18 270
b) de cannes	-	-	-	-	-	417	-	-	-	2	-	-	-	-	-	-	-	-	-	-	-	-	-	419
c) de mélasses	-	-	-	-	-	-	-	-	-	-	-	-	-	-	-	-	-	-	-	-	-	-	-	0
<b>TOTAL</b>	<b>4 267</b>	<b>547</b>	<b>519</b>	<b>613</b>	<b>94</b>	<b>5 192</b>	<b>159</b>	<b>507</b>	<b>998</b>	<b>2</b>	<b>1 315</b>	<b>417</b>	<b>881</b>	<b>122</b>	<b>-</b>	<b>152</b>	<b>1 911</b>	<b>615</b>	<b>233</b>	<b>-</b>	<b>0</b>	<b>146</b>	<b>-</b>	<b>18 689</b>
(2011/12 / 2010/11)	19%	19%	13%	14%	14%	14%	11%	-9%	13%	58%	24%	24%	22%	1%	-	39%	23%	25%	40%	-	-	15%	-	17%
2. Reports de 2010/11	45	0	0	9	4	11	0	49	0	-	29	3	0	-	-	0	0	0	-	-	-	0	-	150
3. Production (1+ 2)	4 311	547	519	622	98	5 203	159	556	998	2	1 343	420	881	122	-	152	1 911	616	233	-	-	146	-	18 838
4. Répartition de la production (1 000 t)																								
a) Production sous Quota	2 898	351	372	498	81	3 422	159	508	805	2	1 056	293	676	105	-	90	1 406	372	112	0	0	105	-	13 313
b) Hors Quota	1 413	196	147	123	17	1 783	1	47	193	0	288	126	205	16	-	62	506	243	121	-	-	41	-	5 530
<b>2012/13</b>																								
1. Production "fraîche" (1 000 t de sucre blanc)																								
a) de betteraves	4 014	468	480	532	140	4 372	158	546	969	-	1 144	366	761	112	-	148	1 805	565	229	-	-	254	-	17 063
b) de cannes	-	-	-	-	-	261	-	-	-	2	-	-	-	-	-	-	-	-	-	-	-	-	-	263
c) de mélasses	-	-	-	-	-	-	-	-	-	-	-	-	-	-	-	-	-	-	-	-	-	-	-	0
<b>TOTAL</b>	<b>4 014</b>	<b>468</b>	<b>480</b>	<b>532</b>	<b>140</b>	<b>4 633</b>	<b>158</b>	<b>546</b>	<b>969</b>	<b>2</b>	<b>1 144</b>	<b>366</b>	<b>761</b>	<b>112</b>	<b>-</b>	<b>148</b>	<b>1 805</b>	<b>565</b>	<b>229</b>	<b>-</b>	<b>-</b>	<b>254</b>	<b>-</b>	<b>17 326</b>
(2012/13 / 2011/12)	-6%	-17%	-8%	-15%	33%	-12%	-1%	7%	-3%	15%	-15%	-14%	-16%	-9%	-	-3%	-6%	-9%	-2%	-	-	43%	-	-8%
2. Reports de 2011/12	415	0	0	24	10	98	1	42	15	-	79	7	34	-	-	0	68	9	-	-	-	0	-	802
3. Production (1+ 2)	4 429	468	480	556	150	4 731	159	589	984	2	1 223	373	795	112	-	148	1 873	575	229	-	-	254	-	18 128
4. Répartition de la production (1 000 t)																								
a) Production sous Quota	2 898	351	372	437	81	3 416	159	508	805	2	1 056	293	676	105	-	90	1 406	372	112	-	-	105	-	13 247
b) Hors Quota	1 531	117	108	118	69	1 315	0	80	179	-	167	80	119	6	-	58	467	202	116	-	-	149	-	4 881
<b>2013/14</b>																								
1. Production "fraîche" (1 000 t de sucre blanc)																								
a) de betteraves	3 499	513	447	411	74	4 430	35	339	930	-	1 240	317	744	124	-	127	1 608	470	156	-	-	207	193	15 864
b) de cannes	-	-	-	-	-	260	-	-	-	1	-	-	-	-	-	-	-	-	-	-	-	-	-	261
c) de mélasses	-	-	-	-	-	-	-	-	-	-	-	-	-	-	-	-	-	-	-	-	-	-	-	-
<b>TOTAL</b>	<b>3 499</b>	<b>513</b>	<b>447</b>	<b>411</b>	<b>74</b>	<b>4 690</b>	<b>35</b>	<b>339</b>	<b>930</b>	<b>1</b>	<b>1 240</b>	<b>317</b>	<b>744</b>	<b>124</b>	<b>-</b>	<b>127</b>	<b>1 608</b>	<b>470</b>	<b>156</b>	<b>-</b>	<b>-</b>	<b>207</b>	<b>193</b>	<b>16 125</b>
(2013/14 / 2012/13)	-15%	9%	-7%	-29%	-89%	1%	-348%	-61%	-4%	-180%	8%	-15%	-2%	10%	-	-17%	-12%	-20%	-47%	-	-	-23%	100%	-7%
2. Reports de 2012/13	402	0	9	35	0	19	0	65	0	-	43	14	36	-	-	0	48	3	-	-	-	1	-	675
3. Production (1+ 2)	3 901	513	456	446	74	4 709	35	404	930	1	1 283	331	780	124	-	127	1 656	472	156	-	-	208	193	16 799
4. Répartition de la production (1 000 t)																								
a) Production sous Quota	2 898	351	372	446	74	3 265	35	404	805	1	1 056	293	676	105	-	90	1 406	372	112	-	-	105	193	13 061
b) Hors Quota	1 003	162	84	0	0	1 444	0	0	125	0	227	38	104	19	-	36	250	100	43	-	-	104	0	3 738

**Prix moyens du sucre blanc communautaire  
jusqu'en août 2013**

Règlement 318/06 et 952/06

Prix de vente moyen		
	Sucre du quota €/t	Sucre industriel €/t
août-09	561	300
septembre-09	555	333
octobre-09	499	283
novembre-09	493	337
décembre-09	495	315
janvier-10	479	320
février-10	474	349
mars-10	477	350
avril-10	477	338
mai-10	479	313
juin-10	476	338
juillet-10	478	310
août-10	479	320
septembre-10	485	319
octobre-10	485	328
novembre-10	486	326
décembre-10	486	343
janvier-11	498	324
février-11	505	332
mars-11	517	339
avril-11	529	325
mai-11	536	342
juin-11	538	344
juillet-11	548	364
août-11	564	352
septembre-11	572	375
octobre-11	634	473
novembre-11	645	389
décembre-11	654	389
janvier-12	683	385
février-12	699	391
mars-12	710	415
avril-12	715	425
mai-12	711	427
juin-12	706	428
juillet-12	709	405
août-12	713	372
septembre-12	708	400
octobre-12	720	394
novembre-12	728	394
décembre-12	724	376
janvier-13	738	375
février-13	724	362
mars-13	726	359
avril-13	730	374
mai-13	725	364
juin-13	722	362
juillet-13	713	364
août-13	709	370

Prix de référence	
	Sucre du quota €/t
1er juillet 2006	631,9
1er octobre 2008	541,5
1er octobre 2009	404,4

Source : Commission européenne

**Evolution des prix moyens de vente du sucre blanc communautaire  
d'octobre 2006 à août 2013 (en €/t)**

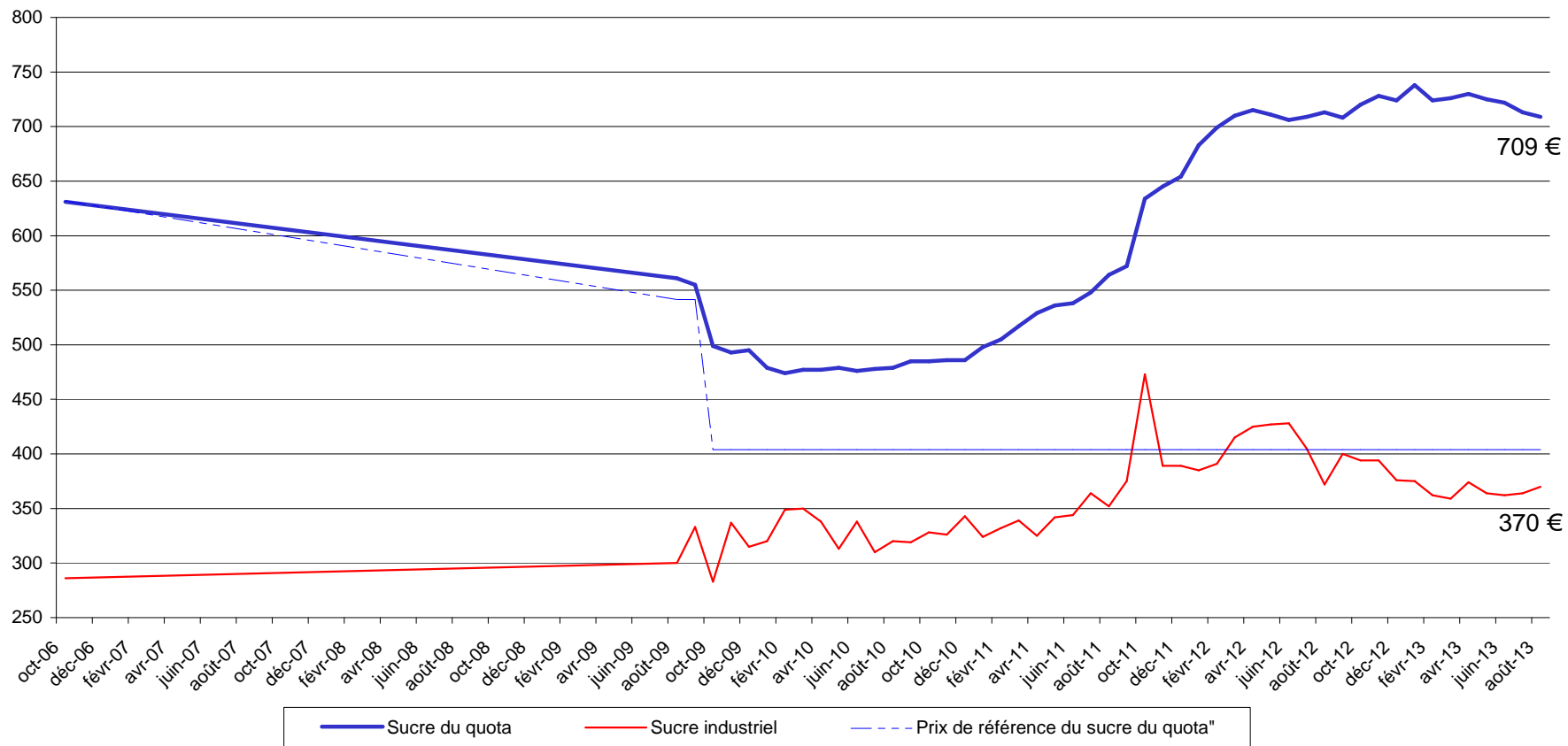

Source : CE

### III – La situation française

# Bilan français

## Note méthodologique

Le bilan français du sucre est, à l'instar du bilan communautaire, un **bilan d'approvisionnement ou bilan de consommation**, conformément à l'article 22 du règlement 952/06. Les remarques méthodologiques apportées en pages 20 et 21 de ce bulletin sont également vrais pour le bilan français. Il recense sur une période donnée (campagne de 12 mois), l'ensemble des emplois d'un produit donné (en l'occurrence le sucre) et les ressources mobilisées pour équilibrer ces emplois.

Il répartit le sucre par campagne de consommation ou d'utilisation et non par campagne de production (notamment du fait de la présence de sucre produit lors de la campagne précédente dans les stocks initiaux).

La plupart des postes du bilan français du sucre du quota comme du sucre hors-quota sont connus sur la base des déclarations des opérateurs (fabricants, utilisateurs de sucre, exportateurs et importateurs) et des services douaniers, à l'exception notable du poste 'Consommation intérieure' qui est estimé par différence avec les autres postes du bilan.

En toute rigueur ce que l'on appelle consommation de sucre lors d'une campagne ne correspond pas à l'utilisation finale de ce sucre pour au moins deux raisons :

- les emplois de sucre décrivent les volumes de sucre **achetés** sur le marché intérieur par les industries utilisatrices ou bien exportés sur le reste de l'UE et les pays-tiers. Or il peut y avoir un décalage de plusieurs mois entre l'achat et/ou la livraison de sucre et son utilisation finale, par exemple pour le sucre industriel ; les quantités de sucre vendues et livrées ne correspondent donc pas obligatoirement aux quantités de sucre utilisées ou incorporées lors d'une campagne.
- le sucre alimentaire livré sur le marché intérieur n'est pas totalement consommé, au sens alimentaire du terme. Comme tout produit alimentaire, une partie de ce sucre fait l'objet de pertes ou de non consommation.

### I. Ressources

L'ensemble des **ressources** regroupe les stocks initiaux en début de campagne, la production disponible de sucre de la campagne, les importations de sucre en l'état et dans les produits transformés :

1. **Stock initial** : par définition il est nul pour le sucre hors-quota ; pour le sucre du quota il s'agit du sucre de la campagne précédente non vendu au 30 septembre, propriété des fabricants, des raffineurs ou des sucres détenus à l'intervention publique en France. Le stock initial en début de campagne est égal au stock à la fin de la campagne précédente.
2. **Report de sucre** : ressource du bilan du sucre du quota, il correspond au sucre hors quota de la campagne précédente non vendu et qui devient le premier sucre du quota de la campagne en cours. Ce poste peut inclure le cas échéant les quantités de sucre du quota ayant fait l'objet d'une décision de **retrait** lors de la campagne précédente.
3. **Production fraîche** : il s'agit de la production fraîche, qui diffère de la production réglementaire. Cette dernière s'obtient en ajoutant à la production fraîche le report de sucre hors quota de la campagne précédente et en déduisant la quantité de sucre hors quota qui sera reportée sur la campagne suivante. Elle comprend en outre les sirops de sucre destinés à la production d'éthanol (calculé en équivalent sucre). La production fraîche est répartie entre quota et hors quota. La production disponible sous quota correspond au total de la production fraîche sous quota (c'est-à-dire le quota quand celui-ci est intégralement produit moins le report). La production hors quota s'obtient ensuite par différence entre la production fraîche de la campagne et la production fraîche sous quota. La production fraîche de sucre fait l'objet d'estimations jusqu'en décembre à partir des surfaces betteravières et d'une estimation des rendements moyens. En mars de l'année suivante, une fois la campagne de production achevée, les estimations de production sont remplacées par le chiffre issu de la déclaration provisoire des fabricants. Enfin, en décembre, est disponible le chiffre définitif de production, toujours sur la base des déclarations obligatoires des fabricants.
4. **Importations de sucre en l'état** : estimées en cours de campagne à la fois sur la base des contingents préférentiels, des certificats demandés et sur la base des statistiques douanières mensuelles.

5. **Importations de sucre dans les produits transformés** : estimées en cours de campagne sur la base des quantités importées lors la campagne précédente. Elles regroupent en leur affectant un coefficient de teneur en sucre (fixé par la Commission) les importations de produits contenant du sucre. Elles sont ensuite définitivement fixées sur la base des données enregistrées par les services douaniers.

## **II . Emplois :**

Les ressources précédentes permettent d'équilibrer les emplois (consommation) suivants : les exportations vers pays tiers (sucre en l'état et dans les produits transformés), les stocks de fin de campagne, le report de sucre hors quota, et les livraisons sur le marché intérieur

1. **Livraisons sur le marché intérieur** : elles comprennent le sucre destiné à la consommation humaine, le sucre hors quota destiné aux utilisations non alimentaires et à la production d'alcool  
**Sucre alimentaire** : désigne le sucre du quota livré comme sucre alimentaire. En toute rigueur, il correspond aux ventes de sucre destiné à la consommation alimentaire et diffère de celle-ci par le fait qu'une partie du sucre alimentaire vendu n'est pas consommé (pertes). C'est le seul poste qui ne fait l'objet d'aucune déclaration. Estimé en cours de campagne, en général sur la base de la précédente campagne, il est ensuite obtenu par différence entre l'ensemble des ressources de sucre du quota et les utilisations connues de sucre du quota (les exportations et le stock final). Il prend en compte le sucre de bouche et le sucre incorporé dans les produits transformés, les ventes aux ménages et aux collectivités,
  - 1.1 **Industries chimiques et pharmaceutiques** : volumes de sucre hors-quota livré comme sucre industriel aux industries chimiques, pharmaceutiques et de la levure. Il s'agit bien des quantités de sucre livrées et non des quantités de sucre utilisées par ces industries. Ce poste est estimé en cours de campagne sur la base des déclarations mensuelles de livraisons de sucre industriel par les fabricants. La période de référence est une campagne de 14 mois, du 1<sup>er</sup> Octobre de l'année n au 30 novembre de l'année n+1.
  - 1.2 **Producteurs d'alcool** : volumes de sucre (sirops) livrés en distilleries pour la production d'alcool (dont alcool carburant)
2. **Exportations vers pays tiers et livraisons vers l'UE de sucre en l'état** : estimées en cours de campagne sur la base des certificats demandés (quota et hors quota), voire du niveau des exportations de la campagne précédente, elles sont ensuite estimées sur la base des données enregistrées par les services douaniers (données mises à jour et définitivement fixées au bout de 12 mois). S'agissant des RUP (régions ultra périphériques de l'Europe), les quantités livrées font l'objet d'une déclaration et portent sur une période de référence allant du 1<sup>er</sup> Octobre de l'année n au 31 décembre de l'année n+1.
3. **Exportations de sucre dans les produits transformés** : estimées en cours de campagne sur la base des quantités exportées lors la campagne précédente. Elles regroupent en leur affectant un coefficient de teneur en sucre les exportations de produits contenant du sucre. Elles sont ensuite estimées sur la base des données enregistrées par les services douaniers (données mises à jour et définitivement fixées au bout de 12 mois).

## **III . Stocks fin de campagne :**

- Stock de fin de campagne : défini pour le sucre du quota, il est estimé en cours de campagne, et définitivement fixé lors de la campagne suivante sur la base des déclarations des fabricants
- Report : estimé en cours de campagne, il fait l'objet d'une déclaration de la part des fabricants au plus tard le 15 avril de la campagne. Le report peut donc être connu dans les mois suivants.



Bilans français de sucre

(en 1 000 tonnes, valeur blanc)

	2010/11 (Octobre- Septembre) (1) Provisoire			2011/12 (Octobre- Septembre) (1) Provisoire			2012/13 (Octobre- Septembre) (1) Prévisionnel		
	Quota	Hors quota	Total	Quota	Hors quota	Total	Quota	Hors quota	Total
<b>I - Ressources</b>									
<b>1 - Stocks au 1<sup>er</sup> octobre</b>	<b>196</b>	<b>0</b>	<b>196</b>	<b>139</b>	<b>0</b>	<b>139</b>	<b>225</b>	<b>0</b>	<b>225</b>
- libres	196	0	196	139	0	139	225	0	225
- intervention	0		0	0		0	0		0
<b>2 - Report</b>	<b>24</b>		<b>24</b>	<b>11</b>		<b>11</b>	<b>98</b>		<b>98</b>
<b>3- Production</b>	<b>3 238</b>	<b>1 245</b>	<b>4 483</b>	<b>3 411</b>	<b>1 781</b>	<b>5 192</b>	<b>3 319</b>	<b>1 316</b>	<b>4 635</b>
- Métropole	2 981	1 245	4 225	2 994	1 781	4 775	2 907	1 316	4 223
- DOM	258		258	417		417	412		412
<b>4 - Importations de sucre en l'état</b>	<b>411</b>	<b>0</b>	<b>411</b>	<b>370</b>	<b>0</b>	<b>370</b>	<b>355</b>	<b>0</b>	<b>355</b>
3.1. Importations ACP et autres	169	0	169	132	0	132	130	0	130
3.2. Importations de l'UE	242		242	237		237	225		225
<b>5 - Importations de sucre sous forme de produits transformés</b>	<b>744</b>		<b>744</b>	<b>762</b>		<b>762</b>	<b>770</b>		<b>770</b>
<b>6 - Remise en vente de sucre hors quota (*)</b>	<b>158</b>		<b>158</b>	<b>144</b>		<b>144</b>	<b>112</b>		<b>112</b>
<b>Total des ressources</b>	<b>4 772</b>	<b>1 245</b>	<b>6 017</b>	<b>4 836</b>	<b>1 781</b>	<b>6 618</b>	<b>4 878</b>	<b>1 316</b>	<b>6 194</b>
<b>II - Emplois</b>									
<b>1 - Livraisons sur le marché intérieur</b>	<b>2 094</b>	<b>693</b>	<b>2 786</b>	<b>2 075</b>	<b>786</b>	<b>2 861</b>	<b>2 238</b>	<b>818</b>	<b>3 056</b>
1.1. Sucre alimentaire	2 094		2 094	2 075		2 075	2 238		2 238
1.2. Sucre pour Alcool et Ethanol		528	528		585	585		618	618
1.3. Sucre pour Chimie et Pharmacie		165	165		201	201		200	200
<b>2 - Exportations de sucre en l'état</b>	<b>1 796</b>	<b>383</b>	<b>2 179</b>	<b>1 771</b>	<b>753</b>	<b>2 524</b>	<b>1 427</b>	<b>367</b>	<b>1 794</b>
2.1. Exportations vers l'UE (hors Belgique)	1 787	86	1 872	1 741	115	1 856	1 423	80	1 503
2.2. Exportations vers les pays tiers	10	283	292	30	628	659	4	277	281
- avec restitutions	0		0	0		0	0		0
- sans restitutions	10		10	30		30	4		4
- sucre hors quota		283	283		628	628		277	277
2.3. Livraisons RUP		15	15		10	10		10	10
<b>3 - Exportations de sucre sous forme de produits transformés</b>	<b>743</b>		<b>743</b>	<b>766</b>		<b>766</b>	<b>780</b>		<b>780</b>
<b>4 - Remise en vente de sucre hors quota</b>		<b>158</b>	<b>158</b>		<b>144</b>	<b>144</b>		<b>112</b>	<b>112</b>
<b>Total des utilisations</b>	<b>4 633</b>	<b>1 234</b>	<b>5 867</b>	<b>4 612</b>	<b>1 683</b>	<b>6 295</b>	<b>4 445</b>	<b>1 297</b>	<b>5 741</b>
<b>III - Stocks au 30 septembre</b>									
- libres	139	0	139	225	0	225	434	0	434
- intervention	0	0	0	0	0	0	0	0	0
- report / retrait	0	11	11	0	98	98	0	19	19
<b>Total des stocks au 30 septembre</b>	<b>139</b>	<b>11</b>	<b>150</b>	<b>225</b>	<b>98</b>	<b>322</b>	<b>434</b>	<b>19</b>	<b>453</b>

(\*) l'estimation pour la 4<sup>ème</sup> tranche de remise en vente de sucre hors quota est de 20 000 tonnes.

(1) Les différences qui peuvent être constatées entre les différents totaux sont liés à des écarts d'arrondis.

Sources : COMEXT, FranceAgriMer



Bilans français mensuels -  
estimation des ventes pour la consommation intérieure  
Campagne 2012/13

(en t de sucre blanc)

	TOTAL 01.10.11 30.09.12	OCTOBRE 2012	NOVEMBRE 2012	DECEMBRE 2012	JANVIER 2013	FEVRIER 2013	MARS 2013	AVRIL 2013	MAI 2013	JUIN 2013	JUILLET 2013	AOÛT 2013	TOTAL 01.10.12 31.08.13
<b>I - APPORTS SUR LE MARCHÉ</b>													
a) Mises sur le marché par les fabricants (y compris sucre industriel et intervention)	<b>4 192 272</b>	371 036	385 404	299 990	339 888	337 127	419 807	477 913	379 269	388 149	359 332	310 207	<b>3 757 915</b>
b) Importations de l'UE :													
- en l'état	<b>237 534</b>	18 436	13 829	13 878	14 069	22 453	23 992	17 987	20 733	21 633	23 524	12 835	<b>203 369</b>
- produits transformés	<b>686 038</b>	71 413	57 615	47 067	54 008	59 557	54 482	61 773	58 488	55 625	64 815	51 455	<b>636 298</b>
c) Importations des pays tiers :													
- en l'état	<b>132 292</b>	3 044	2 998	1 454	27 510	27 765	2 196	5 232	4 612	6 535	103	10 548	<b>91 997</b>
- produits transformés	<b>65 037</b>	5 763	4 642	4 847	6 195	4 451	4 900	5 485	5 348	4 995	5 940	4 873	<b>57 439</b>
<b>TOTAL</b>	<b>5 134 879</b>	469 692	464 488	367 236	441 670	451 353	505 377	568 390	468 450	476 937	453 714	389 918	<b>4 667 307</b>
<b>II - EXPORTATIONS</b>													
a) Sur l'UE :													
- en l'état	<b>1 861 059</b>	145 656	126 810	117 207	115 934	111 319	127 501	138 653	128 882	146 195	130 430	96 627	<b>1 385 214</b>
- dont sucre industriel	104 833	6 093	5 690	6 077	6 034	5 053	5 787	6 336	5 686	5 930	6 128	4 975	63 789
- dont RUP	9 950	638	6 277	0	0	22	66	924	968	704	528	374	10 501
- produits transformés	<b>593 398</b>	54 765	49 411	42 441	49 534	47 556	50 143	52 887	53 589	51 213	55 227	48 270	<b>555 036</b>
b) Sur pays tiers :													
- en l'état (y compris Hors quota)	<b>529 360</b>	27 767	38 471	37 223	13 695	12 579	11 296	17 944	16 867	28 799	16 617	50 986	<b>272 244</b>
- produits transformés	<b>174 946</b>	16 390	13 639	14 353	14 188	14 603	15 128	16 227	15 684	15 995	16 810	15 514	<b>168 531</b>
<b>TOTAL</b>	<b>3 158 763</b>	244 578	228 331	211 224	193 351	186 057	204 068	225 711	215 022	242 202	219 084	211 397	<b>2 381 025</b>
<b>III - LIVRAISONS MARCHÉ INTERIEUR (I - II)</b>	<b>2 443 597</b>	225 114	236 157	156 012	248 319	265 296	301 309	342 679	253 428	234 735	234 630	178 521	<b>2 497 679</b>
- Métropole (1)	1 755 516	159 652	144 256	105 231	176 222	189 668	210 499	261 266	160 800	169 410	187 367	111 408	1 764 371
- DOM	40 159	3 117	4 773	3 158	2 834	2 327	2 248	2 934	2 656	2 132	2 320	2 720	31 219
- Sucre industriel	773 639	62 345	87 128	47 623	69 263	73 301	88 562	78 479	89 972	63 193	44 943	64 393	769 202

(1) Les chiffres indiqués ne comprennent pas le sucre industriel

Sources : Douanes et FranceAgriMer

Évolution des ventes pour la consommation intérieure (1)  
jusqu'au mois d'août 2013

(en t de sucre blanc)

MOIS	CAMPAGNE 2006/07		CAMPAGNE 2007/08		CAMPAGNE 2008/09		CAMPAGNE 2009/10		CAMPAGNE 2010/11		MOYENNE 5 CAMPAGNES		CAMPAGNE 2011/12		CAMPAGNE 2012/13		
	Ventes du mois	Ventes cumulées	Ventes du mois	Ventes cumulées	Ventes du mois	Ventes cumulées	Ventes du mois	Ventes cumulées	Ventes du mois	Ventes cumulées	Ventes du mois	Ventes cumulées	Ventes du mois	Ventes cumulées	Ventes du mois	Ventes cumulées	
octobre	242 586	242 586	277 897	277 897	182 392	182 392	223 106	223 106	217 394	217 394	169 898	169 898	202 193	202 193	(2)	225 114	225 114
novembre	215 631	458 217	258 671	536 568	261 289	443 681	186 185	409 291	215 191	432 585	176 237	346 135	215 163	417 356	(2)	236 157	461 271
décembre	212 653	670 870	210 815	747 383	36 586	480 267	231 834	641 125	195 588	628 173	127 612	473 747	205 061	622 417	(2)	156 012	617 283
janvier	247 642	918 512	250 328	997 711	215 554	695 821	300 183	941 308	235 124	863 297	196 080	669 827	236 351	858 768	(2)	248 319	865 602
février	226 698	1 145 210	235 089	1 232 800	207 162	902 983	257 338	1 198 646	253 530	1 116 827	187 521	857 348	328 889	1 187 657	(2)	265 296	1 130 898
mars	210 777	1 355 987	276 233	1 509 033	218 917	1 121 900	231 316	1 429 962	252 391	1 369 218	184 609	1 041 957	279 699	1 467 356	(2)	301 309	1 432 207
avril	231 163	1 587 150	273 326	1 782 359	305 763	1 427 663	294 763	1 724 725	226 480	1 595 698	215 307	1 257 264	253 699	1 721 055	(2)	342 679	1 774 886
mai	245 963	1 833 113	257 503	2 039 862	284 222	1 711 885	192 396	1 917 121	243 847	1 839 545	192 525	1 449 789	227 186	1 948 241	(2)	253 428	2 028 314
juin	286 180	2 119 293	271 703	2 311 565	306 128	2 018 013	290 375	2 207 496	263 105	2 102 650	224 596	1 674 385	288 466	2 236 707	(2)	234 735	2 263 049
juillet	186 153	2 305 446	231 072	2 542 637	-223 620	1 794 393	230 596	2 438 092	201 465	2 304 115	66 192	1 740 577	206 890	2 443 597	(2)	234 630	2 497 679
août	218 919	2 524 365	250 973	2 793 610	254 351	2 048 744	229 784	2 667 876	(2) 187 341	2 491 456	179 023	1 919 600	215 841	2 659 438	(2)	178 521	2 676 200
septembre	238 000	2 762 365	358 913	3 152 523	212 431	2 261 175	263 839	2 931 715	(2) 238 051	2 729 507	194 362	2 113 962	(2) 257 925	2 917 363			

(1) Les chiffres indiqués incluent le sucre industriel

(2) Chiffres encore provisoires.

Source : FranceAgriMer

**Évolution des ventes pour la consommation intérieure (1)  
en cumul mobile sur douze mois jusqu'au mois d'août 2013**

(en t de sucre blanc)

MOIS	Année 2007	Année 2008	Année 2009	Année 2010	Année 2011	Année 2012	Année 2013
janvier	2 357 610	2 841 564	2 850 633	2 506 662	2 853 704	2 724 978	(2) 2 924 197
février	2 500 304	2 849 955	2 822 706	2 556 838	2 849 896	2 800 337	(2) 2 860 604
mars	2 458 627	2 915 411	2 765 390	2 569 237	2 870 971	2 827 645	(2) 2 882 214
avril	2 547 171	2 957 574	2 797 827	2 558 237	2 802 688	2 854 864	(2) 2 971 194
mai	2 769 155	2 969 114	2 824 546	2 466 411	2 854 139	2 838 203	(2) 2 997 436
juin	2 686 115	2 954 637	2 858 971	2 450 658	2 826 869	2 863 564	(2) 2 943 705
juillet	2 683 874	2 999 556	2 404 279	2 904 874	2 797 738	2 868 989	(2) 2 971 445
août	2 738 627	3 031 610	2 407 657	2 880 307	2 755 295	2 897 489	(2) 2 934 125
<b>septembre</b>	<b>2 762 365</b>	<b>3 152 523</b>	<b>2 261 175</b>	<b>2 931 715</b>	<b>2 729 507</b>	(2) <b>2 917 363</b>	
octobre	2 797 676	3 057 018	2 301 889	2 926 003	2 714 306	(2) 2 940 284	
novembre	2 840 716	3 059 636	2 226 785	2 955 009	2 714 278	(2) 2 961 278	
décembre	2 838 878	2 885 407	2 422 033	2 918 763	2 723 751	(2) 2 912 229	

(1) Les chiffres indiqués incluent les tonnages utilisés en tant que sucre industriel.

(2) Chiffres encore provisoires.

Source : FranceAgriMer

État des stocks de sucre détenus en France par les fabricants - 2012/2013  
(au dernier jour de chaque mois)

	SEPTEMBRE 2012	OCTOBRE 2012	NOVEMBRE 2012	DECEMBRE 2012	JANVIER 2013	FEVRIER 2013	MARS 2013	AVRIL 2013	MAI 2013	JUIN 2013	JUILLET 2013	AOUT 2013
<b>I - Sucres libres</b> (Quota et importés)												
- Métropole	590 918	1 817 543	2 658 884	2 534 312	2 291 007	2 066 059	1 879 153	1 651 636	1 454 436	1 174 172	900 262	671 896
- Réunion	79 210	109 039	139 192	132 512	126 610	108 447	77 259	49 933	37 224	20 558	24 942	60 429
- Antilles	4 950	3 356	2 379	1 290	975	12 045	16 516	17 673	8 118	9 534	7 725	6 851
<b>Total</b>	<b>675 078</b>	<b>1 929 938</b>	<b>2 800 455</b>	<b>2 668 114</b>	<b>2 418 592</b>	<b>2 186 551</b>	<b>1 972 928</b>	<b>1 719 242</b>	<b>1 499 778</b>	<b>1 204 264</b>	<b>932 929</b>	<b>739 176</b>
<b>Dont production de la campagne suivante</b>	<b>450 180</b>										<b>17 944</b>	<b>59 347</b>
<b>II - Intervention</b>												
- Entrées												
- Sorties												
<b>Total</b>												
<b>III Autres sucres</b>												
-Sucres reportés	97 777	0	0	0	0	0	0	0	0	0	0	18 894
-Sucres hors quota	118 535	22 926	151 500	1 052 407	1 116 519	1 023 544	906 859	695 073	548 343	455 874	367 877	229 560
-Sucres retirés	0	0	0	0	0	0	0	0	0	0	0	0
-Sucres sous régime de perfectionnement actif	10 956	33 348	33 504	33 395	33 785	33 983	33 901	33 897	33 786	33 668	33 403	32 256
<b>III - Stock total</b>	<b>902 346</b>	<b>1 986 212</b>	<b>2 985 459</b>	<b>3 753 916</b>	<b>3 568 896</b>	<b>3 244 078</b>	<b>2 913 688</b>	<b>2 448 212</b>	<b>2 081 907</b>	<b>1 693 806</b>	<b>1 334 209</b>	<b>1 019 886</b>

Source : FranceAgriMer

## IV– La situation des DOM

Bilans DOM simplifiés (juillet - juin)

(en t de sucre blanc)

	2011/12 (Juillet - Juin)			2012/13 (Juillet - Juin) Provisoire		
	Antilles	Réunion	Total	Antilles	Réunion	Total
<b>I - Ressources</b>						
<b>1 - Stocks au 1er juillet</b>	34 268	5 902	40 170	17 947	9 705	27 652
<b>2 - Production</b>	112 410	304 486	416 896	107 608	304 489	412 097
<i>dont TAF métropole (à déduire)</i>	57 500	100 684	158 184	61 000	98 392	159 392
<b>3 - Importations de sucre en l'état</b>	11 907	1 266	13 173	12 037	1 503	13 540
3.1. Importations des pays tiers	48	3	51	37	3	40
3.2. Importations de l'UE	11 859	1 263	13 122	12 000	1 500	13 500
<b>Total des ressources (Hors TAF)</b>	<b>101 085</b>	<b>210 970</b>	<b>312 055</b>	<b>76 592</b>	<b>217 305</b>	<b>293 897</b>
<b>II - Utilisations</b>						
<b>1 - Consommation intérieure</b>	12 086	24 430	36 516	14 000	25 000	39 000
<b>2 - Exportations de sucre en l'état</b>	71 052	176 835	247 887	57 018	170 000	227 018
2.1. Exportations vers l'UE	71 041	176 835	247 876	57 000	170 000	227 000
2.2. Exportations vers les pays tiers	11	0	11	18	0	18
<b>Total des utilisations</b>	<b>83 138</b>	<b>201 265</b>	<b>284 403</b>	<b>71 018</b>	<b>195 000</b>	<b>266 018</b>
<b>III - Stocks au 30 juin</b>						
- libres	17 947	9 705	27 652	5 574	22 305	27 879
<b>Total des stocks au 30 juin</b>	<b>17 947</b>	<b>9 705</b>	<b>27 652</b>	<b>5 574</b>	<b>22 305</b>	<b>27 879</b>

\* Bilans simplifiés, hors sucre dans les produits transformés  
(1) Il s'agit d'un stock calculé et non du stock déclaré.



**Production des DOM**

	2011/12			2012/13			2013/14		
	Reunion	Antilles	Total DOM	Reunion	Antilles	Total DOM	Reunion	Antilles	Total DOM
juillet	12 174		12 174	16 451		16 451	17 944		17 944
août	41 695		41 695	43 220		43 220	42 739		42 739
septembre	44 865		44 865	41 565		41 565			0
octobre	48 203		48 203	48 060		48 060			0
novembre	41 218		41 218	44 120		44 120			0
décembre	15 647		15 647	12 681		12 681			0
janvier					495	495			0
février	100 684	65 031	165 715		12 124	12 124			0
mars		14 636	14 636	72 992	16 662	89 654			0
avril		9 603	9 603	25 400	74 272	99 672			0
mai		9 795	9 795		3 941	3 941			0
juin		12 908	12 908		114	114			0
juillet		437	437						0
<b>Total</b>	<b>304 486</b>	<b>112 410</b>	<b>416 896</b>	<b>304 489</b>	<b>107 608</b>	<b>412 097</b>	<b>60 683</b>	<b>0</b>	<b>60 683</b>
<i>Dont TAF</i>	<i>100 684</i>	<i>57 500</i>	<i>158 184</i>	<i>98 392</i>	<i>61 000</i>	<i>159 392</i>	<i>0</i>	<i>0</i>	<i>0</i>

Source : FranceAgriMer

Exportations de sucre des DOM par destination ... (1)

(en t de sucre blanc)

... depuis les Antilles

	ALL	BEL	BUL	ESP	GRE	IRL	ITA	PB	POL	POR	ROU	R. TCH	RU	METROP	DOM (2)	TOTAL UE	PT	TOTAL
<b>Campagne 2007/08</b> (Oct 07 à Sept 08)	-	851	-	-	-	-	1 463	-	11 080	7 889	-	-	-	34 369	-	55 948	-	55 948
<b>Campagne 2008/09</b> (Oct 08 à Sept 09)	-	257	-	-	-	-	1 394	-	-	-	-	-	24 790	21 666	-	48 462	-	48 462
<b>Campagne 2009/10</b> (Oct 09 à Sept 10)	-	39	-	199	-	-	1 646	-	-	19 207	-	-	235	29 504	-	51 174	6	51 180
<b>Campagne 2010/11</b> (Oct 10 à Sept 11)	1 073	840	20	425	-	-	1 869	-	-	-	-	-	1 501	38 830	-	44 558	15	44 573
<b>Campagne 2011/12</b> (Oct 11 à Sept 12)																		
- octobre 2011	-	-	39	94	-	-	527	-	-	-	-	-	-	118	-	778	3	781
- novembre "	-	-	20	-	-	-	80	-	-	-	-	39	94	43	-	276	-	276
- décembre "	-	59	20	-	-	-	757	-	-	-	-	-	-	74	-	910	1	911
- janvier 2012	-	-	56	-	-	-	-	-	-	-	-	-	86	217	-	359	-	359
- février "	-	-	-	-	-	-	-	-	-	-	-	-	107	40	-	147	1	148
- mars "	-	195	39	-	-	-	312	-	-	-	-	-	-	429	-	975	1	976
- avril "	-	-	-	-	-	-	-	-	-	-	-	-	40	11 431	-	11 471	2	11 473
- mai "	-	-	39	-	-	-	158	1 463	-	-	-	-	39	8 695	-	10 394	1	10 395
- juin "	-	-	-	-	-	-	466	500	-	-	-	-	23	7 984	-	8 973	-	8 973
- juillet "	390	196	39	-	-	-	117	-	-	-	-	-	193	9 790	-	10 725	4	10 729
- août "	-	100	-	-	-	-	460	264	-	-	-	80	120	380	-	1 404	1	1 405
- septembre "	195	-	39	-	-	-	-	-	-	-	-	39	47	146	-	466	2	468
<b>Total</b>	<b>585</b>	<b>550</b>	<b>291</b>	<b>94</b>	<b>-</b>	<b>-</b>	<b>2 877</b>	<b>2 227</b>	<b>-</b>	<b>-</b>	<b>-</b>	<b>237</b>	<b>670</b>	<b>39 347</b>	<b>-</b>	<b>46 878</b>	<b>16</b>	<b>46 894</b>
<b>Campagne 2012/13</b> (Oct 12 à Sept 13)																		
- octobre 2012	-	-	-	-	-	-	312	-	-	-	-	39	39	176	-	566	-	566
- novembre "	-	-	-	-	-	-	117	-	-	-	-	39	47	145	-	348	3	351
- décembre "	156	78	39	-	-	-	-	-	-	-	-	-	60	137	-	470	3	473
- janvier 2013	-	-	-	-	-	-	-	-	-	-	-	-	-	24	-	24	2	26
- février "	-	-	-	-	-	-	137	-	-	-	-	-	-	191	-	328	-	328
- mars "	-	-	-	-	-	-	-	-	-	-	-	-	23	11 123	-	11 146	-	11 146
- avril "	-	60	60	-	-	-	720	-	-	-	-	-	-	405	-	1 245	1	1 246
- mai "	40	40	40	80	-	-	-	-	-	-	-	-	100	10 865	-	11 165	-	11 165
- juin "	-	229	20	-	-	-	680	-	-	-	-	-	-	7 701	-	8 630	2	8 632
- juillet "	1	168	60	-	-	-	460	-	-	-	-	-	24	392	-	1 105	1	1 106
- août "	-	-	-	-	-	-	-	-	-	-	-	-	-	106	-	106	-	106
<b>Total</b>	<b>197</b>	<b>575</b>	<b>219</b>	<b>80</b>	<b>-</b>	<b>-</b>	<b>2 426</b>	<b>-</b>	<b>-</b>	<b>-</b>	<b>-</b>	<b>78</b>	<b>293</b>	<b>31 265</b>	<b>-</b>	<b>35 133</b>	<b>12</b>	<b>35 145</b>

... depuis la Réunion

<b>Campagne 2007/08</b> (Oct 07 à Sept 08)	33 455	-	-	3 904	678	496	8 006	-	13 694	-	-	-	4 914	118 042	-	190 989	6	190 995
<b>Campagne 2008/09</b> (Oct 08 à Sept 09)	3 707	472	23	3 528	582	1 036	8 259	-	44	94	11 554	-	4 910	118 301	-	152 510	6	152 516
<b>Campagne 2009/10</b> (Oct 09 à Sept 10)	5 809	408	92	56 086	706	1 283	8 666	-	44	12 675	26 423	-	16 876	60 731	-	189 790	16	189 806
<b>Campagne 2010/11</b> (Oct 10 à Sept 11)	5 505	686	137	53 260	1113	1 458	9 695	-	44	112	22 328	-	38 662	42 371	648	176 019	-	176 019
<b>Campagne 2011/12</b> (Oct 11 à Sept 12)																		
- octobre 2011	654	-	23	135	89	-	809	-	-	-	-	-	11 754	8 947	2	22 413	-	22 413
- novembre "	541	-	23	823	88	107	898	-	-	-	-	-	429	7 764	-	10 673	-	10 673
- décembre "	479	-	90	613	177	107	987	-	-	-	-	-	10 938	6 912	2	20 305	-	20 305
- janvier 2012	326	193	45	477	23	215	596	-	22	67	45	-	11 643	2 655	-	16 262	-	16 262
- février "	480	-	-	436	135	-	812	-	-	-	-	-	150	1 792	3	3 808	-	3 808
- mars "	480	-	68	25 019	90	236	775	-	-	-	-	-	794	3 574	-	31 036	-	31 036
- avril "	685	-	23	20 913	202	132	765	-	-	-	-	-	1 056	1 604	-	25 380	-	25 380
- mai "	371	193	23	-	225	107	851	-	22	-	10 481	-	644	1 384	2	14 303	-	14 303
- juin "	221	-	46	818	69	132	473	-	-	-	-	-	176	1 414	2	3 351	-	3 351
- juillet "	946	-	-	172	178	86	401	-	22	-	-	-	672	3 114	1	5 592	-	5 592
- août "	332	-	-	614	23	88	474	-	23	-	-	23	154	3 434	2	5 167	-	5 167
- septembre "	478	-	23	546	90	86	318	-	-	-	11 456	-	452	5 386	-	18 835	-	18 835
<b>Total</b>	<b>5 993</b>	<b>386</b>	<b>364</b>	<b>50 566</b>	<b>1 389</b>	<b>1 296</b>	<b>8 159</b>	<b>-</b>	<b>89</b>	<b>67</b>	<b>21 937</b>	<b>23</b>	<b>38 862</b>	<b>47 980</b>	<b>14</b>	<b>177 125</b>	<b>-</b>	<b>177 125</b>
<b>Campagne 2012/13</b> (Oct 12 à Sept 13)																		
- octobre 2012	635	-	23	1 114	44	-	738	-	-	-	-	45	-	13 051	-	15 650	-	15 650
- novembre "	431	-	-	1 536	68	86	1 123	215	22	-	-	-	219	6 716	3	10 419	8	10 427
- décembre "	1 103	-	23	1 002	158	86	635	-	-	-	-	23	9 795	3 568	2	16 395	-	16 395
- janvier 2013	325	-	-	793	0	86	612	-	22	-	-	-	107	1 765	-	3 710	-	3 710
- février "	608	-	45	434	269	86	809	-	-	-	-	23	12 032	3 506	-	17 812	-	17 812
- mars "	218	-	-	24 899	157	172	741	-	-	-	-	23	1 034	3 280	2	30 526	-	30 526
- avril "	747	-	23	21 762	231	88	1 009	110	23	-	-	23	220	3 320	-	27 556	-	27 556
- mai "	239	-	23	-	-	107	592	-	-	-	9 750	-	285	1 558	-	12 554	-	12 554
- juin "	111	-	-	-	46	110	68	-	-	-	-	-	12 723	1 285	2	14 345	-	14 345
- juillet "	9 373	-	-	-	203	-	767	215	-	-	-	22	279	1 149	1	12 009	-	12 009
- août "	468	-	-	885	114	-	312	-	-	-	317	-	-	4 034	2	6 132	-	6 132
<b>Total</b>	<b>14 258</b>	<b>-</b>	<b>137</b>	<b>52 425</b>	<b>1 290</b>	<b>821</b>	<b>7 406</b>	<b>540</b>	<b>67</b>	<b>-</b>	<b>10 067</b>	<b>159</b>	<b>36 694</b>	<b>43 232</b>	<b>12</b>	<b>167 108</b>	<b>8</b>	<b>167 116</b>

(1) Seuls sont indiqués les Etats vers lesquels du sucre a été exporté depuis 2006/07.

(2) Y compris les échanges entre la Guadeloupe et la Martinique et vers la Guyane.

Sources : Douanes

Importations de sucre des DOM par origine ...(1)

(en t de sucre blanc)

... aux Antilles

	ALL	BEL	ESP	ITA	PB	RU	METROP	DOM (2)	Autres UE	TOTAL UE	PT	TOTAL
<b>Campagne 2007/08</b> (Oct 07 à Sept 08)	-	-	-	-	15	-	12 787	390	-	13 192	62	13 254
<b>Campagne 2008/09</b> (Oct 08 à Sept 09)	-	135	17	-	-	-	12 763	39	2	12 956	24	12 980
<b>Campagne 2009/10</b> (Oct 09 à Sept 10)	16	44	14	-	25	-	12 789	60	116	13 064	42	13 106
<b>Campagne 2010/11</b> (Oct 10 à Sept 11)	13	-	31	-	359	-	12 153	-	48	12 604	72	12 676
<b>Campagne 2011/12</b> (Oct 11 à Sept 12)												
- octobre 2011	5	-	-	-	-	-	1 163	-	5	1 173	2	1 175
- novembre "	-	-	4	-	-	-	777	-	6	787	7	794
- décembre "	8	-	11	-	-	-	1 168	225	4	1 416	2	1 418
- janvier 2012	-	-	5	-	-	-	785	129	-	919	3	922
- février "	-	-	2	-	92	-	870	-	-	964	4	968
- mars "	-	-	-	-	92	-	1 110	-	-	1 202	5	1 207
- avril "	-	-	3	-	-	-	831	-	-	834	4	838
- mai "	3	-	5	-	16	-	698	-	-	722	3	725
- juin "	-	-	8	-	43	-	910	-	-	961	3	964
- juillet "	-	-	7	-	-	-	743	-	-	750	4	754
- août "	-	-	11	-	-	-	1 178	-	-	1 189	1	1 190
- septembre "	-	-	9	-	-	-	808	-	-	817	1	818
<b>Total</b>	<b>16</b>	<b>-</b>	<b>65</b>	<b>-</b>	<b>243</b>	<b>-</b>	<b>11 041</b>	<b>354</b>	<b>15</b>	<b>11 734</b>	<b>39</b>	<b>11 773</b>
<b>Campagne 2012/13</b> (Oct 12 à Sept 13)												
- octobre 2012	-	-	16	-	-	-	1 302	-	-	1 318	3	1 321
- novembre "	3	23	11	-	23	-	933	-	-	993	3	996
- décembre "	2	-	-	-	-	-	1 182	-	-	1 184	2	1 186
- janvier 2013	-	-	-	-	-	-	1 079	-	-	1 079	2	1 081
- février "	-	2	2	1	-	-	934	-	-	939	1	940
- mars "	-	-	5	-	46	23	737	-	-	811	3	814
- avril "	6	-	6	-	-	-	774	-	-	786	2	788
- mai "	-	-	5	-	-	-	1 031	-	-	1 036	7	1 043
- juin "	-	-	2	-	46	-	779	-	-	827	9	836
- juillet "	-	-	9	-	-	-	930	-	-	939	3	942
- août "	-	-	-	-	-	-	769	-	-	769	3	772
<b>Total</b>	<b>11</b>	<b>25</b>	<b>56</b>	<b>1</b>	<b>115</b>	<b>23</b>	<b>10 450</b>	<b>-</b>	<b>-</b>	<b>10 681</b>	<b>38</b>	<b>10 719</b>

... à la Réunion

	ALL	BEL	ESP	ITA	PB	RU	METROP	DOM	Autres UE	TOTAL UE	PT	TOTAL
<b>Campagne 2007/08</b> (Oct 07 à Sept 08)	-	64	7	1	1	-	786	-	-	859	2	861
<b>Campagne 2008/09</b> (Oct 08 à Sept 09)	-	-	9	1	-	100	695	-	-	805	-	805
<b>Campagne 2009/10</b> (Oct 09 à Sept 10)	-	-	10	-	-	-	1 566	-	-	1 576	3	1 579
<b>Campagne 2011/12</b> (Oct 11 à Sept 12)												
- octobre 2011	-	-	-	-	-	-	31	-	-	31	1	32
- novembre "	-	-	-	-	-	-	28	-	-	28	-	28
- décembre "	-	-	-	-	-	-	30	-	-	30	-	30
- janvier 2012	-	-	-	-	-	-	3	-	-	3	-	3
- février "	-	-	-	-	-	-	47	-	-	47	-	47
- mars "	-	-	-	-	-	-	170	-	-	170	-	170
- avril "	-	-	-	-	-	-	332	-	-	332	-	332
- mai "	-	-	-	-	-	-	352	-	-	352	-	352
- juin "	-	-	-	-	-	-	201	-	-	201	-	201
- juillet "	-	-	-	-	-	-	34	-	-	34	-	34
- août "	-	-	-	-	-	-	41	-	-	41	-	41
- septembre "	-	-	-	-	-	-	3	-	-	3	-	3
<b>Total</b>	<b>-</b>	<b>-</b>	<b>-</b>	<b>-</b>	<b>-</b>	<b>-</b>	<b>1 272</b>	<b>-</b>	<b>-</b>	<b>1 272</b>	<b>1</b>	<b>1 273</b>
<b>Campagne 2012/13</b> (Oct 12 à Sept 13)												
- octobre 2012	-	-	-	-	-	-	19	-	-	19	-	19
- novembre "	-	-	-	-	-	-	31	-	-	31	-	31
- décembre "	-	-	-	-	-	-	9	-	-	9	-	9
- janvier 2013	-	-	-	-	-	-	26	-	-	26	-	26
- février "	-	-	-	-	-	-	21	-	-	21	-	21
- mars "	-	-	-	-	-	-	32	-	-	32	-	32
- avril "	-	-	-	-	-	-	30	-	-	30	-	30
- mai "	-	-	-	-	-	-	24	-	-	24	-	24
- juin "	-	-	-	-	-	-	13	-	-	13	-	13
- juillet "	-	-	-	-	-	-	23	-	-	23	-	23
- août "	-	-	-	-	-	-	25	-	-	25	-	25
<b>Total</b>	<b>-</b>	<b>-</b>	<b>-</b>	<b>-</b>	<b>-</b>	<b>-</b>	<b>253</b>	<b>-</b>	<b>-</b>	<b>253</b>	<b>-</b>	<b>253</b>

(1) Seuls sont indiqués les Etats depuis lesquels du sucre a été importé depuis 2006/07.

(2) Y compris les échanges entre la Guadeloupe et la Martinique et vers la Guyane.

Sources : Douanes

Exportations mensuelles (métropole comprise) de sucre des DOM par nature

Campagnes	17011110		17011190		17011290		17019100		17019910		17019990		17011390		17011490		17011410		Total				
	Reunion	Antilles	Reunion	Antilles	Reunion	Antilles	Reunion	Antilles	Reunion	Antilles	Reunion	Antilles	Reunion	Antilles	Reunion	Antilles	Reunion	Antilles	Reunion	Antilles			
<b>2006/07</b>																							
Total	101 920	83 531	97 872	6 787	0	122	0	122	0	125	1	0								199 792	90 566		
<b>2007/08</b>																							
Total	80 956	43 198	114 929	13 511	0	0	0	286	2	383	0	0									195 887	57 379	
<b>2008/09</b>																							
Total	79 630	45 181	72 874	3 486	0	12	0	23	0	2	2	38									152 506	48 742	
<b>2009/10</b>																							
Total	115 007	42 523	74 686	8 665	0	0	0	10	110	5	2	0									189 806	51 203	
<b>2010/11</b>																							
Total	101 059	35 549	73 698	9 021	0	0	0	0	1 254	2	4	2									176 015	44 573	
<b>2011/12</b>																							
oct-11	11 213	39	10 430	740	0	0	0	0	770	0	0	0									22 413	780	
nov-11	0	0	10 430	275	0	0	0	0	242	0	0	0									10 672	275	
déc-11	10 530	0	9 775	910	0	0	0	0	0	0	0	0									20 305	910	
janv-12					0	207	0	0	0	0	0	0	0	0	0	4 854	152	11 408	0			16 261	359
févr-12					0	68	0	0	0	0	0	0	0	0	0	3 807	79	0	0			3 807	147
mars-12					0	0	0	0	0	0	0	0	0	0	0	6 660	976	24 375	0			31 035	976
avr-12					0	0	0	0	0	0	0	0	0	0	0	5 245	353	19 500	10 832			24 745	11 186
mai-12					0	0	0	0	0	0	0	0	0	0	0	3 822	2 051	10 481	8 343			14 303	10 394
juin-12					0	286	0	0	0	0	0	0	0	0	0	3 267	1 636	0	6 833			3 267	8 755
juil-12					0	199	0	0	0	1	0	0	0	0	0	5 590	7 101	0	3 428			5 590	10 730
août-12					0	0	0	0	0	1	0	0	0	0	0	5 038	1 369	0	0			5 038	1 370
sept-12					0	0	0	0	0	0	0	1	0	0	0	7 379	467	11 456	0			18 835	468
Total	21 743	39	30 635	1 925	0	760	0	0	1 012	2	0	1	0	0	45 663	14 185	77 220	29 437			176 272	46 350	
<b>2012/13</b>																							
oct-12					0	0	0	0	0	0	0	0	0	0	0	15 650	566	0	0			15 650	566
nov-12					0	0	0	0	8	0	0	1	0	0	0	10 368	349	47	0			10 423	350
déc-12					0	0	0	0	0	0	0	0	0	0	0	6 642	472	9 750	0			16 392	472
janv-13					0	0	0	0	0	0	0	5	0	0	0	3 710	21	0	0			3 710	26
févr-13					0	0	0	0	0	0	0	0	0	0	0	6 428	328	11 383	0			17 811	328
mars-13					0	23	0	0	0	0	0	0	0	0	0	6 147	392	24 375	10 731			30 522	11 146
avr-13					0	0	0	0	0	1	0	120	0	0	0	5 993	1 097	20 875	0			26 868	1 218
mai-13					0	0	0	0	0	1 104	0	300	0	0	0	2 803	78	9 750	9 683			12 553	11 165
juin-13					0	0	0	0	0	292	0	829	0	0	0	1 968	5 265	12 017	2 058			13 985	8 444
juil-13					0	0	0	0	0	721	0	385	0	0	0	2 874	0	9 134	0			12 008	1 106
août-13					0	0	0	0	0	96	0	0	0	0	0	5 977	10	0	0			5 977	106
Total					0	23	0	0	8	2 214	0	1 640	0	0	0	68 560	8 578	97 331	22 472			165 899	34 927

17011110 : Sucres de canne, bruts, sans addition d'aromatizants ou de colorants, destinés à être raffinés

17011190 : Sucres de canne, bruts, sans addition d'aromatizants ou de colorants (à l'excl. des sucres destinés à être raffinés)

17019100 : Sucres de canne ou de betterave, à l'état solide, additionnés d'aromatizants ou de colorants

17019910 : Sucres blancs, sans addition d'aromatizants ou de colorants, contenant, à l'état sec, en poids déterminé selon la méthode polarimétrique, 99,5% ou plus de saccharose

17019990 : Sucres de canne ou de betterave et saccharose chimiquement pur, à l'état solide (hors sucres bruts, sucres de canne ou de betterave additionnés d'aromatizants ou de colorants ainsi que des sucres blancs)

Les nouveaux codes 17011390 et 17111490 se substituent au 17011190 à partir du 1er janvier 2012. Cela reste du sucre de canne non destiné à être raffiné.

Les nouveaux codes 17011310 et 17111410 se substituent au 17011110 à partir du 1er janvier 2012. Cela reste du sucre de canne destiné à être raffiné.

Source : Douanes

**Importations mensuelles de sucre (métropole comprise) des DOM par nature (NC)**

Campagnes	17011110		17011190		17011290		17019100		17019910		17019990		17011390		17011410		17011490		Total		
	Reunion	Antilles Guyane	Reunion	Antilles Guyane	Reunion	Antilles Guyane	Reunion	Antilles Guyane	Reunion	Antilles Guyane	Reunion	Antilles Guyane	Reunion	Antilles Guyane	Reunion	Antilles Guyane	Reunion	Antilles Guyane	Reunion	Antilles Guyane	
<b>2006/07</b>																					
Total	0	0	36	1 873	21	120	22	4	393	12 726	193	1 402							663	16 125	
<b>2007/08</b>																					
Total	0	0	27	522	0	26	32	0	567	11 336	234	284							860	12 168	
<b>2008/09</b>																					
Total	0	410	55	489	12	77	47	1	577	10 705	113	238							803	11 920	
<b>2009/10</b>																					
Total	0	0	32	350	3	114	39	11	1 268	9 951	201	673							1 579	12 002	
<b>2010/11</b>																					
Total	0	0	18	536	21	123	37	34	733	10 323	916	303							1 747	12 675	
<b>2011/12</b>																					
oct-11	0	0	0	44	0	44	9	1	0	1 064	22	23							31	1 175	
nov-11	0	0	0	132	1	24	0	3	0	626	27	11							28	795	
déc-11	0	0	13	276	0	25	1	3	4	1 096	12	17							30	1 417	
janv-12					0	25	2	5	0	719	1	25	0	148	0	0	0	0	3	922	
févr-12					0	2	0	2	30	826	3	9	0	128	0	0	15	0	47	968	
mars-12					0	24	0	1	157	1 149	13	11	0	0	0	0	22	0	170	1 206	
avr-12					0	1	0	1	331	804	0	31	0	0	0	0	0	0	332	837	
mai-12					0	26	9	4	341	633	2	25	0	0	0	0	38	0	352	726	
juin-12					0	47	1	5	186	882	13	6	0	23	0	0	1	1	201	964	
juil-12					0	4	3	10	13	729	18	11	0	0	0	0	0	0	34	754	
août-12					0	25	3	1	10	1 091	12	28	2	42	0	13	2	40	1 189		
sept-12					0	24	0	6	3	764	0	2	0	21	0	0	0	0	3	817	
Total	0	0	13	451	1	271	29	43	1 075	10 381	121	198	3	364	0	0	28	63	1 270	11 771	
<b>2012/13</b>																					
oct-12					0	0	2	1	5	1 280	11	19	0	21	0	0	0	1	18	1 322	
nov-12					1	127	2	2	7	861	18	5	0	0	0	0	3	0	31	995	
déc-12					0	0	0	2	8	835	1	6	0	343	0	0	0	1	9	1 187	
janv-13					0	25	4	2	5	771	17	5	0	150	0	0	129	0	26	1 082	
févr-13					1	0	0	2	2	819	19	31	0	86	0	0	0	0	22	938	
mars-13					1	0	0	2	5	782	26	8	0	21	0	0	0	1	32	814	
avr-13					1	24	8	4	20	695	1	42	0	21	0	0	0	1	30	787	
mai-13					0	2	0	2	21	1 014	2	4	0	21	0	0	0	0	23	1 043	
juin-13					0	1	1	1	1	761	11	51	0	0	0	0	21	0	13	835	
juil-13					0	25	0	8	6	877	16	11	0	21	0	0	0	0	22	942	
août-13					0	0	1	6	17	760	6	4	0	0	0	0	0	1	24	771	
Total					4	204	18	32	97	9 455	128	186	0	684	0	0	3	155	250	10 717	

17011110 : Sucres de canne, bruts, sans addition d'aromatizants ou de colorants, destinés à être raffinés

17011190 : Sucres de canne, bruts, sans addition d'aromatizants ou de colorants (à l'excl. des sucres destinés à être raffinés)

17011290 : Sucres de betterave, bruts, sans addition d'aromatizants ou de colorants (à l'excl. des sucres destinés à être raffinés)

17019100 : Sucres de canne ou de betterave, à l'état solide, additionnés d'aromatizants ou de colorants

17019910 : Sucres blancs, sans addition d'aromatizants ou de colorants, contenant, à l'état sec, en poids déterminé selon la méthode polarimétrique, 99,5% ou plus de saccharose

17019990 : Sucres de canne ou de betterave et saccharose chimiquement pur, à l'état solide (hors sucres bruts, sucres de canne ou de betterave additionnés d'aromatizants ou de colorants ainsi que des sucres blancs)

Les nouveaux codes 17011390 et 17111490 se substituent au 17011190 à partir du 1er janvier 2012. Cela reste du sucre de canne destiné à être raffiné.

Les nouveaux codes 17011310 et 17111410 se substituent au 17011110 à partir du 1er janvier 2012. Cela reste du sucre de canne non destiné à être raffiné.

## **V– Les échanges de sucre en l'état**

**Importations françaises de sucre en provenance des pays de l'UE (1)**

(en t de sucre blanc)

	ALL	AUT	BUL	DK	ESP	EST	FIN	GRE	HON	IRL	ITA	LIT	PB	POL	POR	R. TCH	RU	SLQ	SUE	UEBL	TOTAL (2)
<b>Campagne 2006/07</b> (Juillet 06 à Sept 07)	81 624	1 646	-	1 220	109 412	-	10	61	1 008	163	10 073	-	33 212	23	3 898	7 511	37 881	373	112	46 355	334 582
<b>Campagne 2007/08</b> (Octobre 07 à Sept 08)	60 179	941	-	56	68 392	-	-	24	158	103	8 560	6	21 811	264	10 046	2 899	60 949	100	170	32 805	267 463
<b>Campagne 2008/09</b> (Octobre 08 à Sept 09)	60 191	1	-	16	46 515	-	-	85	-	-	9 449	-	23 001	534	5 099	3 682	37 190	455	191	33 787	220 196
<b>Campagne 2009/10</b> (Octobre 09 à Sept 10) Total	70 559	-	-	23	78 000	-	-	-	5	-	10 736	-	22 385	266	4 867	3 681	18 465	915	186	33 996	244 084
<b>Campagne 2010/11</b> (Octobre 10 à Sept 11) Total	74 362	5	19	30	84 529	52	65	2	41	132	2 760	-	23 566	80	3 584	2 740	15 077	1 192	230	32 986	241 452
<b>Campagne 2011/12</b> (Octobre 11 à Sept 12)																					
- octobre 2011	7 345	-	-	-	3 379	-	-	1 848	-	-	388	-	3 040	24	27	-	664	100	19	2 063	19 021
- novembre "	6 240	-	-	-	5 167	-	-	3	-	-	286	-	1 902	28	49	-	1 095	100	22	2 107	17 263
- décembre "	7 555	-	-	1	6 389	-	-	-	-	-	258	-	1 302	9	13	-	1 185	160	24	2 920	20 044
- janvier 2012	5 754	-	-	2	3 499	-	-	-	-	-	183	-	1 574	1	73	-	1 004	100	18	1 888	14 289
- février "	6 264	-	-	3	5 096	-	-	-	-	-	387	-	2 588	3	50	-	1 004	-	21	2 049	17 652
- mars "	9 342	-	-	-	5 361	-	-	-	-	-	410	-	1 370	23	50	-	1 226	450	21	2 039	20 473
- avril "	8 088	-	-	-	6 797	-	-	-	-	-	173	-	1 290	66	41	-	648	250	17	2 824	20 441
- mai "	6 293	-	-	-	7 205	-	-	22	-	-	200	-	1 347	138	8	-	1 250	250	19	2 070	19 081
- juin "	10 493	-	-	1	9 566	-	-	-	-	-	516	-	1 533	62	34	-	1 262	252	16	2 233	26 204
- juillet "	9 407	-	-	-	6 158	-	-	-	-	-	162	-	2 022	114	29	-	1 512	1	14	2 446	22 095
- août "	6 403	-	-	2	6 655	-	-	-	-	-	139	-	1 436	67	2	-	2 034	250	6	1 901	19 083
- septembre "	9 562	-	-	2	4 309	-	-	-	-	-	162	-	2 063	95	8	-	3 295	-	15	2 190	21 888
Total	92 746	-	-	11	69 581	-	-	1 873	-	-	3 264	-	21 467	630	384	-	16 179	1 913	212	26 730	237 534
<b>Campagne 2012/13</b> (Octobre 12 à Août 13)																					
- octobre 2012	9 240	-	-	1	3 501	-	-	-	-	-	276	-	1 328	92	4	-	916	202	18	2 797	18 436
- novembre "	6 205	-	-	1	2 209	-	-	-	-	-	406	-	1 288	70	12	-	844	-	14	2 660	13 829
- décembre "	5 820	-	-	-	2 419	-	-	-	-	-	270	-	1 561	85	10	-	677	400	17	2 562	13 878
- janvier 2013	5 625	-	-	-	2 560	-	-	-	-	-	253	-	1 476	92	22	-	950	250	13	2 621	14 069
- février "	11 371	-	-	1	1 868	-	-	-	-	-	233	-	1 000	4 523	25	-	718	-	12	2 358	22 453
- mars "	8 912	-	-	4	1 686	-	-	1	-	-	253	-	1 182	6 876	13	-	1 371	-	16	3 275	23 992
- avril "	7 369	-	-	-	2 521	-	-	-	-	-	314	-	1 267	3 118	26	-	1 057	1	15	2 153	17 987
- mai "	8 781	-	-	-	5 887	-	-	-	-	-	310	-	1 247	92	41	-	997	1	13	3 117	20 733
- juin "	9 563	-	-	-	3 821	-	-	-	-	-	287	-	1 302	1 568	116	-	1 033	300	9	3 355	21 633
- juillet "	14 475	-	-	-	2 580	-	-	-	-	-	347	-	1 352	73	50	-	1 230	60	10	3 211	23 524
- août "	5 461	-	-	2	2 801	-	-	-	-	-	183	-	1 169	24	102	-	1 027	-	10	1 956	12 835
Total	92 822	-	-	9	31 853	-	-	1	-	-	3 132	-	14 172	16 613	421	-	10 820	1 214	147	30 065	203 369

(1) Seuls sont indiqués les Etats membres en provenance desquels du sucre a été importé depuis 2004/05.

(2) Total des pays adhérents à l'UE au cours de la période considérée.

Source : Douanes

Exportations françaises de sucre vers les pays de l'UE (1)

(en t de sucre blanc)

	ALL	AUT	BUL	CHY	DK	ESP	EST	FIN	GR	HON	IRL	ITA	LIT	MAL	PB	POL	POR	ROU	R. TCH	RU	SLQ	SLN	SUE	UEBL	TOTAL
<b>Campagne 2005/06</b> ( Juil 05 à Juin 06) <i>dont DOM</i>	254 227 975	587		2 086	3 690	281 437 608	0	71	7 499 136	-	23 570 215	179 433 8 700	-	631	37 008	39	921		54	120 322 4 543	0	46	785	572 054 516	1 484 460 15 693
<b>Campagne 2006/07</b> ( Juil 06 à Sept 07) <i>dont DOM</i>	353 480 17 908	38 657		2 670	6 293	508 938 3 326	5	143	17 785 315	5 210	59 003 839	342 191 12 727	2	566	61 165	6 095 22	4 349		334	177 668 7 888	96	355	1 726	253 560 986	1 840 291 44 011
<b>Campagne 2007/08</b> ( Oct 07 à Sept 08) <i>dont DOM</i>	287 171 33 453	61 516	0	2 261	10 610	434 528 3905	3	7 846 7800	28 800 676	226	50 639 496	353 695 9 466	1	69	61 036	33 563 24 752	14 033 7889	41	223	165 574 4 914	0	222	748	225 499 852	1 738 304 94 203
<b>Campagne 2008/09</b> ( Oct 08 à Sept 09) <i>dont DOM</i>	259 489 3 702	4 461	37 23	3 009	3 503	412 831 3 526	1	24	47 986 580	6 448	32 809 1035	416 395 9 651	3	20	41 394	28 040 45	7 318 94	11 838 11 554	233	178 275 29 698	0	190	887	177 383 728	1 632 574 60 636
<b>Campagne 2009/10</b> ( Oct 09 à Sept 10) <i>dont DOM</i>	314 145 5 808	2 087	202	1 640	9 938	417 368 56 284	23	29	25 337 703	130	31 217 1 281	388 896 10 313	2	143	39 850	9 919 45	32 626 31 882	29 460 26 423	357	283 241 17 110	47	193	1 647	285 997 447	1 874 494 150 386
<b>Campagne 2010/11</b> ( Oct 10 à Sept 11) <i>dont DOM</i>	290 553 6 577	24 479 0	164 155	1 698 0	19 048 0	379 008 53 684	0 0	26 0	72 542 1 111	497 0	28 447 1 459	436 315 11 562	2 0	241 0	39 998 0	39 148 45	19 512 112	27 804 22 328	984 0	294 957 40 162	0 0	207 0	1 720 0	208 304 1 527	1 885 654 138 722
<b>Campagne 2011/12</b> ( Oct 11 à Sept 12) <i>dont DOM</i>	19 915 20 294 15 407 26 032 22 058 23 096 25 190 26 875 23 901 33 880 33 251 33 719	352 272 23 79 2 160 2 216 2 170 5 447 4 335 4 363 5 406 2 120	62 114 110 101 3 109 26 63 95 42 1 64	138 100 82 100 104 218 194 260 491 269 252 200	399 234 560 1 591 1 634 2 272 1 764 2 482 2 464 1 609 2 026 1 791	24 062 27 301 26 662 17 106 17 303 43 286 36 174 18 768 19 268 22 393 14 181 16 221	- - - - - - - - - - - -	5 - 5 6 - - 5 - 5 - - 4 -	4 066 6 584 16 845 3 119 13 683 1 721 2 826 17 898 559 16 715 2 514 298	48 120 24 9 211 158 1 112 132 528 48 120 328 243	2 694 2 911 783 2 192 1 489 2 501 1 793 2 372 41 691 39 527 41 309 4 439 3 173	- - - - - - - - - - - -	- - - 80 - 20 80 - - 80 - - -	3 666 2 892 2 350 3 001 32 575 5 735 3 760 5 386 5 737 3 149 4 145 4 376	1 305 302 75 261 293 1 740 2 144 665 363 1 398 824 1 053	587 116 134 167 100 222 118 137 114 128 130 132	265 145 1 1 20 2 10 15 482 29 - 1 348 1 276	44 103 17 35 27 493 16 983 19 009 23 907 61 867 21 345 22 802	- - - - - - - - - - - -	29 9 25 2 25 24 728 25 145 509 269 1	225 12 8 51 80 145 108 192 175 121 260 528	53 231 47 228 40 530 20 049 123 493 13 312 12 590 26 562 33 392 22 875 16 800 20 676	174 023 164 125 159 513 131 137 123 493 147 981 144 723 189 492 162 534 174 916 135 935 153 187		
<b>Campagne 2012/13</b> ( Oct 12 à Août 13) <i>dont DOM</i>	26 158 23 938 18 420 22 865 20 450 21 064 23 859 21 716 23 063 32 930 17 025 251 488 14 421	52 7 20 57 32 26 903 1 118 1 180 1 394 1 205 5 994 0	26 1 63 - 70 1 85 64 129 497 305 1 241 354	220 243 19 583 726 13 418 643 169 696 613 741 638 7 011 0	943 274 19 583 14 916 13 418 38 959 37 260 16 648 14 466 14 245 12 741 229 615 51 940	24 135 23 244 19 583 14 916 13 418 38 959 37 260 16 648 14 466 14 245 12 741 229 615 51 940	- - - - - - - - - - - 0 0	2 - 5 1 5 2 6 5 - 5 - 32 0	15 897 3 484 2 300 3 670 2 050 3 532 4 909 4 969 23 265 3 789 2 363 70 228 1 279	64 - 1 37 - 29 13 28 859 - 198 369 0	2 864 3 219 1 171 2 706 1 840 2 364 3 412 3 056 859 1 564 2 097 338 847 815	- - 1 - - - - - - - 687 1 169 0	- 40 - 40 61 - 22 - - - - 183 0	2 142 2 762 1 895 2 254 3 129 3 708 2 712 2 088 2 125 2 703 2 141 27 659 536	134 37 55 24 2 269 1 221 212 640 2 020 2 880 7 494 67	95 142 78 102 354 751 446 403 293 489 405 3 558 0	16 55 9 1 1 - 1 97 2 1 1 9 857 9 750	125 170 43 61 61 181 177 97 289 70 176 234 016 236	- - - - - - - - - - 624 624 0	23 1 724 25 128 27 1 97 142 74 50 1 165 0	82 126 24 133 10 263 10 704 55 143 220 4 105 1 092 0	21 377 18 692 25 587 17 688 111 319 127 501 12 527 12 882 146 195 11 048 11 684 165 732 575	145 656 126 810 117 207 115 934 111 319 127 501 138 653 128 882 146 195 130 430 96 627 1 385 214 126 724		

(1) Seuls sont indiqués les Etats membres vers lesquels du sucre a été expédié depuis 2005/06. UE à 25 jusqu'en 2006/07 et UE 27 à compter du 1er octobre 2007.



Importations françaises de sucre des pays tiers par pays d'origine en 2012/13

(en t de sucre blanc)

	Total Du 1.10.2011 Au 30.09.2012	février 2013	mars 2013	avril 2013	mai 2013	juin 2013	JUILLET 2013	AOÛT 2013	Total Du 1.10.2012 Au 31.08.2013
<b>En provenance des ACP et Inde</b>									
- Côte d'Ivoire	-	-	-	-	-	-	-	-	113
- Inde	715	72	30	92	68	159	-	139	857
- Madagascar	8	-	-	-	-	-	-	-	-
- Malawi	-	-	-	21	-	-	-	-	21
- Mozambique	66	-	-	-	-	-	-	-	-
- Ile Maurice	4 212	421	644	20	126	94	180	1 284	3 819
- Swaziland	892	-	-	-	-	-	-	-	775
- Zambie	157	-	-	-	-	-	-	-	-
	6 050	493	674	133	194	253	180	1 423	5 585
<i>dont sucre blanc :</i>	3 215	471	30	92	106	159	0	688	2 807
<b>En provenance d'autres pays</b>									
- Algérie	-	50	50	150	-	50	-	200	600
- Argentine	1 065	23	-	112	-	118	77	744	1 103
- Bosnie Herzegovine	-	-	-	-	-	-	-	-	-
- Brésil	105 616	25 588	418	1 778	1 817	1 591	9 249	4 555	95 868
- Burkina Faso	-	-	-	-	-	-	-	-	-
- Canada	-	-	-	-	-	-	-	-	-
- Chine	91	-	18	35	-	1	3	32	125
- Colombie	1 104	6	-	495	-	6	4	23	558
- Corée du Sud	2	-	-	-	-	-	-	-	3
- Costa Rica	382	24	43	1	62	11 816	69	67	12 259
- Cuba	21	44	88	86	-	-	-	-	350
- Emirats Arabes Unis	267	-	-	-	-	-	-	-	-
- Equateur	30	-	10	-	6	-	9	-	25
- Etats-Unis	62	4	1	5	2	1	2	202	243
- Israel	1	-	2	-	-	-	-	-	2
- Malaisie	1	-	-	-	-	-	-	-	3
- Maroc	-	-	1	1	1	-	-	-	3
- Mauritanie	69	-	5	-	-	-	-	-	16
- Mexique	4	-	-	-	-	-	-	-	-
- Nouvelle Guinée Papouasie	-	-	-	21	-	-	-	-	21
- Panama	261	-	-	-	-	-	-	-	24
- Paraguay	3 272	195	21	49	21	248	-	4	2 173
- Pérou	131	40	33	-	1	-	-	23	223
- Philippines	106	11	11	-	11	11	23	-	102
- Sierra Leone	1 500	-	-	-	-	-	-	-	-
- Sri Lanka	-	-	-	1	-	1	-	-	3
- Suisse	3 242	395	407	446	325	365	275	297	3 771
- Surinam	16	-	2	1	1	1	2	-	11
- Thaïlande	11 508	1 122	413	2 107	2 171	1 652	545	2 978	12 682
- Togo	-	-	-	-	-	-	-	-	-
- Tunisie	-	-	-	-	-	-	-	-	21
- Turquie	-	-	-	-	-	-	-	-	1
	128 751	27 502	1 522	5 288	4 418	15 861	10 258	9 125	130 187
<i>dont sucre blanc :</i>	22 990	1 295	810	4 320	3 791	3 183	723	7 176	25 637
- Origine non encore déterminée	10	-	-	-	-	-	-	-	-
Divers (1)	-2 521	-230	-	-189	-	-9 579	-10 335	0	-43 775
<b>Total général</b>	<b>132 290</b>	<b>27 765</b>	<b>2 196</b>	<b>5 232</b>	<b>4 612</b>	<b>6 535</b>	<b>103</b>	<b>10 548</b>	<b>91 997</b>
<i>dont sucre blanc :</i>	<b>26 205</b>	<b>1 766</b>	<b>840</b>	<b>4 412</b>	<b>3 897</b>	<b>3 342</b>	<b>723</b>	<b>7 864</b>	<b>28 444</b>

(1) Les quantités négatives sur cette ligne proviennent d'un retranchement des quantités importées en perfectionnement actif.

Source : Douanes

Importations françaises de sucre des pays tiers par pays d'origine de 2009/10 à 2011/12

(en t de sucre blanc)

	2009/10 de 10/2009 à 09/2010	2010/11 de 10/2010 à 09/2011	2011/12												2011/12 de 10/2011 à 09/2012
			octobre 2011	novembre 2011	décembre 2011	janvier 2012	février 2012	mars 2012	avril 2012	mai 2012	juin 2012	juillet 2012	août 2012	septembre 2012	
<b>EN PROVENANCE DES ACP ET INDE</b>															
- Côte d'Ivoire	47	-	-	-	-	-	-	-	-	-	-	-	-	-	-
- Guyana	-	13 285	-	-	-	-	-	-	-	-	-	-	-	-	-
- Inde	12	6	5	7	-	5	-	1	1	240	273	1	2	180	715
- Malawi	275	235	-	-	-	-	-	-	-	-	-	-	-	-	-
- Ile Maurice	115 102	85 169	748	560	520	101	85	629	226	898	-	174	251	20	4 212
- Sénégal	5	-	-	-	-	-	-	-	-	-	-	-	-	-	-
- Soudan	-	19 551	-	-	-	-	-	-	-	-	-	-	-	-	-
- Swaziland	24 375	2 079	-	-	-	252	231	-	-	-	-	-	-	409	892
- Trinidad-et-Tobago	863	-	-	-	-	-	-	-	-	-	-	-	-	-	-
- Zambie	-	340	-	-	-	-	135	-	22	-	-	-	-	-	157
	140 679	120 665	753	567	520	358	517	638	249	1 138	273	175	253	609	6 050
<i>dont sucre blanc :</i>	38 302	55 165	205	412	0	101	135	214	227	758	273	88	213	589	3 215
<b>EN PROVENANCE D'AUTRES PAYS</b>															
- Algérie	-	6 180	-	-	-	-	-	-	-	-	-	-	-	-	-
- Argentine	388	2 751	24	-	-	8	-	43	23	96	21	-	-	850	1 065
- Australie	196	-	-	-	-	-	-	-	-	-	-	-	-	-	-
- Barbades	7 020	-	-	-	-	-	-	-	-	-	-	-	-	-	-
- Bosnie Herzegovine	1 038	-	-	-	-	-	-	-	-	-	-	-	-	-	-
- Brésil	10 956	51 733	24 704	26 038	1 308	198	10 852	12 474	2 011	746	188	22 887	2 904	1 306	105 616
- Chine	2	143	-	4	-	-	19	-	-	28	7	-	32	1	91
- Colombie	137	951	-	106	-	-	6	1	488	-	8	-	-	495	1 104
- Costa Rica	8	396	61	40	29	78	-	38	10	19	19	-	49	39	382
- Cuba	432	667	-	-	21	-	-	-	-	-	-	-	-	-	21
- Egypte	-	750	0	-	0	-	0	-	-	-	-	-	-	-	-
- Emirats Arabes Unis	-	1 466	0	267	0	-	0	-	-	-	-	-	-	-	267
- Equateur	322	46	-	-	-	-	20	-	-	-	-	-	-	10	30
- Etats-Unis	0	29	3	6	3	9	7	5	4	8	2	9	2	4	62
- Israel	25	-	-	-	-	-	1	-	-	-	-	-	-	-	1
- Malaisie	-	2 420	1	-	-	-	-	-	-	-	-	-	-	-	1
- Maroc	-	1	-	-	-	-	-	-	-	-	-	-	-	-	-
- Mauritanie	-	106	27	-	6	-	17	18	1	-	-	-	-	-	69
- Mexique	-	3	-	-	-	1	-	-	-	1	1	-	1	-	4
- Myanmar	-	-	-	-	-	-	-	-	-	-	-	-	-	-	-
- Nicaragua	6	-	-	-	-	-	-	-	-	-	-	-	-	-	-
- Népal	6	-	-	-	-	-	-	-	-	-	-	-	-	-	-
- Panama	-	248	-	-	-	-	24	47	47	47	48	-	24	24	261
- Paraguay	-	1 974	279	279	785	596	159	452	152	330	150	69	21	-	3 272
- Pérou	-	200	-	9	13	48	-	16	11	-	4	14	8	8	131
- Philippines	3 723	92	12	6	23	10	6	28	-	10	-	11	-	-	106
- République Dominicaine	148	1	-	-	-	-	-	-	-	-	-	-	-	-	-
- Russie	105	-	-	-	-	-	-	-	-	-	-	-	-	-	-
- Serbie	7	-	-	-	-	-	-	-	-	-	-	-	-	-	-
- Sri Lanka	-	-	-	-	-	-	-	-	-	-	-	-	-	-	-
- Suisse	-	245	20	17	10	143	284	330	206	361	788	325	261	497	3 242
- Surinam	1	21	-	2	1	2	2	1	2	1	2	1	1	1	16
- Thaïlande	157	2 920	764	300	520	500	1 053	1 005	820	1 100	1 244	1 120	2 580	502	11 508
- Togo	15	-	-	-	-	-	-	-	-	-	-	-	-	-	-
- Turquie	1 382	2	-	-	-	-	-	-	-	-	-	-	-	-	-
- Vietnam	-	3	-	-	-	-	-	-	-	-	-	-	-	-	-
	26 122	73 348	25 895	27 074	2 719	1 593	12 450	14 458	3 775	2 747	2 482	24 436	6 658	4 462	128 749
<i>dont sucre blanc :</i>	5 532	19 785	1 850	1 800	2 317	986	1 148	1 558	1 398	1 614	1 526	1 622	4 182	2 989	22 990
- Origine non encore déterminée	-	1	2	1	-	1	-	1	-	-	-	2	-	3	10
<b>Divers (1)</b>	-6 433	-25 000	-	-	-	-	-1 858	-	-	-	-	-142	-521	-2 521	-
<b>Total général</b>	<b>160 369</b>	<b>169 014</b>	<b>26 650</b>	<b>27 642</b>	<b>3 239</b>	<b>1 952</b>	<b>11 109</b>	<b>15 097</b>	<b>4 024</b>	<b>3 885</b>	<b>2 755</b>	<b>24 613</b>	<b>6 769</b>	<b>4 553</b>	<b>132 288</b>
<i>dont sucre blanc :</i>	<b>43 836</b>	<b>74 950</b>	<b>2 055</b>	<b>2 212</b>	<b>2 317</b>	<b>1 087</b>	<b>1 283</b>	<b>1 772</b>	<b>1 625</b>	<b>2 372</b>	<b>1 799</b>	<b>1 710</b>	<b>4 395</b>	<b>3 578</b>	<b>26 205</b>

(1) Les quantités négatives sur cette ligne proviennent d'un retranchement des quantités importées au titre du perfectionnement actif.

Source : Douanes

**Exportations françaises de sucre vers les pays tiers  
par pays de destination (1) en 2012/13**

(en t de sucre blanc)

	Total du 1.10.2011 Au 30.09.2012	mai 2013	juin 2013	juillet 2013	août 2013	Total du 1.10.2012 Au 31.08.2013
<b>Afrique</b>						
Afrique du Nord :						
- Algérie	14 214	1 150	1 399	196	320	72 005
- Egypte	62 396	42	83	45	63	1 339
- Libye	44 650	1 012	989	3 013	-	5 014
- Maroc	262	-	-	17	22	159
- Tunisie	25 602	72	49	14	33	760
	147 124	2 276	2 520	3 285	438	79 277
<i>dont sucre brut :</i>	33	2	4	2	12	43
Afrique Occidentale :						
- Bénin	9 985	216	744	519	412	5 645
- Burkina Faso	4 799	1 459	2	-	-	2 655
- Côte-d'Ivoire	11	-	2	-	-	5
- Gambie	175	-	88	-	-	396
- Ghana	3 579	130	-	174	109	1 324
- Guinée	1 083	88	44	109	-	1 028
- Libéria	176	-	-	-	22	132
- Mali	-	328	-	-	-	328
- Mauritanie	257	-	60	-	-	61
- Niger	3 162	766	-	-	-	4 750
- Nigéria	19 734	-	-	3 890	1 945	14 588
- Sénégal	8 591	245	932	1 232	823	6 784
- Sierra Léone	86	-	43	43	-	258
- Soudan	28 450	-	-	-	-	-
- Tchad	21	-	6	-	2	12
- Togo	5 574	1 089	362	238	-	2 753
	85 683	4 321	2 283	6 205	3 313	40 719
<i>dont sucre brut :</i>	6	0	2	0	0	25

(1) Il s'agit des quantités de sucre dédouanées vers un pays tiers au départ de France, à l'exclusion des dédouanements effectués en Belgique, qu'ils portent sur du sucre du quota maximum ou sur du sucre hors quota.

Source : Douanes

**Exportations françaises de sucre vers les pays tiers  
par pays de destination en 2012/13**

(en t de sucre blanc)

	Total du 1.10.2011 Au 30.09.2012	mai 2013	juin 2013	juillet 2013	août 2013	Total du 1.10.2012 Au 31.08.2013
<b>Afrique Centrale Orientale et Australe :</b>						
- Afrique du Sud	26	-	-	-	-	1
- Angola	460	-	-	-	-	-
- Cameroun	5 098	-	3 750	507	1 292	8 075
- Comores	2	-	-	-	-	4
- Congo (Rep)	10	-	1	-	1	8
- Djibouti	70	-	-	22	1	58
- Gabon	5	-	2	1	-	10
- Guinée équatoriale	999	44	44	109	110	1 003
- Kenya	1 064	-	-	-	-	-
- Madagascar	3	-	-	-	-	4
- Ile Maurice	-	-	-	-	-	8
	<b>7 737</b>	<b>44</b>	<b>3 797</b>	<b>639</b>	<b>1 404</b>	<b>9 171</b>
<i>dont sucre brut :</i>	<i>0</i>	<i>0</i>	<i>0</i>	<i>0</i>	<i>0</i>	<i>3</i>
<b>Amériques</b>						
- Antilles néerlandaises	13	-	-	-	-	4
- Bresil	-	-	-	-	-	-
- Canada	217	18	16	12	17	219
- Dominique	-	-	-	-	-	28
- Etats-Unis	213	5	18	35	2	139
- Mexique	2	-	-	-	-	-
- Surinam	330	22	22	-	-	44
	<b>775</b>	<b>45</b>	<b>56</b>	<b>47</b>	<b>19</b>	<b>434</b>
<i>dont sucre brut :</i>	<i>128</i>	<i>16</i>	<i>4</i>	<i>5</i>	<i>14</i>	<i>122</i>

**Exportations françaises de sucre vers les pays tiers  
par pays de destination en 2012/13**

(en t de sucre blanc)

	Total du 1.10.2011 Au 30.09.2012	mai 2013	juin 2013	juillet 2013	août 2013	total du 1.10.2012 Au 31.08.2013
<b>Asie</b>						
Asie occidentale						
- Arabie Saoudite	10 283	2 069	1 540	1 566	2 113	11 428
- Bahreïn	4	-	69	138	529	1 311
- Cisjordanie	1 978	-	-	805	-	805
- Emirats Arabes Unis	22 924	-	8	808	7 176	10 867
- Irak	15 722	-	20 000	-	22 000	42 000
- Iran	-	-	-	-	-	-
- Israël	56 100	308	370	3 894	4 214	13 714
- Jordanie	6 181	2	21	-	-	65
- Koweït	2 652	-	990	1 104	1 104	6 468
- Liban	38 024	728	667	1 012	1 379	5 785
- Qatar	144	-	-	1	-	5
- Oman	154	-	-	-	-	-
- Syrie	76 777	-	-	-	-	2 990
- Yémen	-	-	-	-	-	-
	230 943	3 107	23 665	9 328	38 515	95 438
<i>dont sucre brut :</i>	18	2	0	0	0	19
Autres pays d'Asie :						
- Afghanistan	4	-	-	-	-	-
- Chine	17	-	4	-	-	18
- Corée du sud	30	12	-	-	-	43
- Hong-Kong	25	2	1	2	3	25
- Inde	-	-	12	-	-	80
- Japon	541	33	39	56	27	397
- Kirgizthan	-	-	-	-	-	-
- Malaisie	5	-	-	-	-	6
- Maldives	1	-	3	-	-	5
- Pakistan	21	-	-	-	-	-
- Philippines	2	-	-	-	-	-
- Singapour	7	-	-	-	-	7
- Sri Lanka	506	-	-	-	-	-
- Taïwan	26	-	2	3	1	24
- Thaïlande	10	-	-	-	-	-
- Viêt-Nam	-	-	-	-	-	2
	1 195	47	61	61	31	607
<i>dont sucre brut :</i>	220	19	16	31	6	205
<b>Australie et Océanie</b>						
- Australie	24	-	8	-	-	48
- Fidji	-	-	-	-	-	-
- Nouvelle Calédonie	437	34	39	40	37	343
- Nouvelle Zélande	3	-	-	-	-	1
- Polynésie française / Wallis	370	-	39	42	-	293
	834	34	86	82	37	685
<i>dont sucre brut :</i>	67	7	4	4	3	53

**Exportations françaises de sucre vers les pays tiers  
par pays de destination en 2012/13**

(en t de sucre blanc)

	Total du 1.10.2011 Au 30.09.2012	mai 2013	juin 2013	juillet 2013	août 2013	Total du 1.10.2012 Au 31.08.2013
<b>Europe (hors UE)</b>						
- Andorre	2 418	110	131	273	242	1 982
- Azerbaïdjan	-	-	-	-	-	-
- Bosnie Herzégovine	195	21	22	22	-	164
- Croatie	-	-	-	-	-	-
- Géorgie	8	-	-	-	-	7
- Islande	-	-	-	-	-	-
- Kosovo	3	-	-	-	-	1
- Macédoine	-	-	-	-	-	-
- Monténégro	-	-	-	-	-	40
- Norvège	79	13	-	-	11	110
- Ouzbékistan	-	-	-	-	-	-
- Russie	56	-	1	-	1	3
- Serbie	-	6 777	-	-	-	6 777
- Suisse	61 027	-	5 568	7 147	7 907	56 263
- Turquie	2 240	183	305	127	213	3 031
- Ukraine	4	-	-	-	1	4
	66 030	7 104	6 027	7 569	8 375	68 382
<i>dont sucre brut :</i>	98	0	2	11	1	88
- Autres destinations non déterminées	4		1	1	1	6
Divers (1)	-10 965	-111	-9 697	-10 600	-1 147	-22 475
<b>Total général</b>	<b>529 360</b>	<b>16 867</b>	<b>28 799</b>	<b>16 617</b>	<b>50 986</b>	<b>272 244</b>
<i>dont sucre brut :</i>	<b>570</b>	<b>46</b>	<b>32</b>	<b>53</b>	<b>36</b>	<b>558</b>

(1) Les quantités négatives sur cette ligne proviennent d'un retranchement des quantités exportées au titre du perfectionnement actif.

**Exportations françaises de sucre vers les pays tiers  
par pays de destination (1) de 2009/10 à 2011/12**

(en t de sucre blanc)

	2009/10 de 10/2009 à 09/2010	2010/11 de 10/2010 à 09/2011	2011/12											2011/12 de 10/2011 à 09/2012	
			octobre 2011	novembre 2011	décembre 2011	janvier 2012	février 2012	mars 2012	avril 2012	mai 2012	juin 2012	juillet 2012	août 2012		septembre 2012
<b>Afrique</b>															
Afrique du Nord :															
- Algérie	97 581	87 016	4 094	92	-	-	989	163	2 508	227	-	-	109	6 032	14 214
- Egypte	25 431	1 097	9 869	6 017	14 512	278	265	-	3	22 821	1 083	1 562	5 621	365	62 396
- Libye	41 476	9 174	7 000	10 650	15 600	11 400	-	-	-	-	-	-	-	-	44 650
- Maroc	189	557	100	-	43	43	10	1	-	1	61	3	-	-	262
- Tunisie	43 201	30 876	12 051	3 095	391	9 491	47	103	45	19	130	24	84	122	25 602
	207 878	128 720	33 114	19 854	30 546	21 212	1 311	267	2 556	23 068	1 274	1 589	5 814	6 519	147 124
<i>dont sucre brut :</i>	125	111	0	1	0	10	4	0	4	1	11	2	0	0	33
Afrique Occidentale :															
- Bénin	7 904	3 049	534	216	411	324	569	852	1 071	3 290	1 384	238	584	512	9 985
- Burkina Faso	-	3 966	-	-	-	-	-	2 894	1 248	-	657	-	-	-	4 799
- Côte-d'Ivoire	543	294	-	-	1	2	-	-	1	2	1	-	2	2	11
- Gambie	472	236	-	-	-	-	-	44	-	131	-	-	-	-	175
- Ghana	3 454	1 745	563	736	738	88	218	304	542	-	282	-	-	108	3 579
- Guinée	466	688	-	44	109	153	-	-	131	537	109	-	-	-	1 083
- Libéria	263	88	-	22	22	-	22	-	-	44	22	-	44	-	176
- Mali	6 852	1	-	-	-	-	-	-	-	-	-	-	-	-	0
- Mauritanie	14 745	68	-	-	44	-	-	-	61	89	-	-	-	63	257
- Niger	11 619	1 970	219	-	-	-	219	-	1 796	813	115	-	-	-	3 162
- Nigéria	47 171	21 397	-	2 226	-	1 945	-	2 810	1 081	973	973	3 480	4 301	1 945	19 734
- Sénégal	31 798	10 892	203	430	338	656	542	502	706	1 599	2 091	645	849	30	8 591
- Sierra Léone	329	737	-	-	-	-	-	-	43	43	-	-	-	-	86
- Soudan	15 000	6 750	8 450	-	-	-	-	-	-	-	-	20 000	-	-	28 450
- Tchad	3 114	2	-	1	1	1	-	-	6	-	7	-	4	1	21
- Togo	4 909	5 347	131	389	1 025	-	238	151	909	900	622	101	998	110	5 574
	148 639	57 230	10 100	4 064	2 689	3 169	1 808	7 557	7 595	8 421	6 263	24 464	6 782	2 771	85 683
<i>dont sucre brut :</i>	4	3	1	0	0	1	0	0	0	3	1	0	0	0	6

(1) Il s'agit des quantités de sucre dédouanées vers un pays tiers au départ de

Source : Douanes

**Exportations françaises de sucre vers les pays tiers  
par pays de destination de 2009/10 à 2011/12**

(en t de sucre blanc)

	2009/10 de 10/2009 à 09/2010	2010/11 de 10/2010 à 09/2011	2011/12											2011/12 de 10/2011 à 09/2012	
			octobre 2011	novembre 2011	décembre 2011	janvier 2012	février 2012	mars 2012	avril 2012	mai 2012	juin 2012	juillet 2012	août 2012		septembre 2012
Afrique Centrale Orientale et Australe :															
- Afrique du Sud	6	1	1	1	-	-	-	24	-	-	-	-	-	-	26
- Angola	2	0	-	-	460	-	-	-	-	-	-	-	-	-	460
- Cameroun	8 855	3 966	20	1 541	-	-	1	-	1 014	-	1 015	-	1 507	-	5 098
- Comores	-	1	-	-	1	-	-	1	-	-	-	-	-	-	2
- Congo (Rep)	-	9	1	1	-	1	-	2	-	2	1	1	-	1	10
- Djibouti	67	80	1	-	1	-	-	-	23	-	22	-	1	22	70
- Gabon	23	0	-	-	-	-	-	-	-	2	3	-	-	-	5
- Guinée équatoriale	830	1 539	262	65	22	22	66	65	108	192	87	44	22	44	999
- Kenya	414	230	52	1 012	-	-	-	-	-	-	-	-	-	-	1 064
- Madagascar	1	18	-	-	1	-	-	2	-	-	-	-	-	-	3
- Mayotte	16	13	-	-	-	-	-	-	-	-	-	-	-	-	0
- Tanzanie	-	805	-	-	-	-	-	-	-	-	-	-	-	-	0
	10 214	6 662	337	2 620	485	23	67	94	1 145	196	1 128	45	1 530	67	7 737
<i>dont sucre brut :</i>	15	12	0	0	0	0	0	0	0	0	0	0	0	0	0
<b>Amériques</b>															
- Antilles néerlandaises	6	15	3	-	1	-	1	1	2	1	-	3	-	1	13
- Bresil	-	12	-	-	-	-	-	-	-	-	-	-	-	-	0
- Canada	179	255	23	13	16	13	13	33	17	14	33	15	13	14	217
- Colombie	1	0	-	-	-	-	-	-	-	-	-	-	-	-	0
- Dominique	18	0	-	-	-	-	-	-	-	-	-	-	-	-	0
- Etats-Unis	225	215	19	2	13	16	24	23	15	18	42	3	1	37	213
- Mexique	2 200	4 402	-	-	-	-	-	2	-	-	-	-	-	-	2
- Panama	-	0	-	-	-	0	-	-	-	-	-	0	-	0	0
	2 629	4 899	42	15	29	29	37	58	144	33	75	18	14	272	775
<i>dont sucre brut :</i>	55	98	13	4	6	8	4	24	18	4	25	7	5	10	128



**Exportations françaises de sucre vers les pays tiers  
par pays de destination de 2009/10 à 2011/12**

(en t de sucre blanc)

	2009/10	2010/11	2011/12											2011/12	
	de 10/2009 à 09/2010	de 10/2010 à 09/2011	octobre 2011	novembre 2011	décembre 2011	janvier 2012	février 2012	mars 2012	avril 2012	mai 2012	juin 2012	juillet 2012	août 2012	septembre 2012	de 10/2011 à 09/2012
<b>Asie</b>															
- Arabie Saoudite	13 523	5 626	1 449	989	-	782	1 333	2 231	1 129	1 493	388	88	113	288	10 283
- Bahreïn	805	1 794	-	-	-	-	-	-	-	4	-	-	-	-	4
- Cisjordanie	4 002	2 300	-	-	598	-	-	-	-	-	-	1 380	-	-	1 978
- Emirats Arabes Unis	8 129	3 950	4 166	7 874	4 740	5 666	-	-	468	-	8	-	-	2	22 924
- Israël	89 683	34 281	3 955	2 946	7 532	7 508	9 178	4 814	3 262	3 907	4 396	2 638	3 088	2 876	56 100
- Jordanie	4 151	119	-	42	21	-	1 150	1 725	21	2 850	-	110	42	220	6 181
- Koweït	1 035	10 608	2 645	-	1	-	-	-	-	-	6	-	-	-	2 652
- Liban	16 665	13 861	2 644	3 983	6 218	4 271	1 813	4 825	3 334	1 774	3 148	2 821	2 508	685	38 024
- Qatar	5	92	-	-	-	-	-	2	-	2	-	-	-	140	144
- Oman	92	92	-	-	132	-	22	-	-	-	-	-	-	-	154
- Syrie	31 600	4 807	9 159	1 127	20 349	16 300	6 820	2 714	4 278	5 727	5 244	1 012	4 047	-	76 777
- Yemen	23	0	-	-	-	-	-	-	-	-	-	-	-	-	0
	169 713	77 530	24 018	16 961	55 060	34 527	20 569	16 311	12 492	15 757	13 190	8 049	9 798	4 211	230 943
<i>dont sucre brut :</i>	14	19	2	1	0	1	0	5	3	3	0	0	0	3	18
<b>Autres pays d'Asie :</b>															
- Afghanistan	-	2	1	-	-	1	-	-	-	1	-	-	1	-	4
- Bangladesh	44	0	0	-	-	-	-	-	0	-	-	-	-	-	0
- Chine	349	20	2	-	-	4	1	2	2	-	2	-	4	-	17
- Corée du sud	44	60	-	-	-	8	7	-	-	-	7	7	1	-	30
- Hong-Kong	18	18	-	-	2	3	5	2	-	2	2	-	3	6	25
- Inde	3 315	86	-	-	-	-	-	-	-	-	-	-	-	-	0
- Indonésie	-	7	-	-	-	-	-	-	-	-	-	-	-	-	0
- Japon	511	574	59	75	95	12	55	1	18	20	31	68	46	61	541
- Kirgizthar	-	483	-	-	-	-	0	-	0	0	0	0	0	0	0
- Malaisie	7	6	-	-	-	4	-	-	-	1	-	-	-	-	5
- Maldives	4	9	0	-	-	-	-	1	0	0	-	-	-	-	1
- Pakistan	-	43	-	-	-	21	-	-	-	-	-	-	-	-	21
- Philippines	-	2	-	-	-	-	-	2	-	-	-	-	-	-	2
- Singapour	5	697	6	-	-	-	-	1	-	-	-	-	-	-	7
- Sri Lanka	1 096	0	-	506	-	-	-	-	-	-	-	-	-	-	506
- Taïwan	103	10	4	1	-	5	-	4	-	-	3	4	5	-	26
- Thaïlande	9	15	-	-	-	-	-	-	5	-	-	-	5	-	10
- Viêt-Nam	3	2	-	-	-	-	-	-	-	-	-	-	-	-	0
	5 508	2 034	72	582	97	58	68	13	25	24	45	79	65	67	1 195
<i>dont sucre brut :</i>	95	185	42	29	43	2	3	0	10	17	8	15	20	31	220
<b>Australie et Océanie</b>															
- Australie	39	61	-	-	-	7	-	-	1	-	8	8	-	-	24
- Nouvelle Calédonie	211	309	4	63	60	-	18	19	43	61	20	47	64	38	437
- Nouvelle Zélande	5	4	-	-	1	-	-	-	2	-	-	-	-	-	3
- Polynésie française	627	744	1	31	1	-	44	25	2	34	59	65	45	63	370
	882	1 118	5	94	62	7	62	44	48	95	87	120	109	101	834
<i>dont sucre brut :</i>	43	51	0	11	7	0	3	1	5	10	5	8	3	14	67

Exportations françaises de sucre vers les pays tiers  
par pays de destination de 2009/10 à 2011/12

(en t de sucre blanc)

	2009/10 de 10/2009 à 09/2010	2010/11 de 10/2010 à 09/2011	2011/12												2011/12 de 10/2011 à 09/2012
			octobre 2011	novembre 2011	décembre 2011	janvier 2012	février 2012	mars 2012	avril 2012	mai 2012	juin 2012	juillet 2012	août 2012	septembre 2012	
<b>Europe (hors UE)</b>															
- Albanie	-	0	-	-	-	-	-	-	-	-	-	-	-	-	0
- Andorre	3 481	3 756	386	181	92	115	92	206	109	282	240	242	248	225	2 418
- Azerbaïdjan	-	31	-	-	-	-	-	-	-	-	-	-	-	-	0
- Bosnie Herzégovine	174	186	22	22	22	-	21	22	-	21	21	22	-	22	195
- Croatie	5 000	0	-	-	-	-	-	-	-	-	-	-	-	-	0
- Géorgie	1 139	8	-	-	6	-	-	-	-	-	1	1	-	-	8
- Islande	23	0	-	-	-	-	-	-	-	-	-	-	-	-	0
- Kosovo	-	2	-	1	-	1	-	-	-	1	-	-	-	-	3
- Macédoine	8	4	-	-	-	-	-	-	-	-	-	-	-	-	0
- Monténégro	-	0	-	-	-	-	-	-	-	-	-	-	-	-	0
- Norvège	281	79	23	-	-	4	-	-	11	19	-	21	1	-	79
- Ouzbékistan	-	0	-	-	-	-	-	-	-	-	-	-	-	-	0
- Russie	34	35	4	2	5	-	23	-	10	9	2	1	-	-	56
- Serbie	-	0	-	-	-	-	-	-	-	-	-	-	-	-	0
- Suisse	41 173	45 329	2 281	7 030	4 946	2 925	4 879	5 230	4 842	4 344	6 628	4 441	4 675	8 806	61 027
- Turquie	678	1 947	61	24	132	58	120	185	174	79	280	167	436	524	2 240
- Ukraine	1	5	-	1	-	-	-	1	-	-	1	-	-	1	4
	51 992	51 382	2 777	7 261	5 203	3 103	5 135	5 644	5 146	4 755	7 173	4 895	5 360	9 578	66 030
<i>dont sucre brut :</i>	139	123	7	12	10	4	5	28	2	9	2	18	1	-	98
- Autres destinations non déterminées		4	0	0	0	0	0	0	0	0	0	1	1	2	4
<b>Divers (1)</b>	-3 079	-1 320	-385	-1 617	-2 328	-475	-283	-2 270	-2 540	-473	0	0	-363	-231	-10 965
<b>Total général</b>	<b>594 376</b>	<b>328 259</b>	<b>70 080</b>	<b>49 834</b>	<b>91 843</b>	<b>61 653</b>	<b>28 774</b>	<b>27 718</b>	<b>26 611</b>	<b>51 876</b>	<b>29 235</b>	<b>39 259</b>	<b>29 109</b>	<b>23 355</b>	<b>529 360</b>
<i>dont sucre brut :</i>	<b>495</b>	<b>602</b>	<b>65</b>	<b>58</b>	<b>66</b>	<b>26</b>	<b>19</b>	<b>58</b>	<b>42</b>	<b>47</b>	<b>52</b>	<b>50</b>	<b>29</b>	<b>58</b>	<b>570</b>

(1) Les quantités négatives sur cette ligne proviennent d'un retranchement des quantités exportées au titre du perfectionnement actif.

**Certificats délivrés en France pour  
l'exportation de sucre**

(en t de sucre valeur blanc)

	Sucres produits dans le quota			Sucres produits au-delà du quota (hors quota)
	Suite adjudication	Délivrance automatique	Certificats délivrés sans restitutions	
<b>Engagements de la campagne 2008/09</b>	-	-	3 171	400 997
<b>Engagements de la campagne 2009/10</b>	-	-	67 450	501 212
<b>Engagements de la campagne 2010/11</b>	-	-	9 538	507 228
<b>Engagements de la campagne 2011/12</b>				
octobre 2011	-	-	619	-
novembre "	-	-	472	-
décembre "	-	-	108	206 718
janvier 2012	-	-	700	-
février "	-	-	385	-
mars "	-	-	552	-
avril "	-	-	2 134	-
mai "	-	-	13 279	-
juin "	-	-	12 763	-
juillet "	-	-	209	-
août "	-	-	351	-
septembre "	-	-	260	-
	-	-	31 832	206 718
<b>Engagements de la campagne 2012/13</b>				
octobre 2012	-	-	481	122 757
novembre "	-	-	329	-
décembre "	-	-	391	-
janvier 2013	-	-	280	-
février "	-	-	121	-
mars "	-	-	265	-
avril "	-	-	216	-
mai "	-	-	265	-
juin "	-	-	210	-
juillet "	-	-	383	-
août "	-	-	326	-
septembre "	-	-	236	-
	-	-	3 503	122 757

Source : FranceAgriMer

## VI – Les échanges français de produits sucrés

**Importations de produits transformés en provenance de l'UE et des pays tiers**

Produits	UE			PT			Total		
	Cumul Du 01.10.11 Au 31.08.12	août 2013	Cumul Du 01.10.12 Au 31.08.13	Cumul Du 01.10.11 Au 31.08.12	août 2013	Cumul Du 01.10.12 Au 31.08.13	Cumul Du 01.10.11 Au 31.08.12	août 2013	Cumul Du 01.10.12 Au 31.08.13
Yoghourts, préparations à base de lait, glaces de consommation (t)	162 875	<b>13 644</b>	153 371	3 180	<b>214</b>	2 733	166 055	<b>13 858</b>	156 104
Confiserie sans cacao (t)	84 999	<b>6 507</b>	85 060	5 464	<b>384</b>	4 876	90 463	<b>6 891</b>	89 936
Produits cacaoés (t)	340 877	<b>28 761</b>	347 661	27 260	<b>1 025</b>	15 609	368 137	<b>29 786</b>	363 270
Préparations alimentaires diverses (t)	699 008	<b>65 022</b>	723 784	120 120	<b>10 534</b>	119 456	819 128	<b>75 556</b>	843 240
Biscuiterie (t)	332 550	<b>29 546</b>	350 293	10 664	<b>1 013</b>	11 445	343 214	<b>30 559</b>	361 738
Boissons non alcoolisées (hl)	6 429 294	<b>604 635</b>	7 157 902	786 730	<b>67 030</b>	964 601	7 216 024	<b>671 665</b>	8 122 503
Liqueurs (hl)	307 310	<b>36 931</b>	320 429	7 943	<b>1 263</b>	8 719	315 253	<b>38 194</b>	329 148
Fruits à l'état congelé (t)	5 199	<b>1 512</b>	8 146	1 738	<b>198</b>	1 419	6 937	<b>1 710</b>	9 565
Fruits confits (t)	3 283	<b>460</b>	3 156	936	<b>77</b>	945	4 219	<b>537</b>	4 101
Confitures (t)	77 563	<b>6 840</b>	83 484	2 547	<b>163</b>	2 472	80 110	<b>7 003</b>	85 956
Fruits en conserves avec ou sans alcool (t)	105 539	<b>8 071</b>	96 356	48 633	<b>4 570</b>	51 556	154 172	<b>12 641</b>	147 912
Jus de fruits (t)	536 635	<b>48 366</b>	547 599	216 813	<b>19 425</b>	231 646	753 448	<b>67 791</b>	779 245
Sirops, sucres caramélisés et autres sucres (t)	96 000	<b>3 400</b>	81 285	1 664	<b>481</b>	2 893	97 664	<b>3 881</b>	84 178
Laits et crèmes de lait sucrés (t)	27 108	<b>3 038</b>	32 029	0	<b>0</b>	0	27 108	<b>3 038</b>	32 029

Sources : Douanes et FranceAgriMer

**Exportations de produits transformés à destination de l'UE et des pays tiers**

Produits	UE			PT			Total		
	Cumul Du 01.10.11 Au 31.08.12	août 2013	Cumul Du 01.10.12 Au 31.08.13	Cumul Du 01.10.11 Au 31.08.12	août 2013	Cumul Du 01.10.12 Au 31.08.13	Cumul Du 01.10.11 Au 31.08.12	août 2013	Cumul Du 01.10.12 Au 31.08.13
Yoghourts, préparations à base de lait, glaces de consommation (t)	480 204	<b>40 724</b>	467 975	45 429	<b>4 078</b>	47 462	525 633	<b>44 802</b>	515 437
Confiserie sans cacao (t)	32 516	<b>2 894</b>	34 874	7 030	<b>678</b>	7 232	39 546	<b>3 572</b>	42 106
Produits cacaoés (t)	255 012	<b>21 049</b>	250 267	38 745	<b>3 842</b>	39 245	293 757	<b>24 891</b>	289 512
Préparations alimentaires diverses (t)	879 361	<b>73 973</b>	868 814	340 576	<b>32 480</b>	353 636	1 219 937	<b>106 453</b>	1 222 450
Biscuiterie (t)	205 186	<b>20 955</b>	229 518	26 919	<b>2 481</b>	26 815	232 105	<b>23 436</b>	256 333
Boissons non alcoolisées (hl)	7 698 081	<b>696 174</b>	7 680 291	1 937 914	<b>201 014</b>	2 138 093	9 635 995	<b>897 188</b>	9 818 384
Liqueurs (hl)	227 691	<b>23 849</b>	242 937	212 091	<b>16 981</b>	221 508	439 782	<b>40 830</b>	464 445
Fruits à l'état congelé (t)	550	<b>52</b>	670	287	<b>18</b>	159	837	<b>70</b>	829
Fruits confits (t)	4 341	<b>377</b>	4 015	3 457	<b>218</b>	1 812	7 798	<b>595</b>	5 827
Confitures (t)	39 903	<b>3 500</b>	42 185	21 713	<b>2 004</b>	23 333	61 616	<b>5 504</b>	65 518
Fruits en conserves avec ou sans alcool (t)	15 626	<b>1 182</b>	16 159	6 968	<b>504</b>	5 752	22 594	<b>1 686</b>	21 911
Jus de fruits (t)	77 530	<b>5 742</b>	82 346	11 099	<b>1 233</b>	13 203	88 629	<b>6 975</b>	95 549
Sirops, sucres caramélisés et autres sucres (t)	96 256	<b>8 596</b>	98 016	26 462	<b>2 323</b>	26 548	122 718	<b>10 919</b>	124 564
Laits et crèmes de lait sucrés (t)	5 879	<b>868</b>	9 500	4 916	<b>286</b>	2 398	10 795	<b>1 154</b>	11 898

Sources : Douanes et FranceAgriMer

**Importations de sucre sous forme de produits transformés**

Produits	UE			PT			Total		
	Cumul Du 1.10.11 Au 31.08.12	août 2013	Cumul Du 1.10.12 Au 31.08.13	Cumul Du 1.10.11 Au 31.08.12	août 2013	Cumul Du 1.10.12 Au 31.08.13	Cumul Du 1.10.11 Au 31.08.12	août 2013	Cumul Du 1.10.12 Au 31.08.13
	Yoghourts, préparations à base de lait, glaces de consommation (t)	33 051	2 840	31 106	487	34	428	33 538	2 874
Confiserie sans cacao (t)	49 806	3 803	49 748	3 241	227	2 907	53 047	4 030	52 655
Produits cacaotés (t)	118 435	10 112	121 713	10 537	336	4 899	128 972	10 448	126 612
Préparations alimentaires diverses (t)	102 218	9 884	107 855	14 406	1 279	13 915	116 624	11 163	121 770
Biscuiterie (t)	80 261	7 018	85 201	2 292	212	2 420	82 553	7 230	87 621
Boissons non alcoolisées (hl)	64 293	6 046	71 579	7 871	670	9 644	72 164	6 716	81 223
Liqueurs (hl)	2 278	245	2 322	98	11	94	2 376	256	2 416
<b>Total produits "Hors Annexe I"</b>	<b>450 342</b>	<b>39 948</b>	<b>469 524</b>	<b>38 932</b>	<b>2 769</b>	<b>34 307</b>	<b>489 274</b>	<b>42 717</b>	<b>503 831</b>
Fruits à l'état congelé (t)	850	293	1 268	246	32	208	1 096	325	1 476
Fruits confits (t)	1 028	128	954	436	35	439	1 464	163	1 393
Confitures (t)	29 920	2 523	32 086	966	49	996	30 886	2 572	33 082
Fruits en conserves avec ou sans alcool (t)	12 874	981	11 581	5 154	469	5 391	18 028	1 450	16 972
Jus de fruits (t)	54 280	4 192	53 219	13 415	1 202	14 423	67 695	5 394	67 642
<b>Total "Fruits et Légumes Transformés"</b>	<b>98 952</b>	<b>8 117</b>	<b>99 108</b>	<b>20 217</b>	<b>1 787</b>	<b>21 457</b>	<b>119 169</b>	<b>9 904</b>	<b>120 565</b>
<b>Sirops, sucres caramélisés et autres sucres</b> (t)	65 790	2 234	55 334	919	317	1 675	66 709	2 551	57 009
<b>Laits et crèmes de lait sucrés</b> (t)	11 099	1 156	12 332	0	0	0	11 099	1 156	12 332
<b>Total</b>	<b>626 183</b>	<b>51 455</b>	<b>636 298</b>	<b>60 068</b>	<b>4 873</b>	<b>57 439</b>	<b>686 251</b>	<b>56 328</b>	<b>693 737</b>

Sources : Douanes et FranceAgriMer

**Exportations de sucre sous forme de produits transformés**

Produits	UE			PT			Total		
	Cumul Du 1.10.11 Au 31.08.12	août 2013	Cumul Du 1.10.12 Au 31.08.13	Cumul Du 1.10.11 Au 31.08.12	août 2013	Cumul Du 1.10.12 Au 31.08.13	Cumul Du 1.10.11 Au 31.08.12	août 2013	Cumul Du 1.10.12 Au 31.08.13
	Yoghourts, préparations à base de lait, glaces de consommation (t)	79 619	6 923	78 867	9 765	829	9 878	89 384	7 752
Confiserie sans cacao (t)	18 993	1 684	20 138	4 102	395	4 183	23 095	2 079	24 321
Produits cacaotés (t)	87 914	7 243	86 343	13 429	1315	13 529	101 343	8 558	99 872
Préparations alimentaires diverses (t)	144 221	12 169	142 500	75 749	7418	80 295	219 970	19 587	222 795
Biscuiterie (t)	54 821	5 520	60 883	6 915	691	7 064	61 736	6 211	67 947
Boissons non alcoolisées (hl)	76 982	6 962	76 803	19 379	2010	21 379	96 361	8 972	98 182
Liqueurs (hl)	3 486	375	3 577	4 533	355	4 639	8 019	730	8 216
<b>Total produits "Hors Annexe I"</b>	<b>466 036</b>	<b>40 876</b>	<b>469 111</b>	<b>133 872</b>	<b>13 013</b>	<b>140 967</b>	<b>599 908</b>	<b>53 889</b>	<b>610 078</b>
Fruits à l'état congelé (t)	79	7	101	28	2	18	107	9	119
Fruits confits (t)	2 277	196	2 120	662	77	569	2 939	273	2 689
Confitures (t)	16 613	1 553	18 587	9 764	902	10 596	26 377	2 455	29 183
Fruits en conserves avec ou sans alcool (t)	1 763	133	1 742	713	55	595	2 476	188	2 337
Jus de fruits (t)	10 816	808	11 196	1 286	194	1 568	12 102	1 002	12 764
<b>Total "Fruits et Légumes Transformés"</b>	<b>31 548</b>	<b>2 697</b>	<b>33 746</b>	<b>12 453</b>	<b>1 230</b>	<b>13 346</b>	<b>44 001</b>	<b>3 927</b>	<b>47 092</b>
<b>Sirops, sucres caramélisés et autres sucres (t)</b>	<b>47 285</b>	<b>4 391</b>	<b>48 718</b>	<b>12 964</b>	<b>1180</b>	<b>13 442</b>	<b>60 249</b>	<b>5 571</b>	<b>62 160</b>
<b>Laits et crèmes de lait sucrés (t)</b>	<b>2 111</b>	<b>306</b>	<b>3 461</b>	<b>1 696</b>	<b>91</b>	<b>776</b>	<b>3 807</b>	<b>397</b>	<b>4 237</b>
<b>Total</b>	<b>546 980</b>	<b>48 270</b>	<b>555 036</b>	<b>160 985</b>	<b>15 514</b>	<b>168 531</b>	<b>707 965</b>	<b>63 784</b>	<b>723 567</b>

Sources : Douanes et FranceAgriMer



**Solde des échanges de sucre sous forme de produits transformés**  
(évaluation)

Produits	UE			PT			Total		
	Cumul Du 1.10.11 Au 31.08.12	août 2013	Cumul Du 1.10.12 Au 31.08.13	Cumul Du 1.10.11 Au 31.08.12	août 2013	Cumul Du 1.10.12 Au 31.08.13	Cumul Du 1.10.11 Au 31.08.12	août 2013	Cumul Du 1.10.12 Au 31.08.13
Yoghourts, préparations à base de lait, glaces de consommation (t)	46 568	<b>4 083</b>	47 761	9 278	<b>795</b>	9 450	55 846	<b>4 878</b>	57 211
Confiserie sans cacao (t)	-30 813	<b>-2 119</b>	-29 610	861	<b>168</b>	1 276	-29 952	<b>-1 951</b>	-28 334
Produits cacaotés (t)	-30 521	<b>-2 869</b>	-35 370	2 892	<b>979</b>	8 630	-27 629	<b>-1 890</b>	-26 740
Préparations alimentaires diverses (t)	42 003	<b>2 285</b>	34 645	61 343	<b>6 139</b>	66 380	103 346	<b>8 424</b>	101 025
Biscuiterie (t)	-25 440	<b>-1 498</b>	-24 318	4 623	<b>479</b>	4 644	-20 817	<b>-1 019</b>	-19 674
Boissons non alcoolisées (hl)	12 689	<b>916</b>	5 224	11 508	<b>1 340</b>	11 735	24 197	<b>2 256</b>	16 959
Liqueurs (hl)	1 208	<b>130</b>	1 255	4 435	<b>344</b>	4 545	5 643	<b>474</b>	5 800
<b>Total produits "Hors Annexe I"</b>	<b>15 694</b>	<b>928</b>	<b>-413</b>	<b>94 940</b>	<b>10 244</b>	<b>106 660</b>	<b>110 634</b>	<b>11 172</b>	<b>106 247</b>
Fruits à l'état congelé (t)	-771	<b>-286</b>	-1 167	-218	<b>-30</b>	-190	-989	<b>-316</b>	-1 357
Fruits confits (t)	1 249	<b>68</b>	1 166	226	<b>42</b>	130	1 475	<b>110</b>	1 296
Confitures (t)	-13 307	<b>-970</b>	-13 499	8 798	<b>853</b>	9 600	-4 509	<b>-117</b>	-3 899
Fruits en conserves avec ou sans alcool (t)	-11 111	<b>-848</b>	-9 839	-4 441	<b>-414</b>	-4 796	-15 552	<b>-1 262</b>	-14 635
Jus de fruits (t)	-43 464	<b>-3 384</b>	-42 023	-12 129	<b>-1 008</b>	-12 855	-55 593	<b>-4 392</b>	-54 878
<b>Total "Fruits et Légumes Transformés"</b>	<b>-67 404</b>	<b>-5 420</b>	<b>-65 362</b>	<b>-7 764</b>	<b>-557</b>	<b>-8 111</b>	<b>-75 168</b>	<b>-5 977</b>	<b>-73 473</b>
<b>Sirops, sucres caramélisés et autres sucres</b> (t)	-18 505	<b>2 157</b>	-6 616	12 045	<b>863</b>	11 767	-6 460	<b>3 020</b>	5 151
<b>Laits et crèmes de lait sucrés</b> (t)	-8 988	<b>-850</b>	-8 871	1 696	<b>91</b>	776	-7 292	<b>-759</b>	-8 095
<b>Total</b>	<b>-79 203</b>	<b>-3 185</b>	<b>-81 262</b>	<b>100 917</b>	<b>10 641</b>	<b>111 092</b>	<b>21 714</b>	<b>7 456</b>	<b>29 830</b>

Sources : Douanes et FranceAgriMer

## **VII – Les échanges français de mélasses**

Bilan des échanges extérieurs français de mélasses

(en tonnes)

	IMPORTATIONS			EXPORTATIONS		
	UE	PAYS TIERS	TOTAL	UE	PAYS TIERS	TOTAL
<b>Campagne 2006/07</b> <i>Total du 1/07 au 30/09</i>	154 069	244 924	398 993	21 090	4 419	25 509
<b>Campagne 2007/08</b> <i>Total du 1/10 au 30/09</i>	123 454	350 261	473 715	23 230	25	23 255
<b>Campagne 2008/09</b> <i>Total du 1/10 au 30/09</i>	110 829	206 629	317 458	36 334	4	36 338
<b>Campagne 2009/10</b> <i>Total du 1/10 au 30/09</i>	125 888	160 137	286 025	25 284	4	25 288
<b>Campagne 2010/11</b> <i>Total du 1/10 au 30/09</i>	141 289	159 968	301 257	16 725	2 385	19 110
<b>Campagne 2011/12</b>						
- octobre 2011	22 364	11 722	34 086	131	0	131
- novembre "	22 124	14 405	36 529	140	0	140
- décembre "	24 520	25 326	49 846	63	5	68
- janvier 2012	17 497	817	18 314	61	0	61
- février "	11 703	18 912	30 615	2 411	1	2 412
- mars "	9 345	31 805	41 150	394	0	394
- avril "	8 266	5 786	14 052	94	0	94
- mai "	7 170	30 372	37 542	122	0	122
- juin "	7 737	6 028	13 765	131	11	142
- juillet "	4 393	1 923	6 316	91	0	91
- août "	7 228	14 606	21 834	74	1	75
- septembre "	10 254	9 505	19 759	31	0	31
<b>Total</b>	<b>152 601</b>	<b>171 207</b>	<b>323 808</b>	<b>3 743</b>	<b>18</b>	<b>3 761</b>
<b>Campagne 2012/13</b>						
- octobre 2012	25 101	19 477	44 578	116	0	116
- novembre "	22 193	1 904	24 097	91	0	91
- décembre "	26 940	1 924	28 864	1 268	0	1 268
- janvier 2013	15 846	20 437	36 283	1 309	1	1 310
- février "	10 893	20 547	31 440	42	0	42
- mars "	6 102	39 261	45 363	21	0	21
- avril "	13 644	14 938	28 582	2 930	0	2 930
- mai "	8 394	9 907	18 301	4 063	3	4 066
- juin "	11 643	6 161	17 804	2 057	0	2 057
- juillet "	11 068	9 620	20 688	3 436	0	3 436
- août "	6 788	7 351	14 139	3 024	0	3 024
<b>Total</b>	<b>158 612</b>	<b>151 527</b>	<b>310 139</b>	<b>18 357</b>	<b>4</b>	<b>18 361</b>

Source : Douanes

**Importations françaises de mélasses en provenance des pays de l'UE (1)**

(en tonnes)

	ALL	DK	ESP	IRL	ITA	MAL	PB	POL	POR	ROU	RU	UEBL	TOTAL (2)
<b>Campagne 2008/09</b>													
Total du 01.10.08 au 30.09.09	89 864	-	732	15	105	-	2 606	-	5	16	226	26 425	119 994
<b>Campagne 2009/10</b>													
Total du 01.10.09 au 30.09.10	108 532	-	498	-	122	-	29 794	-	-	-	71	6 968	145 985
<b>Campagne 2010/11</b>													
Total du 01.10.10 au 30.09.11	84 085	11	368	-	240	-	32 796	3 300	-	-	9 740	10 749	141 289
<b>Campagne 2011/12</b>													
- octobre 2011	13 681	-	14	-	9	-	7 553	-	-	-	116	991	22 364
- novembre "	11 831	-	36	-	6	-	8 545	-	-	-	9	1 697	22 124
- décembre "	13 010	-	19	-	15	-	7 461	3 053	-	-	19	943	24 520
- janvier 2012	10 822	-	20	-	24	-	5 632	-	-	-	19	980	17 497
- février "	10 192	-	48	-	6	-	3	-	-	-	9	1 445	11 703
- mars "	8 319	-	14	-	15	-	6	-	-	-	16	975	9 345
- avril "	7 469	-	49	-	28	-	-	-	-	-	5	715	8 266
- mai "	4 350	-	29	-	15	-	1 736	-	-	-	4	1 036	7 170
- juin "	5 161	-	25	-	15	-	1 791	-	-	-	7	738	7 737
- juillet "	3 799	24	34	-	30	-	-	-	-	-	22	484	4 393
- août "	4 718	-	32	-	-	-	2 088	-	-	-	7	383	7 228
- septembre "	8 319	-	-	-	15	-	1 375	-	-	-	2	543	10 254
Total du 01.10.11 au 30.09.12	101 671	24	320	-	178	-	36 190	3 053	-	-	235	10 930	152 601
<b>Campagne 2012/13</b>													
- octobre 2012	8 590	-	30	-	30	-	14 875	-	-	-	10	1 566	25 101
- novembre "	10 848	-	31	-	15	-	9 278	-	-	-	9	2 012	22 193
- décembre "	14 087	-	44	-	-	-	7 427	-	-	-	2	5 380	26 940
- janvier 2013	5 728	-	39	-	29	-	9 428	-	-	-	9	613	15 846
- février "	5 324	-	26	-	15	-	4 965	-	-	-	1	562	10 893
- mars "	5 793	-	16	-	-	-	-	-	-	-	38	255	6 102
- avril "	5 955	-	29	-	15	-	3 408	-	-	-	8	4 229	13 644
- mai "	4 438	-	112	-	18	-	3 022	-	-	-	29	775	8 394
- juin "	6 313	-	68	-	30	-	4 240	-	-	-	22	970	11 643
- juillet "	6 204	-	68	-	16	-	4 570	-	-	-	2	208	11 067
- août "	5 806	-	53	-	34	-	23	-	-	-	13	859	6 788
Total du 01.10.12 au 31.08.13	79 086	-	516	-	202	-	61 236	-	-	-	143	17 429	158 611

(1) Seuls sont indiqués les Etats membres en provenance desquels des mélasses ont été importées depuis 2003/04.

(2) Total des pays adhérents à l'UE au cours de la période considérée.

Source : Douanes

**Exportations françaises de mélasses à destination des pays de l'UE (1)**

(en tonnes)

	ALL	AUT	BUL	CHY	DK	ESP	EST	FIN	GR	ITA	PB	POL	ROU	POR	RU	SLQ	UEBL	Total (2)
<b>Campagne 2008/09</b>																		
Total du 01.10.08 au 30.09.09	1	-	6	8	395	276	-	-	9	21	14	5 445	-	-	1	-	30 158	36 334
<b>Campagne 2009/10</b>																		
Total du 01.10.09 au 30.09.10	2	-	-	-	424	255	-	-	9	2	106	-	-	-	1	-	24 485	25 284
<b>Campagne 2010/11</b>																		
Total du 01.10.10 au 30.09.11	635	-	1	-	451	50	-	3	4	845	93	-	13	-	-	-	14 630	16 725
<b>Campagne 2011/12</b>																		
- octobre 2011	28	-	-	-	74	26	-	-	-	-	1	-	-	-	-	-	2	131
- novembre "	49	-	-	-	50	37	-	1	-	-	-	-	-	-	-	-	3	140
- décembre "	26	-	-	-	26	-	-	1	-	1	-	-	-	-	4	-	5	63
- janvier 2012	52	-	-	-	-	1	-	-	-	-	6	-	-	-	-	1	1	61
- février "	27	-	-	-	-	-	-	-	-	-	-	-	-	1	-	-	2 383	2 411
- mars "	47	-	-	-	49	-	-	-	-	-	1	295	-	-	-	-	2	394
- avril "	27	-	-	-	50	-	-	1	-	-	13	-	-	-	-	-	3	94
- mai "	53	-	-	-	51	12	-	-	-	-	3	-	-	-	-	-	3	122
- juin "	79	-	-	-	26	22	-	-	-	-	-	-	-	-	-	-	4	131
- juillet "	53	-	-	-	-	25	-	-	-	-	12	-	-	-	-	-	-	91
- août "	74	-	-	-	-	-	-	-	-	-	-	-	-	-	-	-	-	74
- septembre "	27	-	-	-	-	-	-	-	-	1	-	-	-	-	-	-	3	31
Total du 01.10.11 au 30.09.12	542	-	-	-	326	123	-	3	-	2	36	295	-	1	4	1	2 410	3 743
<b>Campagne 2012/13</b>																		
- octobre 2012	27	-	-	-	74	12	-	1	-	-	1	-	-	-	-	-	1	116
- novembre "	52	-	-	-	25	-	-	1	-	7	5	-	-	-	-	-	1	91
- décembre "	19	-	-	-	26	-	-	-	-	-	7	-	-	-	-	-	1 216	1 268
- janvier 2013	-	-	-	-	51	21	-	1	-	1	7	-	-	-	-	1	1 227	1 309
- février "	-	-	1	-	25	-	-	1	-	-	10	-	-	-	-	-	5	42
- mars "	3	-	-	-	-	-	-	-	-	-	8	-	-	-	-	-	10	21
- avril "	-	-	-	-	50	-	-	1	-	1	-	-	1	-	-	-	2 877	2 930
- mai "	17	-	-	-	26	11	-	1	-	-	7	-	-	1	-	-	3 488	4 063
- juin "	-	-	-	-	51	23	-	-	-	-	7	-	15	-	-	-	1 961	2 057
- juillet "	1	-	1	-	51	-	-	-	-	-	-	-	15	-	-	-	3 368	3 436
- août "	-	-	-	-	-	-	-	2	-	-	-	-	-	-	-	-	3 022	3 024
Total du 01.10.12 au 31.08.13	119	-	2	-	379	67	-	8	-	9	52	-	31	1	-	1	17 176	18 357

(1) Seuls sont indiqués les Etats membres en provenance desquels des mélasses ont été importées depuis 2003/04.

(2) Total des pays adhérents à l'UE au cours de la période considérée.

Source : Douanes

## VIII – Alcool Éthylique

# Faits et chiffres

Octobre 2013

## Union européenne

### Une baisse des importations en juillet

Les importations d'éthanol pour le mois de juillet 2013 s'élèvent à 65,1 millions de litres, bien moins que les 93 millions de litres du mois précédent. Cela reste toutefois supérieur aux 56,3 millions de juillet 2012. Le cumul des importations depuis le 1<sup>er</sup> janvier s'élève à 566 millions de litres contre 306 mln de litres sur la même période en 2012. Le total des importations pour l'année 2012 s'élevait à 680,9 mln de litres.

Les importations d'alcool non dénaturé s'élève à 62 mln de litres, soit le plus bas niveau depuis novembre 2012.

Les principales sources d'approvisionnement de l'UE entre janvier et juillet 2013 sont le Guatemala avec 162,4 millions de litres contre 81,3mln l'année précédente puis vient le Pérou avec 67,6 mln de litres (14,2 mln pour 2012) le Pakistan avec 64,4 mln (13,8 mln) le Brésil avec 39,0 mln (1,8 mln) et la Russie avec 34 mln (30 mln). On note également de fortes expéditions en provenance du Soudan avec 25,8 mln de tonnes (9,6 mln).

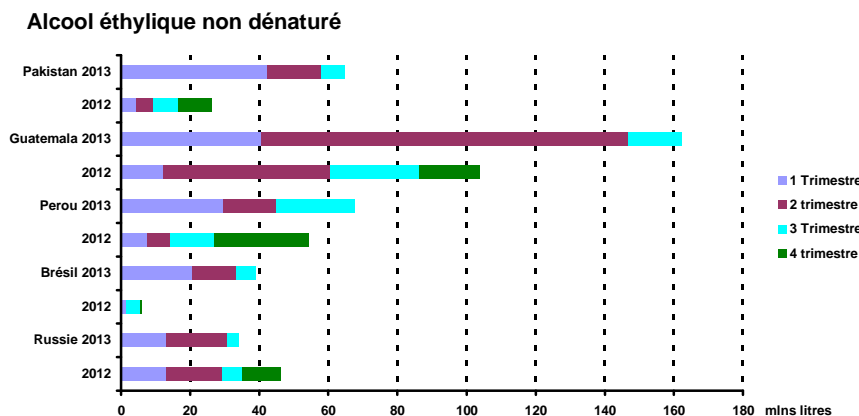

### Des droits anti-dumping définitifs sur les biodiesels argentin et indonésien ont été approuvés par la Commission européenne.

Une majorité des membres de l'UE a soutenu le point de vue de la Commission européenne sur les avantages dont ont bénéficié les producteurs de ces deux pays. L'Argentine a déjà annoncé que cette décision ferait l'objet d'une plainte auprès de L'Organisation Mondiale de Commerce.

La Commission européenne en mai avait fixé des droits provisoires allant de 6,8 à 10,6% (€65,24-€104,92 par tonne) pour les importations en provenance d'Argentine et entre zéro et 9,6% (€83,84) pour celles en provenance d'Indonésie.

L'European Biodiesel Board (EBB) a récemment déclaré que les nouveaux tarifs étaient équivalents à €216-245 par tonne pour le biodiesel importé d'Argentine et entre €121 et €178 pour les importations en provenance d'Indonésie. Les nouveaux tarifs pourraient entrer en vigueur à partir de la fin Novembre.

## République tchèque

### Moins de betteraves pour l'éthanol en 2013/14

Selon des sources industrielles, les betteraves utilisées pour la fabrication d'éthanol devraient tomber à 700 000 tonnes pour la campagne 2013/14, en baisse par rapport aux 760 000 tonnes de la campagne précédente. Cette baisse de la quantité résulte d'un rendement inférieur des betteraves mais également des prix compétitifs des céréales

## Brésil

### Les ventes d'éthanol en légère hausse par rapport à la première quinzaine de septembre 2012

Les ventes d'éthanol dans la région du centre-Sud brésilien ont atteint 2,240 milliards de litres en septembre, soit une hausse de près de 13,6 % par rapport à la même période de l'année 2012 (1,97 milliards de litres).

Sur le total des ventes réalisées lors de cette période, 322 millions de litres ont été orientés vers l'exportation soit un recul de près de 32,7 % par rapport à la même période de 2012 et 1,92 milliards de litres sur le marché intérieur, soit une hausse très nette (+ 28,7 %) par rapport à la même période de l'année précédente.

Sur le marché domestique, les ventes d'éthanol hydraté ont atteint 1,15 milliards de litres en septembre (+ 20% par rapport à septembre 2012). Le volume d'éthanol déshydraté commercialisé sur le marché intérieur a, quand à lui, atteint 768,7 millions de litres soit une hausse de 45 % par rapport à la même période de l'année précédente (531,7 millions de litres).

En ce qui concerne la première quinzaine d'octobre 1,09 milliards de litres ont été commercialisés dont 663,2 millions de litres d'alcool hydraté et 430,1 millions de litres d'alcool déshydraté.

Du début de l'année à la mi-octobre le total des ventes d'éthanol s'élève à 14,3 milliards de litres (7,9 milliards de litres d'éthanol hydraté et 6,4 milliards de litres d'alcool déshydraté). Le marché intérieur représente 93 % des ventes totales.

### Les pluies dans le Centre-Sud ont ralenti la récolte de canne et fait baisser la qualité de la canne lors de la première quinzaine de Septembre.

Production au 16 Octobre 2013			
	2013/14	2012/13	Différence en %
Canne (Mt)	471.2	419.3	+ 12 %
Alcool déshydraté (mlns litres)	8 696	6 744	+ 29 %
Alcool hydraté (mlns litres)	11 486	9 999	+ 15 %
Total alcool (mln litres)	20 182	16 743	+ 21 %

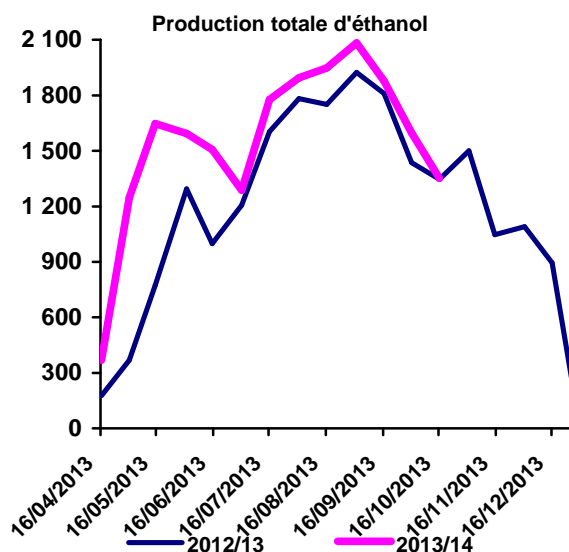

La production d'éthanol a atteint 1,36 milliards de litres durant les 15 premiers jours du mois d'octobre (- 16 % par rapport au volume de la même période de l'année précédente).

Sur le volume produit lors de cette quinzaine, 744 millions de litres le sont sous forme d'éthanol hydraté et 613 millions de litres sous forme d'éthanol déshydraté.

En volume cumulé depuis le début de la campagne 2013/14, la production d'éthanol a totalisé 20,15 milliards de litres en hausse de 21 % par rapport à l'année dernière à la même date, dont 8,6 milliards de litres d'éthanol déshydraté et 11,5 milliards de litres d'éthanol hydraté. (UNICA – 16 octobre 2013).



Évolution comparée des cours du sucre , de l'éthanol (au Brésil) et du pétrole depuis 2000

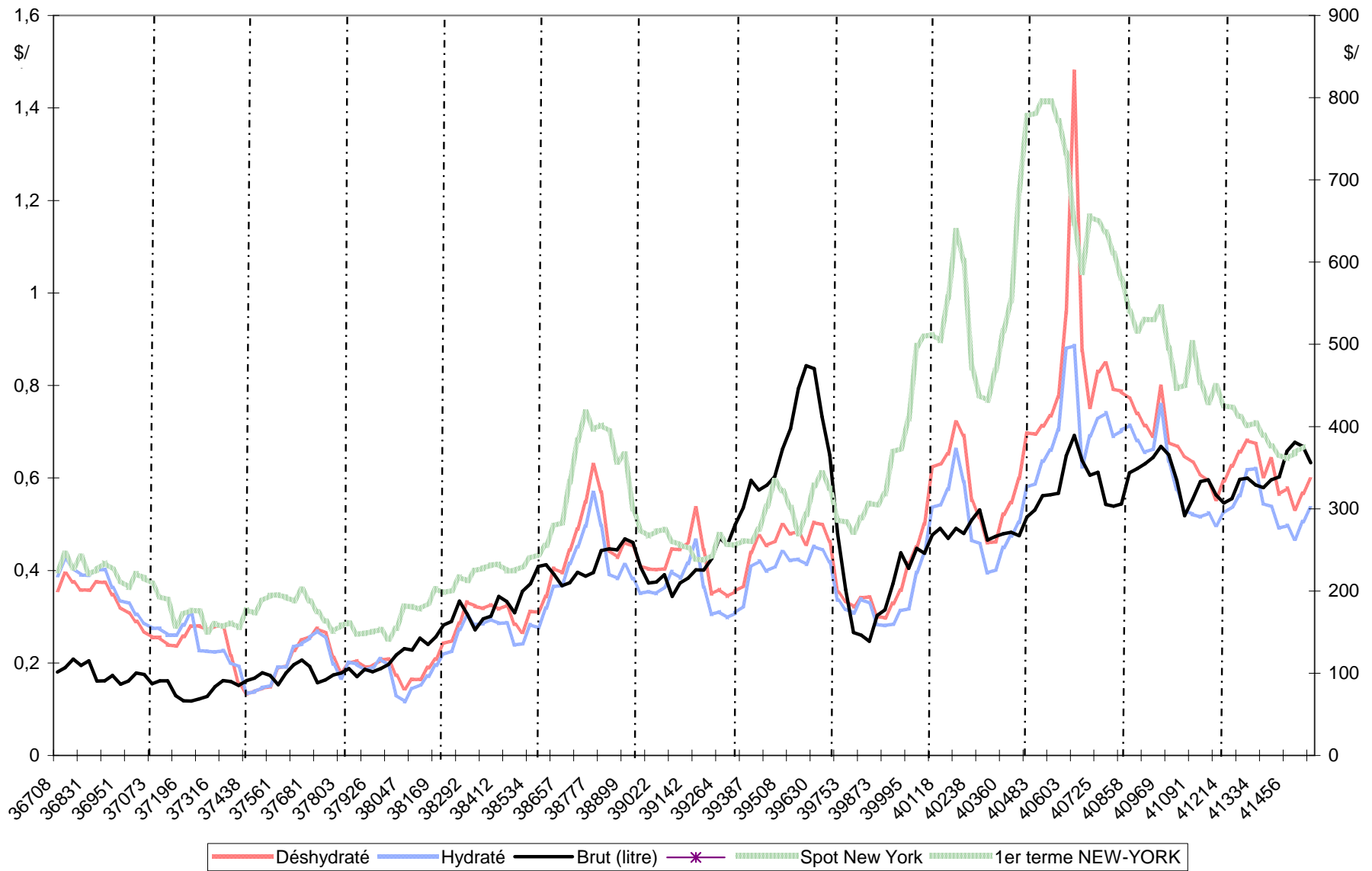

Sources : Ethanol CEPEA, Nymex Light Crude, FranceAgriMer

## Bilans communautaires - Alcool éthylique

2010 / 2011 / 2012

(en hectolitres d'alcool pur)

	2010- UE 27	2011- UE 27	2012- UE 27 (1)
	<i>Origine agricole</i>	<i>Origine agricole</i>	<i>Origine agricole</i>
<b>I - Ressources</b>			
1 - Stocks au 1 <sup>er</sup> janvier	<b>9 831 725</b>	<b>10 546 083</b>	<b>12 877 024</b>
2 - Production	<b>54 077 879</b>	<b>60 128 422</b>	<b>59 836 531</b>
3 - Importations (2)	<b>4 092 240</b>	<b>3 520 406</b>	<b>5 363 316</b>
- Droits nuls	1 970 823	1 683 207	2 736 652
- Droits pleins	2 121 417	1 837 198	2 626 664
<b>Total des ressources</b>	<b>68 001 844</b>	<b>74 194 911</b>	<b>78 076 871</b>
<b>II - Utilisations</b>			
1 - Livraisons sur le marché intérieur	<b>56 796 717</b>	<b>60 362 130</b>	<b>63 362 444</b>
- Alimentation	8 635 257	8 236 213	7 878 457
- Utilisation industrielle	7 559 142	7 513 188	7 861 975
- Carburant	38 863 606	42 418 436	45 076 265
- Autre	1 738 712	2 194 293	2 545 747
2 - Exportations	<b>659 044</b>	<b>955 757</b>	<b>678 830</b>
<b>Total des utilisations</b>	<b>57 455 761</b>	<b>61 317 887</b>	<b>64 041 274</b>
<b>Total stocks au 31/12</b>	<b>10 546 083</b>	<b>12 877 024</b>	<b>14 035 597</b>

(1) Bilan provisoire

(2) Ne sont pas comptabilisées les importations de produits relevant des Nomenclatures Combinées 3824 90 97/90 99

et 2909 19 10 utilisées pour la production de carburant :

> 7,3 millions d'hap (NC 3824 90 99) et 2,4 millions d'hap ETBE (NC 2909 19 10) en 2010.

> 10 millions d'hap (NC 3824 90 97) et 2,2 millions d'hap ETBE (NC 2909 19 10) en 2011.

> 4 millions d'hap (NC 3824 90 97) et 1,4 millions d'hap ETBE (NC 2909 19 10) en 2012.

Les utilisations s'en trouvent de ce fait sous-estimées.

Sources : CE - septembre 2013

**Production 2012 (provisoire) - Répartition par Etat membre et par matière première (1)**

(en hectolitres d'alcool pur)

	Céréales	Betteraves	Vinique	Autres	Total	Part total UE
France	8 929 598	9 165 435	472 983	32 481	<b>18 600 497</b>	31,09%
Allemagne	5 020 275	3 212 684		166 910	<b>8 399 869</b>	14,04%
Royaume Uni	4 642 320	693 680			<b>5 336 000</b>	8,92%
Espagne	3 849 486	175 676	606 473	98641	<b>4 730 276</b>	7,91%
Belgique	3 913 736	205 985			<b>4 119 721</b>	6,88%
Pologne	2 306 049	347 383		299 572	<b>2 953 004</b>	4,94%
Suede	2 123 720			494 620	<b>2 618 340</b>	4,38%
Hongrie	1 863 000	621 000			<b>2 484 000</b>	4,15%
Autriche	2 150 843	4 677			<b>2 155 520</b>	3,60%
Slovaquie	1 485 006				<b>1 485 006</b>	2,48%
Pays Bas	300 025			2 000 000	<b>2 300 025</b>	3,84%
Italie	564 352	3 532	303 352	17 108	<b>888 344</b>	1,48%
Rép.Tchèque	450 000	1 104 000			<b>1 554 000</b>	2,60%
Autres EM	1 460 517	365 142	65 558	320 712	<b>2 211 929</b>	3,70%
<b>Total</b>	<b>39 058 927</b>	<b>15 899 194</b>	<b>1 448 366</b>	<b>3 430 044</b>	<b>59 836 531</b>	100,00%
<b>Part total UE</b>	65,28%	26,57%	2,42%	5,73%	100,00%	
<i>Total 2011</i>	40 329 602	14 077 755	1 824 373	3 896 692	60 128 422	
<b>VS 2011</b>	<b>-3%</b>	<b>13%</b>	<b>-21%</b>	<b>-12%</b>	<b>0%</b>	

Source : Commission Européenne, FranceAgriMer

**Utilisations 2012 - Répartition par Etat membre et par type d'utilisation (1)**

(en hectolitres d'alcool pur)

	Alimentation et boisson	Industriel	Carburant	Autres	Total	Part total UE
Allemagne	588 970	2 927 764	15 634 733	939 963	<b>20 091 430</b>	31,71%
France	935 416	1 068 445	8 229 551	139 930	<b>10 373 342</b>	16,37%
Suede	260 143	242 091	3 329 129	9	<b>3 831 372</b>	6,05%
Espagne	899 130	612 121	2 485 553	85 732	<b>4 082 536</b>	6,44%
Royaume Uni	700 000		6 360 000		<b>7 060 000</b>	11,14%
Pologne	1 435 491	955 238	1 663 837		<b>4 054 566</b>	6,40%
Italie	666 466	514 078	1 010 361	819 943	<b>3 010 848</b>	4,75%
Rép.Tchèque	286 351	439 052	1 103 952	77 724	<b>1 907 079</b>	3,01%
Autriche	143 993	177 211	1 063 993	6 398	<b>1 391 595</b>	2,20%
Hongrie	100 000	200 000	100 000		<b>400 000</b>	0,63%
Pays Bas	239 481	7 801	493 849		<b>741 131</b>	1,17%
Belgique	60 000	500 000	911 451		<b>1 471 451</b>	2,32%
Irlande	419 253	49 307	200 000	285	<b>668 845</b>	1,06%
Slovaquie	159 360	42 736	580 641		<b>782 737</b>	1,24%
Finlande	206 659	55 269	596 477		<b>858 405</b>	1,35%
Danemark	102 212	4 255	1 000 000		<b>1 106 467</b>	1,75%
Bulgarie	281 353	15 241	27 504	14 251	<b>338 349</b>	0,53%
Portugal				225 000	<b>225 000</b>	0,36%
Lituanie	9 617	466	223 376	94 558	<b>328 017</b>	0,52%
Lettonie	143 181	1 356		2 904	<b>147 441</b>	0,23%
Roumanie	100 000	20 000	60 000	120 000	<b>300 000</b>	0,47%
Slovenie	109 112	8 166		14 587	<b>131 865</b>	0,21%
Grèce	23 971	20 705	1 858	4 255	<b>50 789</b>	0,08%
Estonie	3 771	522		208	<b>4 501</b>	0,01%
Chypre	4 527	151			<b>4 678</b>	0,01%
Luxembourg					<b>0</b>	0,00%
Malte					<b>0</b>	0,00%
<b>Total</b>	<b>7 878 457</b>	<b>7 861 975</b>	<b>45 076 265</b>	<b>2 545 747</b>	<b>63 362 444</b>	100,00%
<b>Part total UE</b>	12,43%	12,41%	71,14%	4,02%	100,00%	

(1)Ne sont pas comptabilisées les utilisations d'alcool sous forme de mélanges alcool-essences et ETBE (5,4 millions d'hap) - cf (2) page 71

Source : Commission Européenne, FranceAgriMer

**Importations d'alcool éthylique de l'UE  
par pays tiers d'origine**

(en hectolitres d'alcool pur)

	2007	2008	2009	2010	2011	2012	Évolution 2012/2011
<b>Principales origines :</b>							
Brésil	6 676 219	9 828 778	5 197 514	1 227 281	784 628	55 362	-93%
Egypte	392 950	470 333	456 557	495 144	514 492	388 913	-24%
Pérou	395 564	393 379	292 011	373 077	365 804	500 703	37%
Guatemala	819 787	367 352	1 032 377	324 790	280 263	956 168	241%
Pakistan	684 398	1 027 494	712 791	40 537	275 391	299 454	9%
Russie	33 430	34 835	48 180	62 921	191 861	346 301	80%
Turquie	180 155	50 555	51 153	155 532	147 812	267 198	81%
République d'Afrique du Sud	131 479	55 547	13 709	67 005	135 847	139 104	2%
Soudan	-	-	-	203 423	121 500	277 584	128%
USA	624 844	1 738	122 780	142 196	118 311	1 373 452	1061%
Bolivie	49 370	485 269	490 611	420 985	112 499	300 550	167%
Norvège	148 439	133 205	159 529	113 186	107 113	104 540	-2%
Costa Rica	335 654	333 220	470 689	40 359	102 089	66 926	-34%
Jamaïque	322 646	-	195 725	45 227	77 977	56 810	-27%
Croatie	97 690	48 473	35 398	67 669	33 239	44 339	33%
Barbades	-	-	7 715	4 851	27 261	29 439	8%
Argentine	64 579	118 268	104 176	49 515	23 759	-	
Swaziland	250 130	193 166	143 768	28 016	18 450	73 968	301%
Serbie	78 071	16 190	14 215	30 353	17 305	-	
Zimbabwe	141 504	74 361	97 581	14 691	10 165	-	
Ukraine	226 125	107 089	65 070	31 458	8 432	-	
Kazakhstan	-	12 962	85 089	74 323	7 393	-	
Ile Maurice	42 554	43 766	26 507	1 137	2 054	-	
Chine	72 426	8 552	23	192	333	-	
Cambodge	-	-	339 600	44 884	-	-	
Nicaragua	180 976	-	607 562	9 542	-	-	
El Salvador	-	383 170	98 214	nc	nc	-	
<b>Total principales origines :</b>	<b>11 948 989</b>	<b>14 187 703</b>	<b>10 868 545</b>	<b>4 068 295</b>	<b>3 483 978</b>	<b>5 280 811</b>	52%
<b>Autres origines ou non précisées</b>	<b>170 102</b>	<b>155 754</b>	<b>20 520</b>	<b>23 945</b>	<b>36 427</b>	<b>82 505</b>	126%
<b>Total</b>	<b>12 119 091</b>	<b>14 343 457</b>	<b>10 889 065</b>	<b>4 092 240</b>	<b>3 520 405</b>	<b>5 363 316</b>	52%

Source : Commission Européenne, Eurostats Comext

**Production, utilisations et importations d'alcool éthylique de l'UE (1)  
Évolutions depuis 2004**

en millions hl

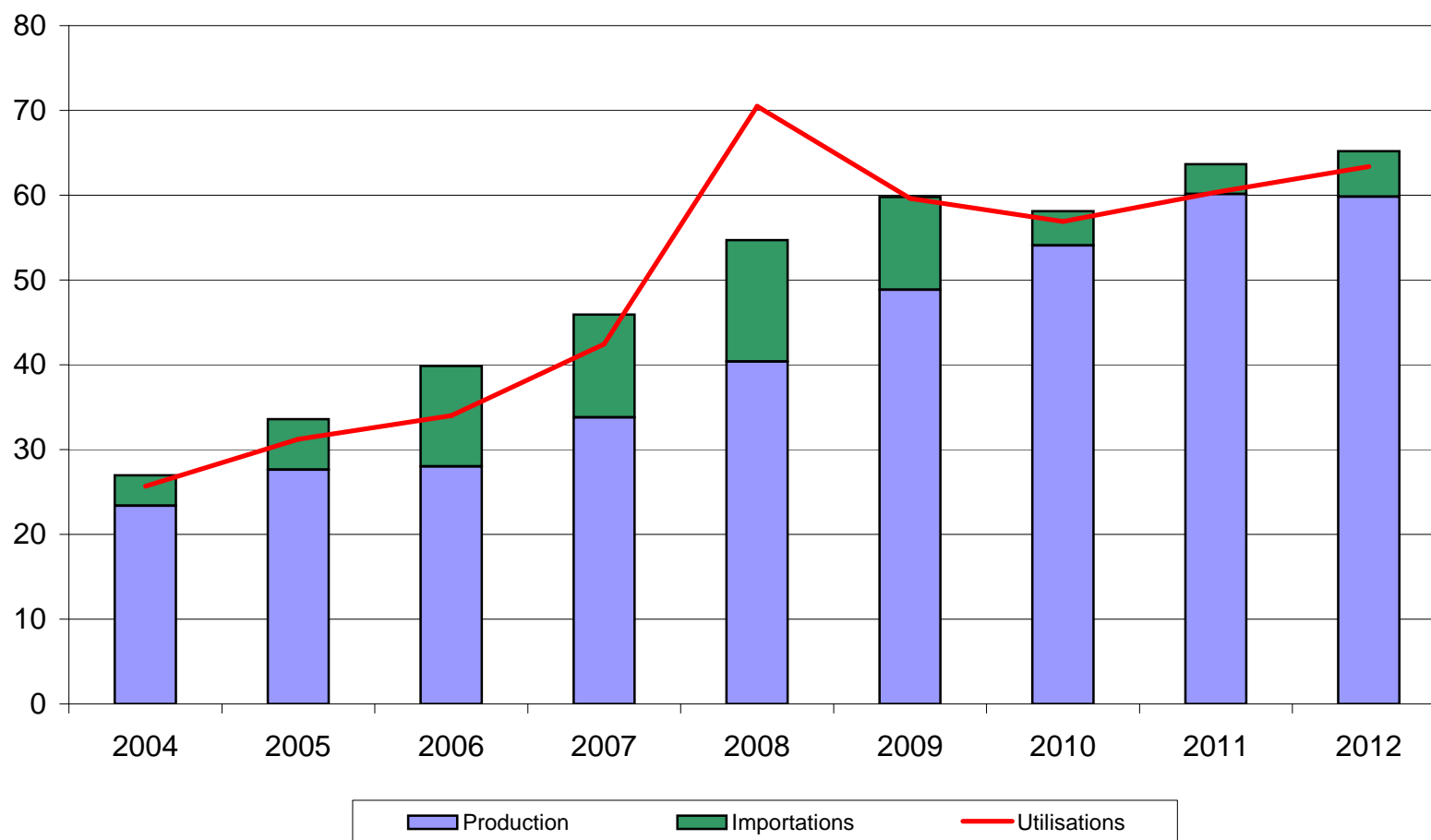

(1) ne sont pas comptabilisées les quantités d'alcool sous forme de mélanges alcool-essences et ETBE - cf (2) page 71

Source : Commission Européenne

# Bilan alcool éthylique français

## Note méthodologique

Le bilan d'alcool français se définit plutôt comme un **bilan de commercialisation**, à l'inverse du bilan de l'UE qui se rapproche d'avantage d'un bilan d'approvisionnement visant à suivre la consommation et le détail des échanges d'alcool sur le marché de l'UE.

Le bilan français de l'alcool éthylique retrace en effet la commercialisation des quantités d'alcool produites en France et/ou importées des pays-tiers. En conséquence, les données de commercialisation ne concernent donc pas les quantités d'alcool en provenance du reste de l'UE. Ce bilan s'appuie sur les obligations de déclarations figurant dans le règlement 2336/2003, auxquelles les fabricants d'alcool et négociants sont astreints.

L'unité de mesure utilisée dans le bilan français est l'hectolitre d'alcool pur (hap).

### I. Ressources

1. **Stock au 1<sup>er</sup> janvier** : égal au stock déclaré au 31 décembre de l'année précédente, le chiffre de stock est issu de la déclaration annuelle des fabricants d'éthanol, dans le cadre des obligations liées au règlement (CE) n° 2336/2003 (articles 3 et 4 paragraphe e). Ce chiffre ne tient pas compte des quantités d'alcool stockées par les autres acteurs du marché (commerçants).
2. **Production** : ce chiffre est issu de la déclaration trimestrielle des fabricants d'alcool agricole et non agricole, production ventilée par produit d'origine (céréales, betteraves etc..).
3. **Importations** : ce poste est calculé et correspond au solde comptable des autres postes déclarés dans le bilan ; c'est donc un poste d'ajustement. Il se rapproche du chiffre d'importations des pays tiers (mais on ne peut exclure que ce poste inclue également une petite partie des importations en provenance de l'UE).

### II. Utilisations

1. **Consommation intérieure** : ces chiffres sont obtenus à partir des déclarations trimestrielles d'écoulement sur le territoire national établies par les fabricants et les importateurs. Ces écoulements sont ventilés par produits de destination (alimentation et boissons, utilisations industrielles, carburant et autres)
2. **Exportations** : de la même manière que la consommation intérieure, les exportations sur l'UE et les pays tiers font l'objet d'une déclaration dans le cadre de l'enquête trimestrielle mise en place pour la collecte des statistiques à destination de la Commission Européenne. Les quantités déclarées par les fabricants ou revendeurs sont exprimées en hap, contrairement aux chiffres des douanes, exprimées en volume tel quel.

### III. Stock au 31/12 : il s'agit du stock déclaré.

**Bilans France - Alcool éthylique (1)**

2010, 2011 et 2012

(en hectolitres d'alcool pur)

	2010		2011		2012	
	Origine agricole	Total	Origine agricole	Total	Origine agricole	Total
<b>I - Ressources</b>						
1 - Stocks au 1 <sup>er</sup> janvier	1 291 958	<b>1 291 958</b>	1 053 493	<b>1 053 493</b>	1 352 591	<b>1 352 591</b>
2 - Production	18 372 827	<b>18 372 827</b>	18 333 451	<b>18 333 451</b>	18 600 497	<b>18 600 497</b>
- Céréales	8 753 060	8 753 060	9 613 414	9 613 414	8 929 598	8 929 598
- Betteraves - Mélasse	9 045 680	9 045 680	8 119 214	8 119 214	9 165 435	9 165 435
- Viti-vinicole	542 497	542 497	566 725	566 725	472 983	472 983
- Autre	31 590	31 590	34 098	34 098	32 481	32 481
3 - Importations (2)	1 738 758	<b>1 738 758</b>	674 446	<b>674 446</b>	818 038	<b>818 038</b>
<b>Total des ressources</b>	<b>21 403 543</b>	<b>21 403 543</b>	<b>20 061 391</b>	<b>20 061 391</b>	<b>20 771 126</b>	<b>20 771 126</b>
<b>II - Utilisations</b>						
1 - Consommation intérieure (1)	10 160 077	<b>10 160 077</b>	9 352 672	<b>9 352 672</b>	10 693 570	<b>10 693 570</b>
- Alimentation et boissons	997 372	997 372	864 882	864 882	1 100 060	1 100 060
- Utilisation industrielle	1 191 453	1 191 453	988 693	988 693	1 183 685	1 183 685
- Carburant	7 837 892	7 837 892	7 384 711	7 384 711	8 112 353	8 112 353
- Autre	133 360	133 360	114 386	114 386	297 472	297 472
2 - Exportations	10 189 973	<b>10 189 973</b>	9 356 128	<b>9 356 128</b>	8 702 101	<b>8 702 101</b>
- dont éthanol carburant	5 273 706	<b>5 273 706</b>	5 013 014	<b>5 013 014</b>	4 742 173	<b>4 742 173</b>
<b>Total des utilisations</b>	<b>20 350 050</b>	<b>20 350 050</b>	<b>18 708 800</b>	<b>18 708 800</b>	<b>19 395 671</b>	<b>19 395 671</b>
<b>Total stocks au 31/12</b>	<b>1 053 493</b>	<b>1 053 493</b>	<b>1 352 591</b>	<b>1 352 591</b>	<b>1 326 471</b>	<b>1 326 471</b>

(1) Ces bilans, livrés à titre indicatif, sont obtenus à partir des déclarations d'écoulements par les fabricants, y compris pour les exportations. Ils ne tiennent pas compte des quantités stockées, voire exportées, par d'autres acteurs du marché. L'écart avec les quantités déclarées aux douanes s'explique également par d'autres facteurs : les quantités portées ici sont en hl d'alcool pur et les quantités déclarées exportées peuvent être enregistrées par les douanes avec un décalage dans le temps.

(2) Le poste des importations est celui qui permet l'ajustement du bilan afin de tenir compte des stocks déclarés détenus par les fabricants. L'écart avec les données des douanes s'explique également par le fait qu'il s'agit dans ce bilan de quantités d'alcool pur. Les quantités importées contenant au total très certainement moins de 50 % d'alcool. Par ailleurs ces bilans ne tiennent pas compte de certaines quantités d'éthanol produites en France et livrées vers l'UE- Belgique notamment - pour être ensuite réexpédiées en France sous forme d'ETBE.

Source : FranceAgriMer - septembre 2012



## Production d'alcool éthylique - 2013

France

(hectolitres d'alcool pur)

<b>1er trimestre 2013</b>		
<b>Production :</b>	<b>4 490 959</b>	
dont		
- Céréales		2 049 380
- Mélasse / betteraves		2 318 379
- Vitivinicole		116 282
- Autres		6 918
<b>2ème trimestre 2013</b>		
<b>Production :</b>	<b>4 036 325</b>	
dont		
- Céréales		1 986 126
- Mélasse / betteraves		1 961 617
- Vitivinicole		80 259
- Autres		8 323

<b>Total 2013</b>		
<i>(de janvier à juin 2013)</i>		
<b>Production :</b>	<b>8 527 284</b>	
dont		
- Céréales		4 035 506
- Mélasse betteraves		4 279 996
- Vitivinicole		196 541
- Autres		15 241

Source : FranceAgriMer

## Ecoulement d'alcool éthylique - 2013

France

(hectolitres d'alcool pur)

<p style="text-align: center;"><b>1er trimestre 2013</b></p> <p><b>Écoulements (*) :</b></p> <p>dont</p> <ul style="list-style-type: none"> <li>- <i>aliments</i></li> <li>- <i>boissons alcoolisées</i></li> <li>- <i>utilisations industrielles</i></li> <li>- <i>carburation</i></li> <li>- <i>autres</i></li> </ul>	<p><b>2 595 539</b></p>	<p></p> <p>49 975</p> <p>237 766</p> <p>345 515</p> <p>1 889 117</p> <p>73 166</p>
<p style="text-align: center;"><b>2ème trimestre 2013</b></p> <p><b>Écoulements (*) :</b></p> <p>dont</p> <ul style="list-style-type: none"> <li>- <i>aliments</i></li> <li>- <i>boissons alcoolisées</i></li> <li>- <i>utilisations industrielles</i></li> <li>- <i>carburation</i></li> <li>- <i>autres</i></li> </ul>	<p><b>2 894 485</b></p>	<p></p> <p>43 948</p> <p>246 688</p> <p>391 736</p> <p>2 139 580</p> <p>72 533</p>

<p style="text-align: center;"><b>Total 2013</b></p> <p style="text-align: center;"><i>(de janvier à juin 2013)</i></p> <p><b>Écoulements (*) :</b></p> <p>dont</p> <ul style="list-style-type: none"> <li>- <i>aliments</i></li> <li>- <i>boissons alcoolisées</i></li> <li>- <i>utilisations industrielles</i></li> <li>- <i>carburation</i></li> <li>- <i>autres</i></li> </ul>	<p><b>5 490 024</b></p>	<p></p> <p>93 923</p> <p>484 454</p> <p>737 251</p> <p>4 028 697</p> <p>145 699</p>
--	-------------------------	---

**Importations et exportations d'alcool éthylique**

(en hectolitres, tel quel \*)

	Exportations			Importations			Solde		
	UE	PT	Total	UE	PT	Total	UE	PT	Total
<b>2008</b>									
<b>Total</b>	<b>6 691 226</b>	<b>266 734</b>	<b>6 957 960</b>	<b>961 551</b>	<b>981 942</b>	<b>1 943 493</b>	<b>5 729 675</b>	<b>-715 208</b>	<b>5 014 467</b>
<b>2009</b>									
<b>Total</b>	<b>9 819 099</b>	<b>226 968</b>	<b>10 046 067</b>	<b>1 150 863</b>	<b>1 018 805</b>	<b>2 169 668</b>	<b>8 668 236</b>	<b>-791 837</b>	<b>7 876 399</b>
<b>2010</b>									
<b>Total</b>	<b>9 751 915</b>	<b>338 588</b>	<b>10 090 503</b>	<b>1 460 805</b>	<b>607 237</b>	<b>2 068 042</b>	<b>8 291 110</b>	<b>-268 649</b>	<b>8 022 461</b>
<b>2011</b>									
<b>Total</b>	<b>8 847 576</b>	<b>355 072</b>	<b>9 202 648</b>	<b>1 216 112</b>	<b>966 392</b>	<b>2 182 504</b>	<b>7 631 464</b>	<b>-611 319</b>	<b>7 020 145</b>
<b>2012</b>									
Janvier	979 903	26 919	<b>1 006 822</b>	42 266	44 144	<b>86 409</b>	937 637	-17 225	<b>920 412</b>
Février	712 228	32 771	<b>744 999</b>	77 696	97 960	<b>175 657</b>	634 532	-65 190	<b>569 342</b>
Mars	1 027 660	26 459	<b>1 054 120</b>	88 802	35 424	<b>124 227</b>	938 858	-8 965	<b>929 893</b>
Avril	834 754	15 554	<b>850 308</b>	47 903	54 458	<b>102 360</b>	786 852	-38 904	<b>747 948</b>
Mai	770 841	33 653	<b>804 493</b>	54 718	6 636	<b>61 354</b>	716 123	27 017	<b>743 140</b>
Juin	743 189	31 084	<b>774 273</b>	71 054	34 204	<b>105 258</b>	672 135	-3 120	<b>669 014</b>
Juillet	767 354	30 150	<b>797 504</b>	111 416	61 030	<b>172 447</b>	655 938	-30 880	<b>625 057</b>
Août	557 835	37 393	<b>595 228</b>	51 599	98 942	<b>150 541</b>	506 236	-61 549	<b>444 687</b>
Septembre	490 650	27 055	<b>517 706</b>	153 518	3 188	<b>156 706</b>	337 132	23 868	<b>361 000</b>
Octobre	614 091	46 742	<b>660 833</b>	90 875	86 116	<b>176 991</b>	523 215	-39 374	<b>483 841</b>
Novembre	612 055	24 692	<b>636 747</b>	50 842	66 305	<b>117 147</b>	561 213	-41 613	<b>519 601</b>
Decembre	571 158	18 122	<b>589 280</b>	52 905	59 328	<b>112 233</b>	518 253	-41 206	<b>477 047</b>
<b>Total</b>	<b>8 681 718</b>	<b>350 593</b>	<b>9 032 311</b>	<b>893 595</b>	<b>647 735</b>	<b>1 541 330</b>	<b>7 788 123</b>	<b>-297 142</b>	<b>7 490 981</b>
<b>2013</b>									
Janvier	587 025	34 247	<b>621 272</b>	44 285	80 019	<b>124 304</b>	542 740	-45 772	<b>496 968</b>
Février	517 488	34 708	<b>552 195</b>	64 611	104 782	<b>169 393</b>	452 877	-70 075	<b>382 802</b>
Mars	624 368	40 133	<b>664 501</b>	57 193	112 177	<b>169 370</b>	567 175	-72 044	<b>495 131</b>
Avril	629 090	40 474	<b>669 564</b>	45 569	43 202	<b>88 772</b>	583 520	-2 728	<b>580 792</b>
Mai	755 070	33 809	<b>788 879</b>	118 411	60 204	<b>178 615</b>	636 659	-26 395	<b>610 264</b>
Juin	532 477	27 949	<b>560 425</b>	74 057	57 415	<b>131 472</b>	458 419	-29 466	<b>428 953</b>
Juillet	453 953	32 125	<b>486 078</b>	71 335	99 511	<b>170 846</b>	382 618	-67 386	<b>315 232</b>
Août	443 822	61 180	<b>505 002</b>	46 872	60 635	<b>107 507</b>	396 950	545	<b>397 495</b>
<b>Total</b>	<b>4 543 291</b>	<b>304 625</b>	<b>4 847 916</b>	<b>522 332</b>	<b>617 946</b>	<b>1 140 278</b>	<b>4 020 960</b>	<b>-313 322</b>	<b>3 707 638</b>

\* Les quantités sont en hectolitres, tel quel, c'est-à-dire qu'elles ne représentent pas des quantités d'alcool pur mais qu'elles contiennent suivant les produits de moins de 80 % à 99 % d'alcool.

Sources : Douanes et FranceAgriMer

Directeur de la Publication Éric ALLAIN  
Atelier Commun d'impression – FAM  
Commission Paritaire des publications  
Agence de Presse : n° 1364 AD du 19.02.79

