

Conjoncture

> campagne 2014/15

> Septembre 2015 - n°532 et 533



FranceAgriMer
Marché du sucre

Statistiques de mai / juin 2015



FranceAgriMer

ÉTABLISSEMENT NATIONAL
DES PRODUITS DE L'AGRICULTURE ET DE LA MER

Bulletin N° 532-533

Septembre 2015

Bulletin n° 532-533

Septembre 2015

Statistiques de Mai / Juin 2015

SOMMAIRE

I – La situation mondiale

Faits et chiffres – août / septembre 2015	4
Spot et terme proche à Londres et à New York en moyenne mensuelle (09/2006 à 08/2015)..	10
Evolution des cours et prime de blanc depuis sept 2014	11
Cours mondiaux sur les marchés de Londres et New York :	
.Termes : Moyennes mensuelles et évolution quotidienne – juillet / août2015.....	12
Marché à terme de New York :	
. Evolution du nombre de lots échangés et part des opérateurs non commerciaux	14
Evolution de la production et de la consommation mondiale de sucre.....	15

II- La situation communautaire

Actualité communautaire – juillet / août 2015	17
Règlements votés en comités de gestion – juillet / août 2015	18
Bilans communautaires sucre 2011/12 à 2014/15	21
Surfaces betteravières et rendements de l'UE de 1996/97 à 2014/15	22
Quotas 2007/08 à 2014/15	23
Production de sucre dans l'UE de 2012/13 à 2014/15	24
Prix moyens du sucre blanc communautaire jusqu'en juin 2015	25

III – La situation française

Bilans français, 2012/13, 2013/14 et 2014/15 prévisionnel	30
Diagramme provisoire de gestion de la campagne 2014/15.....	31
Bilans mensuels, estimation des ventes pour la consommation intérieure - Campagne 2014/15 - situation au 31 mars 2015.	32
Consommation intérieure : Evolution des ventes jusqu'en mars 2015.....	33
Consommation intérieure : Ventes, en cumul mobile, jusqu'en mars 2015	34
Etat des stocks de sucre détenus en France par les fabricants – Campagne 2013/14 et 2014/15	35

IV – La situation des DOM

Bilans 2012/13, 2013/14 (provisoire) et 2014/15 (prévisionnel)	37
Production 2012/13, 2013/14 et 2014/15.....	38
Exportations de sucre des DOM (Antilles et Réunion) par destination	39
Importations de sucre des DOM (Antilles et Réunion) par origine	40
Exportations mensuelles de sucre par nature (NC)	41
Importations mensuelles de sucre par nature (NC)	42

V – Les échanges de sucre en l'état

Echanges intra-communautaires de la France :

. Importations en provenance des pays de l'UE jusqu'en juin 2015.....	44
. Exportations vers les pays de l'UE jusqu'en juin 2015	45

Echanges de la France avec les pays tiers

. Importations par pays d'origine jusqu'en juin 2015 (campagne 2014/15).....	46
. Importations par pays d'origine de 2011/12 à 2013/14	47
. Exportations par pays de destination jusqu'en juin 2015 (campagne 2014/15).....	48
. Exportations par pays de destination de 2011/12 à 2013/14	52

Certificats délivrés en France pour l'exportation de sucre.....	56
---	----

VI – Les échanges français de produits sucrés

- Produits sucrés :

. Importations en provenance de l'UE et des pays tiers – mai 2015.....	58-1
. Importations en provenance de l'UE et des pays tiers – juin 2015.....	58-2
. Exportations vers l'UE et les pays tiers – mai 2015.....	59-1
. Exportations vers l'UE et les pays tiers – juin 2015	59-2

- Sucre incorporé (évaluation) :

. Importations en provenance de l'UE et des pays tiers – mai 2015.....	60-1
. Importations en provenance de l'UE et des pays tiers – juin 2015.....	60-2
. Exportations vers l'UE et les pays tiers – mai 2015.....	61-1
. Exportations vers l'UE et les pays tiers – juin 2015.....	61-2
. Solde des échanges – mai 2015.....	62-1
. Solde des échanges – juin 2015.....	62-2

VII – Les échanges français de mélasses

- Bilan des échanges avec l'UE et les pays tiers jusqu'en juin 2015.....	64
- Importations en provenance des pays de l'UE jusqu'en juin 2015.....	65
- Exportations vers les pays de l'UE jusqu'en juin 2015.....	66

VIII – Production et écoulement d'alcool éthylique

- Faits et Chiffres – juillet / août 2015	68
- Evolution comparée des cours du sucre, de l'éthanol (Brésil) et du pétrole (mondial)	71
- Bilans alcool éthylique UE – 2010, 2011, 2012 et 2013.....	72
- Production 2013 : Répartition par Etat membre et par matière première (provisoire)	73
- Utilisation 2013 : Répartition par Etat membre et par utilisation	74
- Importations de l'UE par pays d'origine de 2007 à 2013.....	75
- Production, utilisations et importations de l'UE - Evolution depuis 2004	76
- Bilans d'alcool éthylique France – 2012, 2013 et 2014.....	78
- Production d'alcool éthylique en France – 2014 (janvier - décembre)	79
- Ecoulement d'alcool éthylique en France – 2014 (janvier - décembre)	80
- Importations et exportations d'alcool éthylique en France - février 2008 à juin 2015.....	81

I – La situation mondiale

Faits et chiffres ¹

Août / Septembre 2015

Monde

El Niño : le phénomène El Niño serait le plus important que l'on ait connu depuis près de 20 ans

Selon l'Organisation Météorologique Mondiale (OMM), le phénomène climatique El Niño, caractérisé par un réchauffement inhabituel de l'océan Pacifique tropical, devrait faire partie des 4 épisodes les plus intenses depuis 1950. Ses conséquences vont s'intensifier pendant les 4 à 8 prochains mois, indique l'agence de l'ONU. El Niño devrait gagner en intensité d'ici la fin de l'année, pour atteindre son intensité maximale entre octobre et janvier. Le phénomène devrait persister durant une bonne partie du premier trimestre 2016, avant de s'affaiblir. Les impacts possibles d'un événement comme El Niño, restent difficiles à prédire. El Niño est associé à la sécheresse dans le Pacifique oriental, dans les régions productrices de sucre de l'Inde, de la Thaïlande et de l'Australie, alors qu'il provoque un temps plus humide en Amérique. Les météorologues indiquent que ce phénomène pourrait être suivi brutalement par son pendant la Niña, qui entraîne des températures anormalement basses des eaux équatoriales du Pacifique (F.O.Licht du 2 septembre 2015).

Campagne 2015/16: ISO première estimation du bilan sucrier mondial

L'Organisation Internationale du Sucre (ISO) a prévu un déficit mondial de sucre de 2,49 Mt en 2015/16 (octobre / septembre), contre 2,3 Mt dans sa prévision de mai, mettant fin à une série de cinq années consécutives de surplus. Cependant, aucune pénurie dans l'approvisionnement n'a été anticipée, en raison des énormes stocks accumulés au cours des cinq dernières campagnes (25 Mt). Toutes réductions imprévues de la production et, par conséquent, des disponibilités exportables, pourront être compensées par le sucre issu des stocks. La production mondiale en 2015/16 devrait chuter de 1,1 % à 170,91 Mt, contre 172,75 Mt en 2014/15. La consommation devrait augmenter de 2,4 % passant de 169,39 Mt, à 173,40 Mt. L'ISO s'attend à ce que la campagne prochaine soit fortement influencée par l'évolution de la production de sucre du Brésil et de l'Inde. L'Inde pourrait redevenir un exportateur majeur. Les prévisions de l'ISO sont basées sur l'hypothèse de conditions météorologiques neutres, l'impact possible d'un événement comme El Niño, restant difficile à prédire. De fortes précipitations sont bonnes pour la croissance de la canne à sucre, mais au mauvais moment dans la campagne, elles peuvent perturber la récolte et réduire la concentration de sucre dans la canne. Le ratio stocks-utilisation devrait chuter de 50,7 % à 48,1 %.

Campagne 2014/15:

L'ISO a relevé son estimation de l'excédent de sucre pour 2014/15 de 2,22 Mt à 3,37 Mt.

Fin juillet, l'analyste **Fo Licht** a publié son estimation mondiale pour la campagne 2014/2015 : le surplus, pour la cinquième année consécutive est estimé à 2,06 Mt, en forte hausse par rapport à son estimation de mai dernier (0,3 Mt).

Australie

L'agence gouvernementale, ABARES, a relevé, dans sa mise à jour trimestrielle de septembre, son estimation de la production de sucre pour la campagne 2015/16 à 5 Mt, valeur brut, contre 4,9 Mt dans son estimation de juin, en hausse de 6,4 % par rapport à 2014/15, en raison de l'accroissement de la récolte de canne et de l'amélioration du rendement moyen en sucre. La récolte de canne devrait augmenter de 3 % en 2015/16, à 33 Mt, reflétant principalement une hausse estimée de 3,2 % de la superficie récoltée à 393 000 ha. Le rendement moyen en sucre devrait augmenter de 3 % à 12,7 t/ha, en raison de conditions favorables dans les principales régions productrices.

Les exportations australiennes de sucre, en hausse de 8,8 % en 2015/16, devraient s'élever à 3,64 Mt (F.O.Licht du 15 septembre 2015).

Projections ABARES juillet / juin (volume équivalent sucre brut)					
		2013/14	2014/15	2015/16	Evolu- tion en %
Superficie	1 000 ha	375	381	393	3,2 %
Production	Mt	4,38	4,70	5,00	6,4 %
Export	Mt	3,05	3,35	3,64	8,8 %

Brésil

Prévisions récolte 2015/16

Job Economica a revu son estimation de récolte de canne de la région du Centre-Sud pour 2015/16, de 587 Mt dans son estimation précédente à **590 Mt** (571 Mt l'an dernier). La production de sucre est estimée en baisse à 29,9 Mt, tel quel, contre 32 Mt l'an dernier. La récolte de canne de l'ensemble du Brésil totaliserait **646 Mt**, contre 630 Mt en 2014/15, en raison de l'accroissement des superficies et de meilleurs rendements (Reuters du 18 septembre 2015).

Datagro a revu à la hausse son estimation de récolte pour le Centre-Sud

Le président de Datagro, Plinio Nastari a estimé que la production de sucre pour la campagne 2015/16 s'établira à 31,4 Mt, tel quel, (30,7 Mt dans l'estimation de juillet), mais inférieure aux 32 Mt de l'an dernier. Datagro a également relevé sa prévision de production d'éthanol à 28,2 milliards de litres, (27,8 milliards de litres en juillet et 26,1 milliards de litres l'an dernier). L'augmentation des prévisions de production de sucre et d'éthanol découle de la révision à la hausse des cannes traitées 604,6 Mt (contre 591 Mt en juillet et 571 Mt l'an dernier). L'analyste s'attend à des rendements en sucre plus faibles que l'an dernier, les cannes ayant souffert des conditions plus humides liées au phénomène El Niño. Les exportations de sucre sont attendues en baisse à 22 Mt. Datagro s'attend à ce que le pourcentage de la canne consacré à la production d'éthanol atteigne environ 60 % en 2015/16, les sucreries en manque de liquidité préférant vendre l'éthanol sur le marché intérieur que d'exporter du sucre.

L'Organisme officiel du gouvernement brésilien, la **CONAB** a légèrement augmenté ses prévisions de récolte de canne pour 2015/16 à 655,2 Mt par rapport à son estimation de 654,6 Mt en avril (634,8 Mt l'an dernier). L'agence a réduit la récolte de canne de 599,7 Mt prévue en août, à 582,9 Mt, tout en relevant ses estimations de production d'éthanol. Le gouvernement a estimé la production de sucre du Centre-Sud à 33,67 Mt (33,72 Mt lors de son estimation d'avril et 32 Mt de sucre en 2014/15). La production de sucre du Nord-Nord-Est (NNE) a été légèrement réduite à 3,55 Mt (3,63 Mt auparavant et 3,56 Mt en 2014/15). La production d'éthanol du Centre-Sud devrait passer à 26,2 milliards de litres, contre 25,9 milliards de litres dans la prévision précédente et 26,5 milliards de litres en 2014/15. La superficie totale de canne du Brésil a été réduite d'environ 50 000 ha en 2015/16, par rapport à la campagne précédente qui était à 8 955 millions d'ha. De meilleures conditions climatiques se traduisent par une hausse des rendements de la canne. Le rendement moyen de la canne a été projeté à 73,16 t/ha contre 70,50 t/ha l'an dernier. Les rendements de canne pour le Centre-Sud devraient atteindre 75,00 t/ha, contre 72,12 t/ha l'an dernier, avec pour le NNE 59,12 t/ha, contre 57,84 t/ha en 2014/15. La récolte mise en œuvre a été revue à 593,96 Mt, légèrement au-dessus de l'estimation de l'Unica de 590 Mt. Dans le Centre-Sud, le taux de sucre devrait s'établir à 135,5 kg/t de canne, avec 43,6 % des cannes allouées à la production de sucre (*F.O.Licht du 14 août*).

Le ministère brésilien de l'Agriculture (*MAPA*) a récemment revu ses prévisions de production de sucre, de consommation et d'exportations. Selon MAPA, la production atteindra 42,4 Mt en 2020/21 et 47,2 Mt en 2024/25.

La consommation est attendue à 14,2 Mt en 2020/21,

15,5 Mt en 2024/25. Les exportations devraient atteindre 30,8 Mt en 2020/21 et 34,8 Mt en 2024/25 (*F.O.Licht du 25 août 2015*).

Au 16 septembre, la production de sucre dans la région du Centre-Sud, est en baisse de plus 10 % par rapport à l'an dernier à la même date et atteint 20,89 Mt (23,45 Mt). Les fortes pluies ont entraîné des interruptions de la récolte durant la première moitié de septembre. La récolte mise en œuvre depuis le début de la campagne s'élève à 403,81 Mt de canne, en baisse par rapport à l'année dernière (412,62 Mt). La part de la canne utilisée pour produire du sucre atteint 41,47 %, contre 44,35 % en 2014/15. Le taux de sucre est en baisse à 130,90 kg/t de canne, contre 134,48 kg/t un an plus tôt. À ce stade de la récolte, on peut supposer que les sucreries seront incapables de rattraper le retard accumulé et que la récolte finale sera inférieure à celle de l'an dernier (*F.O.Licht du 25 septembre 2015*).

Baisse des exportations en août

Le Brésil a exporté 1,84 Mt de sucre brut en août 2015, (2,39 Mt en juillet 2015 et 2,35 Mt en août 2014). Le total cumulé depuis avril 2015 atteint 9,06 Mt de sucre brut, en baisse par rapport aux 9,57 Mt l'année dernière sur la même période. Les exportations totales pour 2014/15 et 2013/14 s'élevaient respectivement à 24,67 Mt et 27,05 Mt (*F.O.Licht du 2 septembre 2015*).

Chine

Importations 2014/15

Les importations de sucre sont en baisse de 25 % en août par rapport à août 2014

Selon les données préliminaires des douanes, la Chine a importé 278 148 tonnes de sucre en août 2015, en baisse de 24,8 % par rapport à août 2014 et en dessous des 494 180 tonnes importées en juillet 2015. Cette baisse des tonnages importés est la conséquence du retard dans l'arrivée des cargaisons. Des importations de l'ordre de 500 000 à 600 000 tonnes sont attendues en septembre.

Le Brésil a de nouveau constitué la principale origine des importations au cours du mois d'août, avec 59 %, suivis la Thaïlande 19 % et l'Australie 15 %.

Malgré les tentatives visant à restreindre les importations de sucre afin de soutenir les sucreries locales, les importations cumulées ont dépassé les attentes atteignant pour les huit premiers mois (de janvier à août 2015) 3,11 Mt, en hausse de 51 % par rapport à l'an dernier.

Le total cumulé des importations de sucre au cours des onze premiers mois de la campagne 2014/15 atteint

Brésil : Rapport de campagne 2015/16 au 16 septembre 2015 (Source : Unica)			
	2015/16	2014/15	Evolution en %
Canne (1000 tonnes)	403 809	412 624	-2,14%
Sucre (1000 tonnes)	20 886	23 446	-10,921%
Ethanol (millions de litres)	18 207	18 109	0,54%
Kg de sucre par tonne de canne (kg) - ATR/TC	130,90	134,48	-2,66%
Part de la canne pour produire du sucre (%)	41,47	44,35	
Part de canne pour produire de l'éthanol (%)	58,53	55,65	

Centre sud - Production de sucre bimensuelle (Campagnes octobre - septembre) (Mt)

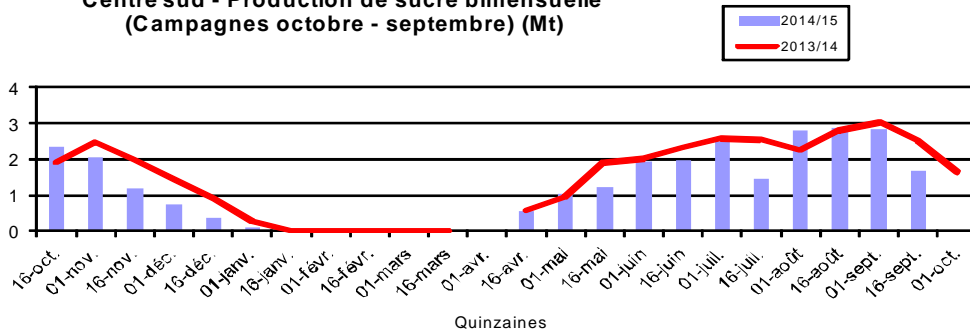

Centre sud - Production de sucre cumulée - 16/09/2015 (Mt) (Campagnes octobre - septembre)

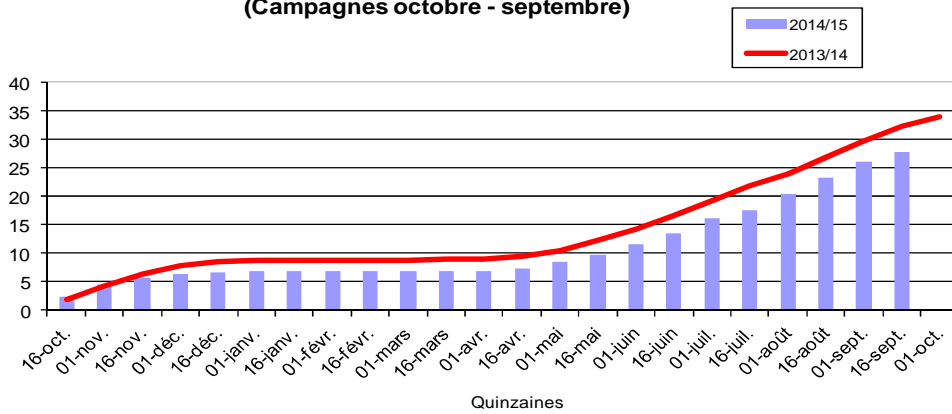

Les exportations brésiliennes de sucre de 2003/04 à 2015/16 (août 2015)
(1 000 t)
(Campagne avril-mars)

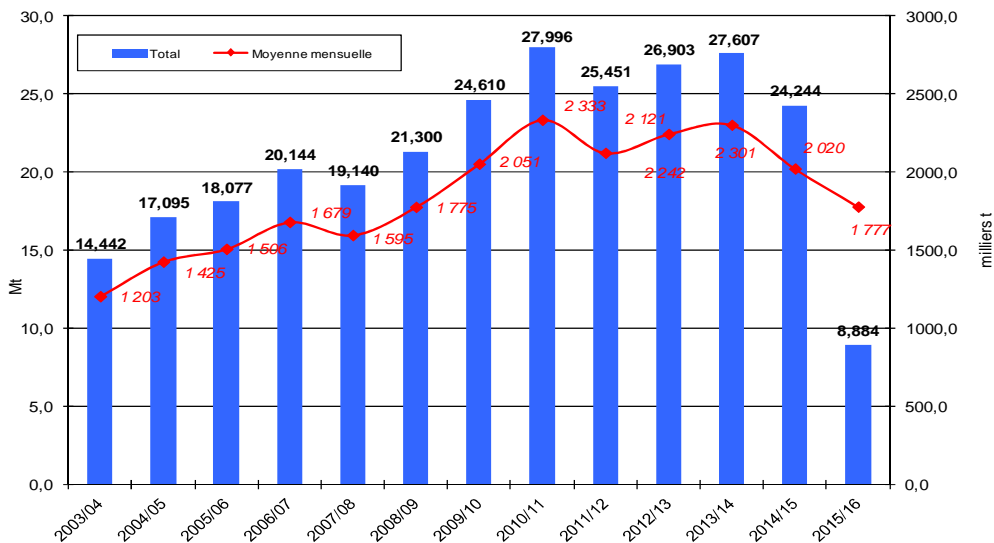

4,21 Mt, contre 3,69 Mt importées à la même date en 2013/14 (*FO Licht du 22 septembre 2015*).

Cuba

Selon le vice-président cubain, José Ramon Machado Ventura, Cuba maintiendra ses niveaux attendus de production de sucre en dépit de la pire sécheresse depuis 115 ans. Le vice-président a annoncé que le gouvernement allait allouer de 2 à 3 millions de \$ par an en faveur du secteur agricole, pour aider à l'achat des pièces de rechange et à l'entretien des machines. La production cubaine de sucre a augmenté de 18 % en 2014/15. Environ 600.000 à 700.000 tonnes de sucre sont réservées à la consommation intérieure, 400.000 tonnes sont exportées vers la Chine, et le solde est destiné au marché international (*F.O.Licht du 15 septembre 2015*).

États-Unis

L'USDA, dans son rapport mensuel de septembre, a revu à la baisse de 60 000 tonnes métriques son estimation de **production de sucre** pour 2015/16 à **7,92 Mt**, valeur brut, (7,98 Mt en août), représentant une augmentation de 132 000 tonnes par rapport à 2014/15. Cette révision découle de la réduction de la production de sucre de canne à 3,36 Mt (3,47 Mt), partiellement compensée par la hausse de la production de sucre de betterave à 4,57 Mt (4,52 Mt), en raison de rendements en hausse. Les importations ont été revues en sensible hausse à 3,08 Mt (3,06 Mt en août) dont 1,38 Mt (1,35 Mt en août) pour les contingents préférentiels (TRQ). Les importations en provenance du Mexique ont été réduites de 8 000 t, de 1,405 Mt à 1,397 Mt en septembre. Le total des utilisations reste inchangé à 1,77 Mt. En conséquence, les stocks de clôture sont estimés en baisse à 1,50 Mt (1,61 Mt en août). Le ratio stocks sur consommation fin 2015/16 est estimé à 13,50 %, soit exactement l'objectif fixé dans les accords de suspension avec le Mexique (14,58 % le mois précédent et 14,22 % en 2014/15 (*Fo Licht du 14 septembre 2015*)).

Inde

Production 2015/16

L'Association Indienne des Fabricants de sucre (*ISMA*) a estimé que les surfaces 2015/16 seraient légèrement supérieures à celles de 2014 à 5,36 Mha (5,32 Mha). L'ISMA avait estimé, en juillet, que la production de sucre en 2015/16 pourrait atteindre 28 Mt, mais ce chiffre pourrait être revu à la baisse en fonction des dernières conditions climatiques. Edelweiss Agri Commodities

Research a déjà réduit ses estimations de production de sucre pour 2015/16 d'un million de tonnes à 27,3 Mt. La production de sucre du Maharashtra, de l'Uttar Pradesh et du Karnataka est estimée respectivement à 9,6 Mt, 7,19 Mt et 4,9 Mt. D'autres analystes encore plus pessimistes, suggèrent que la production pourrait tomber autour de 26,5 Mt (*F.O.Licht du 11 septembre 2015*).

Le gouvernement a pris un certain nombre de mesures pour tenter de soutenir les prix et accélérer le paiement de la canne. L'octroi, aux sucreries, de crédits à taux nul pour un montant de 60 Mds roupies (805 M€) a été décidé en juin dernier pour que les sucreries paient leurs dus aux planteurs. Des mesures fiscales ont été prises pour favoriser l'incorporation d'éthanol dans l'essence (à hauteur de 5%). Enfin, les droits de douane à l'importation ont été relevés. La situation financière des sucreries s'est détériorée au cours des dernières campagnes et un certain nombre d'entre elles pourraient ne pas faire campagne en 2015/16, faute de financement. À la fin du mois d'août, les sucreries devaient encore 130 Mds roupies aux planteurs (1,7 Mds €). Le soutien du prix de la canne par le gouvernement fédéral accentue la pression sur les sucreries, qui ont à payer aux agriculteurs les prix fixés par le gouvernement ; le « fair and remunerative price » (FRP) fixé à 2 300 roupies/tonne (30 €/t) pour 2015/16. Le FRP, prix de la canne payable par les sucreries aux planteurs, a connu de fortes hausses au cours des dernières années (+ 50 % en 3 ans). Il s'agit d'un prix de base, mais certains Etats producteurs de canne, tels que l'Uttar Pradesh peuvent surenchérir en proposant un State Advised Price (SAP) généralement plus élevé pour satisfaire les planteurs. Si le cumul des précipitations apportées par la mousson au 20 septembre, était de 14 % inférieur à la normale, il était inférieur de 30 à 45 % dans les deux plus importants Etats producteurs de sucre, le Maharashtra et l'Uttar Pradesh. La sécheresse a créé un marché pour la canne vendue en tant fourrage de 2 000 à 2 500 roupies par tonne, ce qui est supérieur aux 1 800 / 2 000 roupies par tonne payées par les sucreries pour la campagne 2014/15.

La production de sucre du Maharashtra pourrait baisser de 19 %, de 10,5 Mt en 2014/15 à 8,5 Mt en 2015/16. En raison de la réduction de la récolte de canne de 92,9 Mt à 75/80 Mt. Les cannes ayant souffert de la pire sécheresse depuis deux décennies, le début de la campagne devrait être retardé et une partie des cannes sont déjà détournées comme fourrage pour le bétail (*F.O.Licht du 31 août 2015*).

Exportations 2014/15

L'Inde reviendrait en force sur le marché d'exportation. Le 18 septembre dernier, le ministère de l'alimentation de l'Inde a fixé un objectif d'exportation de sucre obliga-

toire pour la campagne 2015/16 (octobre / septembre) de 4 Mt pour les sucreries, afin de réduire des stocks qui culminent à 10,4 Mt au 1^{er} octobre (contre 7,3 Mt en fin de campagne 2013/14).

Le gouvernement a précisé les quantités à exporter pour chaque sucrerie, en fonction de leur production moyenne sur les des trois dernières années. Cette mesure, si elle peut contribuer à aider les sucreries à payer les énormes arriérés qu'elles doivent aux producteurs, contribuera à accroître les quantités de sucre disponibles sur le marché mondial. Abinash Verma, directeur général de l'Association Indienne des Fabricants de Sucre (ISMA), a déclaré que les sucreries ne seraient pas en mesure d'exporter 4 Mt, sans l'aide du gouvernement. En Inde, les exportations ne sont pas viables, les prix mondiaux étant inférieurs aux prix locaux. L'Inde a exporté 1,26 Mt de sucre d'octobre 2014 à avril 2015. Le sucre indien n'est pas compétitif sur le marché mondial dans ce contexte de prix mondial bas. La subvention de 4 000 roupies/t de sucre brut exporté (54 €/t) annoncée en février dernier et limitée à 1,4 Mt de sucre n'a pas atteint son objectif compte tenu du niveau des cours mondiaux et ce, malgré la baisse des prix intérieurs et la baisse de la roupie par rapport au dollar (F.O.Licht des 11 et 12 août et du 21 septembre 2015).

Indonésie

Le gouvernement indonésien devrait permettre l'importation de 800 000 tonnes de sucre brut durant le quatrième trimestre (octobre à décembre 2015). L'Indonésie a importé environ 2,4 Mt de sucre brut au cours des neuf premiers mois de 2015 (F.O.Licht du 17 septembre 2015).

Mexique

Le gouvernement a lancé le 7 septembre dernier un nouvel appel d'offres pour vendre aux enchères les 5 sucreries publiques restantes, qui représentent 10 % de la production de sucre mexicaine, et qui n'avaient pas trouvé de repreneurs lors de la précédente adjudication. Le résultat de la nouvelle adjudication sera rendu public le 24 novembre prochain. En juin dernier, le département en charge de la privatisation au ministère des Finances mexicain avait réussi à vendre aux enchères 4 des 9 sucreries qui étaient encore en sa possession, pour un montant global de 3,28 Mrds de pesos. En 2001, les autorités mexicaines avaient exproprié 27 sucreries touchées par de graves difficultés financières, avant de les revendre progressivement à des opérateurs privés (F.O.Licht du 7 septembre 2015).

Russie

Production 2015/16

La production de sucre de betterave de la Russie augmenterait d'environ 11 % cette campagne pour atteindre 5 Mt, a déclaré Petr Chekmarev, directeur du département de la production végétale et de la protection des végétaux du ministère de l'Agriculture. Selon l'Association des producteurs de sucre de Russie (Soyuzrossakhar), la récolte totale de betterave pourrait atteindre entre 36 et 40 Mt, contre 33,5 Mt en 2014/15, et la production de sucre de 4,75 Mt à 4,85 Mt (4,44 Mt la campagne dernière). La Russie a produit 425 000 tonnes de sucre de betterave en août 2015, premier mois de la nouvelle campagne, en hausse de 13,7 % par rapport à août 2014. Depuis, le secteur bénéficie de conditions de récolte favorables et l'Association des producteurs de sucre de Russie a annoncé que le seuil d'1 Mt avait été atteint le 17 septembre (F.O.Licht du 21 septembre 2015).

Importations de sucre en 2015

Les importations russes de sucre brut sont tombées à 466 100 tonnes au cours des sept premiers mois de 2015 (janvier / juillet), contre 502 300 tonnes à la même date un an plus tôt. 461 800 tonnes de sucre provenaient des pays n'appartenant pas à la CEI, contre 502 300 tonnes en 2014).

Les importations totales de sucre brut en 2014 s'élevaient à 666 000 tonnes, contre 469 000 en 2013.

Les importations de sucre blanc s'élèvent à 208 700 tonnes, contre 184 700 en 2014. 179 200 tonnes et ont pour origine les pays de la CEI (155 600 tonnes en 2014). Les importations totales de sucre blanc s'élevaient en 2014 à 371 000 tonnes, contre 475 000 en 2013 (F.O.Licht du 8 septembre 2015).

Thaïlande

Production 2015/16

Selon le Bureau de la Canne et du Sucre (Office of the Cane and Sugar-OSCB), les conditions météorologiques défavorables depuis le début de 2015 pourraient entraîner un démarrage plus tardif de la campagne 2015/16 repoussé de la mi-novembre à la première semaine de décembre. Néanmoins, le climat plus sec lié à El Niño, ainsi que le retard des pluies ne devraient pas modifier la récolte de canne qui pourrait atteindre un volume record pour la 7e année consécutive de 111 Mt, soit l'équivalent de la campagne 2014/15, permettant d'obtenir 11 Mt de sucre, tel quel, contre 11,3 Mt en 2014/15) (F.O.Licht du 18 septembre 2015).

Ukraine

Production 2015/16

La superficie enssemencée en betterave à sucre pourrait se réduire à 238 000 ha en 2015/16, contre 329 000 ha en 2014/15, en raison de l'importance des

stocks accumulés. Au 18 septembre dernier, selon le ministère de l'agriculture ukrainien, 540 000 tonnes de betterave ont été récoltées sur 14 000 ha. Pour la campagne 2014/15, l'Ukraine avait récolté 15,5 Mt de betterave sur 333 000 hectares.

Selon le Syndicat Ukrainien des Producteurs de Sucre (*Ukrtsukor*), la production de sucre de betterave est susceptible de tomber autour de 1,1 Mt à 1,2 Mt, valeur blanc, en 2015/16, contre 2,1 Mt en 2014/15, en raison de la réduction des superficies et de la sécheresse.

Exportations 201415

Le pays a exporté plus de 100.000 tonnes de sucre depuis le début de la campagne 2014/15, dont 20.000 tonnes vers l'Union Européenne et 5.000 tonnes vers la Russie (*F.O.Licht du 26 août 2015*).

Spot et terme à Londres et à New York
septembre 2006 à août 2015 (en \$/t)

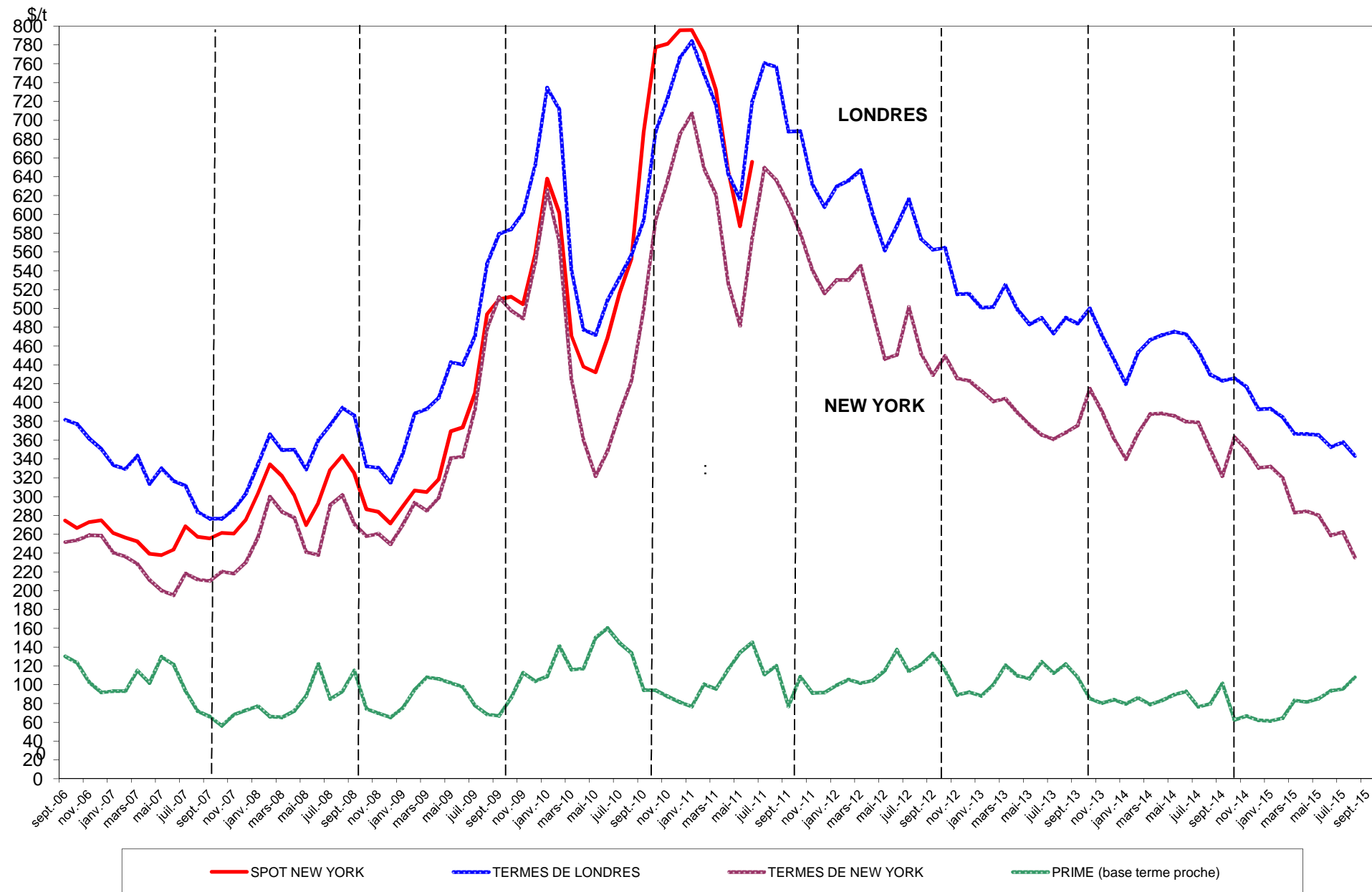

Sucre Brut : New - York n° 11, en \$/tonne depuis le 01/09/2014



Sucre blanc : FOB N° 5 Londres en \$/tonne depuis le 01/09/2014



Prime du blanc en \$/tonne depuis le 01/09/2014



Évolution des termes
Moyennes mensuelles de Londres et New York

		New York		Londres		1 € =\$
		en cts/lb	en €/t	en \$/t	en €/t	
Janvier	2013	18,71	310,38	500,82	376,90	1,3288
Février	"	18,21	300,48	501,50	375,40	1,3359
Mars	"	18,33	311,80	525,06	405,02	1,2964
Avril	"	17,66	298,85	499,05	383,02	1,3029
Mai	"	17,08	289,94	483,98	372,70	1,2986
Juin	"	16,59	277,25	490,06	371,57	1,3189
Juillet	"	16,38	275,99	473,45	361,96	1,3080
Août	"	16,70	276,61	490,16	368,28	1,3310
Septembre	"	17,05	281,52	484,03	362,63	1,3348
Octobre	"	18,81	304,17	500,04	366,73	1,3635
Novembre	"	17,74	289,79	471,70	349,53	1,3495
Décembre	"	16,41	264,04	445,92	325,40	1,3704
Janvier	2014	15,42	249,78	419,78	308,43	1,3610
Février	"	16,66	268,83	453,26	331,85	1,3659
Mars	"	17,58	280,46	466,73	337,66	1,3823
Avril	"	17,58	280,96	470,36	340,93	1,3796
Mai	"	17,50	280,92	475,41	346,07	1,3738
Juin	"	17,22	279,30	472,63	347,72	1,3592
Juillet	"	17,18	279,81	455,39	336,35	1,3539
Août	"	15,89	263,02	429,92	322,86	1,3316
Septembre	"	14,60	249,68	423,32	328,12	1,2901
Octobre	"	16,48	286,63	425,87	336,08	1,2672
Novembre	"	15,88	280,69	416,89	334,26	1,2472
Décembre	"	14,99	268,14	392,84	318,59	1,2331
Janvier	2015	15,06	285,74	393,60	338,69	1,1621
Février	"	14,51	281,89	384,49	338,76	1,1350
Mars	"	12,84	261,21	366,60	338,26	1,0838
Avril	"	12,91	264,06	366,34	339,86	1,0779
Mai	"	12,70	251,11	365,48	327,71	1,1153
Juin	"	11,75	230,93	352,75	314,59	1,1213
Juillet	"	11,90	238,53	357,84	325,43	1,0996
Août	"	10,67	211,27	343,38	308,26	1,1139

Évolution des cours mondiaux du sucre (1ers termes)
et de l'euro

Juillet 2015

Août 2015

	NEW YORK Terme d'octobre		LONDRES Terme d'octobre		1 € =\$		NEW YORK Terme de juillet		LONDRES Terme d'août		1 € =\$
	en cts/lb	en €/t	en \$/t	en €/t			en cts/lb	en €/t	en \$/t	en €/t	
1 juillet 2015	12,44	247,07	364,40	328,29	1,1100						
2 juillet 2015	12,30	245,04	363,20	328,21	1,1066						
3 juillet 2015	12,30	244,38	365,40	329,31	1,1096						
6 juillet 2015	12,48	248,63	370,20	336,30	1,1008	3 août 2015	10,89	219,23	347,10	316,96	1,0951
7 juillet 2015	12,33	248,67	366,30	335,10	1,0931	4 août 2015	11,01	221,20	347,70	316,87	1,0973
8 juillet 2015	12,31	246,18	364,20	330,37	1,1024	5 août 2015	10,76	217,97	345,00	317,01	1,0883
9 juillet 2015	11,90	237,33	353,40	319,70	1,1054	6 août 2015	10,70	216,71	343,50	315,57	1,0885
10 juillet 2015	12,41	244,60	366,10	327,31	1,1185	7 août 2015	10,66	214,80	345,30	315,60	1,0941
13 juillet 2015	12,56	250,61	367,20	332,34	1,1049	10 août 2015	10,57	212,61	346,90	316,51	1,0960
14 juillet 2015	12,64	252,62	368,10	333,70	1,1031	11 août 2015	10,62	211,78	352,60	318,95	1,1055
15 juillet 2015	12,46	249,52	364,10	330,73	1,1009	12 août 2015	10,54	208,30	350,10	313,85	1,1155
16 juillet 2015	12,27	248,92	361,50	332,66	1,0867	13 août 2015	10,49	208,17	349,70	314,79	1,1109
17 juillet 2015	11,96	242,14	357,40	328,22	1,0889	14 août 2015	10,68	210,77	349,80	313,13	1,1171
20 juillet 2015	11,44	232,40	347,90	320,59	1,0852	17 août 2015	10,63	211,12	347,50	313,06	1,1100
21 juillet 2015	11,42	231,68	348,30	320,51	1,0867	18 août 2015	10,73	213,88	344,10	311,12	1,1060
22 juillet 2015	11,38	230,13	348,00	319,21	1,0902	19 août 2015	10,59	211,45	339,20	307,22	1,1041
23 juillet 2015	11,51	230,70	349,50	317,76	1,0999	20 août 2015	10,62	209,36	333,60	298,31	1,1183
24 juillet 2015	11,24	226,53	346,60	316,85	1,0939	21 août 2015	10,44	204,02	333,70	295,81	1,1281
27 juillet 2015	11,24	224,09	349,10	315,70	1,1058	24 août 2015	10,39	199,23	333,60	290,16	1,1497
28 juillet 2015	11,17	223,36	349,30	316,83	1,1025	25 août 2015	10,60	203,10	339,60	295,15	1,1506
29 juillet 2015	11,46	229,05	357,20	323,84	1,1030	26 août 2015	10,53	203,60	334,20	293,11	1,1402
30 juillet 2015	11,27	226,80	353,50	322,68	1,0955	27 août 2015	11,06	216,08	342,90	303,88	1,1284
31 juillet 2015	11,14	223,94	349,40	318,59	1,0967	28 août 2015	10,97	214,63	341,40	302,98	1,1268
Moyenne	11,90	238,53	357,84	325,43	1,0996	Moyenne	10,67	211,27	343,38	308,26	1,1139
Maximum	12,64	252,62	370,20	336,30	1,1185	Maximum	11,06	221,20	352,60	318,95	1,1506
Minimum	11,17	223,36	346,60	315,70	1,0852	Minimum	10,39	199,23	333,60	290,16	1,0883

**Marché à terme de New - York (sucre brut) :
Nombres de lots (positions ouvertes) de janvier 2009 à septembre 2015**

Milliers de lots

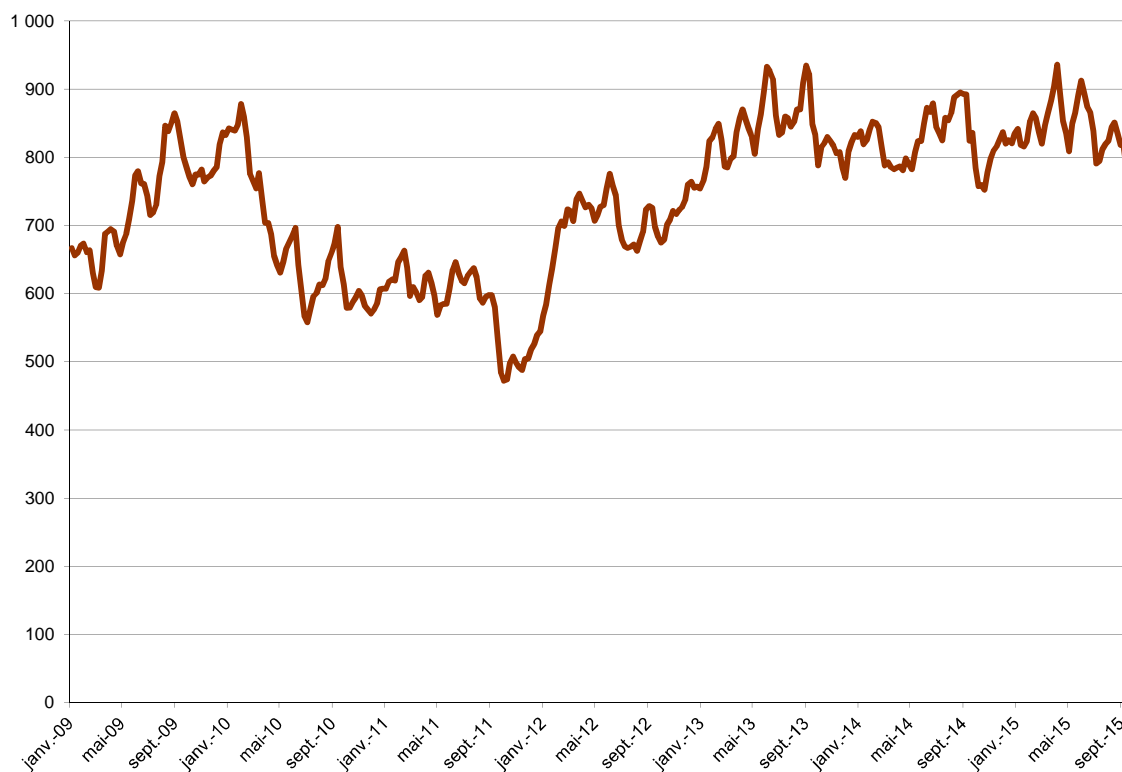

**Marché à terme de New - York (sucre brut) :
Parts des opérateurs non commerciaux (positions nettes)**

Milliers de lots

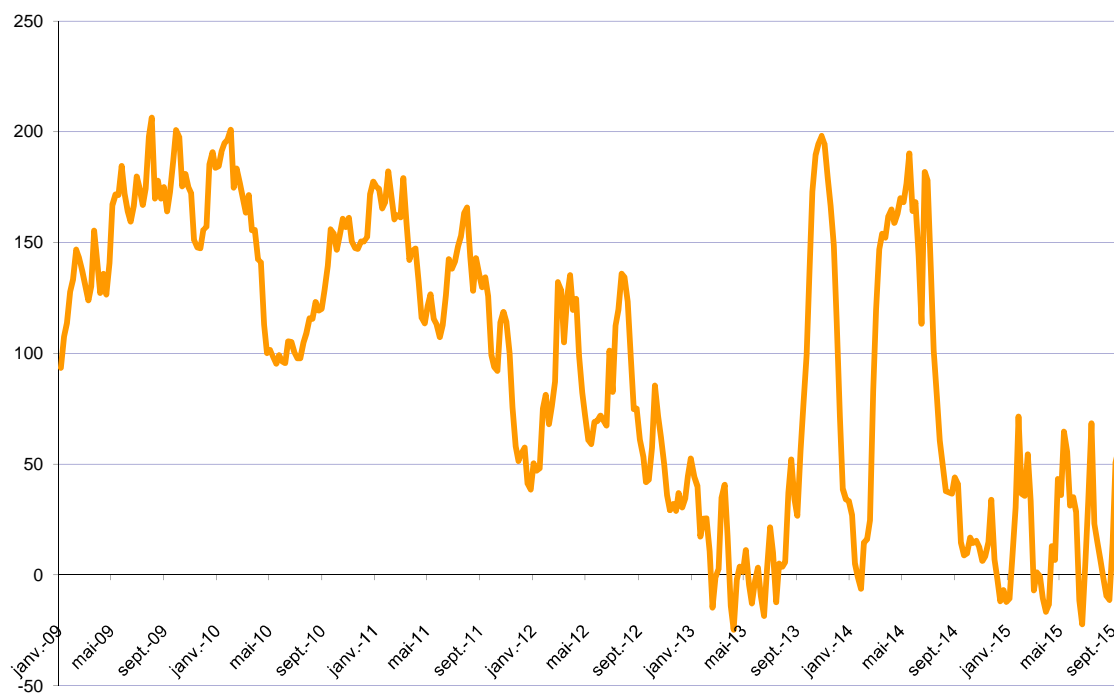

Source : CFTC.org

Évolution de l'excédent / déficit mondial (FO Licht) Estimation juillet 2015

en Mt, valeur brut

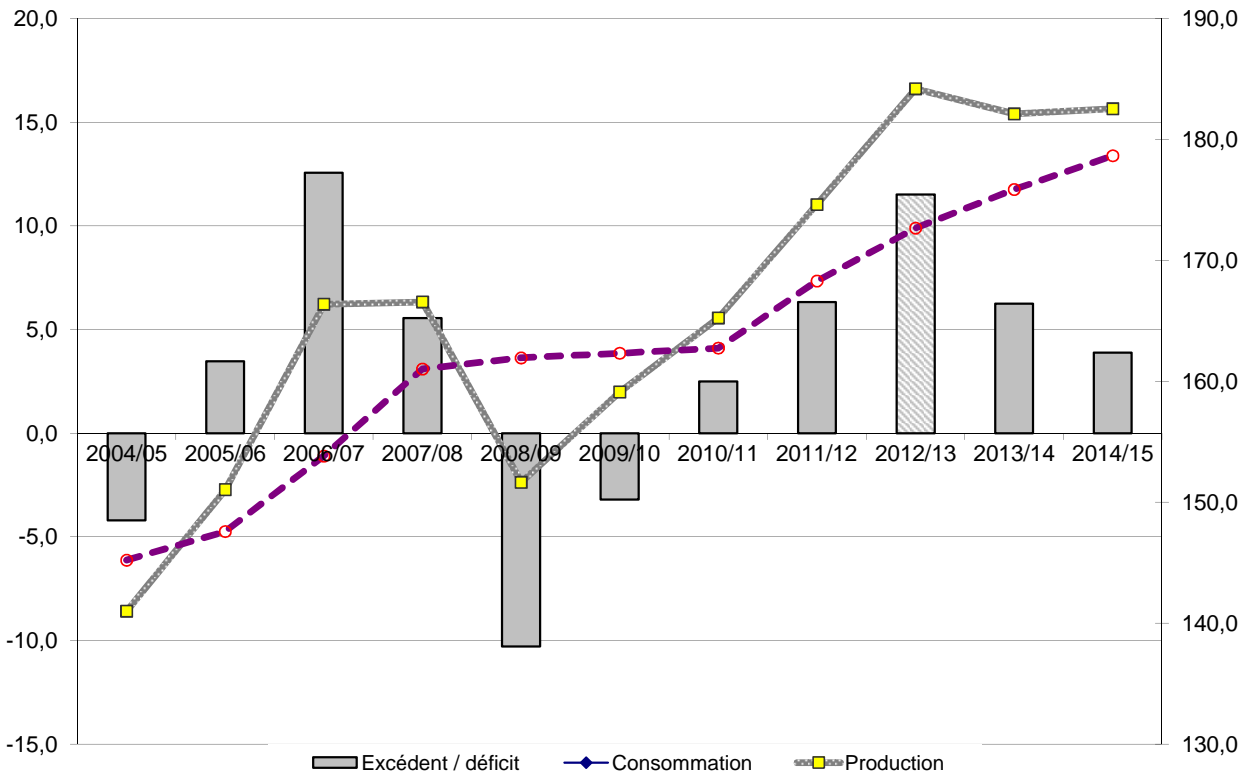

Évolution de l'excédent / déficit mondial (ISO) Estimation d'août 2015

en Mt, valeur brut

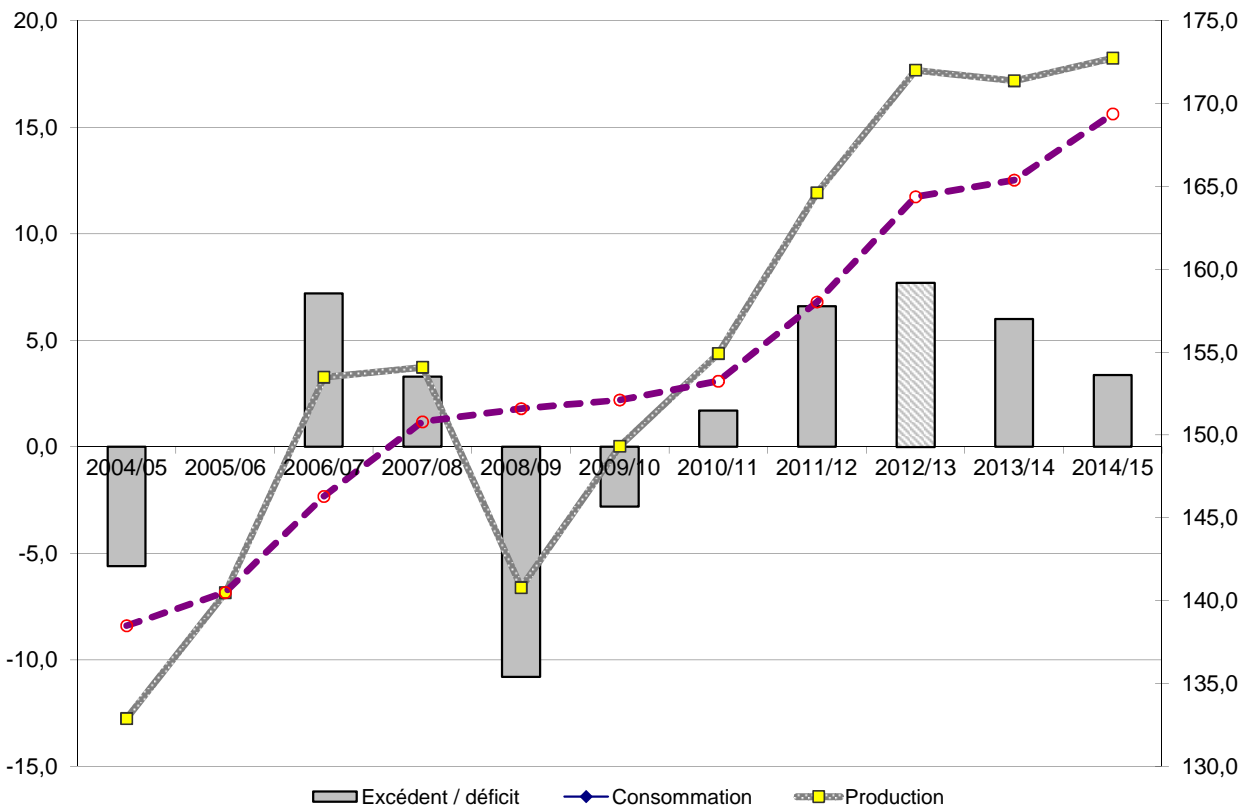

NB : L'ISO prend en compte, dans son estimation de la consommation, la différence entre les exportations et les importations mondiales. Cette estimation n'est donc pas tout à fait comparable avec celle de FO Licht. Ceci expliquant l'écart important entre les estimations de ces deux organismes.

II – La situation communautaire

Faits et chiffres

Juillet / Août 2015

Stocks de campagne 2014/15 (publication CE)

Lors du comité de gestion du 27 août, la commission a présenté les stocks au **1er juillet 2015**. Le stock de sucre du quota a été présenté à **6,4 Mt** contre 7,1 Mt la campagne précédente. Ce niveau reflète une baisse des importations de sucre, bien que celles-ci soient accompagnées d'un déstockage du sucre plus rapide.

Le stock de sucre hors quota est donné, quant à lui, à **4,1 Mt**, soit en hausse de plus de 2,4 Mt par rapport à, 2013/14. Ce stock supplémentaire se maintient en quantité depuis le mois de mars 2015.

Bilans UE-28 campagnes de 2014/15 et 2015/16

2014/15

Les importations de sucre en l'état de la campagne 2014/15 ont été revues à la hausse à **2,79 Mt** par rapport à notre dernière publication (2,62 Mt), en raison du rattrapage par rapport à 2013/14 qui est intervenu depuis le mois d'août 2015.

Par ailleurs, les dernières données du commerce extérieur nous ont conduits à ajuster à la baisse les exportations sur les pays tiers qui passent à **0,117 Mt** contre 0,125 Mt auparavant. Globalement, ces modifications font passer les ressources disponibles à **18,9 Mt** contre 18,73 Mt et les emplois à **17,65 Mt** contre 17,66 Mt pour un nouveau stock de fin de campagne 2014/15 à **1,25 Mt** contre 1,07 Mt auparavant.

2015/16

Le bilan prévisionnel pour la campagne 2015/16 a également fait l'objet de quelques modifications par rapport à la version qui a été publiée par la commission européenne au mois de juin 2015.

Du fait des modifications du bilan précédent, le stock au 1er octobre 2015 est modifié à **1,25 Mt**, de même que, suivant les derniers éléments disponibles, la production à été révisée à **18,1 Mt**, dont 2,5 Mt de report, 10,9 Mt de sucre du quota et 4,7 Mt de sucre hors quota.

Le travail à façon a également été revu à la hausse, à **0,2 Mt** contre 0,14 Mt auparavant, portant ainsi le niveau des ressources du sucre du quota à **18,75 Mt** contre 18,37 Mt lors de notre dernière publication.

Pour un même niveau d'emplois, le stock de sucre du quota au 1er octobre 2015 est maintenant prévu à **1,13 Mt** contre 0,75 Mt auparavant.

Suivant les derniers ajustements, les ressources de sucre hors quota sont maintenant ramenées à **4,7 Mt** pour un niveau de report sur 2016/17 prévu à présent à **1 Mt**.

Prix moyens du sucre blanc communautaire

La moyenne du prix du sucre du quota (UE) a également été publiée à 414 €/t pour le mois de juin 2015. Le niveau de juin revient au niveau de celui de février 2015 après quelques sursauts à 419 €/t en mars et en mai.

Le prix du sucre industriel est donné à 278 €/t, en baisse de 9 €/t par rapport à mai 2015.

Stocks de sucre du quota (hors Intervention) en Mt

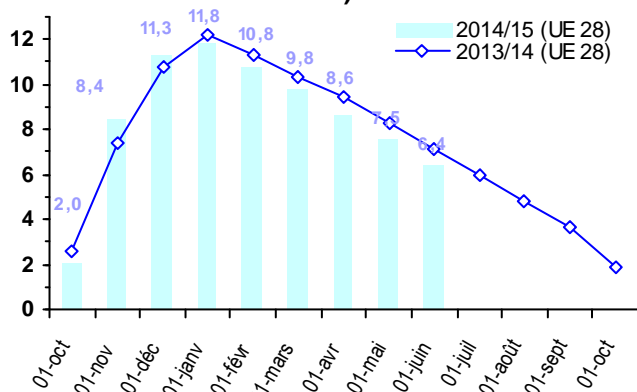

Stocks de sucre hors-quota en Mt

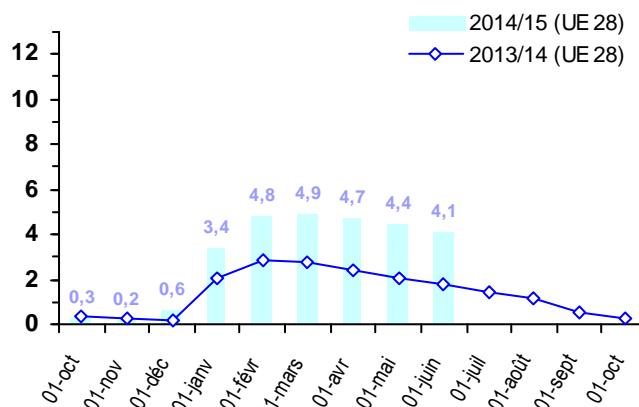

Importations préférentielles de sucre 2014/15

Tonnes de sucre blanc	Certificats délivrés au 04/09/2015	Certificats délivrés au 05/09/2014
PMA non ACP	86 635,8	58 163,8
PMA – ACP	609 622,0	639 198,0
ACP – non PMA	1 349 731,9	1 470 373,0
Afrique centrale	-	-
Afrique Occidentale	-	-
SADC	293 659,2	263 890,8
EAC	-	-
ESA	567 770,4	629 164,2
Pacifique	189 200,0	150 724,6
Cariforum	299 102,3	426 593,3
Total ACP	1 959 354,0	2 109 571,0
Total ACP+ PMA non ACP	2 045 989,8	2 167 734,8

Le cumul des certificats, pour les contingents ACP ou PMA, est à **2 046 Mt** le 04 septembre 2015, contre 2 168 Mt à la même période en 2014. Les quantités délivrées au titre du mois d'août sont à 255 670 t, en hausse de 63 % par rapport aux 156 628 t d'août 2014.

En ce qui concerne les contingents CXL, les quantités de certificats délivrés en août 2015 sont à **110 699,5 t** équivalent blanc, en hausse de 31 883 t par rapport à juillet 2015. C'est le contingent 'erga omnes' qui bénéficie de ces nouvelles attributions pour un nouveau total à 100 949,5 t (équivalent blanc). le contingent 'Inde' est déjà utilisé en totalité, pour 9 750 t (10 000 t tel quel).

Pour les Balkans, les certificats délivrés jusqu'en août 2015 sont à **219 752 t** et s'agissant du sucre industriel, les attributions restent inchangées à **3 728 t** sur le contingent de 400 000 t.

	Contingents annuels	Certificats délivrés au 11/09/2015
MOLDAVIE	34 000,0	7 874,9
UKRAINE (sucre)	20 070	18 295,0
UKRAINE (glucose)	10 000	214,9
TOTAL		133 839,5
<i>PEROU</i>	<i>23 320,0</i>	<i>394,0</i>
<i>COLOMBIE</i>	<i>65 720,0</i>	<i>22 959,2</i>
<i>AMERIQUE CENTRALE</i>	<i>159 000,0</i>	<i>110 486,1</i>
<i>PANAMA</i>	<i>12 720,0</i>	<i>0,3</i>

Actualité réglementaire

Juillet 2015

Comité de gestion du 30 Juillet :

Règlement voté

- Modification du règlement d'exécution (UE) n° 170/2013 établissant des mesures transitoires dans le secteur du sucre, en raison de l'adhésion de la Croatie.

Août 2015

Comité de gestion du 27 août :

Règlement voté

- Règlement d'exécution du R1308/2013, relatif à l'importation et au raffinage du sucre pour les campagnes 2015/16 et 2016/17.

Bilan communautaire de sucre dans l'UE

Note méthodologique

Le bilan communautaire du sucre est un **bilan d'approvisionnement ou bilan de consommation**, conformément à l'article 22 du règlement 952/06. Cela signifie plus précisément qu'il recense sur une période donnée (campagne de 12 mois), l'ensemble des emplois d'un produit donné (en l'occurrence le sucre) et les ressources mobilisées pour équilibrer ces emplois.

Il répartit le sucre par campagne de consommation ou d'utilisation et non par campagne de production (notamment du fait de la présence de sucre produit lors de la campagne précédente dans les stocks initiaux).

La plupart des postes du bilan communautaire du sucre du quota comme du sucre hors-quota sont connus sur la base des déclarations des opérateurs (fabricants, utilisateurs de sucre, exportateurs et importateurs), à l'exception notable du poste 'Consommation intérieure' qui est estimé par différence avec les autres postes du bilan. Les données individuelles des opérateurs sont agrégées et communiquées par la Commission ou disponibles via la base communautaire du commerce extérieur (COMEXT).

En toute rigueur ce que l'on appelle consommation de sucre lors d'une campagne ne correspond pas à l'utilisation finale de ce sucre pour au moins deux raisons :

les emplois de sucre décrivent les volumes de sucre **achetés** sur le marché intérieur par les industries utilisatrices ou bien exportés sur le reste de l'UE et les pays-tiers. Or il peut y avoir un décalage de plusieurs mois entre l'achat et/ou la livraison de sucre et son utilisation finale, par exemple pour le sucre industriel ; les quantités de sucre vendues et livrées ne correspondent donc pas obligatoirement aux quantités de sucre utilisées ou incorporées lors d'une campagne.

le sucre alimentaire livré sur le marché intérieur n'est pas totalement consommé, au sens alimentaire du terme. Comme tout produit alimentaire, une partie de ce sucre fait l'objet de pertes ou de non consommation.

I. Ressources

L'ensemble des **ressources** regroupe les stocks initiaux en début de campagne, la production fraîche de sucre de la campagne, les importations de sucre en l'état et dans les produits transformés :

1. Stock initial : par définition il est nul pour le sucre hors-quota ; pour le sucre du quota il s'agit du

sucre de la campagne précédente non vendu au 30 septembre, propriété des fabricants, des raffineurs ou de la communauté (intervention publique). Le stock initial en début de campagne est égal au stock à la fin de la campagne précédente.

2. Report de sucre : ressource du bilan du sucre du quota, il correspond au sucre hors quota de la campagne précédente non vendu et qui devient le premier sucre du quota de la campagne en cours. Ce poste peut inclure le cas échéant les quantités de sucre du quota ayant fait l'objet d'une décision de **retrait** lors de la campagne précédente.

3.1 Production fraîche : il s'agit de la production fraîche, qui diffère de la production réglementaire. Cette dernière s'obtient en ajoutant à la production fraîche le report de sucre hors quota de la campagne précédente et en déduisant la quantité de sucre hors quota qui sera reportée sur la campagne suivante. Elle comprend en outre les sirops de sucre destinés à la production d'éthanol (calculé en équivalent sucre). La production fraîche est répartie entre quota et hors quota. La production disponible sous quota correspond au total de la production fraîche sous quota (c'est-à-dire le quota quand celui-ci est intégralement produit moins le report). La production hors quota s'obtient ensuite par différence entre la production fraîche de la campagne et la production fraîche sous quota. La production fraîche de sucre fait l'objet d'estimations jusqu'en décembre à partir des surfaces betteravières et d'une estimation des rendements moyens. En mars de l'année suivante, une fois la campagne de production achevée, les estimations de production sont remplacées par le chiffre issu de la déclaration provisoire des fabricants. Enfin en décembre est disponible le chiffre définitif de production, toujours sur la base des déclarations obligatoires des fabricants.

3.2 Travail à façon : quantité de sucre produite par des transformateurs (fabricants de sucre), dans le cadre de contrats de travail à façon, pour le compte d'un commettant (un autre fabricant de sucre) pouvant se situer dans les DOM ou un autre Etat Membre. Généralement, le commettant contracte des betteraves hors quota pour réaliser son quota de sucre.

4. Importations de sucre en l'état : estimées en cours de campagne à la fois sur la base des contingents préférentiels, des certificats demandés et sur la base des statistiques douanières mensuelles.

5. Importations de sucre dans les produits transformés : estimées en cours de campagne sur la base des quantités importées lors la campagne précédente. Elles regroupent en leur affectant un coefficient de teneur en sucre (fixé par la Commission) les importations de produits contenant du sucre. Elles sont ensuite définitivement fixées sur la base des données enregistrées par les services douaniers des différent Etats membres.

II. Emplois :

Les ressources précédentes permettent d'équilibrer les emplois (consommation) suivants : les exportations vers les pays tiers (sucre en l'état et dans les produits transformés), les stocks de fin de campagne, le report de sucre hors quota, et les livraisons sur le marché intérieur

1. Livraisons sur le marché intérieur : elles comprennent le sucre destiné à la consommation humaine, le sucre hors quota destiné aux utilisations non alimentaires et à la production d'alcool

1.1 Sucre alimentaire : désigne le sucre du quota livré comme sucre alimentaire. En toute rigueur, il correspond aux ventes de sucre destiné à la consommation alimentaire et diffère de celle-ci par le fait qu'une partie du sucre alimentaire vendu n'est pas consommé (pertes). C'est le seul poste qui ne fait l'objet d'aucune déclaration. Estimé en cours de campagne, en général sur la base de la précédente campagne, il est ensuite obtenu par différence entre l'ensemble des ressources de sucre du quota et les utilisations connues de sucre du quota (les exportations et le stock final). Il prend en compte le sucre de bouche et le sucre incorporé dans les produits transformés, les ventes aux ménages et aux collectivités.

1.2 Industries chimiques et pharmaceutiques : volumes de sucre hors-quota livré comme sucre industriel aux industries chimiques, pharmaceutiques et de la levure. Il s'agit bien des quantités de sucre livrées et non des quantités de sucre utilisées par ces industries. Ce poste est estimé en cours de campagne sur la base de la campagne précédente, et ajusté ensuite sur les bilans provisoires puis définitifs fournis par la Commission. La période de référence est une campagne de 14 mois, du 1^{er} Octobre de l'année n au 30 novembre de l'année n+1.

1.3 Producteurs d'alcool : volumes de sucre (sirops) livrés en distilleries pour la production d'alcool (dont alcool carburant).

2. Exportations de sucre en l'état : estimées en cours de campagne sur la base des certificats demandés (quota et hors quota), voire du niveau des exportations de la campagne précédente, elles sont ensuite définitivement fixées sur la base des données enregistrées par les services douaniers des différents Etats membres.

3. Exportations de sucre dans les produits transformés : estimées en cours de campagne sur la base des quantités exportées lors la campagne précédente. Elles regroupent en leur affectant un coefficient de teneur en sucre les exportations de produits contenant du sucre. Elles sont ensuite définitivement fixées sur la base des données enregistrées par les services douaniers des différents Etats membres.

III. Stocks fin de campagne :

. Stock de fin de campagne : défini pour le sucre du quota, il est estimé en cours de campagne, et définitivement fixé lors de la campagne suivante sur la base des déclarations des fabricants

. Report : estimé en cours de campagne, il fait l'objet d'une déclaration de la part des fabricants au plus tard le 15 avril de la campagne. Le report communautaire peut donc être connu dans les mois suivants.

Bilans communautaires de sucre UE-27 pour 2012/13 et UE-28 de 2013/14 à 2015/16
(Commission Européenne / FranceAgriMer)

(en 1 000 tonnes, valeur blanc)

	2012/13		2013/14 (1)		2014/15 (provisoire)		2015/16 (prévisionnel)	
	Quota	Hors Quota	Quota	Hors Quota	Quota	Hors Quota	Quota	Hors Quota
I - Ressources								
1 - Stocks au 1er octobre	1 595	0	2 557	0	2 013	0	1 249	0
- libres	1 595	0	2 557	0	2 013	0	1 249	0
- intervention	0	0	0	0	0	0	0	0
2 - Report / Retrait	802		674		560		2 502	
3.1 - Production "fraîche"	12 505	4 861	12 367	4 360	12 670	6 635	10 868	4 699
3.2 - Travail à façon			458	-458	287	-287	200	-200
4 - Importations des pays tiers de sucre en l'état	3 635	5	3 170	4	2 792	4	3 350	4
5 - Importations des pays tiers de sucre sous forme de produits transformés	523		580		580		580	
6 - Revente de sucre hors quota	600							
Total des ressources	19 660	4 866	19 806	3 906	18 902	6 352	18 749	4 503
II - Emplois								
1 - Livraisons marché intérieur	15 885	2 242	16 453	1 996	16 271	2 500	16 280	2 150
1.1 Sucre alimentaire	15 885		16 453		16 271		16 280	
1.2 Sucre pour industrie chimique		650		774		800		800
1.3 Sucre pour éthanol		1 592		1 222		1 700		1 350
2 - Exportations sur pays tiers de sucre en l'état	63	1 350	75	1 350	117	1 350	75	1 350
3 - Exportations de sucre sous forme de produits transformés	1 218		1 265		1 265		1 266	
4 - Revente de sucre hors quota		600						
Total des emplois	17 166	4 192	17 793	3 346	17 653	3 850	17 621	3 500
III - Stocks au 30 septembre								
- libres	2 494		2 013		1 249		1 128	
- intervention	0		0		0		0	
- retrait								
- report	0	674	0	560	0	2 502	0	1 003
Total stocks au 30 septembre	2 494	674	2 013	560	1 249	2 502	1 128	1 003

Sources : Commission Européenne - FranceAgriMer

(1) - les stocks au 1er octobre 2013 intègrent une estimation pour la Croatie

Évolution des surfaces betteravières dans l'UE de 1996/97 à 2015/16 (2)

	ALL	AUT	DK	ESP (1)	FIN	FRA	GR	ITA	PB	POR	RU	SUE	UEBL	HON	LET	LIT	POL	R. TCH	SLQ	SLN	BG	RO	CRO	TOTAL
1996/97	514	52	68	159	34	422	40	234	116	1	173	59	103	-	-	-	-	-	-	-	-	-	-	2 009
1997/98	504	51	67	155	34	421	53	284	114	3	170	59	102	-	-	-	-	-	-	-	-	-	-	2 050
1998/99	501	49	66	153	34	412	39	275	112	3	164	59	98	-	-	-	-	-	-	-	-	-	-	1 998
1999/00	489	47	64	135	34	393	40	274	120	8	160	59	104	-	-	-	-	-	-	-	-	-	-	1 960
2000/01	451	43	59	130	32	361	50	249	112	8	146	55	95	-	-	-	-	-	-	-	-	-	-	1 823
2001/02	448	45	56	114	31	386	43	222	109	5	151	54	96	-	-	-	-	-	-	-	-	-	-	1 791
2002/03	459	44	55	114	32	409	42	246	109	9	148	54	98	-	-	-	-	-	-	-	-	-	-	1 850
2003/04	445	43	50	100	29	361	41	215	106	7	136	50	92	48	14	26	286	76	32	5	-	-	-	2 193
2004/05	441	45	48	107	30	348	33	186	99	8	133	47	90	67	14	25	298	70	35	6	-	-	-	2 161
2005/06	428	44	47	104	31	343	42	249	99	8	126	49	87	61	14	22	278	69	33	8	-	-	-	2 173
2006/07	353	40	41	101	25	366	26	94	84	4	106	45	80	48	11	18	241	56	28	7	-	-	-	1 774
2007/08	391	42	39	60	16	353	14	86	82	1	106	41	85	38	-	17	228	54	19	-	2	23	-	1 698
2008/09	390	43	36	51	14	316	14	61	71	-	101	37	64	17	-	9	177	50	11	-	-	20	-	1 482
2009/10	364	44	38	47	15	336	23	62	72	-	103	40	63	14	-	15	192	54	16	-	-	20	-	1 518
2010/11	362	45	39	47	15	342	14	63	71	-	104	39	59	14	-	15	197	54	18	-	-	23	-	1 521
2011/12	398	47	40	45	14	362	6	46	73	-	99	40	64	13	-	18	197	59	18	-	-	19	-	1 558
2012/13	350	49	41	36	12	341	9	53	73	-	104	38	63	18	-	19	192	52	19	-	-	28	-	1 532
2013/14	335	51	38	35	12	361	6	41	73	-	106	35	62	16	-	18	185	65	20	-	-	29	26	1 512
2014/15*	348	51	36	39	14	371	8	52	76	-	103	34	60	11	-	16	198	66	22	-	-	29	27	1 559
2015/16*	295	46	24	35	12	351	5	38	61	-	78	19	54	15	-	15	172	58	21	-	-	24	17	1 340
2015-16 / 2014-15	-15,2 %	-9,3 %	-32,4 %	-10,3 %	-14,3 %	-5,4 %	-33,3 %	-26,9 %	-19,3 %	-	-24,5 %	-43,2 %	-9,7 %	+36,4 %	-	-7,4 %	-13,3 %	-11,8 %	-1,8 %	-	-	-18,2 %	-36,6 %	-14,0 %

(1) Y compris les surfaces de betteraves destinées au Portugal (7 000 ha en 1997/98 ; 5 000 ha en 1998/99 ; 2 000 ha en 1999/00)

(2) Hors betteraves jus vert.

Évolution des rendements en sucre de betteraves dans l'UE de 1996/97 à 2015/16

	ALL	AUT	DK	ESP	FIN	FRA	GR	ITA	PB	POR	RU	SUE	UEBL	HON	LET	LIT	POL	R. TCH	SLQ	SLN	BG	RO	CRO	TOTAL	
1996/97	8,14	9,04	7,41	7,52	3,85	9,90	6,63	6,14	8,92	-	8,50	6,75	9,25	-	-	-	-	-	-	-	-	-	-	-	8,19
1997/98	7,98	9,02	8,03	7,32	5,24	11,22	6,87	6,12	8,95	6,33	9,34	6,71	9,98	-	-	-	-	-	-	-	-	-	-	-	8,52
1998/99	8,02	9,51	8,05	7,51	3,53	10,35	5,40	5,80	7,37	8,67	8,79	6,76	8,10	-	-	-	-	-	-	-	-	-	-	-	8,06
1999/00	8,96	10,15	8,64	8,13	4,88	11,51	5,80	6,22	9,31	7,50	9,66	7,29	10,49	-	-	-	-	-	-	-	-	-	-	-	8,98
2000/01	9,67	9,00	9,03	8,45	4,81	11,73	7,36	6,23	9,49	7,13	9,08	7,49	9,92	-	-	-	-	-	-	-	-	-	-	-	9,16
2001/02	8,31	8,87	8,55	8,25	4,71	9,43	7,30	5,78	8,74	6,40	8,10	7,44	8,75	-	-	-	-	-	-	-	-	-	-	-	8,15
2002/03	8,77	9,84	9,38	10,51	5,09	11,48	7,05	5,73	9,39	8,67	9,62	8,00	10,40	-	-	-	-	-	-	-	-	-	-	-	9,14
2003/04	8,49	8,98	9,84	9,14	4,69	10,89	5,00	4,19	10,15	8,57	10,06	8,32	11,18	10,40	4,79	5,12	7,00	7,36	7,28	7,60	-	-	-	-	6,79
2004/05	9,83	10,18	9,83	9,87	4,97	11,91	7,88	6,23	10,47	9,30	10,45	7,91	11,01	7,45	4,79	5,32	6,71	7,99	6,66	6,33	-	-	-	-	9,26
2005/06	9,43	10,59	10,11	10,39	5,77	12,10	7,38	7,16	9,86	9,63	10,64	8,29	10,63	8,08	5,07	5,68	7,36	8,10	7,97	7,50	-	-	-	-	9,21
2006/07	9,22	9,60	9,15	10,63	5,18	11,80	6,52	6,99	10,77	10,20	10,92	6,93	10,69	7,36	3,95	5,37	7,08	8,35	7,33	6,21	-	-	-	-	9,24
2007/08	10,00	8,60	9,70	11,80	6,30	12,60	5,60	9,00	10,80	10,10	9,90	8,70	10,30	6,90	-	7,40	8,40	6,60	7,10	-	2,10	4,10	-	-	9,90
2008/09	9,85	9,50	11,03	11,80	5,10	12,97	5,60	8,10	12,10	-	11,80	8,90	11,28	6,40	-	7,61	7,26	8,30	10,50	-	-	5,65	-	-	10,30
2009/10	11,60	8,70	11,70	11,70	5,90	13,30	4,40	8,20	13,70	-	12,60	10,10	13,30	9,20	-	7,50	8,60	8,90	10,20	-	-	7,30	-	-	11,36
2010/11	9,60	9,90	11,60	11,30	5,60	12,40	7,40	8,80	12,30	-	9,60	8,10	11,70	8,80	-	6,20	7,40	8,50	8,00	-	-	5,30	-	-	9,98
2011/12	10,70	11,70	13,00	11,80	8,50	13,19	6,60	11,10	13,60	-	13,30	10,50	13,60	9,10	-	7,70	9,70	10,40	9,90	-	-	7,80	-	-	11,73
2012/13	11,50	9,50	11,80	11,80	6,20	12,40	5,90	10,40	13,20	-	11,00	9,60	12,10	6,40	-	7,60	9,40	10,90	11,80	-	-	9,30	-	-	11,33
2013/14	11,10	10,20	12,20	12,80	6,10	11,50	6,90	7,00	12,90	-	11,60	10,70	12,70	7,40	-	8,60	9,60	8,30	8,60	-	-	5,80	6,80	-	11,10
2014/15*	13,40	10,20	13,40	15,10	6,70	13,70	7,20	8,90	14,50	-	14,00	11,20	13,60	9,80	-	6,80	10,30	8,90	9,30	-	-	7,10	8,60	-	12,10
2015/16*	12,00	10,00	12,50	13,30	6,00	12,90	6,70	9,00	13,60	-	12,50	10,50	12,80	7,80	-	7,70	9,90	9,40	8,90	-	-	7,10	8,00	-	11,70
Moy. 05/06 à 09/10	10,02	9,40	10,34	11,26	5,65	12,55	5,90	7,89	11,45	9,98	11,17	8,59	11,24	7,59	4,51	6,71	7,74	8,05	8,62	6,85	-	-	-	-	10,00
Moy. 10/11 à 15/16	11,38	10,25	12,42	12,68	6,52	12,68	6,78	9,20	13,35	-	12,00	10,10	12,75	8,22	-	7,43	9,38	9,40	9,42	-	-	7,07	7,80	-	11,25

* Données provisoires - hors travail à façon

Sources : CE et FranceAgriMer - Juin 2015

Quotas sucre de 2007/08 à 2015/16

(en 1 000 tonnes, valeur blanc)

	ALL	AUT	DK	ESP	FIN	FRA *	GRE	ITA	PB	POR	RU	SUE	UEBL	HON	LET	LIT	POL	R. TCH	SLQ	SLN	BG	RO	CRO	UE 27 /28	
(>2013/14)																									
2007/08																									
Quotas de base	3 655,5	405,8	420,7	903,8	146,1	4 120,7	317,5	778,7	876,6	44,5	1 221,5	325,7	862,1	406,7	66,5	103,0	1 771,4	469,3	210,2	53,0	4,8	109,2	-	17 273,0	
Quotas additionnels / transitoires	-	-	31,7	-	-	-	-	110,2	54,9	-	-	17,7	20,2	-	-	8,0	1,1	5,6	5,9	-	-	-	-	-	255,3
Abandons de quotas	-	-	-	16,7	56,1	-	158,8	24,9	-	19,5	-	-	-	108,1	66,5	-	-	102,5	70,1	53,0	-	-	-	-	676,1
Total	3 655,5	405,8	452,5	887,2	90,0	4 120,7	158,7	864,1	931,4	25,0	1 221,5	343,4	882,3	298,6	0,0	111,0	1 772,5	372,5	145,9	0,0	4,8	109,2	-	16 852,3	
Total 2007/08 / Total 2006/07	0%	0%	8%	-2%	-38%	0%	-50%	11%	6%	-44%	0%	5%	2%	-27%	-100%	8%	0%	-21%	-31%	-100%	-	-	-	-	-2%
2008/09																									
Quotas de base	3 655,5	405,8	452,5	887,2	90,0	4 120,7	158,7	753,8	931,4	25,0	1 221,5	343,4	882,3	298,6	-	111,0	1 772,5	372,5	145,9	0,0	4,8	109,2	-	16 742,1	
Abandons de quotas	757,2	54,8	80,1	256,6	9,0	683,7	-	245,5	126,5	15,0	165,0	50,2	206,1	193,2	-	20,8	366,9	-	33,6	-	4,8	4,5	-	-	3 273,2
Total	2 898,3	351,0	372,4	630,6	81,0	3 437,0	158,7	508,4	804,9	10,0	1 056,5	293,2	676,2	105,4	-	90,3	1 405,6	372,5	112,3	0,0	0,0	104,7	-	13 468,8	
Total 2008/09 / Total 2007/08	-21%	-14%	-18%	-29%	-10%	-17%	0%	-41%	-14%	-60%	-14%	-15%	-23%	-65%	-	-19%	-21%	0%	-23%	-	-100%	-4%	-	-	-20%
2009/10																									
Quotas de base	2 898,3	351,0	372,4	630,6	81,0	3 437,0	158,7	508,4	804,9	10,0	1 056,5	293,2	676,2	105,4	-	90,3	1 405,6	372,5	112,3	0,0	0,0	104,7	-	13 468,8	
Abandons de quotas	-	-	-	132,1	-	-	-	-	-	-	-	-	-	-	-	-	-	-	-	-	-	-	-	-	132,1
Total	2 898,3	351,0	372,4	498,5	81,0	3 437,0	158,7	508,4	804,9	10,0	1 056,5	293,2	676,2	105,4	-	90,3	1 405,6	372,5	112,3	0,0	0,0	104,7	-	13 336,7	
Total 2009/10 / Total 2008/09	0%	0%	0%	-21%	0%	0%	0%	0%	0%	0%	0%	0%	0%	0%	-	0%	0%	0%	0%	-	0%	0%	-	-	-1%
de 2010/11 à 2015/16*																									
Quotas de base	2 898,3	351,0	372,4	498,5	81,0	3 437,0	158,7	508,4	804,9	10,0	1 056,5	293,2	676,2	105,4	-	90,3	1 405,6	372,5	112,3	0,0	0,0	104,7	192,9	13 336,7	
																									13 529,6
																									(>2013/14)

* Dont DOM (432 220 tonnes à partir de 2010/11, 480 244 tonnes avant 2010/11)

Source : CE et FranceAgriMer

Production de sucre dans l'UE de 2013/14 à 2015/16

(en 1 000 tonnes, valeur blanc)

	ALL	AUT	DK	ESP	FIN	FRA	GRE	ITA	PB	POR	RU	SUE	UEBL	HON	LET	LIT	POL	R. TCH	SLQ	SLN	BG	RO	CRO	UE 27/28
2013/14																								
1. Production "fraîche" (1 000 t de sucre blanc)																								
a) de betteraves	3 422	484	462	449	116	4 141	160	508	948	-	1 234	378	782	116	-	172	1 713	539	219	-	-	262	193	16 297
b) DOM (cannes + TAF Metro)	-	-	-	-	-	433	-	-	-	2	-	-	-	-	-	-	-	-	-	-	-	-	-	435
c) de mélasses	-	-	-	-	-	-	-	-	-	-	-	-	-	-	-	-	-	-	-	-	-	-	-	-
TOTAL	3 422	484	462	449	116	4 574	160	508	948	2	1 234	378	782	116	-	172	1 713	539	219	-	-	262	193	16 732
(2013/14/2012/13)	-26%	-13%	-12%	-37%	19%	-14%	1%	0%	-5%	6%	-7%	-10%	-13%	-5%	-	11%	-12%	-14%	-6%	-	-	44%	100%	-12%
2. Reports de 2012/13																								
	402	0	9	35	0	19	0	65	0	-	43	14	36	-	-	0	48	3	-	-	-	1	-	674
3. Production (1+ 2)																								
	3 824	484	471	483	116	4 593	160	572	948	2	1 277	392	817	116	-	172	1 761	542	219	-	-	263	193	17 406
4. Répartition de la production (1 000 t)																								
a) Production sous Quota	2 898	351	372	482	81	3 436	159	508	805	2	1 056	293	676	105	-	90	1 406	372	112	-	-	105	193	13 499
b) Hors Quota	925	133	99	1	35	1 157	1	64	143	0	220	98	141	10	-	82	356	169	107	-	-	158	0	3 907
2014/15																								
1. Production "fraîche" (1 000 t de sucre blanc)																								
a) de betteraves	4 491	399	477	611	138	4 591	194	586	1 094	-	1 447	382	846	106	-	130	1 985	586	207	-	-	224	320	18 813
b) DOM (cannes)	-	-	-	-	-	492	-	-	-	1	-	-	-	-	-	-	-	-	-	-	-	-	-	493
c) de mélasses	-	-	-	-	-	-	-	-	-	-	-	-	-	-	-	-	-	-	-	-	-	-	-	-
TOTAL	4 491	399	477	611	138	5 083	194	586	1 094	1	1 447	382	846	106	-	130	1 985	586	207	-	-	224	320	19 305
(2014/15/2013/14)	24%	-21%	3%	26%	16%	10%	17%	13%	13%	-125%	15%	1%	8%	-9%	-	-32%	14%	8%	-6%	-	-	-17%	40%	10%
2. Reports de 2013/14																								
	188	0	31	1	0	6	1	64	20	-	90	26	36	10	-	1	48	20	-	-	-	16	0	560
3. Production (1+ 2)																								
	4 679	399	508	612	138	5 089	195	650	1 114	1	1 536	408	882	116	-	132	2 033	606	207	-	-	240	320	19 865
4. Répartition de la production (1 000 t)																								
a) Production sous Quota	2 898	351	372	498	81	3 434	159	508	805	1	1 056	293	676	105	-	90	1 406	372	112	0	0	105	193	13 517
b) Hors Quota	1 781	48	135	113	57	1 655	36	142	309	0	480	115	206	11	-	41	627	234	95	-	-	136	127	6 348
2015/16 *																								
1. Production "fraîche" (1 000 t de sucre blanc)																								
a) de betteraves	3 342	455	299	465	72	4 507	32	343	711	-	974	202	686	115	-	116	1 341	505	191	-	-	171	136	14 662
b) DOM (cannes)	-	-	-	-	-	280	-	-	-	1	-	-	-	-	-	-	-	-	-	-	-	-	-	281
c) de mélasses	-	-	-	-	-	-	-	-	-	-	-	-	-	-	-	-	-	-	-	-	-	-	-	-
TOTAL	3 342	455	299	465	72	4 787	32	343	711	1	974	202	686	115	-	116	1 341	505	191	-	-	171	136	14 943
(2015/16/2014/15)	-34%	12%	-59%	-31%	-93%	-6%	-513%	-71%	-54%	0%	-49%	-89%	-23%	8%	-	-12%	-48%	-16%	-8%	-	-	-31%	-136%	-12%
2. Reports de 2014/15																								
	-	-	-	-	-	-	-	-	-	-	-	-	-	-	-	-	-	-	-	-	-	-	-	0
3. Production (1+ 2)																								
	3 342	455	299	465	72	4 787	32	343	711	1	974	202	686	115	-	116	1 341	505	191	-	-	171	136	14 943
4. Répartition de la production (1 000 t)																								
a) Production sous Quota	2 898	351	299	465	72	3 285	32	343	711	1	974	202	676	105	-	90	1 341	372	112	-	-	105	136	12 570
b) Hors Quota	444	104	0	0	0	1 502	0	0	0	0	0	0	10	10	-	26	0	132	79	-	-	66	0	2 373

* Production prévisionnelle (CE du 25 06 15)

Source : UE et FranceAgriMer

Prix moyens du sucre blanc communautaire Octobre 2006 - Juin 2015

Prix de vente moyen		
	Sucre du quota €/t	Sucre industriel €/t
oct-06	631	286
nov-06	631	294
déc-06	631	294
janv-07	628	284
févr-07	627	288
mars-07	626	283
avr-07	626	298
mai-07	624	293
juin-07	620	297
juil-07	619	301
août-07	618	319
sept-07	618	305
oct-07	617	287
nov-07	616	277
déc-07	618	278
janv-08	612	289
févr-08	596	271
mars-08	604	271
avr-08	603	261
mai-08	606	264
juin-08	607	263
juil-08	598	263
août-08	601	263
sept-08	595	267
oct-08	578	270
nov-08	574	276
déc-08	574	285
janv-09	564	292
févr-09	551	311
mars-09	567	294
avr-09	564	295
mai-09	566	306
juin-09	563	312
juil-09	562	305
août-09	561	300
sept-09	555	333
oct-09	499	283
nov-09	493	337
déc-09	495	315
janv-10	479	320
févr-10	474	349
mars-10	477	350
avr-10	477	338
mai-10	479	313
juin-10	476	338
juil-10	478	310
août-10	479	320
sept-10	485	319

Prix de vente moyen		
	Sucre du quota €/t	Sucre industriel €/t
oct-10	485	328
nov-10	486	326
déc-10	486	343
janv-11	498	324
févr-11	505	332
mars-11	517	339
avr-11	529	325
mai-11	536	342
juin-11	538	344
juil-11	548	364
août-11	564	352
sept-11	572	375
oct-11	634	473
nov-11	645	389
déc-11	654	389
janv-12	683	385
févr-12	699	391
mars-12	710	415
avr-12	715	425
mai-12	711	427
juin-12	706	428
juil-12	709	405
août-12	713	372
sept-12	708	400
oct-12	720	394
nov-12	728	394
déc-12	724	376
janv-13	738	375
févr-13	724	362
mars-13	726	359
avr-13	730	374
mai-13	725	364
juin-13	722	362
juil-13	713	364
août-13	709	370
sept-13	689	360
oct-13	657	364
nov-13	647	340
déc-13	624	348
janv-14	627	357
févr-14	603	337
mars-14	604	331
avr-14	573	343
mai-14	574	330
juin-14	562	319
juil-14	536	320
août-14	532	326
sept-14	509	310

Prix de vente moyen		
	Sucre du quota €/t	Sucre industriel €/t
oct-14	455	328
nov-14	449	323
déc-14	435	324
janv-15	422	314
févr-15	414	299
mars-15	419	316
avr-15	417	297
mai-15	419	287
juin-15	414	278
juil-15		
août-15		
sept-15		
oct-15		
nov-15		
déc-15		
janv-16		
févr-16		
mars-16		
avr-16		
mai-16		
juin-16		
juil-16		
août-16		
sept-16		
oct-16		
nov-16		
déc-16		
janv-17		
févr-17		
mars-17		
avr-17		
mai-17		
juin-17		
juil-17		
août-17		
sept-17		
oct-17		
nov-17		
déc-17		
janv-18		
févr-18		
mars-18		
avr-18		
mai-18		
juin-18		
juil-18		
août-18		
sept-18		

Source : Commission européenne

Prix de référence	
	Sucre du quota €/t
1er juillet 2006	631,9
1er octobre 2008	541,5
depuis le 1/10/2009	404,4

Evolution des prix moyens de vente du sucre blanc communautaire d'octobre 2006 à juin 2015 (en €/t)

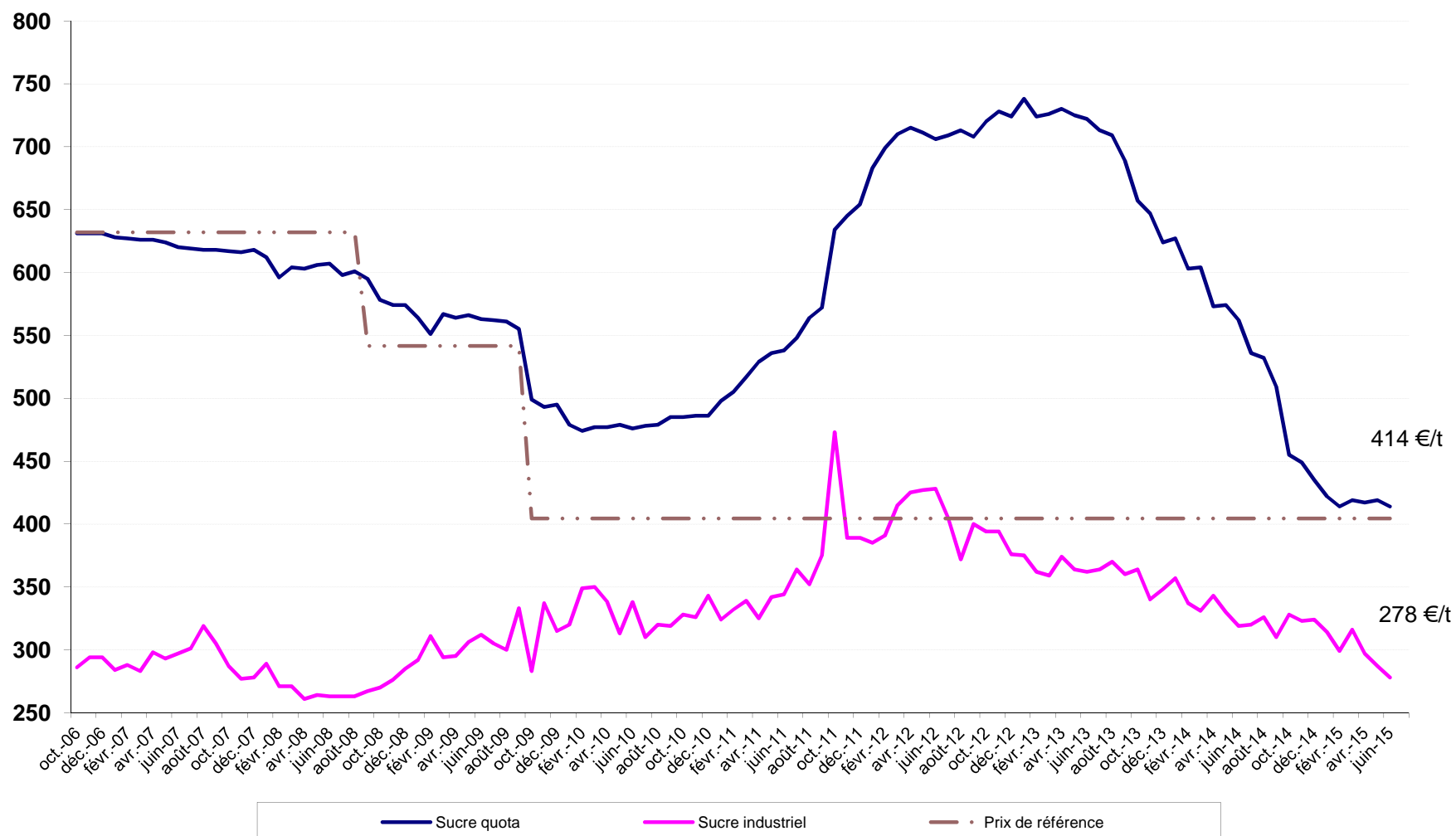

Source : CE

III – La situation française

Bilan français

Note méthodologique

Le bilan français du sucre est, à l'instar du bilan communautaire, un **bilan d'approvisionnement ou bilan de consommation**, conformément à l'article 22 du règlement 952/06. Les remarques méthodologiques apportées en pages 20 et 21 de ce bulletin sont également vrais pour le bilan français. Il recense sur une période donnée (campagne de 12 mois), l'ensemble des emplois d'un produit donné (en l'occurrence le sucre) et les ressources mobilisées pour équilibrer ces emplois.

Il répartit le sucre par campagne de consommation ou d'utilisation et non par campagne de production (notamment du fait de la présence de sucre produit lors de la campagne précédente dans les stocks initiaux).

La plupart des postes du bilan français du sucre du quota comme du sucre hors-quota sont connus sur la base des déclarations des opérateurs (fabricants, utilisateurs de sucre, exportateurs et importateurs) et des services douaniers, à l'exception notable du poste 'Consommation intérieure' qui est estimé par différence avec les autres postes du bilan.

En toute rigueur ce que l'on appelle consommation de sucre lors d'une campagne ne correspond pas à l'utilisation finale de ce sucre pour au moins deux raisons :

les emplois de sucre décrivent les volumes de sucre **achetés** sur le marché intérieur par les industries utilisatrices ou bien exportés sur le reste de l'UE et les pays-tiers. Or il peut y avoir un décalage de plusieurs mois entre l'achat et/ou la livraison de sucre et son utilisation finale, par exemple pour le sucre industriel ; les quantités de sucre vendues et livrées ne correspondent donc pas obligatoirement aux quantités de sucre utilisées ou incorporées lors d'une campagne.

le sucre alimentaire livré sur le marché intérieur n'est pas totalement consommé, au sens alimentaire du terme. Comme tout produit alimentaire, une partie de ce sucre fait l'objet de pertes ou de non consommation.

I. Ressources

L'ensemble des **ressources** regroupe les stocks initiaux en début de campagne, la production disponible de sucre de la campagne, les importations de sucre en l'état et dans les produits transformés :

1. Stock initial : par définition il est nul pour le sucre hors-quota ; pour le sucre du quota il s'agit du sucre de la campagne précédente non vendu au 30 septembre, propriété des fabricants, des raffineurs ou des sucres

détenus à l'intervention publique en France. Le stock initial en début de campagne est égal au stock à la fin de la campagne précédente.

2. Report de sucre : ressource du bilan du sucre du quota, il correspond au sucre hors quota de la campagne précédente non vendu et qui devient le premier sucre du quota de la campagne en cours. Ce poste peut inclure le cas échéant les quantités de sucre du quota ayant fait l'objet d'une décision de **retrait** lors de la campagne précédente.

3. Production fraîche : il s'agit de la production fraîche, qui diffère de la production réglementaire. Cette dernière s'obtient en ajoutant à la production fraîche le report de sucre hors quota de la campagne précédente et en déduisant la quantité de sucre hors quota qui sera reportée sur la campagne suivante. Elle comprend en outre les sirops de sucre destinés à la production d'éthanol (calculé en équivalent sucre). La production fraîche est répartie entre quota et hors quota. La production disponible sous quota correspond au total de la production fraîche sous quota (c'est-à-dire le quota quand celui-ci est intégralement produit moins le report). La production hors quota s'obtient ensuite par différence entre la production fraîche de la campagne et la production fraîche sous quota. La production fraîche de sucre fait l'objet d'estimations jusqu'en décembre à partir des surfaces betteravières et d'une estimation des rendements moyens. En mars de l'année suivante, une fois la campagne de production achevée, les estimations de production sont remplacées par le chiffre issu de la déclaration provisoire des fabricants. Enfin, en décembre, est disponible le chiffre définitif de production, toujours sur la base des déclarations obligatoires des fabricants.

4. Importations de sucre en l'état : estimées en cours de campagne à la fois sur la base des contingents préférentiels, des certificats demandés et sur la base des statistiques douanières mensuelles.

5. Importations de sucre dans les produits transformés : estimées en cours de campagne sur la base des quantités importées lors la campagne précédente. Elles regroupent en leur affectant un coefficient de teneur en sucre (fixé par la Commission) les importations de produits contenant du sucre. Elles sont ensuite définitivement fixées sur la base des données enregistrées par les services douaniers.

II. Emplois :

Les ressources précédentes permettent d'équilibrer les emplois (consommation) suivants : les exportations vers pays tiers (sucre en l'état et dans les produits

transformés), les stocks de fin de campagne, le report de sucre hors quota, et les livraisons sur le marché intérieur

1. Livraisons sur le marché intérieur : elles comprennent le sucre destiné à la consommation humaine, le sucre hors quota destiné aux utilisations non alimentaires et à la production d'alcool

Sucre alimentaire : désigne le sucre du quota livré comme sucre alimentaire. En toute rigueur, il correspond aux ventes de sucre destiné à la consommation alimentaire et diffère de celle-ci par le fait qu'une partie du sucre alimentaire vendu n'est pas consommé (pertes). C'est le seul poste qui ne fait l'objet d'aucune déclaration. Estimé en cours de campagne, en général sur la base de la précédente campagne, il est ensuite obtenu par différence entre l'ensemble des ressources de sucre du quota et les utilisations connues de sucre du quota (les exportations et le stock final). Il prend en compte le sucre de bouche et le sucre incorporé dans les produits transformés, les ventes aux ménages et aux collectivités,

1.1 Industries chimiques et pharmaceutiques : volumes de sucre hors-quota livré comme sucre industriel aux industries chimiques, pharmaceutiques et de la levure. Il s'agit bien des quantités de sucre livrées et non des quantités de sucre utilisées par ces industries. Ce poste est estimé en cours de campagne sur la base des déclarations mensuelles de livraisons de sucre industriel par les fabricants. La période de référence est une campagne de 14 mois, du 1^{er} Octobre de l'année n au 30 novembre de l'année n+1.

1.2 Producteurs d'alcool : volumes de sucre (sirops) livrés en distilleries pour la production d'alcool (dont alcool carburant)

2. Exportations vers pays tiers et livraisons vers l'UE de sucre en l'état : estimées en cours de campagne sur la base des certificats demandés (quota et hors quota), voire du niveau des exportations de la campagne précédente, elles sont ensuite estimées sur la base des données enregistrées par les services douaniers (données mises à jour et définitivement fixées au bout de 12 mois). S'agissant des RUP (régions ultra périphériques de l'Europe), les quantités livrées font l'objet d'une déclaration et portent sur une période de référence allant du 1^{er} Octobre de l'année n au 31 décembre de l'année n+1.

3. Exportations de sucre dans les produits transformés : estimées en cours de campagne sur la base des quantités exportées lors la campagne précédente. Elles regroupent en leur affectant un coefficient de teneur en sucre les exportations de produits contenant du sucre. Elles sont ensuite estimées sur la base des données enregistrées par les services douaniers (données mises à jour et définitivement fixées au bout de 12 mois).

III . Stocks fin de campagne :

. Stock de fin de campagne : défini pour le sucre du quota, il est estimé en cours de campagne, et définitivement fixé lors de la campagne suivante sur la base des déclarations des fabricants

. Report : estimé en cours de campagne, il fait l'objet d'une déclaration de la part des fabricants au plus tard le 15 avril de la campagne. Le report peut donc être connu dans les mois suivants.

Bilans français de sucre

(en 1 000 tonnes, valeur blanc)

	2012/13 (Octobre- Septembre) (1)			2013/14 (Octobre- Septembre) (1) Provisoire			2014/15 (Octobre- Septembre) (1) Prévisionnel		
	Quota	Hors quota	Total	Quota	Hors quota	Total	Quota	Hors quota	Total
I - Ressources									
1 - Stocks au 1^{er} octobre	225	0	225	413	0	413	401	0	401
- libres	225	0	225	413	0	413	401	0	401
- intervention	0		0	0		0	0		0
2 - Report	98		98	19		19	6		6
3- Production	3 319	1 316	4 635	3 417	1 158	4 575	3 428	1 657	5 085
- Métropole (2)	2 907	1 316	4 223	2 984	1 158	4 143	2 996	1 595	4 591
- DOM	412		412	433		433	432	62	494
4 - Importations de sucre en l'état	339	0	339	362	0	362	365	0	365
3.1. Importations ACP et autres	97	0	97	133	0	133	130	0	130
3.2. Importations de l'UE	242		242	230		230	235		235
5 - Importations de sucre sous forme de produits transformés	757		757	735		735	750		750
6 - Remise en vente de sucre hors quota	112		112	0		0	0		0
Total des ressources	4 849	1 316	6 165	4 946	1 158	6 104	4 950	1 657	6 607
II - Emplois									
1 - Livraisons sur le marché intérieur	2 232	843	3 074	2 307	782	3 089	2 260	1 106	3 366
1.1. Sucre alimentaire	2 232		2 232	2 307		2 307	2 260		2 260
1.2. Sucre pour Alcool et Ethanol		583	583		540	540		806	806
1.3. Sucre pour Chimie et Pharmacie		260	260		242	242		300	300
2 - Exportations de sucre en l'état	1 435	343	1 778	1 428	370	1 798	1 680	353	2 033
2.1. Exportations vers l'UE (hors Belgique)	1 431	65	1 496	1 421	49	1 470	1 630	55	1 685
2.2. Exportations vers les pays tiers	4	271	275	7	308	316	50	280	330
- avec restitutions	0		0	0		0	0		0
- sans restitutions	4		4	7		7	50		50
- sucre hors quota		271	271		308	308		280	280
2.3. Livraisons RUP		6	6		13	13		18	18
3 - Exportations de sucre sous forme de produits transformés	770		770	811		811	850		850
4 - Remise en vente de sucre hors quota		112	112		0	0		0	0
Total des utilisations	4 437	1 297	5 734	4 546	1 153	5 699	4 790	1 459	6 249
III - Stocks au 30 septembre									
- libres	413	0	413	401	0	401	160	0	160
- intervention	0	0	0	0	0	0	0	0	0
- report / retrait	0	19	19	0	6	6	0	197	197
Total des stocks au 30 septembre	413	19	432	401	6	407	160	197	357

(1) - Les différences qui peuvent être constatées entre les différents totaux sont liés à des écarts d'arrondis.

(2) - Détail de la production réglementaire 2013/14 (hors report de 2012/13) : production physique sucre de betteraves - TAF pour les DOM - TAF pour l'UE + TAF de l'UE (4 525 - 177 - 205 + 0 = 4 143)

- Détail de la production réglementaire 2014/15 (hors report de 2013/14) : production physique sucre de betteraves - TAF pour les DOM - TAF pour l'UE + TAF de l'UE (5 114 - 240 - 283 + 0 = 4 591)

Sources : COMEXT, FranceAgriMer

**Diagramme de gestion
de la campagne sucrière française 2014/15
1^{er} octobre 2014 - 30 septembre 2015**

		Sucres du Quota		Sucres Hors Quota		
Production "fraîche"				Stocks au 01.10.14 :		
métropole	4 591 153	- Stocks libres	401 013	Stocks au 01.10.14	0	
DOM	493 920	- Stocks d'intervention	0		0	
	5 085 073	- Report de 2013/14	5 712	Production "fraîche"	1 656 754	
		- Hors quota remis en vente	0	dont report	0	
		Production "fraîche"	3 428 319	Remis en vente sur marché alimentaire	0	
		Importations ACP et autres	130 000	Importations PT	0	
		Importations de l'UE	235 000	Total disponible	1 656 754	
		Balance des produits sucrés	-100 000	Utilisation industrielle		
				France	UE	RUP
		Ventes pour la consommation intérieure	Sorties vers UE hors utilisation industrielle	Sorties Pays tiers		
octobre	227 640	156 027	25 950	66 789	3 102	2 118
novembre	93 971	171 024	55 705	57 337	2 819	2 050
décembre	144 559	189 728	38 214	70 701	3 164	692
janvier	159 604	135 520	19 589	95 579	3 866	1 516
février	145 138	132 999	25 533	95 125	4 126	968
mars	130 941	163 308	38 641	112 945	4 444	396
avril	196 523	162 025	31 643	96 627	6 019	1 494
mai	137 584	141 397	26 813	109 769	4 495	1 224
juin	180 269	169 989	41 799	114 331	4 836	1 292
Total	1 416 229	1 422 017	16 751 287 136	819 203	36 871	11 750
<i>Dont sucre 2013/14 (à déduire)</i>				49 790	3 608	4860
à réaliser	843 771	207 983	33 249 6 173	337 031	21 737	11 110
	Livraisons sur le marché intérieur	Exports Quota (UE)	Exports PT Exports PT HQ			
Total Prévisionnel Campagne 2014/15	2 260 000	1 630 000	50 000 280 000	1 106 444	55 000	18 000

STOCKS DE FIN DE CAMPAGNE au 30 septembre 2015	
Stocks libres (Quota)	160 044
Hors Quota	197 310
Report Retiré	197 310
	0

**Bilans français mensuels -
estimation des ventes pour la consommation intérieure
Campagne 2014/15**

(en t de sucre blanc)

	TOTAL 01.10.13 30.09.14	octobre 2014	novembre 2014	décembre 2014	janvier 2015	février 2015	mars 2015	avril 2015	mai 2015	juin 2015	TOTAL 01.10.14 30.06.15
I - APPORTS SUR LE MARCHÉ											
a) Mises sur le marché par les fabricants (y compris sucre industriel et intervention)	3 908 887	462 192	359 272	407 449	405 299	386 494	432 573	453 107	410 214	497 010	3 813 610
b) Importations de l'UE :											
- en l'état	229 963	18 952	25 912	17 016	16 634	16 631	22 648	18 725	15 517	21 661	173 696
- produits transformés	674 888	62 179	50 750	55 356	51 578	56 273	60 371	60 258	54 376	60 971	512 112
c) Importations des pays tiers :											
- en l'état	132 559	4 719	1 922	25 072	2 221	4 255	2 116	27 974	2 125	3 559	73 963
- produits transformés	62 697	5 926	5 070	5 199	5 346	5 346	5 969	4 814	5 088	5 672	48 430
TOTAL	4 809 512	553 968	442 926	510 092	481 078	468 999	523 677	564 878	487 320	588 873	4 621 811
II - EXPORTATIONS											
a) Sur l'UE :											
- en l'état	1 466 155	161 247	175 893	193 584	140 902	138 093	168 148	169 538	147 116	176 117	1 470 638
- dont sucre industriel	49 828	3 102	2 819	3 164	3 866	4 126	4 444	6 019	4 495	4 836	36 871
- dont RUP	11 874	2 118	2 050	692	1 516	968	396	1 494	1 224	1 292	11 750
- produits transformés	618 105	55 027	46 451	47 311	50 030	49 574	56 453	53 615	50 609	58 692	467 762
b) Sur pays tiers :											
- en l'état (y compris Hors quota)	351 410	25 950	55 705	38 214	19 589	25 533	38 641	31 643	26 813	41 799	303 887
- produits transformés	192 263	17 315	13 569	15 723	15 374	15 536	16 549	16 932	15 429	17 665	144 092
TOTAL	2 627 933	259 539	291 618	294 832	225 895	228 736	279 791	271 728	239 967	294 273	2 386 379
III - LIVRAISONS MARCHÉ INTERIEUR (I - II)	3 132 309	294 429	151 308	215 260	255 183	240 263	243 886	293 150	247 353	294 600	2 235 432
- Métropole (1)	2 257 269	223 875	88 396	138 722	157 368	142 699	129 315	194 300	135 668	177 702	1 388 045
- DOM	33 817	3 765	5 575	5 837	2 236	2 439	1 626	2 223	1 916	2 567	28 184
- Sucre industriel	841 223	66 789	57 337	70 701	95 579	95 125	112 945	96 627	109 769	114 331	819 203

(1) Les chiffres indiqués ne comprennent pas le sucre industriel

Sources : Douanes et FranceAgriMer

Évolution des ventes pour la consommation intérieure (1)
jusqu'au mois de juin 2015

(en t de sucre blanc)

MOIS	CAMPAGNE 2006/07		CAMPAGNE 2007/08		CAMPAGNE 2008/09		CAMPAGNE 2009/10		CAMPAGNE 2010/11		CAMPAGNE 2011/12		CAMPAGNE 2012/13		CAMPAGNE 2013/14		CAMPAGNE 2014/15		
	Ventes du mois	Ventes cumulées	Ventes du mois	Ventes cumulées	Ventes du mois	Ventes cumulées	Ventes du mois	Ventes cumulées	Ventes du mois	Ventes cumulées	Ventes du mois	Ventes cumulées	Ventes du mois	Ventes cumulées	Ventes du mois	Ventes cumulées	Ventes du mois	Ventes cumulées	
octobre	242 586	242 586	277 897	277 897	182 392	182 392	223 106	223 106	217 394	217 394	202 193	202 193	225 127	225 127	267 804	267 804	(2)	294 429	294 429
novembre	215 631	458 217	258 671	536 568	261 289	443 681	186 185	409 291	215 191	432 585	215 163	417 356	236 209	461 336	279 001	546 805	(2)	151 308	445 737
décembre	212 653	670 870	210 815	747 383	36 586	480 267	231 834	641 125	195 588	628 173	205 061	622 417	156 090	617 426	160 579	707 384	(2)	215 260	660 997
janvier	247 642	918 512	250 328	997 711	215 554	695 821	300 183	941 308	235 124	863 297	236 351	858 768	248 323	865 749	269 639	977 023	(2)	255 183	916 180
février	226 698	1 145 210	235 089	1 232 800	207 162	902 983	257 338	1 198 646	253 530	1 116 827	328 889	1 187 657	265 451	1 131 200	172 214	1 149 237	(2)	240 263	1 156 443
mars	210 777	1 355 987	276 233	1 509 033	218 917	1 121 900	231 316	1 429 962	252 391	1 369 218	279 698	1 467 355	300 215	1 431 415	314 390	1 463 627	(2)	243 886	1 400 329
avril	231 163	1 587 150	273 326	1 782 359	305 763	1 427 663	294 763	1 724 725	226 480	1 595 698	253 699	1 721 054	343 033	1 774 448	286 854	1 750 481	(2)	293 150	1 693 479
mai	245 963	1 833 113	257 503	2 039 862	284 222	1 711 885	192 396	1 917 121	243 847	1 839 545	227 184	1 948 238	253 635	2 028 083	291 081	2 041 562	(2)	247 353	1 940 832
juin	286 180	2 119 293	271 703	2 311 565	306 128	2 018 013	290 375	2 207 496	263 105	2 102 650	288 466	2 236 704	234 902	2 262 985	312 022	2 353 584	(2)	294 600	2 235 432
juillet	186 153	2 305 446	231 072	2 542 637	-223 620	1 794 393	230 596	2 438 092	201 465	2 304 115	206 890	2 443 594	253 022	2 516 007	(2)	202 823	2 556 407		
août	218 919	2 524 365	250 973	2 793 610	254 351	2 048 744	229 784	2 667 876	187 341	2 491 456	215 841	2 659 435	220 465	2 736 472	(2)	278 549	2 834 956		
septembre	238 000	2 762 365	358 913	3 152 523	212 431	2 261 175	263 839	2 931 715	238 051	2 729 507	257 933	2 917 368	273 690	3 010 162	(2)	297 353	3 132 309		

(1) Les chiffres indiqués incluent le sucre industriel

(2) Chiffres encore provisoires.

Source : FranceAgriMer

**Évolution des ventes pour la consommation intérieure (1)
en cumul mobile sur douze mois jusqu'au mois de juin 2015**

(en t de sucre blanc)

MOIS	Année 2006	Année 2007	Année 2008	Année 2009	Année 2010	Année 2011	Année 2012	Année 2013	Année 2014	Année 2015
janvier	2 175 345	2 357 610	2 841 564	2 850 633	2 506 662	2 853 704	2 724 978	2 924 349	3 121 436	(2) 3 071 466
février	2 184 124	2 500 304	2 849 955	2 822 706	2 556 838	2 849 896	2 800 337	2 860 911	3 028 199	(2) 3 139 515
mars	2 176 021	2 458 627	2 915 411	2 765 390	2 569 237	2 870 971	2 827 644	2 881 428	3 042 374	(2) 3 069 011
avril	2 147 164	2 547 171	2 957 574	2 797 827	2 558 237	2 802 688	2 854 863	2 970 762	2 986 195	(2) 3 075 307
mai	2 185 145	2 769 155	2 969 114	2 824 546	2 466 411	2 854 139	2 838 200	2 997 213	3 023 641	(2) 3 031 579
juin	2 157 914	2 686 115	2 954 637	2 858 971	2 450 658	2 826 869	2 863 561	2 943 649	3 100 761	(2) 3 014 157
juillet	2 168 632	2 683 874	2 999 556	2 404 279	2 904 874	2 797 738	2 868 986	2 989 781	(2) 3 050 562	
août	2 121 839	2 738 627	3 031 610	2 407 657	2 880 307	2 755 295	2 897 486	2 994 405	(2) 3 108 646	
septembre	2 129 290	2 762 365	3 152 523	2 261 175	2 931 715	2 729 507	2 917 368	3 010 162	(2) 3 132 309	
octobre	2 164 865	2 797 676	3 057 018	2 301 889	2 926 003	2 714 306	2 940 302	3 052 839	(2) 3 158 934	
novembre	2 209 668	2 840 716	3 059 636	2 226 785	2 955 009	2 714 278	2 961 348	3 095 631	(2) 3 031 241	
décembre	2 243 958	2 838 878	2 885 407	2 422 033	2 918 763	2 723 751	2 912 377	3 100 120	(2) 3 085 922	

(1) Les chiffres indiqués incluent les tonnages utilisés en tant que sucre industriel.

(2) Chiffres encore provisoires.

Source : FranceAgriMer

État des stocks de sucre détenus en France par les fabricants - 2014/2015 (tonnes de sucre blanc)
(au dernier jour de chaque mois)

	septembre 2014	octobre 2014	novembre 2014	décembre 2014	janvier 2015	février 2015	mars 2015	avril 2015	mai 2015	juin 2015
I - Sucres libres (Quota et importés)										
- Métropole	1 078 587	2 119 858	2 754 200	2 502 414	2 245 086	2 098 822	1 829 904	1 533 490	1 265 776	954 152
- Réunion	101 188	120 410	145 460	226 108	220 298	104 245	77 992	50 524	35 655	34 304
- Antilles	11 597	10 570	8 828	7 600	6 240	5 234	11 464	15 002	27 803	22 766
Total	1 191 372	2 250 838	2 908 488	2 736 122	2 471 624	2 208 301	1 919 360	1 599 016	1 329 234	1 011 222
Dont production de la campagne suivante	790 623									
II - Intervention										
- Entrées										
- Sorties										
Total										
III Autres sucres										
-Sucres reportés	5 712	0	0	0	0	0	0	0	0	0
-Sucres hors quota	65 676	-24 114	342 044	1 322 389	1 423 850	1 269 835	1 117 768	1 001 193	871 889	710 841
-Sucres retirés	0	0	0	0	0	0	0	0	0	0
-Sucres sous régime de perfectionnement actif	35 865	35 883	35 836	35 815	35 791	35 747	35 720	35 717	35 717	35 728
III - Stock total	1 298 625	2 262 607	3 286 368	4 094 326	3 931 265	3 513 883	3 072 848	2 635 926	2 236 840	1 757 791

Source : FranceAgriMer

IV– La situation des DOM

Bilans DOM simplifiés (juillet - juin)

(en t de sucre blanc)

	2012/13 (Juillet - Juin)			2013/14 (Juillet - Juin) Provisoire			2014/15 (Juillet - Juin) Prévisionnel		
	Antilles	Réunion	Total	Antilles	Réunion	Total	Antilles	Réunion	Total
I - Ressources									
1 - Stocks au 1er juillet	17 947	9 705	27 652	17 742	9 601	27 343	40 600	4 023	44 623
2 - Production	107 608	304 489	412 097	128 336	304 496	432 832	156 185	337 735	493 920
<i>dont TAF métropole (à déduire)</i>	61 000	98 392	159 392	68 000	108 915	176 915	97 634	142 754	240 388
3 - Importations de sucre en l'état	11 767	361	12 128	11 812	331	12 143	11 333	407	11 740
3.1. Importations des pays tiers	38	0	38	35	0	35	113	1	114
3.2. Importations de l'UE	11 729	361	12 090	11 777	331	12 108	11 220	406	11 626
Total des ressources (Hors TAF)	76 322	216 163	292 485	89 890	205 513	295 403	110 484	199 411	309 895
II - Utilisations									
1 - Consommation intérieure	12 045	27 993	40 038	13 238	28 167	41 405	13 335	28 167	41 502
2 - Exportations de sucre en l'état	46 535	178 569	225 104	36 052	173 323	209 375	46 665	133 288	179 953
2.1. Exportations vers l'UE	46 517	178 561	225 078	36 048	173 323	209 371	46 664	133 288	179 952
2.2. Exportations vers les pays tiers	18	8	26	4	0	4	1	0	1
Total des utilisations	58 580	206 562	265 142	49 290	201 490	250 780	60 000	161 455	221 455
III - Stocks au 30 juin									
- libres	17 742	9 601	27 343	40 600	4 023	44 623	50 484	37 956	88 440
Total des stocks au 30 juin	17 742	9 601	27 343	40 600	4 023	44 623	50 484	37 956	88 440

Sources : FranceAgriMer

Méthodologie :

Il s'agit, ici, d'un bilan simplifié de sucre en l'état, en valeur blanc (nc 1701), hors produits transformés. Contrairement à un bilan d'approvisionnement traditionnel, la consommation est issue de la déclaration des fabricants de sucre des DOM et c'est le stock, en fin de campagne, qui devient le poste d'ajustement. En dehors de la production de sucre (déclarée), les autres postes d'approvisionnements et emplois sont issus du commerce extérieur français.

Production des DOM

	2012/13			2013/14			2014/15		
	Reunion	Antilles	Total DOM	Reunion	Antilles	Total DOM	Reunion	Antilles	Total DOM
juillet	16 451		16 451	17 934		17 934	18 529		18 529
août	43 220		43 220	43 009		43 009	38 837		38 837
septembre	41 565		41 565	45 073		45 073	45 098		45 098
octobre	48 060		48 060	49 567		49 567	47 100		47 100
novembre	44 120		44 120	33 899		33 899	35 666		35 666
décembre	12 681		12 681	6 099		6 099	150 867		150 867
janvier		495	495			0		22 000	22 000
février		12 124	12 124		710	710		23	23
mars	72 992	16 662	89 654	108 915	52 105	161 020		10 375	10 375
avril	25 400	74 272	99 672		50 027	50 027		15 717	15 717
mai		3 941	3 941		12 668	12 668		13 793	13 793
juin		114	114		11 746	11 746		49 215	49 215
juillet					1 079	1 079			0
Total	304 489	107 608	412 097	304 496	128 335	432 831	336 097	111 123	447 220
<i>Dont TAF</i>	<i>98 392</i>	<i>61 000</i>	<i>159 392</i>	<i>108 915</i>	<i>68 000</i>	<i>176 915</i>	<i>142 754</i>	<i>58 172</i>	<i>200 926</i>

Source : FranceAgriMer

Exportations de sucre des DOM par destination ... (1)

(en t de sucre blanc)

... depuis les Antilles

	ALL	BEL	BUL	ESP	GRE	IRL	ITA	PB	POL	POR	ROU	R. TCH	RU	METROP	DOM (2)	TOTAL UE	PT	TOTAL
Campagne 2007/08 (Oct 07 à Sept 08)	-	851	-	-	-	-	1 463	-	11 080	7 889	-	-	-	34 369	-	55 948	-	55 948
Campagne 2008/09 (Oct 08 à Sept 09)	-	257	-	-	-	-	1 394	-	-	-	-	-	24 790	21 666	-	48 462	-	48 462
Campagne 2009/10 (Oct 09 à Sept 10)	-	39	-	199	-	-	1 646	-	-	19 207	-	-	235	29 504	-	51 174	6	51 180
Campagne 2010/11 (Oct 10 à Sept 11)	1 073	840	20	425	-	-	1 869	-	-	-	-	-	1 501	38 830	-	44 558	15	44 573
Campagne 2011/12 (Oct 11 à Sept 12)	585	550	291	94	-	-	2 877	2 227	-	-	-	237	670	39 347	-	46 878	16	46 894
Campagne 2012/13 (Oct 12 à Sept 13)	197	715	279	80	-	-	2 426	-	-	-	-	78	293	31 401	-	35 469	13	35 482
Campagne 2013/14 (Oct 13 à Sept 14)																		
- octobre 2013	-	201	-	-	-	-	80	-	-	-	-	-	140	472	-	893	-	893
- novembre "	-	160	100	-	-	-	20	-	-	-	-	-	-	217	-	497	1	498
- décembre "	-	158	61	-	-	-	-	-	-	-	-	-	-	41	-	260	-	260
- janvier 2014	-	20	-	-	-	-	-	-	-	-	-	-	81	81	-	182	-	182
- février "	-	99	20	-	-	-	-	-	-	-	-	-	-	39	-	158	1	159
- mars "	-	529	24	-	-	-	-	-	-	-	-	-	195	120	-	868	-	868
- avril "	-	126	-	-	-	-	120	-	-	-	-	-	200	12 840	-	13 286	-	13 286
- mai "	-	180	40	-	-	-	240	-	-	-	-	-	-	126	-	586	-	586
- juin "	-	202	40	-	-	-	-	-	-	-	-	-	-	16 557	-	16 799	-	16 799
- juillet "	-	80	40	-	-	-	362	-	-	-	-	-	-	9 502	-	9 984	-	9 984
- août "	-	140	-	-	-	-	-	-	-	-	-	-	-	293	-	433	-	433
- septembre "	-	160	-	-	-	-	20	-	-	-	-	-	-	298	-	478	1	479
Total	-	2 055	325	-	-	-	842	-	-	-	-	-	616	40 586	-	44 424	3	44 427
Campagne 2014/15 (Oct 14 à Sept 15)																		
- octobre 2014	-	-	40	-	-	-	-	-	-	-	-	-	-	247	-	287	-	287
- novembre "	-	176	-	-	-	-	120	-	-	-	-	-	-	39	-	335	-	335
- décembre "	-	-	40	20	-	-	280	-	-	-	-	-	-	234	-	574	-	574
- janvier 2015	-	168	-	-	-	-	-	-	-	-	-	-	156	259	-	583	-	583
- février "	-	216	-	60	40	-	-	-	-	-	-	-	-	60	-	376	-	376
- mars "	-	520	-	-	40	-	60	-	-	-	-	-	-	439	-	1 059	-	1 059
- avril "	-	40	40	40	80	-	11 000	-	-	-	-	-	-	273	-	11 473	-	11 473
- mai "	-	200	0	-	-	-	-	-	-	-	-	-	-	-	-	200	-	200
- juin "	-	140	40	-	-	-	13 392	-	-	6 503	-	-	-	807	-	20 882	-	20 882
Total	-	1 460	160	120	160	-	24 852	-	-	6 503	-	-	156	2 358	-	35 769	-	35 769

... depuis la Réunion

Campagne 2007/08 (Oct 07 à Sept 08)	33 455	-	-	3 904	678	496	8 006	-	13 694	-	-	-	4 914	118 042	-	190 989	6	190 995
Campagne 2008/09 (Oct 08 à Sept 09)	3 707	472	23	3 528	582	1 036	8 259	-	44	94	11 554	-	4 910	118 301	-	152 510	6	152 516
Campagne 2009/10 (Oct 09 à Sept 10)	5 809	408	92	56 086	706	1 283	8 666	-	44	12 675	26 423	-	16 876	60 731	-	189 790	16	189 806
Campagne 2010/11 (Oct 10 à Sept 11)	5 505	686	137	53 260	1 113	1 458	9 695	-	44	112	22 328	-	38 662	42 371	648	176 019	-	176 019
Campagne 2011/12 (Oct 11 à Sept 12)	5 993	386	364	50 566	1 389	1 296	8 159	-	89	67	21 937	23	38 862	47 980	14	177 125	-	177 125
Campagne 2012/13 (Oct 12 à Sept 13)	14 658	-	137	53 458	1 470	928	8 148	540	89	-	9 750	204	37 357	54 808	14	181 561	8	181 569
Campagne 2013/14 (Oct 13 à Sept 14)																		
- octobre 2013	293	-	22	432	90	236	677	-	-	-	9 750	-	391	8 736	-	20 627	-	20 627
- novembre "	357	-	22	411	96	107	446	-	-	-	-	-	300	8 716	2	10 457	-	10 457
- décembre "	421	-	45	456	45	-	567	450	22	-	45	239	4 294	-	6 584	-	6 584	
- janvier 2014	306	-	22	454	203	215	631	215	-	-	-	-	15 642	1 294	-	18 982	-	18 982
- février "	729	-	-	135	68	107	491	365	-	-	-	-	343	2 080	2	4 320	-	4 320
- mars "	1 001	-	22	21 850	90	107	969	536	22	-	45	489	3 164	2	28 297	-	28 297	
- avril "	589	-	-	13 451	139	110	1 363	550	-	11 000	46	418	3 860	-	31 526	-	31 526	
- mai "	631	-	22	686	163	107	872	-	-	-	-	398	12 592	5	15 476	-	15 476	
- juin "	530	-	-	728	118	88	477	506	25	-	-	440	1 548	-	4 460	-	4 460	
- juillet "	141	-	-	157	137	107	483	43	-	-	-	45	245	-	2 186	-	2 186	
- août "	922	-	23	257	324	110	1 195	-	-	-	-	-	3 048	2	5 881	-	5 881	
- septembre "	1 108	-	-	802	45	107	936	-	-	-	-	45	193	-	8 368	-	11 604	
Total	7 028	-	178	39 819	1 518	1 401	9 107	2 665	69	-	20 750	226	19 098	58 528	13	160 400	-	160 400
Campagne 2014/15 (Oct 14 à Sept 15)																		
- octobre 2014	787	-	22	11 949	45	86	972	-	-	-	-	-	-	12 376	2	26 239	-	26 239
- novembre "	355	-	-	-	68	150	824	-	-	-	-	-	22	4 334	2	5 755	-	5 755
- décembre "	543	-	-	1 310	160	107	1 306	-	-	10 920	17 063	-	193	4 062	-	35 664	-	35 664
- janvier 2015	384	-	22	244	-	107	575	-	-	-	-	-	67	1 913	-	3 312	-	3 312
- février "	352	-	22	1 002	94	-	376	-	22	-	-	-	45	1 162	3	3 185	-	3 185
- mars "	357	-	-	169	114	150	425	-	-	11 213	-	-	10 774	2 276	-	25 478	-	25 478
- avril "	341	-	23	22 330	302	242	897	-	-	-	-	-	-	3 402	2	27 539	-	27 539
- mai "	140	-	45	409	161	-	719	-	-	-	-	-	11 456	-	13 878	-	13 878	
- juin "	94	-	-	-	23	110	201	-	-	-	-	46	-	258	2	734	-	734
Total	3 353	-	134	37 413	967	952	6 295	-	22	10 920	28 276	180	22 530	30 731	11	141 784	-	141 784

(1) Seuls sont indiqués les Etats vers lesquels du sucre a été exporté depuis 2006/07.

(2) Y compris les échanges entre la Guadeloupe et la Martinique et vers la Guyane.

Sources : Douanes

Importations de sucre des DOM par origine ... (1)

(en t de sucre blanc)

... aux Antilles

	ALL	BEL	ESP	ITA	PB	RU	METROP	DOM (2)	Autres UE	TOTAL UE	PT	TOTAL
Campagne 2007/08 (Oct 07 à Sept 08)	-	-	-	-	15	-	12 787	390	-	13 192	62	13 254
Campagne 2008/09 (Oct 08 à Sept 09)	-	135	17	-	-	-	12 763	39	2	12 956	24	12 980
Campagne 2009/10 (Oct 09 à Sept 10)	16	44	14	-	25	-	12 789	60	116	13 064	42	13 106
Campagne 2010/11 (Oct 10 à Sept 11)	13	-	31	-	359	-	12 153	-	48	12 604	72	12 676
Campagne 2011/12 (Oct 11 à Sept 12)	16	-	65	-	243	-	11 041	354	15	11 734	39	11 773
Campagne 2012/13 (Oct 12 à Sept 13)	11	25	58	1	115	23	11 431	-	-	11 664	41	11 705
Campagne 2013/14 (Oct 13 à Sept 14)												
- octobre 2013	-	-	1	-	-	-	1 206	-	-	1 207	2	1 209
- novembre *	-	-	1	-	-	-	842	103	-	946	6	952
- décembre *	-	-	4	-	-	-	1 517	-	-	1 521	2	1 523
- janvier 2014	3	-	2	-	-	-	1 020	-	-	1 025	2	1 027
- février *	-	-	-	-	-	-	658	-	-	658	2	660
- mars *	6	-	-	-	1	-	885	-	-	892	1	893
- avril *	22	-	-	-	2	-	972	-	-	996	4	1 000
- mai *	4	-	-	-	1	-	1 069	-	-	1 074	3	1 077
- juin *	-	-	-	-	22	-	745	-	-	767	1	768
- juillet *	-	-	-	-	1	-	843	-	-	844	3	847
- août *	-	-	-	-	2	-	993	-	-	995	2	997
- septembre *	-	-	-	-	23	-	817	-	-	840	55	895
Total	35	-	8	-	52	-	11 567	103	-	11 765	83	11 848
Campagne 2014/15 (Oct 14 à Sept 15)												
- octobre 2014	-	-	-	-	2	22	967	-	-	991	2	993
- novembre *	3	-	-	-	-	-	686	8	-	697	2	699
- décembre *	4	-	-	-	1	-	878	-	-	883	1	884
- janvier 2015	-	20	-	-	1	-	1 118	17	-	1 156	32	1 188
- février *	-	-	-	-	1	-	1 066	-	-	1 067	8	1 075
- mars *	-	-	-	-	2	20	836	-	-	858	2	860
- avril *	4	-	-	-	1	-	1 261	-	-	1 266	2	1 268
- mai *	-	-	-	-	2	-	761	-	-	763	3	766
- juin *	3	-	-	-	-	20	822	15	-	860	1	861
Total	14	20	-	-	10	62	8 395	40	-	8 541	53	8 594

... à la Réunion

	ALL	BEL	ESP	ITA	PB	RU	METROP	DOM (2)	Autres UE	TOTAL UE	PT	TOTAL
Campagne 2007/08 (Oct 07 à Sept 08)	-	64	7	1	1	-	786	-	-	859	2	861
Campagne 2008/09 (Oct 08 à Sept 09)	-	-	9	1	-	100	695	-	-	805	-	805
Campagne 2009/10 (Oct 09 à Sept 10)	-	-	10	-	-	-	1 566	-	-	1 576	3	1 579
Campagne 2010/11 (Oct 10 à Sept 11)	-	1	10	-	-	-	1 735	-	-	1 746	1	1 747
Campagne 2011/12 (Oct 11 à Sept 12)	-	-	-	-	-	-	1 272	-	-	1 272	1	1 273
Campagne 2012/13 (Oct 12 à Sept 13)	-	-	-	-	-	-	275	-	-	275	-	275
Campagne 2013/14 (Oct 13 à Sept 14)												
- octobre 2013	-	-	-	-	-	-	15	-	-	15	-	15
- novembre *	-	-	-	-	-	-	16	-	-	16	-	16
- décembre *	-	-	-	-	-	-	34	-	-	34	-	34
- janvier 2014	-	-	-	-	-	-	19	-	-	19	-	19
- février *	-	-	-	-	-	-	33	-	-	33	-	33
- mars *	-	-	-	-	-	-	29	-	-	29	-	29
- avril *	-	-	-	-	-	-	36	-	-	36	-	36
- mai *	-	-	-	-	-	-	33	-	-	33	-	33
- juin *	-	-	-	-	-	-	46	-	-	46	-	46
- juillet *	-	-	-	-	-	-	10	-	-	10	-	10
- août *	-	-	-	-	-	-	34	-	-	34	-	34
- septembre *	-	-	-	-	-	-	52	-	-	52	-	52
Total	-	-	-	-	-	-	357	-	-	357	-	357
Campagne 2014/15 (Oct 14 à Sept 15)												
- octobre 2014	-	-	-	-	-	-	39	-	-	39	-	39
- novembre *	-	-	-	-	-	-	34	-	-	34	-	34
- décembre *	-	-	-	-	-	-	23	-	-	23	-	23
- janvier 2015	-	-	-	-	-	-	28	-	-	28	1	29
- février *	-	-	-	-	-	-	49	-	-	49	-	49
- mars *	-	-	-	-	-	-	23	-	-	23	-	23
- avril *	-	-	-	-	-	-	52	-	-	52	-	52
- mai *	-	-	-	-	-	-	27	-	-	27	-	27
- juin *	-	-	-	-	-	-	35	-	-	35	-	35
Total	-	-	-	-	-	-	310	-	-	310	1	311

(1) Seuls sont indiqués les Etats depuis lesquels du sucre a été importé depuis 2006/07.

(2) Y compris les échanges entre la Guadeloupe, la Martinique et la Guyane.

Sources : Douanes

Exportations mensuelles (métropole comprise) de sucre des DOM par nature

Campagnes	17011110		17011190		17011290		17019100		17019910		17019990		17011390		17011490		17011410		Total		
	Reunion	Antilles	Reunion	Antilles	Reunion	Antilles	Reunion	Antilles	Reunion	Antilles	Reunion	Antilles	Reunion	Antilles	Reunion	Antilles	Reunion	Antilles	Reunion	Antilles	
2006/07																					
Total	101 920	83 531	97 872	6 787	0	122	0	122	0	125	1	0							199 792	90 566	
2007/08																					
Total	80 956	43 198	114 929	13 511	0	0	0	286	2	383	0	0							195 887	57 379	
2008/09																					
Total	79 630	45 181	72 874	3 486	0	12	0	23	0	2	2	38							152 506	48 742	
2009/10																					
Total	115 007	42 523	74 686	8 665	0	0	0	10	110	5	2	0							189 806	51 203	
2010/11																					
Total	101 059	35 549	73 698	9 021	0	0	0	0	1 254	2	4	2							176 015	44 573	
2011/12																					
Total	21 743	39	30 635	1 925	0	760	0	0	1 012	2	0	1	0	0	45 663	14 185	77 220	29 437	176 272	46 350	
2012/13																					
Total					0	23	0	0	8	2 355	0	1 837	0	0	75 214	8 578	105 131	22 472	180 353	35 265	
2013/14																					
oct-13					0	0	0	0	0	701	0	40	0	0	10 876	153	9 750	0	20 626	894	
nov-13					0	0	0	0	0	281	0	81	0	0	10 456	137	0	0	10 456	499	
déc-13					0	0	0	0	0	80	0	101	0	0	6 585	79	0	0	6 585	260	
janv-14					0	0	0	0	0	60	0	121	0	0	3 967	0	15 015	0	18 982	181	
févr-14					0	0	0	0	0	0	0	20	0	0	4 318	138	0	0	4 318	158	
mars-14					0	0	0	0	0	40	0	93	0	0	6 594	735	21 704	0	28 298	868	
avr-14					0	0	0	0	0	144	0	4	0	0	7 873	490	22 864	12 320	30 737	12 958	
mai-14					0	0	0	0	0	480	0	20	0	0	5 136	88	10 335	0	15 471	588	
juin-14					0	0	0	0	0	499	0	100	0	0	4 348	98	0	15 699	4 348	16 396	
juil-14					0	0	0	0	0	275	0	462	0	0	2 186	98	0	9 150	2 186	9 985	
août-14					0	0	0	0	0	261	0	72	0	0	5 732	98	0	0	5 732	431	
sept-14					0	0	0	0	0	160	0	220	0	1	11 604	98	0	0	11 604	479	
Total					0	0	0	0	0	2 981	0	1 334	0	1	79 675	2 212	79 668	37 169	159 343	43 697	
2014/15																					
oct-14					0	0	0	0	0	0	0	60	0	0	15 296	228	10 941	0	26 237	288	
nov-14					0	0	0	0	0	96	0	200	0	0	5 753	39	0	0	5 753	335	
déc-14					0	0	0	0	0	0	0	340	0	0	7 682	234	27 983	0	35 665	574	
janv-15					0	0	0	0	0	0	0	524	0	0	3 313	60	0	0	3 313	584	
févr-15					0	0	0	0	0	48	0	308	0	0	3 183	20	0	0	3 183	376	
mars-15					0	0	0	0	0	440	0	580	0	0	3 491	39	21 986	0	25 477	1 059	
avr-15					0	0	0	0	0	245	0	228	0	0	5 886	2	20 963	10 725	26 849	11 200	
mai-15					0	0	0	0	0	0	0	300	0	0	2 422	0	11 456	0	13 878	300	
juin-15					0	0	0	0	0	755	0	220	0	0	713	12	0	19 398	713	20 385	
Total					0	0	0	0	0	1 584	0	2 760	0	0	47 739	634	93 329	30 123	141 068	35 101	

17011110 : Sucres de canne, bruts, sans addition d'aromatizants ou de colorants, destinés à être raffinés

17011190 : Sucres de canne, bruts, sans addition d'aromatizants ou de colorants (à l'excl. des sucres destinés à être raffinés)

17019100 : Sucres de canne ou de betterave, à l'état solide, additionnés d'aromatizants ou de colorants

17019910 : Sucres blancs, sans addition d'aromatizants ou de colorants, contenant, à l'état sec, en poids déterminé selon la méthode polarimétrique, 99,5% ou plus de saccharose

17019990 : Sucres de canne ou de betterave et saccharose chimiquement pur, à l'état solide (hors sucres bruts, sucres de canne ou de betterave additionnés d'aromatizants ou de colorants ainsi que des sucres blancs)

Les nouveaux codes 17011390 et 17011490 se substituent au 17011190 à partir du 1er janvier 2012. Cela reste du sucre de canne non destiné à être raffiné.

Les nouveaux codes 17011310 et 17011410 se substituent au 17011110 à partir du 1er janvier 2012. Cela reste du sucre de canne destiné à être raffiné.

Source : Douanes

Importations mensuelles de sucre (métropole comprise) des DOM par nature (NC)

Campagnes	17011110		17011190		17011290		17019100		17019910		17019990		17011390		17011410		17011490		Total		
	Reunion	Antilles Guyane	Reunion	Antilles Guyane	Reunion	Antilles Guyane	Reunion	Antilles Guyane	Reunion	Antilles Guyane	Reunion	Antilles Guyane	Reunion	Antilles Guyane	Reunion	Antilles Guyane	Reunion	Antilles Guyane	Reunion	Antilles Guyane	
2006/07																					
Total	0	0	36	1 873	21	120	22	4	393	12 726	193	1 402								663	16 125
2007/08																					
Total	0	0	27	522	0	26	32	0	567	11 336	234	284								860	12 168
2008/09																					
Total	0	410	55	489	12	77	47	1	577	10 705	113	238								803	11 920
2009/10																					
Total	0	0	32	350	3	114	39	11	1 268	9 951	201	673								1 579	12 002
2010/11																					
Total	0	0	18	536	21	123	37	34	733	10 323	916	303								1 747	12 675
2011/12																					
Total	0	0	13	451	1	271	29	43	1 075	10 381	121	198	3	364	0	0	28	63		1 270	11 771
2012/13																					
Total					4	205	19	39	106	10 365	139	211	0	705	0	0	4	177		271	11 703
2013/14																					
oct-13					0	192	0	2	2	812	11	10	0	193	0	0	2	0		15	1 209
nov-13					0	127	1	4	12	767	3	31	0	21	0	0	0	2		16	952
déc-13					0	622	1	2	4	869	25	8	4	22	0	0	0	0		34	1 523
janv-14					0	233	0	8	5	757	15	6	0	21	0	0	0	2		20	1 027
févr-14					0	0	7	2	1	641	25	17	0	0	0	0	0	0		33	660
mars-14					1	29	5	1	5	819	17	20	0	21	0	0	0	3		28	893
avr-14					0	0	0	3	21	917	15	58	0	23	0	0	0	0		36	1 001
mai-14					0	24	1	2	11	1 016	20	14	0	21	0	0	0	0		32	1 077
juin-14					0	0	1	1	23	736	22	8	0	21	0	0	0	1		46	767
juil-14					0	24	1	2	4	776	6	23	0	21	0	0	0	0		11	846
août-14					2	0	1	1	11	948	19	45	0	0	0	0	0	2		33	996
sept-14					0	7	14	1	26	793	12	28	0	64	0	0	1	1		52	894
Total					3	1 258	32	29	125	9 851	190	268	4	428	0	0	3	11		356	11 845
2014/15																					
oct-14					0	0	1	2	23	920	15	28	0	21	0	0	0	22		39	993
nov-14					1	0	1	1	12	611	19	79	0	0	0	0	1	8		34	699
déc-14					1	0	7	3	5	863	11	16	0	0	0	0	0	1		24	883
janv-15					1	108	1	3	23	773	4	133	0	22	0	0	0	124		29	1 163
févr-15					3	27	3	2	30	894	14	130	0	21	0	0	0	1		50	1 075
mars-15					1	2	0	2	11	789	11	44	0	21	0	0	0	1		23	859
avr-15					2	3	1	24	40	1 094	10	125	0	21	0	0	0	0		53	1 267
mai-15					0	0	1	5	5	657	20	101	0	0	0	0	0	3		26	766
juin-15					0	4	2	3	18	642	15	177	0	21	0	0	0	16		35	863
Total					9	144	17	45	167	7 243	119	833	0	127	0	0	1	176		313	8 568

17011110 : Sucres de canne, bruts, sans addition d'aromatisants ou de colorants, destinés à être raffinés

17011190 : Sucres de canne, bruts, sans addition d'aromatisants ou de colorants (à l'excl. des sucres destinés à être raffinés)

17011290 : Sucres de betterave, bruts, sans addition d'aromatisants ou de colorants (à l'excl. des sucres destinés à être raffinés)

17019100 : Sucres de canne ou de betterave, à l'état solide, additionnés d'aromatisants ou de colorants

17019910 : Sucres blancs, sans addition d'aromatisants ou de colorants, contenant, à l'état sec, en poids déterminé selon la méthode polarimétrique, 99,5% ou plus de saccharose

17019990 : Sucres de canne ou de betterave et saccharose chimiquement pur, à l'état solide (hors sucres bruts, sucres de canne ou de betterave additionnés d'aromatisants ou de colorants ainsi que des sucres blancs)

Les nouveaux codes 17011390 et 17111490 se substituent au 17011190 à partir du 1er janvier 2012. Cela reste du sucre de canne destiné à être raffiné.

Les nouveaux codes 17011310 et 17111410 se substituent au 17011110 à partir du 1er janvier 2012. Cela reste du sucre de canne non destiné à être raffiné.

Source : Douanes

V– Les échanges de sucre en l'état

Importations françaises de sucre en provenance des pays de l'UE (1)

(en t de sucre blanc)

	ALL	AUT	BUL	DK	ESP	EST	FIN	GRE	HON	HR	IRL	ITA	LIT	PB	POL	POR	R. TCH	RU	SLQ	SUE	UEBL	TOTAL (2)
Campagne 2006/07 (Juillet 06 à Sept 07)	81 624	1 646	-	1 220	109 412	-	10	61	1 008		163	10 073	-	33 212	23	3 898	7 511	37 881	373	112	46 355	334 582
Campagne 2007/08 (Octobre 07 à Sept 08)	60 179	941	-	56	68 392	-	-	24	158		103	8 560	6	21 811	264	10 046	2 899	60 949	100	170	32 805	267 463
Campagne 2008/09 (Octobre 08 à Sept 09)	60 191	1	-	16	46 515	-	-	85	-		-	9 449	-	23 001	534	5 099	3 682	37 190	455	191	33 787	220 196
Campagne 2009/10 (Octobre 09 à Sept 10)	70 559	-	-	23	78 000	-	-	-	5		-	10 736	-	22 385	266	4 867	3 681	18 465	915	186	33 996	244 084
Campagne 2010/11 (Octobre 10 à Sept 11)	74 362	5	19	30	84 529	52	65	2	41		132	2 760	-	23 566	80	3 584	2 740	15 077	1 192	230	32 986	241 452
Campagne 2011/12 (Octobre 11 à Sept 12)	92 746	-	-	11	69 581	-	-	1 873	-		-	3 264	-	21 467	630	384	2 544	16 179	1 913	212	26 730	237 534
Campagne 2012/13 (Octobre 12 à Sept 13)	120 355	-	-	14	35 869	-	-	1	-		-	3 461	-	15 219	16 650	441	2 772	12 271	1 214	158	33 187	241 612
Campagne 2013/14 (Octobre 13 à Sept 14)																						
- octobre 2013	5 839	-	-	-	2 899	-	-	-	-	-	-	394	-	1 398	7	207	107	1 599	400	34	3 558	16 442
- novembre "	6 674	-	-	3	4 563	-	24	-	-	-	-	334	-	984	12	182	325	1 664	200	12	3 740	18 717
- décembre "	6 391	-	-	6	3 921	-	-	24	-	-	-	527	-	1 103	36	166	307	2 278	-	14	2 987	17 760
- janvier 2014	4 319	-	-	-	3 252	-	-	25	-	-	2	259	-	1 283	39	197	258	2 310	20	12	4 393	16 369
- février "	5 326	-	-	-	3 592	-	-	-	-	-	2	347	-	957	54	300	269	2 298	200	17	4 196	17 558
- mars "	5 111	-	-	-	4 485	-	-	-	24	851	447	-	1 207	113	39	246	2 946	300	12	3 722	19 503	
- avril "	5 486	-	-	3	4 499	-	-	-	-	-	-	440	-	1 241	12	41	32	2 848	-	11	4 957	19 570
- mai "	5 018	-	-	26	3 318	-	-	-	-	-	-	926	-	1 131	156	136	74	2 167	300	12	3 895	17 159
- juin "	8 423	-	-	1	4 928	-	-	-	-	-	2	509	-	1 306	288	227	32	2 489	-	13	3 358	21 576
- juillet "	7 785	-	-	-	5 212	-	-	-	-	-	-	702	-	1 087	130	135	111	3 084	300	-	3 729	22 275
- août "	7 108	-	-	10	7 444	-	-	-	-	-	2	433	-	1 345	110	178	497	2 548	300	13	2 798	22 786
- septembre "	7 926	-	-	4	3 831	-	-	-	-	-	-	419	-	1 388	153	228	202	3 008	-	-	3 089	20 248
Total	75 406	-	-	53	51 944	-	24	49	-	24	859	5 737	-	14 430	1 110	2 036	2 460	29 239	2 020	150	44 422	229 963
Campagne 2014/15 (Octobre 14 à Sept)																						
- octobre 2014	6 857	-	-	-	4 360	-	-	-	-	-	-	580	-	1 805	112	39	151	1 481	-	-	3 567	18 952
- novembre "	6 528	-	-	2	3 967	-	-	-	-	-	-	326	-	1 991	54	69	1 219	8 821	-	2	2 933	25 912
- décembre "	6 846	-	-	23	3 439	-	-	-	-	-	-	547	-	1 673	32	7	113	1 350	2	-	2 984	17 016
- janvier 2015	5 985	-	-	-	3 385	-	-	-	-	-	-	388	-	2 680	38	50	47	1 030	-	-	3 031	16 634
- février "	6 900	1	-	-	3 296	-	-	-	-	-	2	351	-	1 792	9	11	73	1 243	-	-	2 953	16 631
- mars "	7 182	-	-	23	3 760	-	-	-	-	-	-	325	-	2 188	17	59	158	5 796	-	-	3 140	22 648
- avril "	7 620	-	-	23	3 515	-	-	-	-	-	-	752	-	2 088	44	57	23	2 206	-	-	2 397	18 725
- mai "	6 101	-	-	2	3 458	-	-	-	-	-	-	512	-	1 371	6	32	91	1 288	-	-	2 656	15 517
- juin "	9 526	-	-	23	4 064	-	-	1	-	-	-	424	-	1 921	29	100	15	2 958	-	-	2 600	21 661
Total	63 545	1	-	96	33 244	-	-	1	-	-	2	4 205	-	17 509	341	424	1 890	26 173	2	2	26 261	173 696

(1) Seuls sont indiqués les Etats membres en provenance desquels du sucre a été importé depuis 2004/05.

(2) Total des pays adhérents à l'UE au cours de la période considérée.

Source : Douanes

Exportations françaises de sucre vers les pays de l'UE (1)

(en t de sucre blanc)

	ALL	AUT	BUL	CHY	DK	ESP	EST	FIN	GR	HON	HR	IRL	ITA	LIT	MAL	PB	POL	POR	ROU	R. TCH	RU	SLQ	SLN	SUE	UEBL	TOTAL	
Campagne 2006/07 (Juil 06 à Sept 07) <i>dont DOM</i>	353 480 17 908	38 657		2 670	6 293	508 938 3 326	5	143	17 785 315	5 210		59 003 839	342 191 12 727	2	566	61 165	6 095 22	4 349		334 7 888	177 668	96	355	1 726	253 560 986	1 840 291 44 011	
Campagne 2007/08 (Oct 07 à Sept 08) <i>dont DOM</i>	287 171 33 453	61 516	0	2 261	10 610	434 528 3905	3	7 846 7800	28 800 676	226		50 639 496	353 695 9 466	1	69	61 036	33 563 24 752	14 033 7889	41	223	165 574 4 914	0	222	748	225 499 852	1 738 304 94 203	
Campagne 2008/09 (Oct 08 à Sept 09) <i>dont DOM</i>	259 489 3 702	4 461	37 23	3 009	3 503	412 831 3 526	1	24	47 986 580	6 448		32 809 1035	416 395 9 651	3	20	41 394	28 040 45	7 318 94	11 838 11 554	233	178 275 29 698	0	190	887	177 383 728	1 632 574 60 636	
Campagne 2009/10 (Oct 09 à Sept 10) <i>dont DOM</i>	314 145 5 808	2 087	202 90	1 640	9 938	417 368 56 284	23	29	25 337 703	130		31 217 1 281	388 896 10 313	2	143	39 850	9 919 45	32 626 31 882	29 460 26 423	357	283 241 17 110	47	193	1 647	285 997 447	1 874 494 150 386	
Campagne 2010/11 (Oct 10 à Sept 11) <i>dont DOM</i>	290 553 6 577	24 479 0	164 155	1 698 0	19 048 0	379 008 53 684	0	26 0	72 542 1 111	497 0		28 447 1 459	436 315 11 562	2	241 0	39 998 0	39 148 45	19 512 112	27 804 22 328	984 0	294 957 40 162	0	207 0	1 720 0	208 304 1 527	1 885 654 138 722	
Campagne 2011/12 (Oct 11 à Sept 12) <i>dont DOM</i>	303 618 6 546	28 943 0	790 651	2 565 0	18 826 0	282 725 50 099	1	30 0	88 266 1 382	3 064 0		30 410 1 287	410 597 10 969	576 0	260 0	48 901 2 207	10 423 90	2 085 67	27 412 21 937	4 946 257	273 111 39 492	0	2 132 0	1 905 0	319 472 933	1 861 059 135 917	
Campagne 2012/13 (Oct 12 à Septembre 13) <i>dont DOM</i>	273 097 14 821	6 580 0	1 433 414	1 358 0	7 685 0	248 256 52 971	0	38 0	71 448 1 459	638 0		26 621 922	368 457 10 522	1 625 0	183 0	30 109 536	10 367 90	3 974 0	9 858 9 750	1 545 280	251 340 37 319	1 224 0	1 189 0	1 140 0	183 856 715	1 502 021 129 799	
Campagne 2013/14 (Oct 13 à Septembre 14)																											
- octobre 2013	25 155	122	23	160	796	27 546	-	6	7 368	23	-	1 798	31 177	160	-	3 094	1 716	666	9 751	68	23 986	48	26	156	13 078	146 923	
- novembre "	18 307	113	358	80	581	24 932	-	-	4 566	24	-	1 530	36 798	69	-	1 997	4 994	291	87	290	19 368	-	25	144	9 239	123 793	
- décembre "	15 997	69	107	40	355	23 012	-	3	5 617	-	-	768	27 558	116	-	1 901	2 154	233	23	64	18 599	-	1	137	6 831	103 585	
- janvier 2014	19 119	98	23	39	521	17 840	-	5	5 100	65	91	1 674	32 516	-	-	2 467	1 112	254	919	83	32 761	-	25	387	11 844	126 943	
- février "	26 596	69	21	189	951	22 101	-	5	3 848	163	-	2 090	37 758	-	-	2 839	3 213	105	2 398	334	28 141	-	50	412	11 860	143 143	
- mars "	24 256	60	47	159	1 820	49 048	-	7	25 920	83	-	2 397	34 743	-	-	3 398	299	132	87	157	23 992	-	96	348	12 536	179 585	
- avril "	11 901	121	1	80	1 359	35 881	-	-	4 970	241	-	1 978	36 764	-	-	3 042	7	96	10 858	119	10 731	-	216	370	13 398	132 133	
- mai "	12 136	85	64	180	1 857	21 240	-	1	4 743	23	-	1 927	32 091	-	-	2 053	4	95	89	19	11 522	23	73	292	13 836	102 353	
- juin "	13 282	10	41	100	1 932	19 883	-	5	5 460	67	-	2 177	36 746	-	-	2 099	53	159	66	302	11 130	-	24	350	12 189	106 075	
- juillet "	12 994	100	41	40	2 075	17 163	-	-	5 353	581	231	2 050	45 135	290	-	1 966	305	103	178	64	11 800	-	24	202	13 912	114 607	
- août "	11 148	24	23	139	1 542	12 160	-	5	6 933	210	23	3 560	21 589	-	-	1 432	1 829	141	265	35	9 136	-	-	320	10 925	81 439	
- septembre "	13 685	56	1	40	1 290	16 769	-	-	5 276	387	-	2 150	30 818	-	-	2 077	1 883	148	552	177	11 220	-	96	615	18 313	105 576	
Total	204 576	927	750	1 246	15 079	287 575	0	37	85 154	1 867	345	24 099	403 693	658	0	28 365	17 569	2 423	25 273	1 712	212 386	71	656	3 733	147 961	1 466 155	
<i>dont DOM</i>	14 821	0	414	0	0	52 971	0	0	1 459	0	0	922	10 522	0	0	536	90	0	9 750	280	37 319	0	0	0	715	129 799	
Campagne 2014/15 (Oct 14 à Septembre 15)																											
- octobre 2014	14 309	49	64	99	2 118	50 877	-	7	7 589	30	44	4 362	37 005	24	-	4 540	2 766	67	1 113	170	11 960	23	26	520	23 485	161 247	
- novembre "	19 200	53	22	100	2 082	47 514	-	6	9 924	137	-	2 719	38 421	-	-	2 198	4 132	98	2 832	218	22 206	-	2	369	23 659	175 893	
- décembre "	17 463	24	40	180	1 054	46 141	-	6	9 213	53	-	1 442	33 120	-	-	2 151	3 763	10 996	18 378	43	21 554	23	25	133	27 782	193 584	
- janvier 2015	19 172	35	23	219	2 084	30 757	-	50	3 133	130	-	3 547	30 968	-	-	2 582	2 499	123	1 050	234	25 648	-	25	343	18 280	140 902	
- février "	18 937	26	44	120	2 070	28 792	-	51	3 266	43	12	3 337	32 729	-	-	2 859	571	76	269	88	29 021	-	-	289	15 493	138 093	
- mars "	22 646	135	-	60	2 125	30 058	-	55	2 883	53	-	3 970	34 601	-	-	2 682	695	90	11 324	35	39 893	-	24	329	16 490	168 148	
- avril "	21 733	27	62	79	2 197	53 500	-	59	3 323	88	-	4 234	46 353	-	-	2 548	271	97	155	222	17 934	23	1	305	16 327	169 538	
- mai "	18 386	50	45	60	2 078	31 000	-	83	3 687	24	-	2 952	33 498	-	-	2 793	372	141	1 279	120	37 546	1	26	225	12 750	147 116	
- juin "	21 272	87	41	40	2 665	34 790	-	81	7 609	72	-	4 563	46 329	-	-	3 708	421	6 463	505	68	26 463	-	26	291	20 623	176 117	
Total	173 118	486	341	957	18 473	353 429	0	398	50 627	630	56	31 126	333 024	24	0	26 061	15 490	18 151	36 905	1 198	232 225	70	155	2 804	174 889	1 470 638	
<i>dont DOM</i>	3 353	0	134	0	0	37 413	0	0	967	0	0	952	6 295	0	0	0	22	10 920	28 275	180	22 530	0	0	0	1 120	112 161	

Importations françaises de sucre des pays tiers par pays d'origine en 2014/15

	(en t de sucre blanc)								(en t de sucre blanc)
	Total Du 1.10.2013 Au 30.09.2014	décembre 2014	janvier 2015	février 2015	mars 2015	avril 2015	mai 2015	juin 2015	Total Du 1.10.2014 Au 30.06.2015
En provenance des ACP et Inde									
- Côte d'Ivoire	2	-	-	-	-	-	-	-	1
- Inde	1 321	97	248	165	312	191	125	319	1 721
- Madagascar	8	-	-	-	-	-	-	-	7
- Malawi	42	-	-	61	-	-	-	-	61
- Mozambique	51 665	23 140	-	-	-	-	-	-	23 140
- Ile Maurice	2 824	1 194	11	662	-	492	22	451	2 949
- Swaziland	210	-	-	-	-	-	-	-	-
- Zambie	-	-	-	-	-	-	-	-	-
- Zimbabwe	25 523	-	-	-	-	23 144	-	-	23 144
	81 595	24 431	259	888	312	23 827	147	770	51 023
<i>dont sucre blanc :</i>	1 811	349	204	358	241	165	125	284	1 918
En provenance d'autres pays									
- Afrique du Sud	1 718	72	267	147	288	292	72	169	1 722
- Algérie	4 972	-	484	616	176	814	374	-	3 718
- Argentine	55	23	27	19	8	26	23	3	176
- Brésil	36 157	257	504	902	491	316	622	325	4 525
- Burkina Faso	-	-	-	-	-	-	-	-	-
- Canada	-	-	-	-	-	-	-	-	-
- Chine	94	17	-	-	19	16	1	16	87
- Colombie	4 146	161	117	70	117	94	144	94	3 045
- Corée du Sud	8	1	-	1	-	2	-	-	4
- Costa Rica	854	23	20	19	103	64	59	60	517
- Cuba	-	-	-	-	-	-	-	-	-
- Emirats Arabes Unis	2	19	-	-	-	-	-	-	19
- Equateur	6	1	-	-	-	-	-	-	1
- Etats-Unis	267	7	3	1	5	5	3	3	32
- Guatemala	41	-	-	-	-	-	-	-	-
- Israël	10	-	-	-	6	-	-	-	6
- Japon	-	-	-	-	1	-	-	-	1
- Maroc	97	-	29	1	1	49	2	1	138
- Mauritanie	24	3	3	5	3	3	4	-	28
- Mexique	41	-	-	-	-	-	-	-	-
- Nouvelle Guinée Papouasie	21	-	-	-	-	-	-	-	-
- Pakistan	8	-	-	-	-	-	-	-	-
- Panama	506	-	-	-	-	-	-	-	-
- Paraguay	1 343	49	67	22	33	171	87	66	576
- Pérou	210	-	16	-	16	33	49	-	167
- Philippines	106	-	10	23	12	23	12	10	113
- République Dominicaine	10	-	-	-	-	-	-	-	-
- Sri Lanka	4	-	-	-	-	-	-	-	-
- Suisse	658	-	-	-	1	1	-	-	2
- Surinam	15	-	2	-	1	1	2	1	9
- Taiwan	3	-	-	-	-	-	-	-	-
- Thaïlande	5 952	8	410	1 541	523	2 234	523	2 099	8 237
- Togo	-	-	-	-	-	-	-	-	-
- Tunisie	21	-	-	-	-	-	-	21	21
- Turquie	-	-	-	-	-	-	-	-	-
	57 349	641	1 959	3 367	1 804	4 144	1 977	2 868	23 144
<i>dont sucre blanc :</i>	20 901	411	1 641	3 081	1 205	2 948	1 168	2 376	17 998
- Origine non encore déterminée	4	-	3	-	-	3	1	-	8
Divers (1)	-6 389	-	-	-	-	-	-	-79	-212
Total général	132 559	25 072	2 221	4 255	2 116	27 974	2 125	3 559	73 963
<i>dont sucre blanc :</i>	22 712	760	1 845	3 439	1 446	3 113	1 294	2 739	19 923

(1) Les quantités négatives sur cette ligne proviennent d'un retranchement des quantités importées en perfectionnement actif.

Source : Douanes

Importations françaises de sucre des pays tiers par pays d'origine de 2012/12 à 2013/14

(en t de sucre blanc)

	2011/12 de 10/2011 à 09/2012	2012/13 de 10/2012 à 09/2013	2013/14												2013/14 de 10/2013 à 09/2014
			octobre 2013	novembre 2013	décembre 2013	janvier 2014	février 2014	mars 2014	avril 2014	mai 2014	juin 2014	juillet 2014	août 2014	septembre 2014	
EN PROVENANCE DES ACP ET INDE															
- Côte d'Ivoire	-	113	-	-	-	-	-	-	1	-	-	-	-	1	2
- Guyana	-	-	-	-	-	-	-	-	-	-	-	-	-	-	-
- Inde	715	977	24	48	95	157	159	71	24	120	123	167	47	286	1 321
- Madagascar	8	7	-	-	1	-	7	-	-	-	-	-	-	-	8
- Malawi	-	87	-	-	42	-	-	-	-	-	-	-	-	-	42
- Mozambique	66	-	-	-	-	-	21	25 462	-	-	42	43	26 097	-	51 665
- Ile Maurice	4 212	4 575	-	108	902	664	532	371	42	85	42	57	21	-	2 824
- Swaziland	892	775	210	-	-	-	-	-	-	-	-	-	-	-	210
- Zambie	157	-	-	-	-	-	-	-	-	-	-	-	-	-	-
- Zimbabwe	-	-	-	-	-	25 523	-	-	-	-	-	-	-	-	25 523
	6 050	6 534	234	156	1 040	26 344	719	25 904	67	205	207	267	26 165	287	81 595
<i>dont sucre blanc :</i>	3 215	3 509	24	70	411	430	164	48	24	120	120	163	21	216	1 811
EN PROVENANCE D'AUTRES PAYS															
- Afrique du Sud	-	-	-	-	-	242	144	191	145	272	168	168	268	120	1 718
- Algérie	-	600	-	75	75	550	500	320	680	760	500	500	748	264	4 972
- Argentine	1 065	1 467	11	-	-	-	18	-	4	6	4	4	2	6	55
- Australie	-	-	-	-	-	-	-	-	-	-	-	-	-	-	-
- Barbades	-	-	-	-	-	-	-	-	-	-	-	-	-	-	-
- Bosnie Herzegovine	-	-	-	-	-	-	-	-	-	-	-	-	-	-	-
- Brésil	105 616	118 523	285	15 841	158	9 941	5 893	567	390	508	477	405	290	1 402	36 157
- Chine	91	143	-	1	2	-	33	-	1	15	17	23	-	2	94
- Colombie	1 104	760	50	-	23	-	-	188	124	599	759	1 053	348	1 002	4 146
- Corée du Sud	-	3	0	-	0	-	2	1	0	0	0	4	0	-	8
- Costa Rica	382	12 307	20	97	78	74	39	78	199	99	19	78	63	10	854
- Cuba	21	352	-	-	-	-	-	-	-	-	-	-	-	-	-
- Egypte	-	-	0	-	-	-	0	-	-	-	-	-	-	-	-
- Emirats Arabes Unis	267	-	0	-	1	-	0	-	-	1	-	-	-	-	2
- Equateur	30	25	-	-	-	-	-	-	-	-	-	-	-	6	6
- Etats-Unis	62	544	221	5	5	8	3	4	4	1	2	4	6	4	267
- Guatemala	-	-	-	-	-	-	-	-	40	-	1	-	-	-	41
- Israel	1	3	-	-	-	-	-	10	-	-	-	-	-	-	10
- Japon	-	23	-	-	-	-	-	-	-	-	-	-	-	-	-
- Malaisie	1	-	-	-	-	-	-	-	-	-	-	-	-	-	-
- Maroc	-	3	1	2	-	1	-	43	-	1	-	48	-	1	97
- Mauritanie	69	18	2	5	2	7	-	3	-	-	1	3	1	-	24
- Mexique	4	-	-	11	-	11	-	-	-	-	-	19	-	-	41
- Nouvelle Guinée Papouasie	-	21	-	-	-	-	-	-	21	-	-	-	-	-	21
- Pakistan	-	-	-	8	-	-	-	-	-	-	-	-	-	-	8
- Panama	261	24	-	-	-	-	-	-	-	500	-	-	-	6	506
- Paraguay	3 272	2 217	28	56	301	65	164	25	497	21	52	54	-	80	1 343
- Pérou	131	223	21	34	23	16	1	17	-	-	16	65	-	17	210
- Philippines	106	137	12	12	12	12	-	-	12	12	-	22	-	12	106
- République Dominicaine	-	-	-	-	-	-	-	10	-	-	-	-	-	-	10
- Sierra Leone	1 500	-	-	-	-	-	-	-	-	-	-	-	-	-	-
- Sri Lanka	-	3	2	-	-	1	-	1	-	-	-	-	-	-	4
- Suisse	3 242	3 976	148	257	147	75	-	-	-	28	2	1	-	-	658
- Surinam	16	13	-	2	2	1	2	-	3	-	-	2	1	2	15
- Taiwan	-	-	-	-	-	-	-	-	3	-	-	-	-	-	3
- Thaïlande	11 508	14 513	537	746	6	34	6	522	811	60	1 011	833	944	442	5 952
- Tunisie	-	21	21	-	-	-	-	-	-	-	-	-	-	-	21
- Turquie	-	1	-	-	-	-	-	-	-	-	-	-	-	-	-
	128 749	155 920	1 359	17 152	835	11 038	6 805	1 980	2 932	2 886	3 029	3 286	2 671	3 376	57 349
<i>dont sucre blanc :</i>	22 990	30 300	936	1 122	189	799	875	1 354	2 385	2 461	2 630	2 909	2 415	2 826	20 901
- Origine non encore déterminée	10	-	-	-	-	-	-	3	-	-	-	-	-	1	4
Divers (1)	-2 521	-65 041	-	-284	-	-49	-5 379	-	-242	-	-195	-98	-142	-	-6 389
Total général	132 288	97 413	1 593	17 024	1 875	37 333	2 145	27 884	2 757	3 091	3 041	3 455	28 836	3 522	132 559
<i>dont sucre blanc :</i>	26 205	33 809	960	1 192	600	1 229	1 039	1 402	2 409	2 581	2 750	3 072	2 436	3 042	22 712

(1) Les quantités négatives sur cette ligne proviennent d'un retranchement des quantités importées au titre du perfectionnement actif.

Source : Douanes

**Exportations françaises de sucre vers les pays tiers
par pays de destination (1) en 2014/15**

(en t de sucre blanc)

	Total du 1.10.2013 Au 30.09.2014	janvier 2015	février 2015	mars 2015	avril 2015	mai 2015	juin 2015	Total du 1.10.2014 Au 30.06.2015
Afrique								
Afrique du Nord :								
- Algérie	104 015	2	2 248	1 255	565	356	19	86 024
- Egypte	14 402	8 982	6 132	14 811	7 576	2 043	22 646	76 456
- Libye	-	506	35	-	-	-	230	771
- Maroc	157	10	-	22	26	25	26	139
- Tunisie	724	113	48	40	54	67	54	566
	119 298	9 613	8 463	16 128	8 221	2 491	22 975	163 956
<i>dont sucre brut :</i>	63	4	12	8	14	9	20	77
Afrique Occidentale :								
- Bénin	7 696	238	866	1 125	1 439	1 774	886	7 632
- Burkina Faso	8 226	-	3 392	545	1	-	-	3 941
- Côte-d'Ivoire	4	-	1	-	-	-	-	2
- Gambie	307	-	87	45	88	-	-	264
- Ghana	2 393	-	174	743	489	86	594	2 431
- Guinée	1 470	328	-	131	109	88	-	700
- Libéria	176	-	-	-	44	-	-	88
- Mali	328	-	-	329	219	-	22	570
- Mauritanie	-	-	-	-	-	-	-	-
- Niger	3 634	-	-	3 724	1 204	-	1	4 929
- Nigéria	15 968	-	-	-	-	-	-	-
- Sénégal	7 122	2	717	955	786	1 060	1 609	6 406
- Sierra Léone	373	158	1 538	43	115	92	414	4 603
- Soudan	1	-	-	-	-	-	-	-
- Tchad	11	1	1	-	-	2	4	14
- Togo	1 995	-	131	1 152	2 327	1 606	628	6 192
	49 704	727	6 907	8 792	6 821	4 708	4 158	37 772
<i>dont sucre brut :</i>	5	2	3	0	3	4	0	17

(1) Il s'agit des quantités de sucre dédouanées vers un pays tiers au départ de France, à l'exclusion des dédouanements effectués en Belgique.

Source : Douanes

**Exportations françaises de sucre vers les pays tiers
par pays de destination en 2014/15**

(en t de sucre blanc)

	Total du 1.10.2013 Au 30.09.2014	janvier 2015	février 2015	mars 2015	avril 2015	mai 2015	juin 2015	Total du 1.10.2014 Au 30.06.2015
Afrique Centrale Orientale et Australe :								
- Afrique du Sud	2	-	-	-	-	-	-	1
- Angola	-	-	-	-	-	-	-	-
- Cameroun	14 176	2 139	462	230	1 588	3 680	1 450	9 551
- Comores	1	-	-	-	-	-	-	-
- Congo (Rep)	2	-	-	-	115	-	-	115
- Djibouti	60	-	-	22	2	-	24	82
- Gabon	936	2	-	-	1 012	-	2	1 018
- Guinée équatoriale	1 370	22	22	44	87	66	22	677
- Kenya	-	-	-	-	299	368	-	667
- Madagascar	2	-	1	-	-	-	-	1
- Tanzanie	-	-	-	-	712	690	529	1 931
	16 549	2 163	485	296	3 815	4 804	2 027	14 043
<i>dont sucre brut :</i>	0	1	0	0	0	0	0	2
Amériques								
- Antilles néerlandaises	-	-	-	-	-	-	-	-
- Bresil	1	-	-	1	-	1	-	2
- Canada	267	17	16	48	32	14	30	219
- Chili	38	-	-	20	-	-	-	20
- Dominique	-	-	-	-	-	-	-	-
- Etats-Unis	211	6	28	2	30	1	37	160
- Mexique	1	-	-	-	-	-	-	-
- Surinam	-	-	-	1	115	-	115	231
	518	23	44	72	177	16	182	632
<i>dont sucre brut :</i>	187	4	12	52	19	10	18	150

**Exportations françaises de sucre vers les pays tiers
par pays de destination en 2014/15**

(en t de sucre blanc)

	total du 1.10.2013 Au 30.09.2014	janvier 2015	février 2015	mars 2015	avril 2015	mai 2015	juin 2015	total du 1.10.2014 Au 30.06.2015
Asie								
Asie occidentale								
- Arabie Saoudite	8 351	1 013	1 137	416	3 209	1 825	716	9 467
- Bahreïn	1 223	-	-	161	345	115	-	736
- Cisjordanie	1 061	-	-	-	-	-	-	-
- Emirats Arabes Unis	1 187	22	8	138	6	-	230	410
- Irak	62 424	-	-	-	-	22	-	22
- Iran	-	-	-	-	-	-	-	-
- Israël	14 918	3 605	3 643	3 168	2 676	1 530	5 251	25 031
- Jordanie	147	21	2 000	1 011	-	82	83	3 590
- Koweït	11 491	-	6	414	1 518	3 036	-	4 974
- Liban	8 218	292	250	2 579	1 283	1 387	613	7 168
- Qatar	186	-	1	-	-	-	-	1
- Oman	-	-	138	138	-	2 000	276	2 552
- Syrie	7 326	-	-	1 403	-	1 035	1 495	3 933
- Yémen	-	-	-	-	-	69	-	69
	116 532	4 953	7 183	9 428	9 037	11 101	8 664	57 953
<i>dont sucre brut :</i>	35	2	0	2	4	2	8	19
Autres pays d'Asie :								
- Bangladesh	-	-	-	-	-	-	-	11
- Brunéï	-	-	-	-	-	-	-	-
- Chine	25	-	7	8	-	-	-	25
- Corée du sud	193	31	6	-	-	17	30	166
- Hong-Kong	33	3	3	4	5	3	7	36
- Inde	55	15	12	21	2	-	14	80
- Japon	532	41	24	18	30	23	43	299
- Kirgizhan	-	-	-	-	-	-	-	-
- Malaisie	9	-	24	-	-	-	-	27
- Maldives	1	-	2	-	-	-	-	4
- Pakistan	-	-	-	-	-	-	-	-
- Philippines	-	-	-	-	-	1	-	1
- Singapour	13	-	-	-	-	2	-	5
- Sri Lanka	-	-	-	-	-	-	-	-
- Taïwan	20	6	-	4	-	3	-	22
- Thaïlande	3	1	-	1	5	-	-	7
- Turkménistan, Viêt-Nam et cambodge	412	-	3	-	9	8	8	62
	1 296	97	81	56	51	57	102	745
<i>dont sucre brut :</i>	219	9	15	9	16	10	22	131
Australie et Océanie								
- Australie	38	8	1	20	-	10	-	45
- Fidji	-	-	-	-	-	-	-	-
- Nouvelle Calédonie	316	51	36	25	33	56	19	321
- Nouvelle Zélande	-	-	-	-	1	-	1	2
- Polynésie française / Wallis	159	21	-	-	32	21	-	110
	513	80	37	45	66	87	20	478
<i>dont sucre brut :</i>	54	6	8	2	10	6	2	53

**Exportations françaises de sucre vers les pays tiers
par pays de destination en 2014/15**

(en t de sucre blanc)

	Total du 1.10.2013 Au 30.09.2014	janvier 2015	février 2015	mars 2015	avril 2015	mai 2015	juin 2015	Total du 1.10.2014 Au 30.06.2015
Europe (hors UE)								
- Andorre	1 657	35	66	64	22	57	205	1 238
- Azerbaïdjan	2	-	-	-	-	-	5	7
- Bosnie Herzegovine	155	22	-	23	11	-	-	100
- Géorgie	1 042	-	-	6	-	115	-	121
- Islande	-	-	-	-	-	-	-	-
- Kosovo	-	-	-	-	-	-	-	-
- Macédoine	-	-	-	-	-	-	-	-
- Monténégro	9	-	-	-	-	-	-	-
- Norvège	76	-	-	8	-	11	10	56
- Ouzbékistan	-	-	-	-	-	-	-	-
- Russie	329	-	2	345	119	137	5	673
- Serbie	-	-	-	-	-	-	-	-
- Suisse	63 371	1 872	2 119	3 334	3 297	3 209	3 514	23 838
- Turquie	2 663	20	190	62	9	20	-	2 602
- Ukraine	6	8	-	9	-	-	-	19
	69 310	1 957	2 377	3 851	3 458	3 549	3 739	28 654
<i>dont sucre brut :</i>	84	18	4	19	4	5	16	102
- Autres destinations non déterminées	4	-	0	-	1	-	-	4
Divers (1)	-22 314	-24	-44	-27	-3	-	-68	-349
Total général	351 410	19 589	25 533	38 641	31 643	26 813	41 799	303 888
<i>dont sucre brut :</i>	648	46	54	92	71	46	86	552

(1) Les quantités négatives sur cette ligne proviennent d'un retranchement des quantités exportées au titre du perfectionnement actif.

**Exportations françaises de sucre vers les pays tiers
par pays de destination (1) de 2011/12 à 2013/14**

(en t de sucre blanc)

	2011/12 de 10/2011 à 09/2012	2012/13 de 10/2012 à 09/2013	2013/14											2013/14 de 10/2013 à 09/2014	
			octobre 2013	novembre 2013	décembre 2013	janvier 2014	février 2014	mars 2014	avril 2014	mai 2014	juin 2014	juillet 2014	août 2014		septembre 2014
Afrique															
Afrique du Nord :															
- Algérie	14 214	72 304	21 153	18 790	58 740	137	1 206	207	207	184	-	138	1 482	1 771	104 015
- Egypte	62 396	1 384	-	45	1 016	5 838	3 887	65	92	87	30	42	588	2 712	14 402
- Libye	44 650	5 014	-	-	-	-	-	-	-	-	-	-	-	-	0
- Maroc	262	161	13	-	42	2	-	-	44	9	10	-	20	17	157
- Tunisie	25 602	880	106	69	79	28	92	59	28	50	54	28	71	60	724
	147 124	79 743	21 272	18 904	59 877	6 005	5 185	331	371	330	94	208	2 161	4 560	119 298
<i>dont sucre brut :</i>	33	45	4	2	10	4	0	3	14	8	6	4	0	8	63
Afrique Occidentale :															
- Bénin	9 985	6 350	391	432	584	693	281	1 682	259	735	671	909	346	713	7 696
- Burkina Faso	4 799	2 655	-	2	-	-	-	2 189	1 352	4 678	3	2	-	-	8 226
- Côte-d'Ivoire	11	5	1	-	-	1	-	-	-	-	-	2	-	-	4
- Gambie	175	396	-	-	44	-	44	65	66	44	-	-	44	-	307
- Ghana	3 579	1 324	239	87	152	680	-	347	-	347	-	216	108	217	2 393
- Guinée	1 083	1 028	109	-	66	153	112	44	-	109	110	219	219	329	1 470
- Libéria	176	154	-	22	44	-	-	22	-	44	22	-	-	22	176
- Mali	0	328	-	-	-	-	-	-	328	-	-	-	-	-	328
- Mauritanie	257	61	-	-	-	-	-	-	-	-	-	-	-	-	0
- Niger	3 162	4 750	-	-	-	1	-	-	-	3 633	-	-	-	-	3 634
- Nigéria	19 734	18 479	973	1 945	973	973	-	1 081	2 702	-	2 161	2 661	1 051	1 448	15 968
- Sénégal	8 591	8 387	367	346	581	228	906	663	344	254	329	1 926	340	838	7 122
- Sierra Léone	86	258	-	-	-	43	43	43	43	43	158	-	-	-	373
- Soudan	28 450	0	-	-	-	-	-	1	-	-	-	-	-	-	1
- Tchad	21	12	1	-	1	1	3	-	2	-	-	3	-	-	11
- Togo	5 574	2 949	152	236	152	86	-	261	-	130	130	456	196	196	1 995
	85 683	47 136	2 233	3 070	2 597	2 859	1 389	6 398	8 729	6 384	3 584	6 394	2 304	3 763	49 704
<i>dont sucre brut :</i>	6	26	2	1	0	0	0	0	0	0	0	1	1	0	5

(1) Il s'agit des quantités de sucre dédouanées vers un pays tiers au départ de France, à l'exclusion des dédouanements effectués en Belgique.

Source : Douanes

Exportations françaises de sucre vers les pays tiers

par pays de destination de 2011/12 à 2013/14

(en t de sucre blanc)

(en t de sucre blanc)

	(en t de sucre blanc)		2013/14											(en t de sucre blanc)	
	2011/12 de 10/2011 à 09/2012	2012/13 de 10/2012 à 09/2013	octobre 2012	novembre 2012	décembre 2012	janvier 2013	février 2013	mars 2013	avril 2013	mai 2013	juin 2013	juillet 2013	août 2013	septembre 2013	2013/14 de 10/2013 à 09/2014
Afrique Centrale															
Orientale et Australe :															
- Afrique du Sud	26	1	-	-	-	-	-	-	-	-	2	-	-	-	2
- Angola	460	0	-	-	-	-	-	-	-	-	-	-	-	-	0
- Cameroun	5 098	8 078	1	2	3	3 014	1	-	-	7 452	1 518	759	1 426	14 176	
- Comores	2	4	-	-	-	-	-	-	1	-	-	-	-	1	
- Congo (Rep)	10	8	-	-	-	-	-	-	-	1	-	-	1	2	
- Djibouti	70	58	12	1	1	1	22	-	1	22	-	-	-	60	
- Gabon	5	10	-	2	-	3	-	2	2	2	-	2	921	936	
- Guinée équatoriale	999	1 359	79	153	22	218	65	44	22	87	43	196	65	376	1 370
- Kenya	1 064	0	-	-	-	-	-	-	-	-	-	-	-	-	0
- Madagascar	3	4	1	-	-	-	-	-	-	-	-	-	-	1	2
- Ile Maurice	0	8	-	-	-	-	-	-	-	-	-	-	-	-	0
	7 737	9 530	93	158	26	3 236	88	46	26	89	7 520	1 716	826	2 725	16 549
<i>dont sucre brut :</i>	0	3	0	-	0	-	-	-	-	-	-	-	-	-	0
Amériques															
- Antilles néerlandaises	13	4	-	-	-	-	-	-	-	-	-	-	-	-	0
- Bresil	0	0	-	-	-	-	-	-	-	-	-	-	-	1	1
- Canada	217	249	16	32	18	15	31	31	1	30	32	-	30	31	267
- Colombie	0	0	-	-	-	-	-	-	-	-	-	-	-	-	0
- Dominique	0	28	-	-	-	-	-	-	-	-	-	-	-	-	0
- Etats-Unis	213	162	22	20	12	12	20	23	18	20	2	19	13	30	211
- Mexique	2	0	-	-	-	-	-	-	-	-	-	1	-	-	1
- Surinam	330	44	-	-	-	-	-	-	-	-	-	-	-	-	0
	775	487	38	71	30	27	51	54	19	50	53	20	43	62	518
<i>dont sucre brut :</i>	128	141	4	39	15	5	18	19	0	17	36	0	17	17	187

Exportations françaises de sucre vers les pays tiers

par pays de destination de 2011/12 à 2013/14

(en t de sucre blanc)

(en t de sucre blanc)

	2011/12	2012/13	2013/14											2013/14	
	de 10/2011 à 09/2012	de 10/2012 à 09/2013	octobre 2012	novembre 2012	décembre 2012	janvier 2013	février 2013	mars 2013	avril 2013	mai 2013	juin 2013	juillet 2013	août 2013	septembre 2013	de 10/2013 à 09/2014
Asie															
- Arabie Saoudite	10 283	12 051	-	1	967	1	-	2	1	-	230	1 123	1 702	4 324	8 351
- Bahreïn	4	1 426	-	4	-	-	-	-	69	-	759	276	-	115	1 223
- Cisjordanie	1 978	805	-	-	-	-	26	-	-	-	1 035	-	-	-	1 061
- Emirats Arabes Unis	22 924	10 867	14	-	-	8	4	-	27	-	322	466	230	116	1 187
- Israël	56 100	14 903	-	940	1 248	3 761	4 541	978	230	-	-	-	2 300	920	14 918
- Jordanie	6 181	65	-	-	21	21	21	21	-	21	-	-	42	-	147
- Koweït	2 652	6 652	460	6	253	-	1 058	2 001	1 518	-	276	3 664	2 140	115	11 491
- Liban	38 024	6 329	-	24	1 131	995	1 238	1 185	413	55	247	1 080	1 075	775	8 218
- Qatar	144	5	-	-	-	1	-	-	1	-	-	184	-	-	186
- Oman	154	0	-	-	-	-	-	-	-	-	-	-	-	-	0
- Syrie	76 777	2 990	-	-	-	-	460	-	-	-	-	920	4 083	1 863	7 326
- Yemen	0	0	-	-	-	-	-	-	-	-	-	-	-	-	0
	230 943	98 093	474	975	3 620	4 787	7 348	4 187	22 190	20 145	2 869	30 137	11 572	8 228	116 532
<i>dont sucre brut :</i>	18	24	1	2	4	3	-	1	1	8	4	2	3	6	35
Autres pays d'Asie :															
- Afghanistan	4	0	-	-	-	-	-	-	-	-	-	-	-	-	0
- Bangladesh	0	0	0	-	-	-	-	-	0	-	-	-	-	-	0
- Chine	17	18	-	-	9	-	4	-	-	4	4	4	-	-	25
- Corée du sud	30	43	1	12	13	-	6	16	-	45	-	1	34	65	193
- Hong-Kong	25	29	1	4	3	3	4	5	3	-	3	2	2	3	33
- Inde	0	82	-	-	2	-	-	12	-	15	-	12	-	14	55
- Indonésie	0	0	-	-	-	-	-	-	-	-	-	-	-	-	0
- Japon	541	445	68	22	49	60	36	34	29	62	46	57	27	42	532
- Kirgizthan	0	0	-	-	-	-	0	-	0	0	0	0	0	0	0
- Malaisie	5	6	-	-	-	5	-	-	4	-	-	-	-	-	9
- Maldives	1	5	-	-	-	-	-	-	0	0	-	1	-	-	1
- Pakistan	21	0	-	-	-	-	-	-	-	-	-	-	-	-	0
- Philippines	2	0	-	-	-	-	-	-	-	-	-	-	-	-	0
- Singapour	7	12	8	-	-	-	-	-	-	-	5	-	-	-	13
- Sri Lanka	506	0	-	-	-	-	-	-	-	-	-	-	-	-	0
- Taiwan	26	27	1	4	3	-	-	4	7	-	-	1	-	-	20
- Thaïlande	10	0	-	-	2	-	-	-	-	-	-	-	-	1	3
- Viêt-Nam	0	2	-	1	1	-	-	-	-	-	9	10	-	391	412
<i>dont sucre brut :</i>	1 195	669	79	43	82	68	50	71	43	126	67	88	63	516	1 296
	220	225	31	11	18	23	20	12	9	7	6	24	19	39	219
Australie et Océanie															
- Australie	24	54	8	-	-	-	-	-	8	-	4	9	-	9	38
- Nouvelle Calédonie	437	400	19	18	-	38	40	1	33	19	22	49	22	55	316
- Nouvelle Zélande	3	3	-	-	-	-	-	-	-	-	-	-	-	-	0
- Polynésie française	370	293	61	-	-	34	-	-	34	2	-	18	10	-	159
	834	750	88	18	0	72	40	1	75	21	26	76	32	64	513
<i>dont sucre brut :</i>	67	64	5	2	0	10	3	0	8	2	3	12	0	9	54

Exportations françaises de sucre vers les pays tiers
par pays de destination de 2011/12 à 2013/14

(en t de sucre blanc)

(en t de sucre blanc)

	2011/12 de 10/2011 à 09/2012	2012/13 de 10/2012 à 09/2013	2013/14											2013/14 de 10/2013 à 09/2014	
			octobre 2012	novembre 2012	décembre 2011	janvier 2013	février 2013	mars 2013	avril 2013	mai 2013	juin 2013	juillet 2013	août 2013		septembre 2013
Europe (hors UE)															
- Andorre	2 418	2 162	165	174	87	200	90	55	85	89	180	247	151	134	1 657
- Azerbaïdjan	0	0	-	-	-	-	-	-	-	2	-	-	-	-	2
- Bosnie Herzégovine	195	186	17	5	15	-	22	21	12	20	-	21	-	22	155
- Croatie	0	0													
- Géorgie	8	7	1	-	6	-	-	-	-	-	-	-	1 035	-	1 042
- Islande	0	0	-	-	-	-	-	-	-	-	-	-	-	-	0
- Kosovo	3	1	-	-	-	-	-	-	-	-	-	-	-	-	0
- Macédoine	0	0	-	-	-	-	-	-	-	-	-	-	-	-	0
- Monténégro	0	40	-	-	-	-	-	9	-	-	-	-	-	-	9
- Norvège	79	110	15	12	-	-	9	-	8	9	-	6	9	8	76
- Russie	56	7	6	4	6	12	2	5	4	4	12	231	24	19	329
- Serbie	0	6 777	-	-	-	-	-	-	-	-	-	-	-	-	0
- Suisse	61 027	66 251	2 095	3 389	1 653	5 018	6 220	5 020	4 512	6 118	5 440	8 323	7 600	7 983	63 371
- Turquie	2 240	3 456	288	727	276	22	20	-	21	40	130	433	307	399	2 663
- Ukraine	4	5	1	1	1	1	-	-	-	-	1	-	-	1	6
	66 030	79 002	2 588	4 312	2 044	5 253	6 363	5 110	4 642	6 282	5 763	9 261	9 126	8 566	69 310
<i>dont sucre brut :</i>	98	88	4	3	7	7	5	7	7	2	10	10	12	10	84
- Autres destinations non déterminées	4	8	-	2	-	-	1	-	-	-	-	-	-	1	4
Divers (1)	-10 965	-24 207	-15 000	-136	-108	-82	-55	-48	-3 714	-2 787	-86	-115	-106	-77	-22 314
Total général	529 360	291 211	11 865	27 415	68 168	22 225	20 459	16 150	32 381	30 640	19 890	47 785	26 021	28 407	351 410
<i>dont sucre brut :</i>	570	616	51	60	54	52	46	42	39	44	65	53	52	89	647

(1) Les quantités négatives sur cette ligne proviennent d'un retranchement des quantités exportées au titre du perfectionnement actif.

**Certificats délivrés en France pour
l'exportation de sucre**

(en t de sucre valeur blanc)

	Sucres produits dans le quota			Sucres produits au-delà du quota (hors quota)
	Suite adjudication	Délivrance automatique	Certificats délivrés sans restitutions	
Engagements de la campagne 2008/09	-	-	3 171	400 997
Engagements de la campagne 2009/10	-	-	67 450	501 212
Engagements de la campagne 2010/11	-	-	9 538	507 228
Engagements de la campagne 2011/12	-	-	31 832	206 718
Engagements de la campagne 2012/13	-	-	3 503	122 757
Engagements de la campagne 2013/14				
octobre 2013	-	-	556	147 593
novembre "	-	-	220	-
décembre "	-	-	462	146 016
janvier 2014	-	-	109	-
février "	-	-	157	-
mars "	-	-	239	-
avril "	-	-	293	-
mai "	-	-	346	-
juin "	-	-	484	-
juillet "	-	-	165	-
août "	-	-	1 615	-
septembre "	-	-	2 748	-
	-	-	7 394	293 609
Engagements de la campagne 2014/15				
octobre 2014	-	-	632	100 448
novembre "	-	-	12 510	-
décembre "	-	-	2 629	165 538
janvier 2015	-	-	455	-
février "	-	-	400	-
mars "	-	-	462	-
avril "	-	-	465	-
mai "	-	-	784	-
juin "	-	-	273	-
juillet "	-	-	320	-
août "	-	-	400	-
septembre "	-	-	-	-
	-	-	19 330	265 986

Source : FranceAgriMer

VI – Les échanges français de produits sucrés

Importations de produits transformés en provenance de l'UE et des pays tiers

Produits	UE			PT			Total		
	Cumul Du 01.10.13 Au 31.05.14	mai 2015	Cumul Du 01.10.14 Au 31.05.15	Cumul Du 01.10.13 Au 31.05.14	mai 2015	Cumul Du 01.10.14 Au 31.05.15	Cumul Du 01.10.13 Au 31.05.14	mai 2015	Cumul Du 01.10.14 Au 31.05.15
Yoghourts, préparations à base de lait, glaces de consommation (t)	92 467	16 098	91 286	1 872	176	1 445	94 339	16 274	92 731
Confiserie sans cacao (t)	62 415	8 349	67 532	4 125	570	4 626	66 540	8 919	72 158
Produits cacaoés (t)	262 839	26 480	268 046	6 649	2 021	22 052	269 488	28 501	290 098
Préparations alimentaires diverses (t)	555 670	69 455	595 616	80 537	8 883	83 195	636 207	78 338	678 811
Biscuiterie (t)	270 154	34 597	283 754	8 595	980	8 845	278 749	35 577	292 599
Boissons non alcoolisées (hl)	4 406 363	756 055	4 681 005	642 195	109 680	669 321	5 048 558	865 735	5 350 326
Liqueurs (hl)	221 625	35 698	214 784	7 180	442	8 911	228 805	36 140	223 695
Fruits à l'état congelé (t)	6 584	988	7 067	1 006	111	1 246	7 590	1 099	8 313
Fruits confits (t)	2 670	384	2 590	731	118	772	3 401	502	3 362
Confitures (t)	56 769	7 474	63 954	2 007	116	1 170	58 776	7 590	65 124
Fruits en conserves avec ou sans alcool (t)	63 873	6 296	62 128	37 906	3 186	34 809	101 779	9 482	96 937
Jus de fruits (t)	400 053	52 248	411 383	163 899	18 460	136 706	563 952	70 708	548 089
Sirops, sucres caramélisés et autres sucres (t)	28 531	4 032	27 773	2 916	135	1 589	31 447	4 167	29 362
Laits et crèmes de lait sucrés (t)	23 463	3 277	27 776	7	0	6	23 470	3 277	27 782

Sources : Douanes et FranceAgriMer

Importations de produits transformés en provenance de l'UE et des pays tiers

Produits	UE			PT			Total		
	Cumul Du 01.10.13 Au 30.06.14	juin 2015	Cumul Du 01.10.14 Au 30.06.15	Cumul Du 01.10.13 Au 30.06.14	juin 2015	Cumul Du 01.10.14 Au 30.06.15	Cumul Du 01.10.13 Au 30.06.14	juin 2015	Cumul Du 01.10.14 Au 30.06.15
Yoghourts, préparations à base de lait, glaces de consommation (t)	111 172	17 738	109 024	2 113	180	1 625	113 285	17 918	110 649
Confiserie sans cacao (t)	70 831	8 038	75 571	4 717	486	5 112	75 548	8 524	80 683
Produits cacaoés (t)	290 388	29 699	297 745	7 667	2 170	24 223	298 055	31 869	321 968
Préparations alimentaires diverses (t)	632 305	76 378	671 994	90 270	10 414	93 610	722 575	86 792	765 604
Biscuiterie (t)	302 460	34 311	318 066	9 725	1 221	10 066	312 185	35 532	328 132
Boissons non alcoolisées (hl)	5 177 173	929 161	5 610 165	746 406	115 598	784 918	5 923 579	1 044 759	6 395 083
Liqueurs (hl)	263 146	32 382	247 166	7 916	332	9 243	271 062	32 714	256 409
Fruits à l'état congelé (t)	7 619	1 122	8 189	1 141	116	1 362	8 760	1 238	9 551
Fruits confits (t)	2 917	197	2 787	841	129	901	3 758	326	3 688
Confitures (t)	65 123	8 362	72 316	2 311	180	1 349	67 434	8 542	73 665
Fruits en conserves avec ou sans alcool (t)	71 025	7 876	70 004	43 274	4 759	39 568	114 299	12 635	109 572
Jus de fruits (t)	451 608	55 433	466 815	181 970	18 655	155 360	633 578	74 088	622 175
Sirops, sucres caramélisés et autres sucres (t)	33 370	5 672	33 445	3 245	378	1 967	36 615	6 050	35 412
Laits et crèmes de lait sucrés (t)	27 339	4 342	32 118	7	1	6	27 346	4 343	32 124

Sources : Douanes et FranceAgriMer

Exportations de produits transformés à destination de l'UE et des pays tiers

Produits	UE			PT			Total		
	Cumul Du 01.10.13 Au 31.05.14	mai 2015	Cumul Du 01.10.14 Au 31.05.15	Cumul Du 01.10.13 Au 31.05.14	mai 2015	Cumul Du 01.10.14 Au 31.05.15	Cumul Du 01.10.13 Au 31.05.14	mai 2015	Cumul Du 01.10.14 Au 31.05.15
Yoghourts, préparations à base de lait, glaces de consommation (t)	321 813	42 279	290 990	37 090	4 720	34 027	358 903	46 999	325 017
Confiserie sans cacao (t)	25 219	2 663	25 488	6 378	701	6 629	31 597	3 364	32 117
Produits cacaoés (t)	187 843	18 694	181 466	28 022	2 308	26 255	215 865	21 002	207 721
Préparations alimentaires diverses (t)	645 793	69 294	614 412	270 143	32 573	265 605	915 936	101 867	880 017
Biscuiterie (t)	163 646	19 281	161 667	20 070	2 316	21 605	183 716	21 597	183 272
Boissons non alcoolisées (hl)	5 647 193	795 721	5 942 678	1 501 268	159 091	1 152 471	7 148 461	954 812	7 095 149
Liqueurs (hl)	148 654	25 317	144 118	151 628	16 852	158 440	300 282	42 169	302 558
Fruits à l'état congelé (t)	735	236	3 311	441	86	612	1 176	322	3 923
Fruits confits (t)	3 407	414	3 814	1 689	150	1 302	5 096	564	5 116
Confitures (t)	30 440	4 052	30 722	18 557	2 558	21 073	48 997	6 610	51 795
Fruits en conserves avec ou sans alcool (t)	13 783	1 572	11 735	3 594	434	3 257	17 377	2 006	14 992
Jus de fruits (t)	42 474	5 544	43 134	10 117	1 204	8 724	52 591	6 748	51 858
Sirops, sucres caramélisés et autres sucres (t)	78 705	12 554	91 306	21 555	3 213	22 588	100 260	15 767	113 894
Laits et crèmes de lait sucrés (t)	8 356	1 420	9 585	2 674	720	3 356	11 030	2 140	12 941

Sources : Douanes et FranceAgriMer

Exportations de produits transformés à destination de l'UE et des pays tiers

Produits	UE			PT			Total		
	Cumul Du 01.10.13 Au 30.06.14	juin 2015	Cumul Du 01.10.14 Au 30.06.15	Cumul Du 01.10.13 Au 30.06.14	juin 2015	Cumul Du 01.10.14 Au 30.06.15	Cumul Du 01.10.13 Au 30.06.14	juin 2015	Cumul Du 01.10.14 Au 30.06.15
Yoghourts, préparations à base de lait, glaces de consommation (t)	366 212	45 358	336 348	41 792	4 199	38 227	408 004	49 557	374 575
Confiserie sans cacao (t)	28 446	3 299	28 787	7 013	1 044	7 673	35 459	4 343	36 460
Produits cacaoés (t)	208 740	25 063	206 529	30 387	3 356	29 611	239 127	28 419	236 140
Préparations alimentaires diverses (t)	720 833	77 538	691 950	304 544	36 133	301 738	1 025 377	113 671	993 688
Biscuiterie (t)	183 981	21 505	183 173	22 636	2 816	24 420	206 617	24 321	207 593
Boissons non alcoolisées (hl)	6 203 946	915 918	6 858 596	1 690 121	200 186	1 352 657	7 894 067	1 116 104	8 211 253
Liqueurs (hl)	183 181	34 615	178 733	169 373	23 713	182 153	352 554	58 328	360 886
Fruits à l'état congelé (t)	820	146	3 458	502	133	745	1 322	279	4 203
Fruits confits (t)	3 658	553	4 368	1 894	291	1 593	5 552	844	5 961
Confitures (t)	34 850	4 495	35 217	20 949	2 920	23 993	55 799	7 415	59 210
Fruits en conserves avec ou sans alcool (t)	15 412	2 043	13 779	4 040	546	3 803	19 452	2 589	17 582
Jus de fruits (t)	48 004	5 654	48 788	11 568	1 389	10 112	59 572	7 043	58 900
Sirops, sucres caramélisés et autres sucres (t)	90 021	14 634	105 939	24 761	3 391	25 979	114 782	18 025	131 918
Laits et crèmes de lait sucrés (t)	9 166	1 079	10 663	3 050	277	3 633	12 216	1 356	14 296

Sources : Douanes et FranceAgriMer

Importations de sucre sous forme de produits transformés

Produits	UE			PT			Total		
	Cumul Du 1.10.13 Au 31.05.14	mai 2015	Cumul Du 1.10.14 Au 31.05.15	Cumul Du 1.10.13 Au 31.05.14	mai 2015	Cumul Du 1.10.14 Au 31.05.15	Cumul Du 1.10.13 Au 31.05.14	mai 2015	Cumul Du 1.10.14 Au 31.05.15
Yoghourts, préparations à base de lait, glaces de consommation (t)	19 283	3 188	18 819	289	27	218	19 572	3 215	19 037
Confiserie sans cacao (t)	36 487	4 913	39 497	2 459	337	2 744	38 946	5 250	42 241
Produits cacaotés (t)	91 821	9 272	93 480	2 100	675	7 380	93 921	9 947	100 860
Préparations alimentaires diverses (t)	80 815	9 219	81 136	9 718	1 104	10 158	90 533	10 323	91 294
Biscuiterie (t)	65 521	8 231	70 831	1 760	201	1 790	67 281	8 432	72 621
Boissons non alcoolisées (hl)	44 063	7 561	46 811	6 422	1 097	6 693	50 485	8 658	53 504
Liqueurs (hl)	1 829	270	1 700	81	5	103	1 910	275	1 803
Total produits "Hors Annexe I"	339 819	42 654	352 274	22 829	3 446	29 086	362 648	46 100	381 360
Fruits à l'état congelé (t)	1 071	176	1 274	159	17	201	1 230	193	1 475
Fruits confits (t)	865	127	851	358	58	372	1 223	185	1 223
Confitures (t)	21 337	2 721	23 631	867	32	386	22 204	2 753	24 017
Fruits en conserves avec ou sans alcool (t)	7 515	728	7 361	4 061	327	3 711	11 576	1 055	11 072
Jus de fruits (t)	41 790	4 253	37 443	10 177	1 133	8 369	51 967	5 386	45 812
Total "Fruits et Légumes Transformés"	72 578	8 005	70 560	15 622	1 567	13 039	88 200	9 572	83 599
Sirops, sucres caramélisés et autres sucres (t)	18 434	2 526	18 224	1 733	75	940	20 167	2 601	19 164
Laits et crèmes de lait sucrés (t)	8 973	1 191	10 083	3	0	2	8 976	1 191	10 085
Total	439 804	54 376	451 141	40 187	5 088	43 067	479 991	59 464	494 208

Sources : Douanes et FranceAgriMer

Importations de sucre sous forme de produits transformés

Produits	UE			PT			Total		
	Cumul Du 1.10.13 Au 30.06.14	juin 2015	Cumul Du 1.10.14 Au 30.06.15	Cumul Du 1.10.13 Au 30.06.14	juin 2015	Cumul Du 1.10.14 Au 30.06.15	Cumul Du 1.10.13 Au 30.06.14	juin 2015	Cumul Du 1.10.14 Au 30.06.15
Yoghourts, préparations à base de lait,									
glaces de consommation (t)	23 024	3 616	22 435	329	29	247	23 353	3 645	22 682
Confiserie sans cacao (t)	41 432	4 706	44 203	2 811	291	3 035	44 243	4 997	47 238
Produits cacaotés (t)	101 432	10 463	103 943	2 436	738	8 118	103 868	11 201	112 061
Préparations alimentaires diverses (t)	91 894	10 373	91 509	10 805	1 209	11 367	102 699	11 582	102 876
Biscuiterie (t)	73 266	8 113	78 944	1 995	245	2 035	75 261	8 358	80 979
Boissons non alcoolisées (hl)	51 771	9 292	56 103	7 464	1 156	7 849	59 235	10 448	63 952
Liqueurs (hl)	2 170	257	1 957	98	5	108	2 268	262	2 065
Total produits "Hors Annexe I"	384 989	46 820	399 094	25 938	3 673	32 759	410 927	50 493	431 853
Fruits à l'état congelé (t)	1 234	180	1 454	177	17	218	1 411	197	1 672
Fruits confits (t)	947	81	932	413	64	436	1 360	145	1 368
Confitures (t)	24 328	3 086	26 717	995	31	417	25 323	3 117	27 134
Fruits en conserves avec ou sans alcool (t)	8 376	931	8 292	4 588	507	4 218	12 964	1 438	12 510
Jus de fruits (t)	46 102	4 497	41 940	11 395	1 166	9 535	57 497	5 663	51 475
Total "Fruits et Légumes Transformés"	80 987	8 775	79 335	17 568	1 785	14 824	98 555	10 560	94 159
Sirops, sucres caramélisés et autres sucres (t)	21 468	3 754	21 978	1 918	214	1 154	23 386	3 968	23 132
Laits et crèmes de lait sucrés (t)	10 393	1 622	11 705	3	0	2	10 396	1 622	11 707
Total	497 837	60 971	512 112	45 427	5 672	48 739	543 264	66 643	560 851

Sources : Douanes et FranceAgriMer

Exportations de sucre sous forme de produits transformés

Produits	UE			PT			Total		
	Cumul Du 1.10.13 Au 31.05.14	mai 2015	Cumul Du 1.10.14 Au 31.05.15	Cumul Du 1.10.13 Au 31.05.14	mai 2015	Cumul Du 1.10.14 Au 31.05.15	Cumul Du 1.10.13 Au 31.05.14	mai 2015	Cumul Du 1.10.14 Au 31.05.15
Yoghourts, préparations à base de lait, glaces de consommation (t)	54 735	7 361	49 537	7 634	1007	7 324	62 369	8 368	56 861
Confiserie sans cacao (t)	14 642	1 565	14 835	3 687	407	3 826	18 329	1 972	18 661
Produits cacaotés (t)	64 649	6 405	62 495	9 599	802	8 982	74 248	7 207	71 477
Préparations alimentaires diverses (t)	106 543	11 418	101 309	61 589	7398	60 509	168 132	18 816	161 818
Biscuiterie (t)	43 574	5 348	43 022	5 276	636	5 924	48 850	5 984	48 946
Boissons non alcoolisées (hl)	56 471	7 957	59 427	15 012	1591	11 526	71 483	9 548	70 953
Liqueurs (hl)	2 328	397	2 259	3 087	326	3 242	5 415	723	5 501
Total produits "Hors Annexe I"	342 942	40 451	332 884	105 884	12 167	101 333	448 826	52 618	434 217
Fruits à l'état congelé (t)	135	45	398	79	17	118	214	62	516
Fruits confits (t)	1 767	230	2 055	406	69	498	2 173	299	2 553
Confitures (t)	13 462	1 816	13 726	8 677	1191	9 549	22 139	3 007	23 275
Fruits en conserves avec ou sans alcool (t)	1 536	174	1 323	382	47	348	1 918	221	1 671
Jus de fruits (t)	6 815	819	6 716	942	127	720	7 757	946	7 436
Total "Fruits et Légumes Transformés"	23 715	3 084	24 218	10 486	1 451	11 233	34 201	4 535	35 451
Sirops, sucres caramélisés et autres sucres (t)	40 154	6 610	48 623	10 441	1563	11 166	50 595	8 173	59 789
Laits et crèmes de lait sucrés (t)	2 960	464	3 345	916	248	1 156	3 876	712	4 501
Total	409 771	50 609	409 070	127 727	15 429	124 888	537 498	66 038	533 958

Sources : Douanes et FranceAgriMer

Exportations de sucre sous forme de produits transformés

Produits	UE			PT			Total		
	Cumul Du 1.10.13 Au 30.06.14	juin 2015	Cumul Du 1.10.14 Au 30.06.15	Cumul Du 1.10.13 Au 30.06.14	juin 2015	Cumul Du 1.10.14 Au 30.06.15	Cumul Du 1.10.13 Au 30.06.14	juin 2015	Cumul Du 1.10.14 Au 30.06.15
	Yoghourts, préparations à base de lait, glaces de consommation (t)	62 568	8 006	57 543	8 599	890	8 214	71 167	8 896
Confiserie sans cacao (t)	16 520	1 939	16 774	4 055	615	4 441	20 575	2 554	21 215
Produits cacaoés (t)	71 839	8 622	71 117	10 417	1137	10 119	82 256	9 759	81 236
Préparations alimentaires diverses (t)	118 913	12 892	114 201	69 351	8265	68 774	188 264	21 157	182 975
Biscuiterie (t)	49 024	5 836	48 858	5 967	777	6 701	54 991	6 613	55 559
Boissons non alcoolisées (hl)	62 039	9 159	68 586	16 901	2002	13 528	78 940	11 161	82 114
Liqueurs (hl)	2 758	514	2 773	3 440	435	3 677	6 198	949	6 450
Total produits "Hors Annexe I"	383 661	46 968	379 852	118 730	14 121	115 454	502 391	61 089	495 306
Fruits à l'état congelé (t)	151	28	426	91	27	145	242	55	571
Fruits confits (t)	1 904	290	2 345	460	151	649	2 364	441	2 994
Confitures (t)	15 405	1 994	15 720	9 817	1352	10 901	25 222	3 346	26 621
Fruits en conserves avec ou sans alcool (t)	1 718	222	1 545	429	62	410	2 147	284	1 955
Jus de fruits (t)	7 605	946	7 662	1 141	147	867	8 746	1 093	8 529
Total "Fruits et Légumes Transformés"	26 783	3 480	27 698	11 938	1 739	12 972	38 721	5 219	40 670
Sirops, sucres caramélisés et autres sucres (t)	45 780	7 878	56 501	12 110	1715	12 881	57 890	9 593	69 382
Laits et crèmes de lait sucrés (t)	3 248	366	3 711	1 054	90	1 246	4 302	456	4 957
Total	459 472	58 692	467 762	143 832	17 665	142 553	603 304	76 357	610 315

Sources : Douanes et FranceAgriMer

Solde des échanges de sucre sous forme de produits transformés
(évaluation)

Produits	UE			PT			Total		
	Cumul Du 1.10.13 Au 31.05.14	mai 2015	Cumul Du 1.10.14 Au 31.05.15	Cumul Du 1.10.13 Au 31.05.14	mai 2015	Cumul Du 1.10.14 Au 31.05.15	Cumul Du 1.10.13 Au 31.05.14	mai 2015	Cumul Du 1.10.14 Au 31.05.15
Yoghourts, préparations à base de lait, glaces de consommation (t)	35 452	4 173	30 718	7 345	980	7 106	42 797	5 153	37 824
Confiserie sans cacao (t)	-21 845	-3 348	-24 662	1 228	70	1 082	-20 617	-3 278	-23 580
Produits cacaotés (t)	-27 172	-2 867	-30 985	7 499	127	1 602	-19 673	-2 740	-29 383
Préparations alimentaires diverses (t)	25 728	2 199	20 173	51 871	6 294	50 351	77 599	8 493	70 524
Biscuiterie (t)	-21 947	-2 883	-27 809	3 516	435	4 134	-18 431	-2 448	-23 675
Boissons non alcoolisées (hl)	12 408	396	12 616	8 590	494	4 833	20 998	890	17 449
Liqueurs (hl)	499	127	559	3 006	321	3 139	3 505	448	3 698
Total produits "Hors Annexe I"	3 123	-2 203	-19 390	83 055	8 721	72 247	86 178	6 518	52 857
Fruits à l'état congelé (t)	-936	-131	-876	-80	0	-83	-1 016	-131	-959
Fruits confits (t)	902	103	1 204	48	11	126	950	114	1 330
Confitures (t)	-7 875	-905	-9 905	7 810	1 159	9 163	-65	254	-742
Fruits en conserves avec ou sans alcool (t)	-5 979	-554	-6 038	-3 679	-280	-3 363	-9 658	-834	-9 401
Jus de fruits (t)	-34 975	-3 434	-30 727	-9 235	-1 006	-7 649	-44 210	-4 440	-38 376
Total "Fruits et Légumes Transformés"	-48 863	-4 921	-46 342	-5 136	-116	-1 806	-53 999	-5 037	-48 148
Sirops, sucres caramélisés et autres sucres (t)	21 720	4 084	30 399	8 708	1 488	10 226	30 428	5 572	40 625
Laits et crèmes de lait sucrés (t)	-6 013	-727	-6 738	913	248	1 154	-5 100	-479	-5 584
Total	-30 033	-3 767	-42 071	87 540	10 341	81 821	57 507	6 574	39 750

Sources : Douanes et FranceAgriMer

Solde des échanges de sucre sous forme de produits transformés
(évaluation)

Produits	UE			PT			Total		
	Cumul Du 1.10.13 Au 30.06.14	juin 2015	Cumul Du 1.10.14 Au 30.06.15	Cumul Du 1.10.13 Au 30.06.14	juin 2015	Cumul Du 1.10.14 Au 30.06.15	Cumul Du 1.10.13 Au 30.06.14	juin 2015	Cumul Du 1.10.14 Au 30.06.15
Yoghourts, préparations à base de lait, glaces de consommation (t)	39 544	4 390	35 108	8 270	861	7 967	47 814	5 251	43 075
Confiserie sans cacao (t)	-24 912	-2 767	-27 429	1 244	324	1 406	-23 668	-2 443	-26 023
Produits cacaotés (t)	-29 593	-1 841	-32 826	7 981	399	2 001	-21 612	-1 442	-30 825
Préparations alimentaires diverses (t)	27 019	2 519	22 692	58 546	7 056	57 407	85 565	9 575	80 099
Biscuiterie (t)	-24 242	-2 277	-30 086	3 972	532	4 666	-20 270	-1 745	-25 420
Boissons non alcoolisées (hl)	10 268	-133	12 483	9 437	846	5 679	19 705	713	18 162
Liqueurs (hl)	588	257	816	3 342	430	3 569	3 930	687	4 385
Total produits "Hors Annexe I"	-1 328	148	-19 242	92 792	10 448	82 695	91 464	10 596	63 453
Fruits à l'état congelé (t)	-1 083	-152	-1 028	-86	10	-73	-1 169	-142	-1 101
Fruits confits (t)	957	209	1 413	47	87	213	1 004	296	1 626
Confitures (t)	-8 923	-1 092	-10 997	8 822	1 321	10 484	-101	229	-513
Fruits en conserves avec ou sans alcool (t)	-6 658	-709	-6 747	-4 159	-445	-3 808	-10 817	-1 154	-10 555
Jus de fruits (t)	-38 497	-3 551	-34 278	-10 254	-1 019	-8 668	-48 751	-4 570	-42 946
Total "Fruits et Légumes Transformés"	-54 204	-5 295	-51 637	-5 630	-46	-1 852	-59 834	-5 341	-53 489
Sirops, sucres caramélisés et autres sucres (t)	24 312	4 124	34 523	10 192	1 501	11 727	34 504	5 625	46 250
Laits et crèmes de lait sucrés (t)	-7 145	-1 256	-7 994	1 051	90	1 244	-6 094	-1 166	-6 750
Total	-38 365	-2 279	-44 350	98 405	11 993	93 814	60 040	9 714	49 464

Sources : Douanes et FranceAgriMer

VII – Les échanges français de mélasses

Bilan des échanges extérieurs français de mélasses

(en tonnes)

	IMPORTATIONS			EXPORTATIONS		
	UE	PAYS TIERS	TOTAL	UE	PAYS TIERS	TOTAL
Campagne 2006/07 <i>Total du 1/07 au 30/09</i>	154 069	244 924	398 993	21 090	4 419	25 509
Campagne 2007/08 <i>Total du 1/10 au 30/09</i>	123 454	350 261	473 715	23 230	25	23 255
Campagne 2008/09 <i>Total du 1/10 au 30/09</i>	110 829	206 629	317 458	36 334	4	36 338
Campagne 2009/10 <i>Total du 1/10 au 30/09</i>	125 888	160 137	286 025	25 284	4	25 288
Campagne 2010/11 <i>Total du 1/10 au 30/09</i>	141 289	159 968	301 257	16 725	2 385	19 110
Campagne 2011/12 <i>Total du 1/10 au 30/09</i>	152 601	171 207	323 808	3 743	18	3 761
Campagne 2012/13 <i>Total du 1/10 au 30/09</i>	164 722	162 118	326 840	20 925	4	20 929
Campagne 2013/14						
- octobre 2013	17 972	18 230	36 202	1 697	0	1 697
- novembre "	18 716	1 945	20 661	1 991	0	1 991
- décembre "	25 608	5 487	31 095	1 736	0	1 736
- janvier 2014	14 075	7 077	21 152	168	0	168
- février "	4 514	25 760	30 274	122	0	122
- mars "	6 307	13 310	19 617	166	0	166
- avril "	12 530	8 201	20 731	3 488	0	3 488
- mai "	6 373	31 748	38 121	2 761	0	2 761
- juin "	6 194	1 919	8 113	2 082	0	2 082
- juillet "	6 266	17 956	24 222	5 626	0	5 626
- août "	7 213	16 067	23 280	1 603	0	1 603
- septembre "	9 914	1 459	11 373	184	0	184
Total	135 682	149 159	284 841	21 624	0	21 624
Campagne 2014/15						
- octobre 2014	23 239	2 605	25 844	2 089	2	2 091
- novembre "	21 311	18 630	39 941	1 627	0	1 627
- décembre "	11 803	11 674	23 477	1 152	0	1 152
- janvier 2015	14 576	2 637	17 213	484	0	484
- février "	7 399	951	8 350	160	7 522	7 682
- mars "	6 756	23 460	30 216	136	1	137
- avril "	8 529	29 815	38 344	5 105	5 500	10 605
- mai "	7 346	8 421	15 767	3 453	0	3 453
- juin "	8 672	2 123	10 795	4 247	1	4 248
Total	109 631	100 316	209 947	18 453	13 026	31 479

Importations françaises de mélasses en provenance des pays de l'UE (1)

(en tonnes)

	ALL	AUT	DK	ESP	IRL	ITA	LIT	PB	POL	POR	ROU	RU	UEBL	TOTAL (2)
Campagne 2008/09														
Total du 01.10.08 au 30.09.09	89 864	-	-	732	15	105	-	2 606	-	5	16	226	26 425	119 994
Campagne 2009/10														
Total du 01.10.09 au 30.09.10	108 532	-	-	498	-	122	-	29 794	-	-	-	71	6 968	145 985
Campagne 2010/11														
Total du 01.10.10 au 30.09.11	84 085	-	11	368	-	240	-	32 796	3 300	-	-	9 740	10 749	141 289
Campagne 2011/12														
Total du 01.10.11 au 30.09.12	101 671	-	24	320	-	178	-	36 190	3 053	-	-	235	10 930	152 601
Campagne 2012/13														
Total du 01.10.12 au 30.09.13	84 419	-	-	626	-	218	-	61 261	-	-	-	159	18 039	164 722
Campagne 2013/14														
- octobre 2013	6 786	-	-	102	-	42	-	9 962	-	-	-	1	1 079	17 972
- novembre "	8 113	-	-	45	-	16	-	8 387	-	-	-	11	2 144	18 716
- décembre "	8 469	-	-	102	-	-	-	12 842	-	-	-	1	4 194	25 608
- janvier 2014	4 282	-	-	181	-	31	-	8 766	2	-	-	9	804	14 075
- février "	3 511	-	-	109	-	16	-	3	-	-	-	3	872	4 514
- mars "	5 003	26	-	128	-	16	-	225	-	-	-	1	908	6 307
- avril "	8 603	-	-	56	-	16	-	2 623	-	-	-	26	1 206	12 530
- mai "	4 408	-	-	133	-	316	-	783	-	-	-	4	729	6 373
- juin "	5 264	-	-	169	-	17	-	46	-	-	-	9	689	6 194
- juillet "	5 324	25	-	169	-	16	-	1	-	-	-	4	727	6 266
- août "	4 660	-	-	129	-	16	-	2 037	-	-	-	7	364	7 213
- septembre "	3 794	-	-	204	-	16	-	5 043	-	-	-	10	847	9 914
Total du 01.10.13 au 30.09.14	68 217	51	-	1 527	-	518	-	50 718	2	-	-	86	14 563	135 682
Campagne 2014/15														
- octobre 2014	8 485	-	-	360	-	16	-	13 089	-	-	-	1	1 288	23 239
- novembre "	8 977	-	2 466	350	-	16	-	8 062	-	-	-	10	1 430	21 311
- décembre "	6 121	-	-	232	-	16	-	4 690	-	-	-	6	738	11 803
- janvier 2015	2 194	-	-	392	-	20	-	11 358	-	-	-	12	600	14 576
- février "	5 061	-	-	371	-	32	-	28	-	50	-	18	1 839	7 399
- mars "	4 579	-	-	442	-	16	2	1 272	-	-	-	7	438	6 756
- avril "	6 877	-	-	574	-	32	-	23	-	-	-	7	1 016	8 529
- mai "	4 963	-	-	645	-	15	-	1 229	24	-	-	65	405	7 346
- juin "	6 935	-	-	608	-	16	-	524	2	-	-	103	484	8 672
Total du 01.10.14 au 30.06.15	54 192	-	2 466	3 974	-	179	2	40 275	26	50	-	229	8 238	109 631

(1) Seuls sont indiqués les Etats membres en provenance desquels des mélasses ont été importées depuis 2003/04.

(2) Total des pays adhérents à l'UE au cours de la période considérée.

Source : Douanes

Exportations françaises de mélasses à destination des pays de l'UE (1)

(en tonnes)

	ALL	AUT	BUL	CHY	DK	ESP	FIN	GR	ITA	PB	POL	ROU	POR	RU	SLQ	UEBL	Total (2)
Campagne 2008/09																	
Total du 01.10.08 au 30.09.09	1	-	6	8	395	276	-	9	21	14	5 445	-	-	1	-	30 158	36 334
Campagne 2009/10																	
Total du 01.10.09 au 30.09.10	2	-	-	-	424	255	-	9	2	106	-	-	-	1	-	24 485	25 284
Campagne 2010/11																	
Total du 01.10.10 au 30.09.11	635	-	1	-	451	50	3	4	845	93	-	13	-	-	-	14 630	16 725
Campagne 2011/12																	
Total du 01.10.11 au 30.09.12	542	-	-	-	326	123	3	-	2	36	295	-	1	4	1	2 410	3 743
Campagne 2012/13																	
Total du 01.10.12 au 30.09.13	119	-	2	-	455	67	12	-	9	52	-	31	1	-	1	19 664	20 925
Campagne 2013/14																	
- octobre 2013	1	-	-	-	76	-	-	-	-	4	-	-	1	71	-	1 544	1 697
- novembre "	27	-	1	-	51	12	-	-	5	1	-	-	-	-	-	1 894	1 991
- décembre "	26	-	1	-	-	-	-	-	-	7	-	-	-	-	-	1 702	1 736
- janvier 2014	53	-	-	-	48	23	1	-	-	14	-	-	-	-	-	29	168
- février "	52	-	-	-	24	-	1	-	1	7	-	1	-	-	1	35	122
- mars "	73	-	-	-	49	-	-	-	36	7	-	-	-	-	-	1	166
- avril "	52	-	-	-	24	12	4	-	26	9	-	-	-	-	-	3 361	3 488
- mai "	53	-	-	-	50	-	-	-	-	7	-	-	-	-	-	2 651	2 761
- juin "	27	-	-	-	51	-	-	-	-	7	-	1	-	-	-	1 996	2 082
- juillet "	79	-	-	-	25	-	1	-	1	7	-	-	-	-	-	5 513	5 626
- août "	26	-	-	-	25	23	3	-	-	-	-	-	-	-	-	1 526	1 603
- septembre "	72	-	-	-	77	-	-	-	-	7	-	-	-	-	1	27	184
Total du 01.10.13 au 30.09.14	541	-	2	-	500	70	10	-	69	77	-	2	1	71	2	20 279	21 624
Campagne 2014/15																	
- octobre 2014	53	-	-	-	76	-	1	-	3	7	-	-	-	-	-	1 949	2 089
- novembre "	27	-	-	-	50	-	-	-	-	367	-	-	-	-	-	1 183	1 627
- décembre "	51	-	-	-	50	-	-	-	-	-	-	9	-	-	-	1 042	1 152
- janvier 2015	53	1	-	-	-	61	-	-	-	7	-	11	-	-	-	351	484
- février "	78	-	-	-	26	9	-	-	-	15	-	7	-	-	-	25	160
- mars "	48	-	-	-	50	-	3	-	5	-	-	1	-	-	-	29	136
- avril "	56	-	-	-	25	25	-	-	-	7	-	-	2	-	1	4 989	5 105
- mai "	53	-	-	-	-	-	-	-	-	7	-	-	-	-	-	3 393	3 453
- juin "	54	-	-	-	75	12	-	-	5	9	-	-	-	-	-	4 092	4 247
Total du 01.10.14 au 30.06.15	473	1	-	-	352	107	4	-	13	419	-	28	2	-	1	17 053	18 453

(1) Seuls sont indiqués les Etats membres en provenance desquels des mélasses ont été importées depuis 2003/04.

(2) Total des pays adhérents à l'UE au cours de la période considérée.

Source : Douanes

VIII – Alcool Éthylique

Faits et chiffres

Juillet / Août 2015

Une production d'éthanol carburant en hausse

La production mondiale d'éthanol carburant devrait atteindre 97 milliards de litres pour l'année 2015 soit une hausse de 4 %.

Cette hausse serait principalement due au Brésil suite à l'augmentation du taux d'éthanol dans l'essence (de 25 à 27 %). La production brésilienne devrait passer de 24,5 milliards de litres à 27,8 milliards soit une hausse de 13 %

Toutefois, le Brésil reste loin derrière les Etats-Unis dont la production d'éthanol carburant pour l'année 2015 est estimée à 55 milliards de litres.

La production américaine est soutenue par une solide demande intérieure et de fortes exportations. L'EIA (Energy Information Administration) prévoit une production d'environ 940 000 barils par jour pour le second semestre 2015.

Toutefois, l'éthanol carburant reste sous la pression des prix de l'essence.

Bien que les marges se soient resserrées aux Etats-Unis, on compte 8 nouvelles usines au 1^{er} janvier 2015 ce qui tend à prouver que certains producteurs d'éthanol renforcent leurs capacités de productions espérant bénéficier d'un regain de la demande en combustibles et exporter davantage.

La production européenne devrait diminuer pour passer de 56,5 milliards de litres à 52,5. Les hésitations de la Commission européenne concernant les objectifs d'énergie renouvelable et une mauvaise conjoncture économique ont contribué à la fermeture de plusieurs usines.

Les prévisions tablent sur une hausse générale en Asie, en particulier en Inde où la production d'éthanol combustible devrait fortement progresser. On s'attend à ce que celle-ci double entre 2014 et 2015. Le gouvernement indien a officialisé un mandat E10 à partir d'octo-

bre 2015 ce qui permettrait aux sucreries en difficulté de récupérer des liquidités.

En Thaïlande, la production d'éthanol carburant devrait progresser de 1,2 milliards de litres à 1,3 milliards de litres en raison de la hausse de la consommation.

Au premier semestre 2015, la production d'éthanol carburant a atteint 605 millions de litres, soit une hausse de 14 % par rapport à l'année dernière.

L'industrie sucrière thaïlandaise qui estime avoir trouvé une source de revenus importante a produit 72 % de la production d'éthanol du pays.

A titre d'exemple, la part des ventes d'éthanol de la société KSL est passée de moins de 4 % à 12,4 % de 2006/07 à 2013/14.

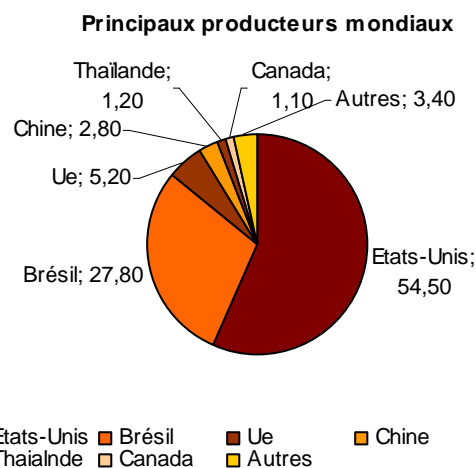

Evolution de la production et de la consommation mondiale depuis 2010 (en millions de litres)

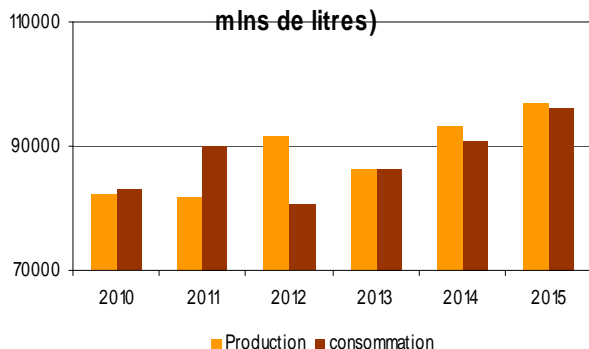

La consommation d'éthanol carburant devrait augmenter passant de 93,1 milliards de litres en 2014 à un record de 93,6 milliards de litres en 2015 soit une hausse de 6 %

Si la consommation devrait être plutôt faible aux Etats-Unis et en recul en Europe, elle devrait augmenter au Brésil et passer de 24,1 à 28,1 milliards de litres.

On peut s'attendre également à une hausse de la consommation dans des pays de production plus modestes, tels que l'Inde, la Thaïlande, le Japon, les Philippines mais aussi la Colombie et l'Argentine.

Le commerce mondial de l'éthanol devrait continuer de se rétracter avec 4,1 milliards de litres. Il sera dominé une nouvelle fois par les américains portés par une offre intérieure abondante et compétitive.

Le Brésil pourrait augmenter ses exportations si le real continue de chuter. Un real faible permet d'enregistrer des devises américaines plus importantes pour les sociétés brésiliennes qui sont en difficulté.

(D'après un rapport ISO sur les perspectives du marché du mois d'août 2015)

Europe

Union européenne

Les importations à leur plus haut niveau depuis 10 mois

Suite à un euro qui s'est repris face au dollar et une consommation plus importante, les importations d'éthanol pour le mois de mai 2015 s'élèvent à 49,0 mlns de litres, en hausse par rapport aux 35,6 mlns du mois précédent mais légèrement inférieures aux importations de mai 2014 qui totalisaient 51,5 mlns de litres.

Le principal partenaire de l'Europe en mai sont les Etats-Unis qui ont doublé leurs exportations d'un mois sur l'autre avec près de 10 mlns de litres, soit leurs plus fortes exportations depuis novembre 2012. La Russie arrive ensuite avec 5,7 mlns de litres (6,2 le mois dernier) puis l'Egypte avec 3,9 mlns de litres (2,5 en avril), un record depuis 15 mois.

A noter également, un grand nombre d'importations venant des autres pays (28,6 mlns de litres) plus que les quatre premiers mois de l'année.

Aucune importation en provenance de la Bolivie, du Pakistan et du Soudan n'a été enregistrée pour le mois de mai.

Les importations accusent un net retard par rapport par rapport à l'année dernière passant de 283,3 Mlns de litres à 171,2 mlns de litres.

La forte augmentation des importations en provenance des Etats-Unis se confirme avec 30,8 mlns de litres cette année contre 17 mlns l'année dernière à la même date.

Depuis le début de l'année, les principaux partenaires européens sont les Etats-Unis avec 30,8 mlns de litres, la Russie avec 11,4 mlns de litres (33,1 entre janvier et mai 2014), la Bolivie avec 20,1 mlns de litres, (en très forte baisse par rapport aux 47,7 mlns de litres des quatre premiers mois de 2014).

Importations cumulées d'alcool éthylique dans l'UE

mlns litres

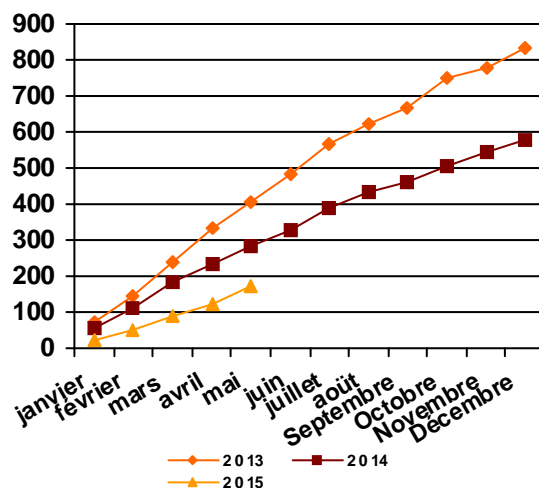

La forte progression des importations des autres pays avec 47,8 mlns de litres est également à noter. La totalité des importations pour ces pays ne représentait que 33,8 mln pour toute l'année 2014.

Seuls les Etats-Unis ont exporté d'avantage vers l'UE que l'année dernière. Les autres pays ayant fortement régressé (Guatemala - 48 Mlns de litres par rapport à la période janvier/mai 2014), Bolivie (- 27 mlns), Pakistan (-20 mlns), Costa Rica (aucune importation cette année, contre 16 mlns l'année dernière), Pérou 8 mlns (-15 mlns) et rien pour la Russie contre 10 mlns l'année précédente.

Forte baisse du Brésil qui ne totalise que 0,2 Mlns d'hectolitres contre 7 mlns hl à la même date l'année dernière.

(FO LICHT - 27 août 2015)

Importations d'alcool éthylique non dénaturé dans l'UE par pays d'origine

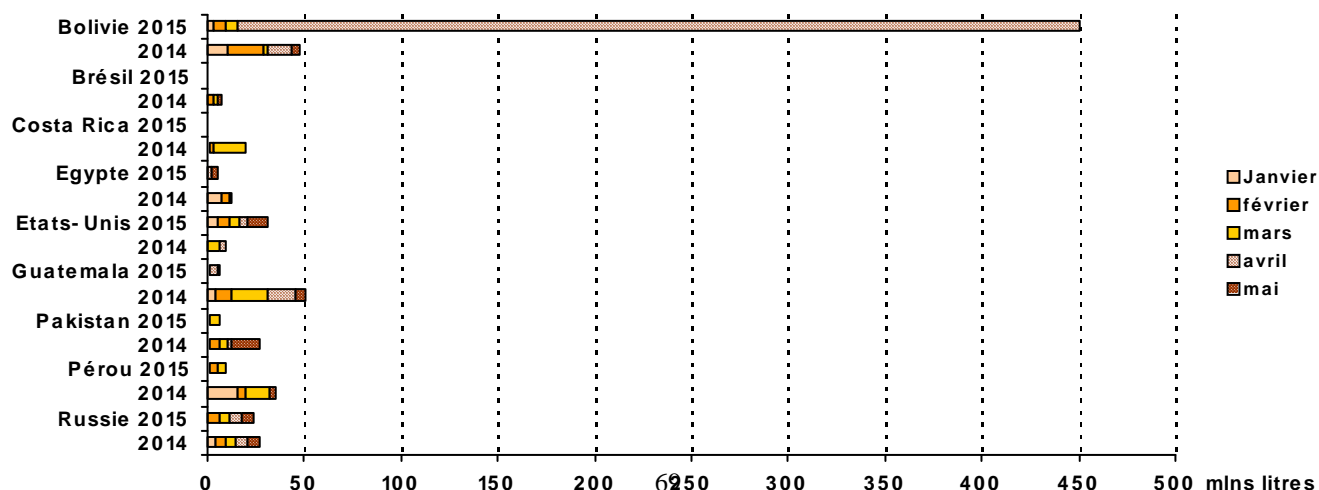

Etats-Unis

Une production d'éthanol carburant en légère progression.

La production d'éthanol carburant devrait atteindre 54,5 milliards de litres soit en légère hausse par rapport aux 54,3 milliards de litres de l'année précédente. Pour les 5 premiers mois de l'année, la production a atteint 22,8 milliards de litres (+3,4%), une production tirée par une forte demande intérieure mais également pour répondre à la demande des exportations.

(bulletin Iso d'Août 2015)

Brésil

Une production en légère hausse

L'arrivée d'épisodes pluvieux lors de la première quinzaine de juillet, est à l'origine d'une production du mois en net recul par rapport à juin avec 3,58 milliards de litres (3,41 en 2014).

Le retour d'un temps plus sec a permis un rebond de la production d'éthanol pour le mois d'août et d'atteindre 4,48 milliards de litres contre 4,28 milliards en août 2014.

La production cumulée au 31 août atteint 16,7 milliards de litres, soit une hausse d'un peu plus de 3% par rapport à la campagne précédente. Ce volume se compose de 10,5 milliards de litres d'éthanol déshydraté et 6,1 milliards de litres d'éthanol hydraté. La forte baisse d'alcool hydraté -12,7 % est compensé par une hausse importante d'alcool déshydraté (+ 15,2%).

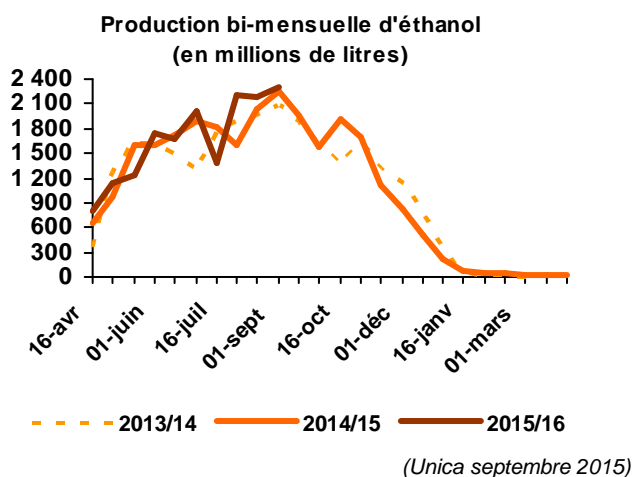

La faiblesse du real bénéficie aux exportations d'éthanol.

Le Brésil a exporté pour le mois d'août 197,0 mlns de litres (en baisse par rapport aux 213,5 mlns de juillet mais beaucoup mieux que les 78,5 millions d'août 2014).

Production cumulée au 31 mai 2015

	2015/16	2014/15	Différence en %
Canne (Mt)	374,3	372,73	+ 0,4 %
Alcool déshydraté (mlns litres)	6 096	6 982	-12,7 %
Alcool hydraté (mlns litres)	10 555	9 161	+ 15,2 %
Total alcool (mln litres)	16 650	16 142	+ 3,2 %

Les exportations à destination des Etats-Unis se sont redressées à 135,6 mlns de litres, leur plus haut niveau depuis octobre 2013 alors que celles à destination de la Corée du Sud ont fortement diminué, passant de 87,1 à 30,8 mlns de litres.

Toutefois, depuis le début du mois d'avril, les exportations vers les Etats-Unis sont en baisse à 362,2 mlns contre 386,8 mlns d'avril à août 2014, alors que les exportations de la Corée du Sud sont en hausse (132,5 mlns contre 117,9 mlns).

Les exportations vers le Japon sont également en chute à 15,9 mlns de litres contre 52,3.

De nouveaux marchés se sont ouverts pour le Brésil : l'Inde qui a importé 26,9 mlns de litres et la Chine 14,2 mlns de litres.

(FO LICHT 3 septembre 2015)

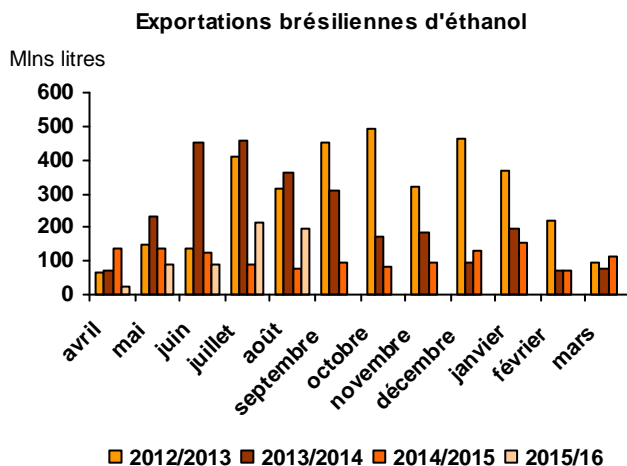

Évolution comparée des cours du sucre , de l'éthanol (au Brésil) et du pétrole depuis 2000

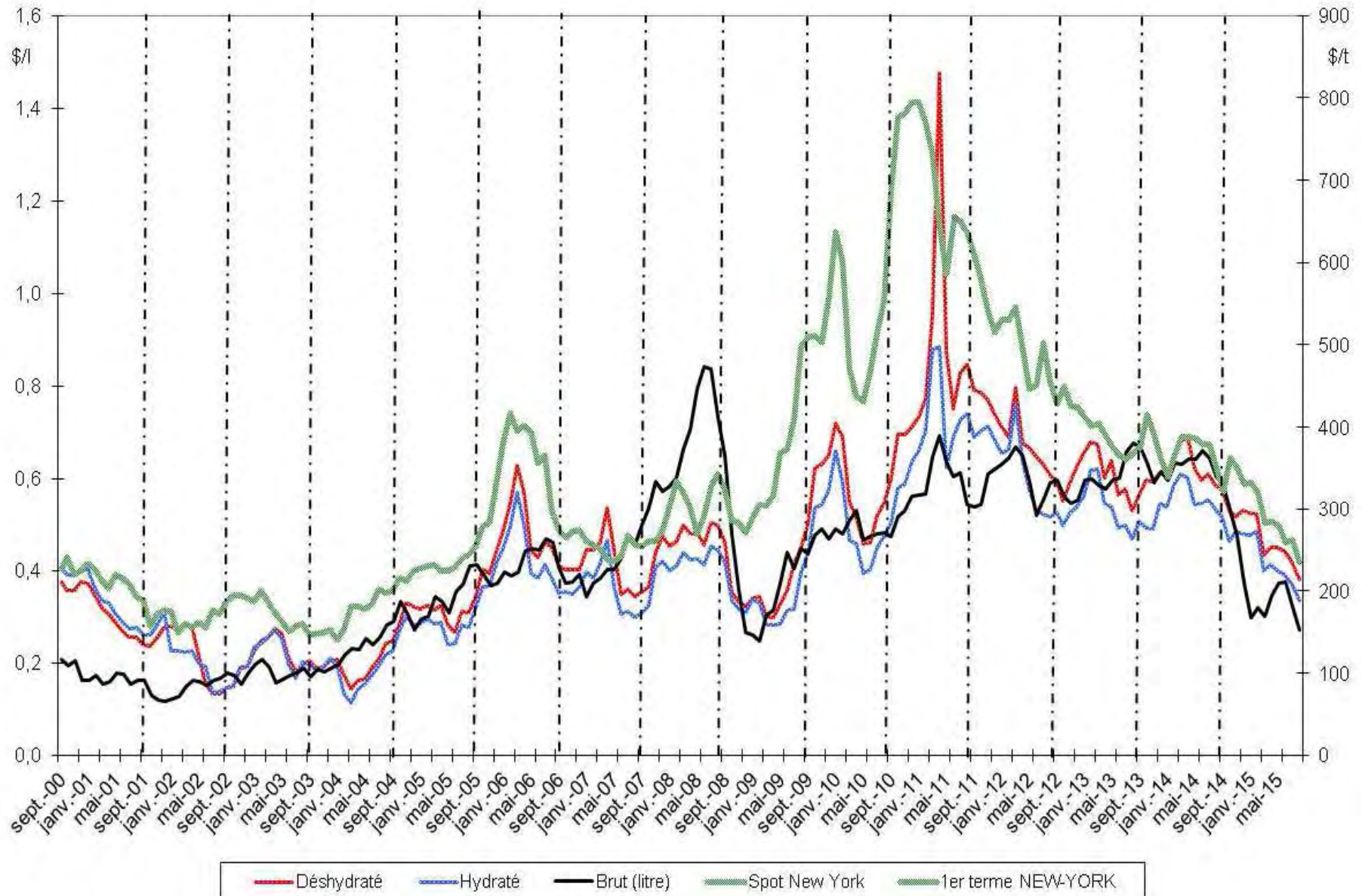

Sources : Ethanol CEPEA, Nymex Light Crude, FranceAgriMer

Bilans communautaires - Alcool éthylique

2010 / 2011 / 2012 / 2013

*(Bilan 2013 révisé par la Commission Européenne sans le détail des productions et utilisations *)*

(en hectolitres d'alcool pur)

	2010- UE 27	2011- UE 27	2012- UE 27	2013- UE 27 (1)
	<i>Origine agricole</i>	<i>Origine agricole</i>	<i>Origine agricole</i>	<i>Origine agricole</i>
I - Ressources				
1 - Stocks au 1 ^{er} janvier	9 831 725	10 546 083	12 877 024	14 035 597
2 - Production	54 077 879	60 128 422	59 836 531	60 073 779
3 - Importations (2)	4 092 240	3 520 406	5 363 316	7 348 868
- Droits nuls	1 970 823	1 683 207	2 736 652	4 381 681
- Droits pleins	2 121 417	1 837 198	2 626 664	2 967 187
Total des ressources	68 001 844	74 194 911	78 076 871	81 458 244
II - Utilisations				
1 - Livraisons sur le marché intérieur	56 796 717	60 362 130	63 362 444	64 367 834
- Alimentation	8 635 257	8 236 213	7 878 457	9 964 666
- Utilisation industrielle	7 559 142	7 513 188	7 861 975	5 850 135
- Carburant	38 863 606	42 418 436	45 076 265	45 455 169
- Autre	1 738 712	2 194 293	2 545 747	3 097 864
2 - Exportations	659 044	955 757	678 830	674 810
Total des utilisations	57 455 761	61 317 887	64 041 274	65 042 644
Total stocks au 31/12	10 546 083	12 877 024	14 035 597	16 415 600

(1) Bilan provisoire (projet)

(2) Ne sont pas comptabilisées les importations de produits relevant des Nomenclatures Combinées 3824 90 97/90 99

et 2909 19 10 utilisées pour la production de carburant :

> 7,3 millions d'hap (NC 3824 90 99) et 2,4 millions d'hap ETBE (NC 2909 19 10) en 2010.

> 10 millions d'hap (NC 3824 90 97) et 2,2 millions d'hap ETBE (NC 2909 19 10) en 2011.

> 4 millions d'hap (NC 3824 90 97) et 1,4 millions d'hap ETBE (NC 2909 19 10) en 2012.

> 4 millions d'hap (NC 3824 90 97) et 1,5 millions d'hap ETBE (NC 2909 19 10) en 2013.

Les utilisations s'en trouvent de ce fait sous-estimées.

* Le 12 septembre 2014 la Commission a révisé le projet du bilan éthanol pour l'année 2013. La production a été augmentée à 60, 074 Mhap contre 56,864 Mhap précédemment. Le niveau des utilisations intérieures a été révisé, quant à lui, à la baisse à 64,368 Mhap contre 66,131 Mhap au mois de juillet 2014, du fait de la correction des utilisations alimentaires et pour la carburation. Ces dernières utilisations ont été ajustées respectivement à 9,965 Mhap et 45, 455 Mhap (15,433 et 41,750 Mhap auparavant).

Sources : CE - septembre 2014

Production 2013 (provisoire) - Répartition par Etat membre et par matière première

(en hectolitres d'alcool pur)

	Céréales	Betteraves	Vinique	Autres	Total *	Part total UE 27
France	8 500 120	9 278 021	380 306	30 465	18 188 912	31,99%
Allemagne	5 599 100	3 204 769		93 649	8 897 518	15,65%
Espagne	4 485 179	171 592	624 801	106814	5 388 386	9,48%
Belgique	4 209 219	221 538			4 430 757	7,79%
Royaume Uni	2 826 720	661 060			3 487 780	6,13%
Pologne	2 556 168	378 966		279 594	3 214 728	5,65%
Suede	2 324 225				2 324 225	4,09%
Autriche	2 171 011	2 057			2 173 068	3,82%
Rép.Tchèque	57 406	1 997 548	2 362	35 516	2 092 832	3,68%
Hongrie	1 741 433	318 658	9 578		2 069 669	3,64%
Slovaquie	1 514 294				1 514 294	2,66%
Italie	281 206	54 173	77 727	257 227	670 333	1,18%
Bulgarie	490 997	49 603	19 460	10 631	570 691	1,00%
<i>Autres EM</i>	1 481 657	89 325	5 523	263 919	1 840 424	3,24%
Total	38 238 735	16 427 310	1 119 757	1 077 815	56 863 617	100,00%
Part total UE	67,25%	28,89%	1,97%	1,90%	100,00%	

<i>Total 2012</i>	39 196 927	15 853 194	1 402 366	3 553 990	59 836 531
VS 2012	-2%	4%	-20%	-70%	-5%

* La production 2013 devrait être augmentée à 60,074 Mhap, conformément à la révision du bilan UE (27) du 12 septembre 2014 par la CE.

Source : Commission Européenne, FranceAgriMer

Utilisations 2013 - Répartition par Etat membre et par type d'utilisation (1)

(en hectolitres d'alcool pur)

	Alimentation et boisson	Industriel	Carburant	Autres	Total *	Part total UE 27
Allemagne	1 856 837	885 571	14 312 033	2 336 175	19 390 616	29,32%
Royaume Uni	4 600 648		8 190 000		12 790 648	19,34%
France	1 139 174	1 438 560	7 973 457	297 223	10 848 414	16,40%
Pologne	1 372 914	528 590	1 977 686	57 761	3 936 951	5,95%
Espagne	937 707	542 186	2 058 174	76 831	3 614 898	5,47%
Suède	583 826	26 851	2 408 087	181	3 018 945	4,57%
Danemark	2 066 830				2 066 830	3,13%
Rép.Tchèque	339 650	399 859	1 119 536	64 691	1 923 736	2,91%
Autriche	155 105	221 663	1 090 728	20 961	1 488 457	2,25%
Italie	618 516	534 231	14 115	16 347	1 183 209	1,79%
Belgique	60 000		946 130		1 006 130	1,52%
Slovaquie	154 646	42 425	671 228		868 299	1,31%
Hongrie	81 814	379 797	305 102	29 991	796 704	1,20%
Pays Bas	93 620	500 068	191 683		785 371	1,19%
Finland	208 223	56 736	158 695	131 654	555 308	0,84%
Irlande	454 865	66 978		497	522 340	0,79%
Bulgarie	329 773	144 979	6 257	12 800	493 809	0,75%
Lituanie	57 218	35 910	326 940	21 485	441 553	0,67%
Lettonie	140 485	1 037		3 138	144 660	0,22%
Slovenie	118 343	6 973		10 602	135 918	0,21%
Grèce	32 817	29 075		6 930	68 822	0,10%
Roumanie	26 596	7 888		10 563	45 047	0,07%
Chypre	3 700	211			3 911	0,01%
Estonie	121	547		34	702	0,00%
Luxembourg					0	0,00%
Malte					0	0,00%
Portugal					0	0,00%
Total	15 433 428	5 850 135	41 749 851	3 097 864	66 131 278	100,00%
Part total UE	23,34%	8,85%	63,13%	4,68%	100,00%	

(1) Ne sont pas comptabilisées les utilisations d'alcool sous forme de mélanges alcool-essences et ETBE (5,5 millions d'hap) - cf (2) page 72

* Les utilisations 2013 devraient être ramenées à 64,368 Mhap, conformément à la révision du bilan UE (27) du 12 septembre 2014 par la CE.

Source : Commission Européenne, FranceAgriMer

**Importations d'alcool éthylique de l'UE 27
par pays tiers d'origine**

(en hectolitres d'alcool pur)

	2007	2008	2009	2010	2011	2012	2013	Évolution 2013/2012
Principales origines :								
Guatemala	819 787	367 352	1 032 377	324 790	280 263	956 168	1 823 353	91%
Pérou	395 564	393 379	292 011	373 077	365 804	500 703	1 107 491	121%
Pakistan	684 398	1 027 494	712 791	40 537	275 391	299 454	920 651	207%
Russie	33 430	34 835	48 180	62 921	191 861	346 301	538 807	56%
Bolivie	49 370	485 269	490 611	420 985	112 499	300 550	447 143	49%
Egypte	392 950	470 333	456 557	495 144	514 492	388 913	377 054	-3%
Soudan	-	-	-	203 423	121 500	277 584	275 047	-1%
République d'Afrique du Sud	131 479	55 547	13 709	67 005	135 847	139 104	183 011	32%
USA	624 844	1 738	122 780	142 196	118 311	1 373 452	146 815	-89%
Brésil	6 676 219	9 828 778	5 197 514	1 227 281	784 628	55 362	146 056	164%
Norvège	148 439	133 205	159 529	113 186	107 113	104 540	103 208	-1%
Swaziland	250 130	193 166	143 768	28 016	18 450	73 968	99 928	35%
Turquie	180 155	50 555	51 153	155 532	147 812	267 198	56 706	-79%
Jamaïque	322 646	-	195 725	45 227	77 977	56 810	47 898	-16%
Nicaragua	180 976	-	607 562	9 542	-	-	38 533	-
Argentine	64 579	118 268	104 176	49 515	23 759	-	35 010	-
Costa Rica	335 654	333 220	470 689	40 359	102 089	66 926	-	-
Croatie	97 690	48 473	35 398	67 669	33 239	44 339	-	-
Barbades	-	-	7 715	4 851	27 261	29 439	-	-
Serbie	78 071	16 190	14 215	30 353	17 305	-	-	-
Zimbabwe	141 504	74 361	97 581	14 691	10 165	-	-	-
Ukraine	226 125	107 089	65 070	31 458	8 432	-	-	-
Kazakhstan	-	12 962	85 089	74 323	7 393	-	-	-
Ile Maurice	42 554	43 766	26 507	1 137	2 054	-	-	-
Chine	72 426	8 552	23	192	333	-	-	-
Cambodge	-	-	339 600	44 884	-	-	-	-
El Salvador	-	383 170	98 214	nc	nc	-	-	-
Total principales origines :	11 948 989	14 187 703	10 868 545	4 068 295	3 483 978	5 280 811	6 346 711	20%
Autres origines ou non précisées	170 102	155 754	20 520	23 945	36 427	82 505	1 002 157	1115%
Total	12 119 091	14 343 457	10 889 065	4 092 240	3 520 405	5 363 316	7 348 868	37%

Source : Commission Européenne, Eurostats Comext

**Production, utilisations et importations d'alcool éthylique de l'UE 27 (1)
Évolutions depuis 2004**

en millions hl

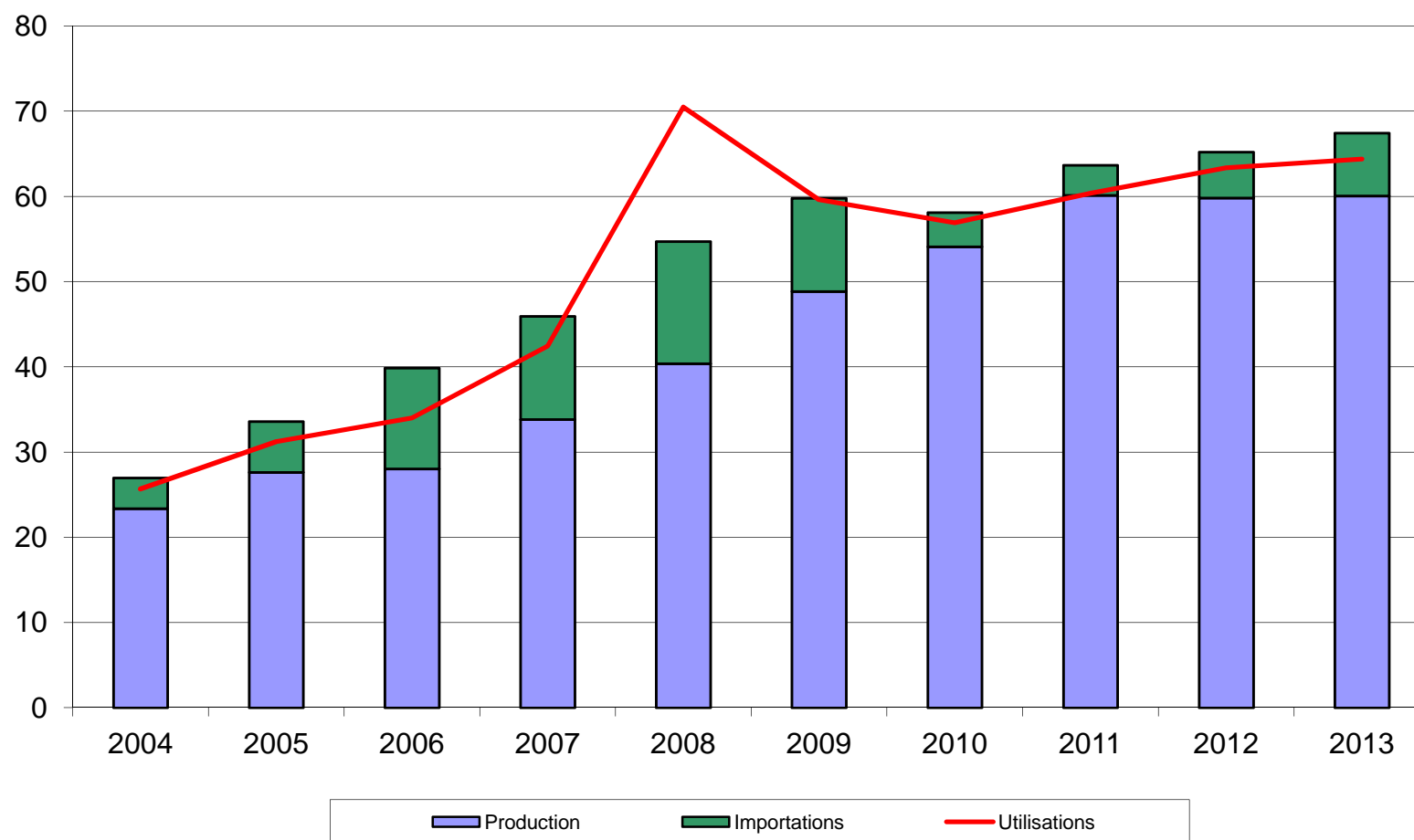

(1) ne sont pas comptabilisées les quantités d'alcool sous forme de mélanges alcool-essences et ETBE - cf (2) page 72

Source : Commission Européenne

Bilan alcool éthylique français

Note méthodologique

Le bilan d'alcool français se définit plutôt comme un **bilan de commercialisation**, à l'inverse du bilan de l'UE qui se rapproche d'avantage d'un bilan d'approvisionnement visant à suivre la consommation et le détail des échanges d'alcool sur le marché de l'UE.

Le bilan français de l'alcool éthylique retrace en effet la commercialisation des quantités d'alcool produites en France et/ou importées des pays-tiers. En conséquence, les données de commercialisation ne concernent donc pas les quantités d'alcool en provenance du reste de l'UE. Ce bilan s'appuie sur les obligations de déclarations figurant dans le règlement 2336/2003, auxquelles les fabricants d'alcool et négociants sont astreints.

L'unité de mesure utilisée dans le bilan français est l'hectolitre d'alcool pur (hap).

I. Ressources

Stock au 1^{er} janvier : égal au stock déclaré au 31 décembre de l'année précédente, le chiffre de stock est issu de la déclaration annuelle des fabricants d'éthanol, dans le cadre des obligations liées au règlement (CE) n° 2336/2003 (articles 3 et 4 paragraphe e). Ce chiffre ne tient pas compte des quantités d'alcool stockées par les autres acteurs du marché (commerçants).

Production : ce chiffre est issu de la déclaration trimestrielle des fabricants d'alcool agricole et non agricole, production ventilée par produit d'origine (céréales, betteraves etc..).

Importations : ce poste est calculé et correspond au solde comptable des autres postes déclarés dans le bilan ; c'est donc un poste d'ajustement. Il se rapproche du chiffre d'importations des pays tiers (mais on ne peut exclure que ce poste inclue également une petite partie des importations en provenance de l'UE).

II. Utilisations

Consommation intérieure : ces chiffres sont obtenus à partir des déclarations trimestrielles d'écoulement sur le territoire national établies par les fabricants et les importateurs. Ces écoulements sont ventilés par produits de destination (alimentation et boissons, utilisations industrielles, carburation et autres)

Exportations : de la même manière que la consommation intérieure, les exportations sur l'UE et les pays tiers font l'objet d'une déclaration dans le cadre de l'enquête trimestrielle mise en place pour la collecte des statistiques à destination de la Commission Européenne. Les quantités déclarées par les fabricants ou revendeurs sont exprimées en hap, contrairement aux chiffres des douanes, exprimées en volume tel quel.

III. Stock au 31/12 : il s'agit du stock déclaré.

Bilans France - Alcool éthylique (1)

2012, 2013 et 2014

(en hectolitres d'alcool pur)

	2012		2013		2014	
	Origine agricole	Total	Origine agricole	Total	Origine agricole	Total
I - Ressources						
1 - Stocks au 1 ^{er} janvier	1 352 591	1 352 591	1 326 471	1 326 471	1 265 615	1 265 615
2 - Production	18 600 497	18 600 497	18 188 912	18 188 912	18 601 698	18 601 698
- Céréales	8 929 598	8 929 598	8 500 120	8 500 120	8 783 199	8 783 199
- Betteraves - Mélasse	9 165 435	9 165 435	9 278 021	9 278 021	9 370 217	9 370 217
- Viti-vinicole	472 983	472 983	380 306	380 306	416 907	416 907
- Autre	32 481	32 481	30 465	30 465	31 375	31 375
3 - Importations (2)	818 038	818 038	809 268	809 268	714 876	714 876
Total des ressources	20 771 126	20 771 126	20 324 651	20 324 651	20 582 189	20 582 189
II - Utilisations						
1 - Consommation intérieure (1)	10 693 570	10 693 570	10 848 414	10 848 414	10 439 846	10 439 846
- Alimentation et boissons	1 100 060	1 100 060	1 139 174	1 139 174	1 173 383	1 173 383
- Utilisation industrielle	1 183 685	1 183 685	1 438 560	1 438 560	1 231 223	1 231 223
- Carburant	8 112 353	8 112 353	7 973 457	7 973 457	7 753 451	7 753 451
- Autre	297 472	297 472	297 223	297 223	281 789	281 789
2 - Exportations	8 702 101	8 702 101	8 210 622	8 210 622	9 175 115	9 175 115
- dont éthanol carburant	4 742 173	4 742 173	4 163 964	4 163 964	4 816 976	4 816 976
Total des utilisations	19 395 671	19 395 671	19 059 036	19 059 036	19 614 961	19 614 961
Total stocks au 31/12	1 326 471	1 326 471	1 265 615	1 265 615	967 228	967 228

(1) Ces bilans, livrés à titre indicatif, sont obtenus à partir des déclarations d'écoulements par les fabricants, y compris pour les exportations. Ils ne tiennent pas compte des quantités stockées, voire exportées, par d'autres acteurs du marché. L'écart avec les quantités déclarées aux douanes s'explique également par d'autres facteurs : les quantités portées ici sont en hl d'alcool pur et les quantités déclarées exportées peuvent être enregistrées par les douanes avec un décalage dans le temps.

(2) Le poste des importations est celui qui permet l'ajustement du bilan afin de tenir compte des stocks déclarés détenus par les fabricants. L'écart avec les données des douanes s'explique également par le fait qu'il s'agit dans ce bilan de quantités d'alcool pur. Les quantités importées contenant au total très certainement moins de 50 % d'alcool. Par ailleurs ces bilans ne tiennent pas compte de certaines quantités d'éthanol produites en France et livrées vers l'UE- Belgique notamment - pour être ensuite réexpédiées en France sous forme d'ETBE.

Source : FranceAgriMer

Production d'alcool éthylique - 2015

(hectolitres d'alcool pur)

<p>1er trimestre 2014</p> <p>Production :</p> <p>dont</p> <ul style="list-style-type: none"> - Céréales - Mélasse / betteraves - Vitivinicole - Autres 	<p>4 620 624</p>	<p>2 032 163</p> <p>2 451 866</p> <p>130 136</p> <p>6 459</p>
<p>2ème trimestre 2014</p> <p>Production :</p> <p>dont</p> <ul style="list-style-type: none"> - Céréales - Mélasse / betteraves - Vitivinicole - Autres 	<p>4 390 270</p>	<p>2 033 328</p> <p>2 251 914</p> <p>98 504</p> <p>6 524</p>
<p>Total 2014</p> <p><i>(de janvier à décembre 2014)</i></p> <p>Production :</p> <p>dont</p> <ul style="list-style-type: none"> - Céréales - Mélasse betteraves - Vitivinicole - Autres 	<p>9 010 894</p>	<p>4 065 491</p> <p>4 703 780</p> <p>228 640</p> <p>12 983</p>

Source : FranceAgriMer

Écoulement d'alcool éthylique - 2015

France

(hectolitres d'alcool pur)

<p>1er trimestre 2014</p> <p>Écoulements (*) :</p> <p>dont</p> <ul style="list-style-type: none"> - <i>aliments</i> - <i>boissons alcoolisées</i> - <i>utilisations industrielles</i> - <i>carburation</i> - <i>autres</i> 	<p>2 228 245</p>	<p>48 023</p> <p>190 548</p> <p>358 045</p> <p>1 557 167</p> <p>74 462</p>
<p>2ème trimestre 2014</p> <p>Écoulements (*) :</p> <p>dont</p> <ul style="list-style-type: none"> - <i>aliments</i> - <i>boissons alcoolisées</i> - <i>utilisations industrielles</i> - <i>carburation</i> - <i>autres</i> 	<p>2 565 115</p>	<p>44 523</p> <p>247 795</p> <p>330 441</p> <p>1 874 677</p> <p>67 679</p>
<p>Total 2014</p> <p><i>(de janvier à décembre 2014)</i></p> <p>Écoulements (*) :</p> <p>dont</p> <ul style="list-style-type: none"> - <i>aliments</i> - <i>boissons alcoolisées</i> - <i>utilisations industrielles</i> - <i>carburation</i> - <i>autres</i> 	<p>4 793 360</p>	<p>92 546</p> <p>438 343</p> <p>688 486</p> <p>3 431 844</p> <p>142 141</p>

* Ce total ne comprend pas les livraisons vers l'UE, notamment les quantités destinées à être transformées en ETBE et réexpédiées en France.

Source : FranceAgriMer

Importations et exportations d'alcool éthylique

(en hectolitres, tel quel *)

	Exportations			Importations			Solde		
	UE	PT	Total	UE	PT	Total	UE	PT	Total
2008									
Total	6 691 226	266 734	6 957 960	961 551	981 942	1 943 493	5 729 675	-715 208	5 014 467
2009									
Total	9 819 099	226 968	10 046 067	1 150 863	1 018 805	2 169 668	8 668 236	-791 837	7 876 399
2010									
Total	9 751 915	338 588	10 090 503	1 460 805	607 237	2 068 042	8 291 110	-268 649	8 022 461
2011									
Total	8 847 576	355 072	9 202 648	1 216 112	966 392	2 182 504	7 631 464	-611 319	7 020 145
2012									
Total	8 681 718	350 593	9 032 311	893 595	647 735	1 541 330	7 788 123	-297 142	7 490 981
2013									
Total	7 703 442	409 994	8 113 436	835 323	1 113 077	1 948 400	6 868 119	-703 082	6 165 036
2014									
Janvier	873 932	35 515	909 448	118 259	76 260	194 519	755 673	-40 744	714 929
Février	754 254	30 659	784 913	41 426	170 070	211 496	712 827	-139 410	573 417
Mars	760 473	58 567	819 041	55 007	58 712	113 720	705 466	-145	705 321
Avril	765 508	22 481	787 989	70 343	119 291	189 634	695 165	-96 810	598 356
Mai	809 437	46 997	856 435	41 890	7 234	49 124	767 547	39 763	807 310
Juin	649 448	23 519	672 967	104 171	148 348	252 519	545 277	-124 829	420 447
Juillet	685 473	26 599	712 072	78 785	27 569	106 354	606 688	-970	605 718
Août	500 211	44 253	544 464	41 339	36 833	78 171	458 872	7 420	466 292
Septembre	826 597	40 413	867 010	167 414	33 678	201 093	659 183	6 734	665 917
Octobre	889 858	76 538	966 396	61 537	32 478	94 015	828 321	44 060	872 381
Novembre	918 537	32 196	950 733	35 486	145 830	181 316	883 051	-113 635	769 417
Decembre	989 181	81 807	1 070 988	33 617	102 716	136 333	955 564	-20 909	934 655
Total	9 422 910	519 543	9 942 454	849 275	959 018	1 808 293	8 573 635	-439 475	8 134 160
2015									
Janvier	918 517	49 874	968 391	38 474	37 414	75 888	880 043	12 460	892 504
Février	693 572	36 144	729 716	52 562	55 543	108 105	641 010	-19 399	621 611
Mars	715 749	47 037	762 786	77 927	108 036	185 963	637 822	-60 999	576 823
Avril	930 231	58 985	989 217	178 208	126 581	304 789	752 023	-67 595	684 428
Mai	653 174	36 241	689 415	63 423	94 968	158 390	589 751	-58 727	531 024
Juin	702 524	30 790	733 313	274 180	7 336	281 516	428 343	23 454	451 797
Total	4 613 767	259 071	4 872 838	684 774	429 878	1 114 651	3 928 993	-170 806	3 758 187

* Les quantités sont en hectolitres, tel quel, c'est-à-dire qu'elles ne représentent pas des quantités d'alcool pur mais qu'elles contiennent suivant les produits de moins de 80 % à 99 % d'alcool.

Sources : Douanes et FranceAgriMer

Directeur de la Publication Éric ALLAIN
Atelier Commun d'impression – FAM
Commission Paritaire des publications
Agence de Presse : n° 1364 AD du 19.02.79

