

Conjoncture

> campagne 2015/16

> Novembre 2016 - n°547



FranceAgriMer
Marché du sucre

Statistiques du mois d'août 2016



FranceAgriMer

ÉTABLISSEMENT NATIONAL
DES PRODUITS DE L'AGRICULTURE ET DE LA MER

Bulletin N° 547

Novembre 2016

Bulletin n° 547

Novembre 2016

Statistiques d'août 2016

SOMMAIRE

I – La situation mondiale

Faits et chiffres – octobre / novembre 2016	6
Spot et terme proche à Londres et à New York en moyenne mensuelle (09/2006 à 10/2016)..	10
Evolution des cours et prime de blanc depuis octobre 2015	11
Cours mondiaux sur les marchés de Londres et New York :	
.Termes : Moyennes mensuelles et évolution quotidienne – octobre 2016.....	12
Marché à terme de New York :	
. Evolution du nombre de lots échangés et part des opérateurs non commerciaux	14
Evolution de la production et de la consommation mondiale de sucre.....	15

II- La situation communautaire

Actualité communautaire – octobre 2016	17
Règlements votés en comités de gestion – octobre 2016	18
Bilans communautaires sucre 2013/14 à 2016/17	21
Surfaces betteravières et rendements de l'UE de 1996/97 à 2016/17	22
Quotas 2007/08 à 2016/17	23
Production de sucre dans l'UE de 2014/15 à 2016/17	24
Prix moyens du sucre blanc communautaire jusqu'à août 2016	25

III – La situation française

Bilans français, 2014/15, 2015/16 (provisoire) et 2016/17 (prévisionnel).....	30
Diagramme prévisionnel de gestion de la campagne 2015/16.....	31
Bilans mensuels, estimation des ventes pour la consommation intérieure - Campagne 2015/16 - situation au 31 août 2016.	32
Consommation intérieure : Evolution des ventes jusqu'à août 2016.....	33
Consommation intérieure : Ventes, en cumul mobile, jusqu'à août 2016.....	34
Etat des stocks de sucre détenus en France par les fabricants – Campagne 2014/15 et 2015/16	35

IV – La situation des DOM

Bilans 2013/14, 2014/15 (provisoire) et 2015/16 (prévisionnel)	37
Production 2013/14, 2014/15 et 2015/16.....	38
Exportations de sucre des DOM (Antilles et Réunion) par destination	39
Importations de sucre des DOM (Antilles et Réunion) par origine	40
Exportations mensuelles de sucre par nature (NC)	41
Importations mensuelles de sucre par nature (NC)	42

V – Les échanges de sucre en l'état

Echanges intra-communautaires de la France :

. Importations en provenance des pays de l'UE jusqu'à août 2016.....	44
. Exportations vers les pays de l'UE jusqu'à août 2016.....	45

Echanges de la France avec les pays tiers

. Importations par pays d'origine jusqu'à août 2016 (campagne 2015/16)	46
. Importations par pays d'origine de 2012/13 à 2014/15	47
. Exportations par pays de destination jusqu'à août 2016 (campagne 2015/16).....	48
. Exportations par pays de destination de 2012/13 à 2014/15	52

Certificats délivrés en France pour l'exportation de sucre.....	56
---	----

VI – Les échanges français de produits sucrés

- Produits sucrés :

. Importations en provenance de l'UE et des pays tiers – août 2016.....	58
. Exportations vers l'UE et les pays tiers – août 2016.....	59

- Sucre incorporé (évaluation) :

. Importations en provenance de l'UE et des pays tiers – août 2016.....	60
. Exportations vers l'UE et les pays tiers – août 2016.....	61
. Solde des échanges – août 2016	62

VII – Les échanges français de mélasses

- Bilan des échanges avec l'UE et les pays tiers jusqu'à août 2016	64
- Importations en provenance des pays de l'UE jusqu'à août 2016	65
- Exportations vers les pays de l'UE jusqu'à août 2016	66

VIII – Production et écoulement d'alcool éthylique

- Faits et Chiffres – octobre 2016	68
- Evolution comparée des cours du sucre, de l'éthanol (Brésil) et du pétrole (mondial)	71
- Bilans alcool éthylique UE – 2012, 2013, 2014 et 2015.....	72
- Production 2013 : Répartition par Etat membre et par matière première.....	73
- Utilisation 2013 : Répartition par Etat membre et par utilisation	74
- Importations de l'UE par pays d'origine de 2007 à 2013.....	75
- Production, utilisations et importations de l'UE - Evolution depuis 2004	76
- Bilans d'alcool éthylique France – 2013, 2014 et 2015.....	78
- Production d'alcool éthylique en France – 2016 (janvier - septembre)	79
- Ecoulement d'alcool éthylique en France – 2016 (janvier - septembre)	80
- Importations et exportations d'alcool éthylique en France - janvier 2008 à août 2016.....	81

I – La situation mondiale

Faits et chiffres ¹

Octobre / Novembre 2016

Marché mondial

Estimations 2016/17

F.O. Licht

Selon les prévisions de **F.O. Licht** publiées en novembre, la production mondiale en 2016/17 (oct / septembre) pourrait atteindre 177,4 Mt, soit 1,0 Mt de plus que les prévisions du mois dernier et en hausse de 2,8 Mt par rapport à la campagne précédente. Cette modification est due à une production plus élevée que prévue en Europe, en Afrique et en Amérique centrale, ce qui pourrait compenser la réduction en Amérique du Sud et en Asie. Le nouveau déficit est estimé à 8,1 Mt, contre 9,5 Mt en 2015/16. L'augmentation du déficit en 2016/17 par rapport aux prévisions d'octobre est liée à une révision à la hausse des exportations mondiales de 1,7 Mt au Brésil (+764 000 tonnes), en Thaïlande (+243 000 tonnes) et en Russie (+175 500 tonnes). Les stocks mondiaux atteindraient leur niveau le plus bas depuis six ans.

En ce qui concerne la méthode utilisée par F.O. Licht, elle est basée sur la différence entre les exportations et les importations. Un examen plus approfondi de cette approche révèle que l'excédent ou le déficit à long terme signifie une augmentation ou une diminution des stocks.

Le déficit en 2015/16 (octobre / septembre) était estimé à 9,5 Mt (10,7 Mt prévues en octobre), le nouveau déficit est lui estimé à 8,1 Mt (7,2 Mt prévues en octobre).

En conséquence, les stocks mondiaux sont estimés à 17,6 Mt.

Le ratio stock / consommation est de 34,0 % pour la campagne en cours.

Ce niveau du ratio est légèrement en dessous des niveaux critiques de 2009/10 et de 2010/11, qui avaient déclenché une flambée des prix du sucre, même si cela ne signifie pas nécessairement que les prix vont atteindre les niveaux de prix observés auparavant. Néanmoins, selon les analystes de F.O. Licht, il est possible que la réduction de l'offre n'ait pas encore été complètement absorbée par les prix.

ISO

Selon l'**ISO**, la production mondiale de sucre en 2016/17 pourrait augmenter de 1,33 % à 168,7 Mt, contre 166,5 Mt la campagne dernière, alors que la consommation augmenterait de 2,09 % pour atteindre

171,3 Mt, contre 174,9 Mt en 2015/16.

En 2015/16, la consommation a augmenté de 2,10 %. Un impact négatif possible du débat «sucre et santé» sur la consommation de sucre n'est pas pris en compte dans les prévisions de l'ISO. Par contre, l'augmentation des taxes sur les boissons sucrées pourrait avoir un impact sur l'utilisation de sucre par les fabricants de sodas.

Selon l'ISO, la production mondiale de sucre va augmenter plus lentement que la consommation, le déficit est estimé à 6,2 Mt. Les réserves seront réduites de 7,44 % pour atteindre 76,2 Mt.

Les exportations mondiales de sucre pourraient diminuer de 2,78 % à 57,7 Mt. Les importations pourraient s'élever à 57,8 Mt, en baisse de 2,29 %.

USDA

L'USDA annonce que la production mondiale s'améliore, mais une consommation record et des stocks serrés devraient entretenir la hausse des prix. La production mondiale en 2016/17 est estimée à 171 Mt (valeur brut) soutenue par les récoltes du Brésil et de l'Union Européenne.

La consommation devrait atteindre 174 Mt. Le déficit global du sucre s'est réduit pour atteindre 2,6 Mt en 2016/17, contre 6,7 Mt. selon l'USDA, malgré les gains de production, la faiblesse des stocks annonce une nouvelle campagne de prix élevés.

La production brésilienne devrait atteindre 37,8 Mt, en raison de conditions météorologiques favorables et d'un pourcentage plus élevé de canne allouée à la production de sucre.

Les exportations pourraient atteindre 27,1 Mt, soutenues par la demande de l'Inde et de l'Indonésie.

La production indienne est estimée à 23,9 Mt. Les exportations et les stocks sont en forte baisse.

La production thaïlandaise pourrait n'atteindre que 9,3 Mt, suite à la sécheresse. La consommation pourrait augmenter légèrement pour satisfaire les utilisations domestiques et la croissance industrielle.

La production de la Chine est estimée à 9,5 Mt, en raison de l'augmentation de la superficie ensemencée et de meilleurs rendements. Les importations devraient rester stables, alors que les stocks sont en forte baisse.

Prix

Le 16 novembre, les contrats à terme ont affiché une baisse prononcée en raison de la réduction des positions longues chez les fonds non-commerciaux (217

¹ Les quantités de sucre indiquées sont exprimées, sauf indication contraire, en valeur brut.

766 le 15 novembre, contre 261 266 lots le 18 octobre). Les données sur la production de sucre dans la région du Centre-Sud du Brésil étaient également plus optimistes que prévues.

Les cours du sucre blanc échangé à Londres sont sur un courant baissier. Depuis le début de la baisse, les cours se sont dépréciés de plus de 9 % et à ce stade rien n'indique de signes particuliers d'inversement de tendance.

Cette baisse pourrait être également attribuée aux estimations de l'USDA qui indiquent que le déficit mondial en 2016/17 pourrait être moins important que prévu (2,6 Mt, contre 6,7 Mt estimé pour 2015/16). A ce stade, les prix continuent de chuter.

La Bourse du Brésil avait progressé de 50 % entre janvier et octobre. Le 10 novembre, le réal brésilien a chuté de plus de 5 %, soit sa plus forte baisse depuis 2011, en cause les inquiétudes suscitées par un éventuel choc sur le marché après les élections américaines.

Situation par pays

Brésil

Prévisions de récolte 2017/18

Selon l'analyste brésilien **Job Economica**, la production de canne en 2016/17 pourrait atteindre 618 Mt, contre 632 Mt estimées précédemment.

Quant à la production de sucre, elle est estimée à 35,6 Mt, tel quel, alors que la production d'éthanol pourrait atteindre 26,2 milliards de litres.

La majorité des producteurs brésiliens ont déjà couvert les futures ventes. Selon la société **Sucden**, l'excès de sucre brut sur le marché mondial, à la fin de 2016, pourrait atteindre 860 000 t malgré un déficit annoncé.

Selon la société **Archer Consulting**, les producteurs brésiliens ont vendu 7,17 Mt du sucre pour la campagne 2017/18, avec livraison en septembre 2017.

Au Brésil, l'accroissement des stocks s'est arrêté fin octobre. Au 31 octobre, les stocks de la région du Centre - Sud étaient estimés en baisse de 70 000 tonnes par rapport à l'année dernière et de 2,1 Mt par rapport à la campagne 2014/15. Le niveau des stocks à ce stade a atteint 9,93 Mt fin octobre, contre 10 Mt un an plus tôt.

Le renouvellement des cannes en 2016

Selon une étude menée par l'Instituto Agrônômico (IAC), la superficie de canne nouvellement plantée comme part de la superficie totale de canne dans le Centre - Sud du Brésil n'a atteint que 10,6 % en 2016, ce qui correspond au deuxième plus mauvais ratio de l'histoire, après les 8 % atteints en 1999, à comparer à une moyenne de 15 % et un plus haut de 23 % en 2006.

La zone nouvellement plantée comprend à la fois l'agrandissement des zones et la rénovation des vieux champs de canne. 6,11 Mha sur les 8 Mha de canne dans le CS, atteignent une moyenne d'âge de 3,6 années, légèrement supérieur à la fourchette de 3,1-3,5 années, considérée comme bon pour les rendements.

L'âge moyen de la canne dans la région de Ribeirão Preto, la région la plus importante du pays, atteignait même 4,04 années.

Le faible renouvellement des cannes cette année devrait entraîner une perte moyenne de rendement de 3 t/ha (*F.O.Licht du 24 novembre 2016*).

Dans la région Nord Nord-Est, la campagne 2016/17 a commencé début septembre et la production cumulée au 1^{er} novembre atteint 1,14 Mt de sucre, tel quel, en hausse de 35,7 % par rapport aux 841 000 tonnes produites la campagne dernière à la même date. Les sucreries de la région qui représentent environ 10 % de la récolte totale de canne du Brésil, ont favorisé la production de sucre, alors que la quantité de canne broyée a chuté à 20,68 Mt, contre 21,18 Mt l'an dernier à la même période. La production d'éthanol a baissé à 839 millions de litres (1,02 Milliard de litres l'an dernier). La région Nord Nord-Est a récolté 48,82 Mt de canne, produit 2,61 Mt de sucre et 1,995 milliard de litres d'éthanol

	2016/17	2015/16	Evolution en %
Canne (1000 tonnes)	537 314	515 462	+ 4,24%
Sucre (1000 tonnes)	32 068	27 492	+ 16,64%
Ethanol (millions de litres)	22 572	23 560	- 4,19%
Kg de sucre par tonne de canne (kg) - ATR/TC	134,10	133,69	+0,31%
Part de la canne pour produire du sucre (%)	46,31	41,72	
Part de canne pour produire de l'éthanol (%)	53,69	58,28	

en 2015/16 (*F.O.Licht du 16 novembre 2016*)

Exportations 2016/17

Les exportations de sucre brésiliennes se sont réduites de 3,19 Mt, tel quel, en septembre, à 2,18 Mt, en octobre, également en baisse par rapport aux 2,56 Mt d'octobre 2015. Le total cumulé, depuis avril 2016, atteint 17,73 Mt, contre 13,45 Mt l'an dernier à la même date (*F.O.Licht du 2 novembre 2016*).

Selon les données de Williams Brazil, le Brésil a exporté 987 630 tonnes de sucre en conteneurs au cours du troisième trimestre de 2016, soit une augmentation de 53,4 % par rapport aux 643 730 tonnes exportées à la même date l'an dernier. Les exportations ont atteint 288 837 tonnes en septembre, contre 383 163 tonnes en août et 315 641 tonnes en juillet. La quantité cumulée des exportations en conteneurs au cours des neuf premiers mois de 2016 atteint 2,200 Mt, en hausse de 37,50 % par rapport à l'an dernier. La principale destination à ce jour était le Yémen avec 416 691 tonnes (18,94 % du total), suivi du Myanmar avec 301 073 tonnes (13,68 %) et le Sri Lanka avec 298 159 tonnes (13,55 %). Le plus gros volume a été expédié par le port de Santos (2,108 tonnes), suivi par

Brésil - graphiques

**Centre sud - Production de sucre bimensuelle
(Campagnes octobre - septembre) (Mt)**

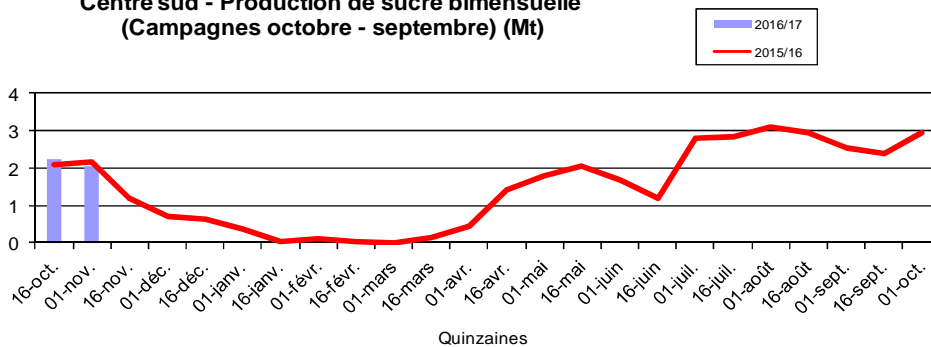

**Centre sud - Production de sucre cumulée - 01/11/2016 (Mt)
(Campagnes octobre - septembre)**

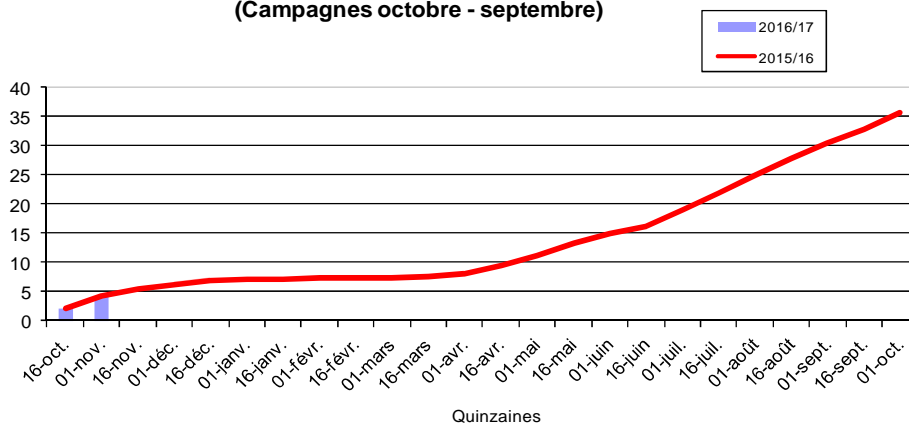

**Les exportations brésiliennes de sucre de 2003/04 à 2016/17 (octobre 2016)
(1 000 t)
(Campagne avril-mars)**

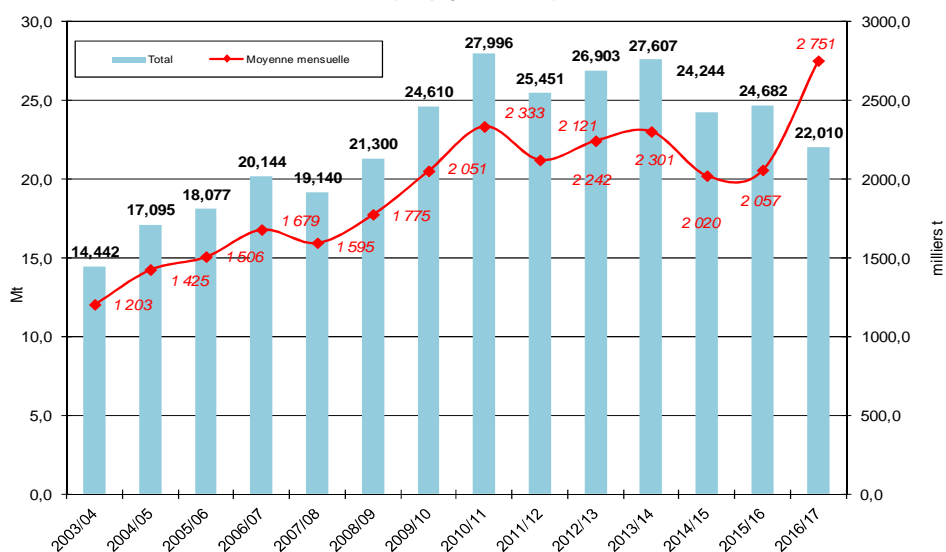

Paranaguá (64 397 tonnes) et Suape (17 323 tonnes) (F.O.Licht du 11 novembre 2016).

Chine

Selon l'Association chinoise du sucre, la production chinoise devrait augmenter de 15,1 % à 10,0 Mt, valeur blanc, en 2016/17, contre 8,70 Mt en 2015/16.

La superficie cultivée atteint 20,27 Mha (1,368 Mha), dont 17,75 Mha de canne et 2,52 Mha de betterave.

La production de sucre de canne devrait augmenter de 14,1 % à 8,96 Mt, contre 7,85 Mt en 2015/16, tandis que la production de sucre de betterave devrait atteindre 1,04 Mt, contre 849 800 tonnes l'an dernier.

La production de canne à sucre de la province du Guangxi est estimée à 6,0 Mt, contre 5,11 Mt l'an dernier. La production de sucre du Yunnan devrait diminuer à 1,85 Mt, contre 1,91 Mt l'année précédente, tandis que la production du Guangdong pourrait passer de 630 900 à 850 000 tonnes.

Selon les estimations, la plus importante province productrice de sucre de betterave, le Xinjiang, produirait 490 000 tonnes de sucre en 2016/17, contre 432 300 tonnes l'an dernier, tandis que la production de la Mongolie intérieure devrait atteindre 470 000 tonnes, contre 284 000 l'an dernier.

Pour la première fois en 5 ans, la Chine a vendu son premier lot de sucre provenant de ses réserves d'Etat. La vente s'est faite à un prix supérieur de 15 % par rapport au prix minimum fixé par le gouvernement, car la demande était forte.

Inde

L'Inde est confrontée à une diminution de sa production de sucre pour la deuxième année consécutive, en raison d'une baisse des superficies ensemencées suite à la sécheresse qui a touché les régions du Maharastra et du Karnataka. Selon F.O. Licht, la production 2016/17 est estimée à 22,5 Mt, soit 0,9 Mt de moins que l'estimation de l'Association indienne des sucreries (ISMA) (23,37 Mt, valeur blanc).

La production thaïlandaise de sucre pour 2016/17 reste inchangée à 10 Mt, certains agriculteurs ayant abandonnés la culture de la canne au profit de celle du manioc, moins gourmande en eau.

Selon le ministre de l'Alimentation, Ram Vilas Paswan, la production indienne de sucre devrait diminuer de 10,27 %, à 22,52 Mt en 2016/17, néanmoins les stocks disponibles devrait être suffisants pour répondre à la demande intérieure. La production de sucre du pays avait déjà diminué à 25,1 Mt en 2015/16, en raison de la sécheresse. Malgré la baisse prévue de la production de sucre, Paswan a affirmé que les disponibilités seraient suffisantes pour répondre à la consommation intérieure estimée à environ 25,5 Mt. Les stocks de fin de campagne 2016/17 devraient s'établir à environ 4,73 Mt.

Paswan a ajouté qu'il ne devrait pas avoir de pénurie de sucre en Inde, car environ 2 Mt de sucre seraient dispo-

nibles à partir de novembre 2017 (F.O.Licht du 11 novembre 2016).

L'Association indienne des fabricants de sucre (ISMA), a indiqué que la récolte progresse à un rythme légèrement plus rapide que l'an dernier. Au 15 novembre, 222 fabricants, contre 175 à la même date l'an dernier étaient entrés en campagne. La production totale de sucre a atteint 787 000 tonnes, valeur blanc, à cette date, en hausse de 15 000 tonnes par rapport à la même date l'an dernier, en raison du début plus précoce de la campagne de l'Uttar Pradesh et du Karnataka. Les sucreries de l'Uttar Pradesh ont commencé le broyage environ deux semaines plus tôt que l'an dernier. Il y avait déjà 55 usines en exploitation le 15 novembre et elles ont produit 193 000 tonnes de sucre, contre seulement 15 000 tonnes produites par six usines un an plus tôt.

En revanche, les sucreries du Maharashtra ont commencé seulement à partir du 5 novembre cette année, contre octobre, l'an dernier. 95 usines ont produit 112 000 tonnes, contre à 431 000 tonnes produites par 114 usines de la campagne dernière à la même période (F.O.Licht du 18 novembre 2016)

Cuba

Production 2016/17

Cuba prévoit une augmentation de la production de sucre de 12 % au cours de la campagne 2016/17, après une production 2015/16 en baisse, en raison des précipitations excessives et de l'inefficacité industrielle. La récolte de 2015/16 a été marquée par la sécheresse et par des précipitations inhabituelles dues au phénomène météorologique El Niño.

54 sucreries devraient être opérationnelles pendant la campagne 2016/17, dont 45 qui entrèrent en campagne à partir de décembre et les neuf autres en janvier.

Les plantations cubaines auront suffisamment de canne à traiter et pourront ainsi respecter les calendriers de production, qui devraient surpasser celui de la dernière campagne quand les sucreries ont produit 10,27 tonnes de sucre pour 100 tonnes de canne traitée (F.O.Licht du 17 novembre 2016).

De nouveaux équipements ont été achetés et avec l'arrivée des nouvelles moissonneuses, la coupe mécanique de la canne représentera 55 % de la récolte (F.O.Licht du 17 novembre 2016).

Selon Reuters, les 54 premières sucreries sont entrées en campagne cette semaine, alors que l'industrie vise à atteindre à nouveau les 1,9 Mt de production de sucre brut, après une récolte désastreuse de 1,5 à 1,6 Mt en 2015/16.

Spot et terme à Londres et à New York
 octobre 2006 à octobre 2016 (en \$/t)

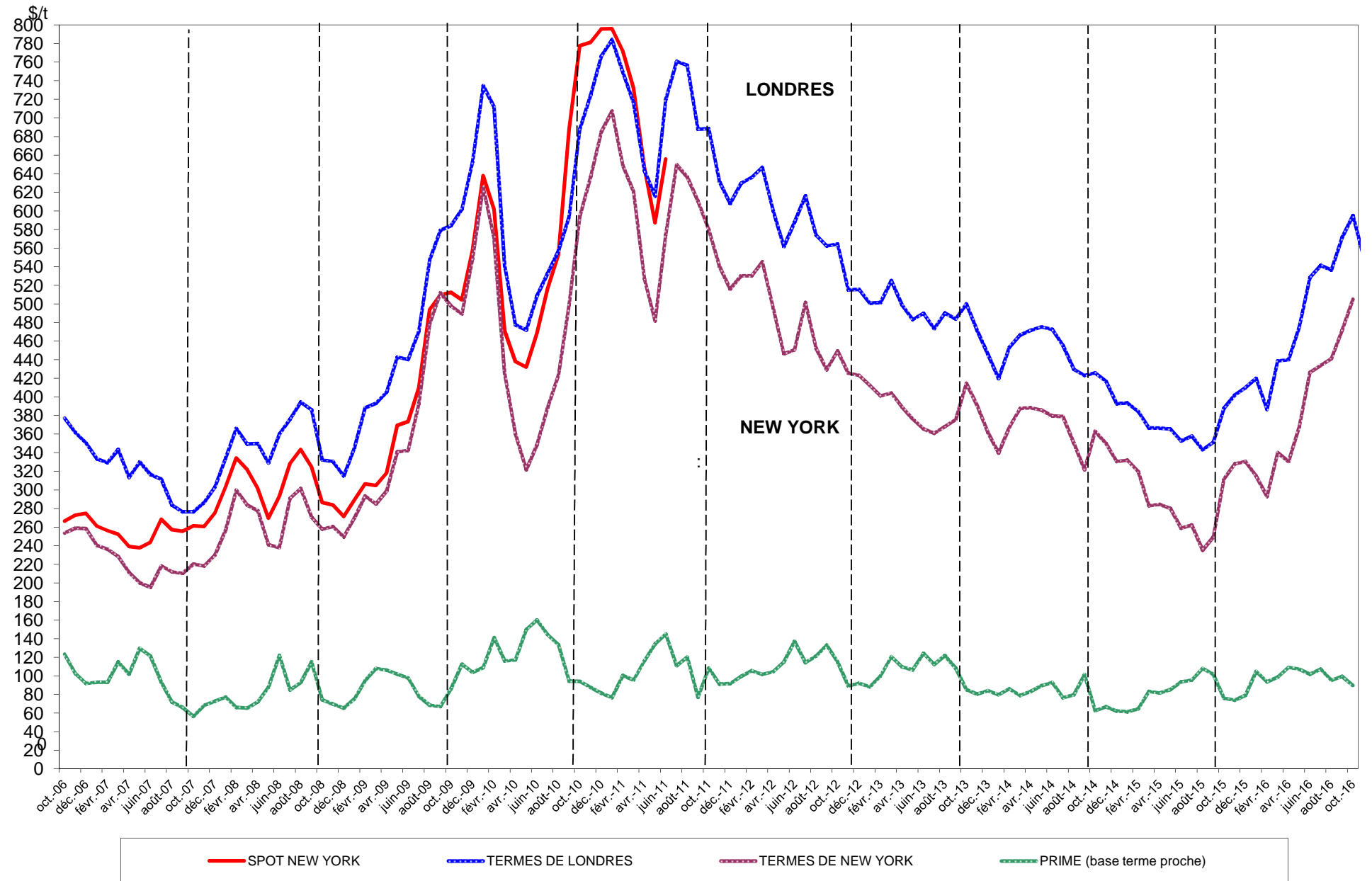

Sucre Brut : New - York n° 11, en \$/tonne depuis le 01/10/2015

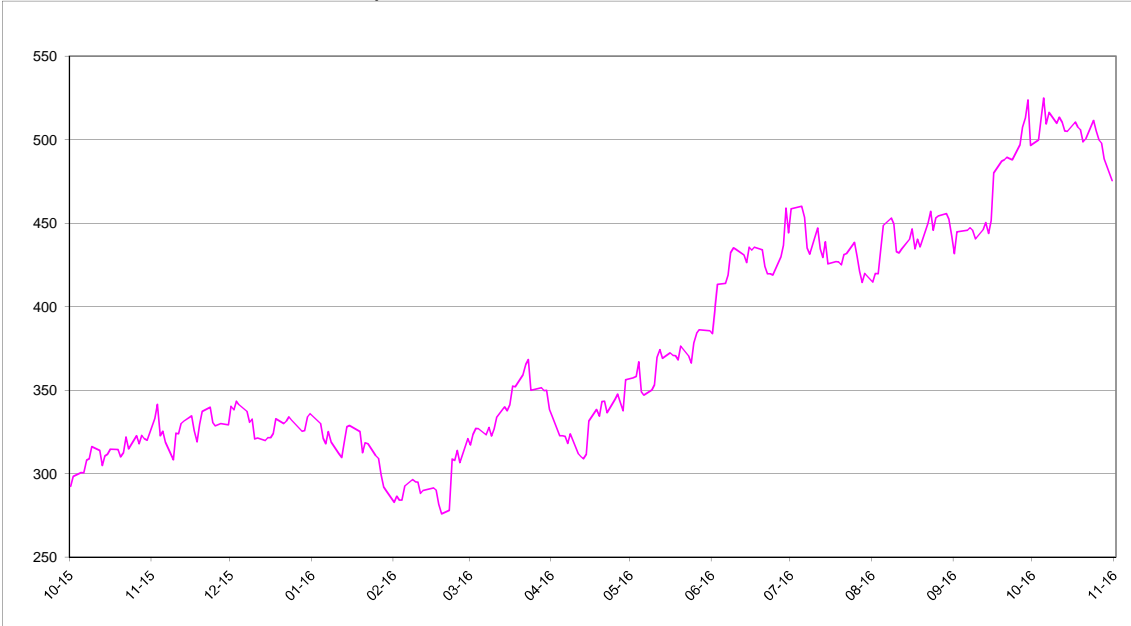

Sucre blanc : FOB N° 5 Londres en \$/tonne depuis le 01/10/2015



Prime du blanc en \$/tonne depuis le 01/10/2015



Évolution des termes
Moyennes mensuelles de Londres et New York

		New York		Londres		1 € =\$
		en cts/lb	en €/t	en \$/t	en €/t	
Janvier	2013	18,71	310,38	500,82	376,90	1,3288
Février	"	18,21	300,48	501,50	375,40	1,3359
Mars	"	18,33	311,80	525,06	405,02	1,2964
Avril	"	17,66	298,85	499,05	383,02	1,3029
Mai	"	17,08	289,94	483,98	372,70	1,2986
Juin	"	16,59	277,25	490,06	371,57	1,3189
Juillet	"	16,38	275,99	473,45	361,96	1,3080
Août	"	16,70	276,61	490,16	368,28	1,3310
Septembre	"	17,05	281,52	484,03	362,63	1,3348
Octobre	"	18,81	304,17	500,04	366,73	1,3635
Novembre	"	17,74	289,79	471,70	349,53	1,3495
Décembre	"	16,41	264,04	445,92	325,40	1,3704
Janvier	2014	15,42	249,78	419,78	308,43	1,3610
Février	"	16,66	268,83	453,26	331,85	1,3659
Mars	"	17,58	280,46	466,73	337,66	1,3823
Avril	"	17,58	280,96	470,36	340,93	1,3796
Mai	"	17,50	280,92	475,41	346,07	1,3738
Juin	"	17,22	279,30	472,63	347,72	1,3592
Juillet	"	17,18	279,81	455,39	336,35	1,3539
Août	"	15,89	263,02	429,92	322,86	1,3316
Septembre	"	14,60	249,68	423,32	328,12	1,2901
Octobre	"	16,48	286,63	425,87	336,08	1,2672
Novembre	"	15,88	280,69	416,89	334,26	1,2472
Décembre	"	14,99	268,14	392,84	318,59	1,2331
Janvier	2015	15,06	285,74	393,60	338,69	1,1621
Février	"	14,51	281,89	384,49	338,76	1,1350
Mars	"	12,84	261,21	366,60	338,26	1,0838
Avril	"	12,91	264,06	366,34	339,86	1,0779
Mai	"	12,70	251,11	365,48	327,71	1,1153
Juin	"	11,75	230,93	352,75	314,59	1,1213
Juillet	"	11,90	238,53	357,84	325,43	1,0996
Août	"	10,67	211,27	343,38	308,26	1,1139
Septembre	"	11,32	222,36	351,25	313,02	1,1221
Octobre	"	14,14	277,46	387,89	345,25	1,1235
Novembre	"	14,89	305,72	402,26	374,69	1,0736
Décembre	"	15,00	304,10	410,01	377,15	1,0877
Janvier	2016	14,29	290,18	420,01	386,77	1,0860
Février	"	13,29	264,31	386,72	348,72	1,1093
Mars	"	15,43	306,32	438,88	395,30	1,1100
Avril	"	15,00	291,60	439,95	388,01	1,1339
Mai	"	16,68	325,07	475,04	420,08	1,1311
Juin	"	19,34	379,71	528,27	470,55	1,1229
Juillet	"	19,69	392,25	541,42	489,14	1,1068
Août	"	20,01	393,55	536,53	478,54	1,1212
Septembre	"	21,40	420,69	571,34	509,58	1,1212
Octobre	"	22,92	458,20	594,99	539,67	1,1026

Évolution des cours mondiaux du sucre (1^{ers} termes) et de l'euro
en octobre 2016

	New York Terme de mars		Londres Terme de décembre		1 € =\$
	en cts/lb	en €/t	en \$/t	en €/t	
3 octobre-16	22,67	444,80	588,30	523,58	1,1236
4 octobre-16	23,26	459,45	595,50	533,55	1,1161
5 octobre-16	23,81	468,21	604,50	539,20	1,1211
6 octobre-16	23,11	455,50	590,50	527,94	1,1185
7 octobre-16	23,42	463,48	598,70	537,43	1,1140
10 octobre-16	23,13	456,92	592,30	530,73	1,1160
11 octobre-16	23,29	463,44	597,90	539,67	1,1079
12 octobre-16	23,15	463,12	594,00	539,02	1,1020
13 octobre-16	22,92	457,77	592,70	536,96	1,1038
14 octobre-16	22,91	459,07	593,60	539,54	1,1002
17 octobre-16	23,16	464,42	604,30	549,66	1,0994
18 octobre-16	23,02	461,65	597,90	543,89	1,0993
19 octobre-16	22,95	460,84	594,10	541,12	1,0979
20 octobre-16	22,62	454,17	593,40	540,44	1,0980
21 octobre-16	22,71	459,91	593,80	545,47	1,0886
24 octobre-16	23,20	469,62	605,50	555,96	1,0891
25 octobre-16	22,93	465,05	596,40	548,67	1,0870
26 octobre-16	22,67	457,47	595,70	545,26	1,0925
27 octobre-16	22,59	455,77	596,80	546,17	1,0927
28 octobre-16	22,16	447,01	589,50	539,39	1,0929
31 octobre-16	21,57	434,43	579,40	529,33	1,0946
Moyenne	22,92	458,20	594,99	539,67	1,1026
Maximum	23,81	469,62	605,50	555,96	1,1236
Minimum	21,57	434,43	579,40	523,58	1,0870

Marché à terme de New - York (sucre brut) :
Nombres de lots (positions ouvertes) de janvier 2009 à octobre 2016

Milliers de lots

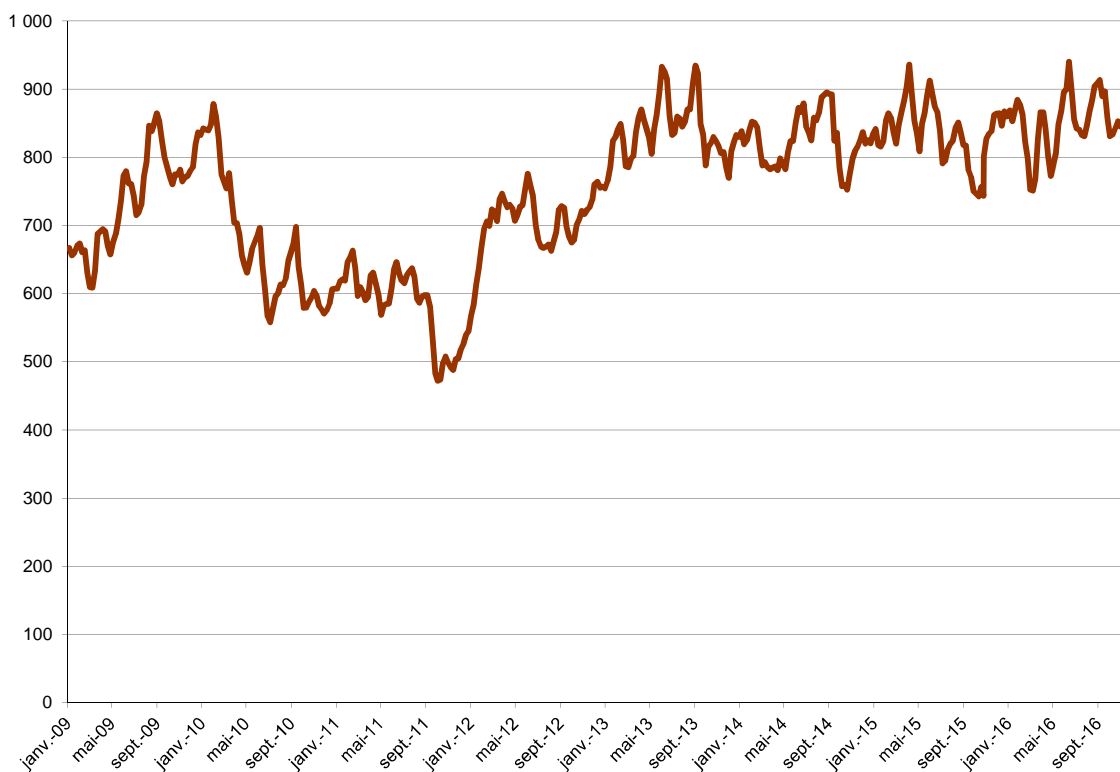

Marché à terme de New - York (sucre brut) :
Parts des opérateurs non commerciaux (positions nettes)

Milliers de lots



Source : CFTC.org

Évolution de l'excédent / déficit mondial (FO Licht) Estimation oct/sept 2016/17

en Mt, valeur brut

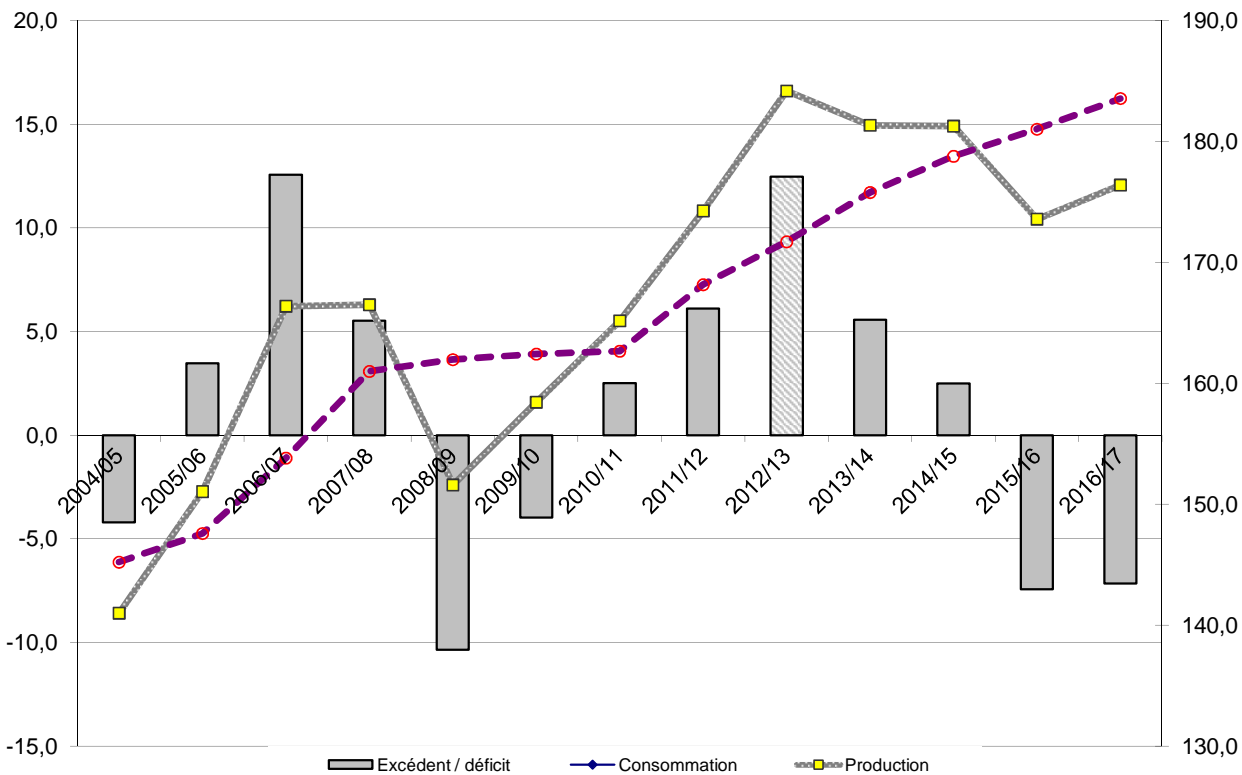

Évolution de l'excédent / déficit mondial (ISO) Estimation oct/sept 2016/17

en Mt, valeur brut

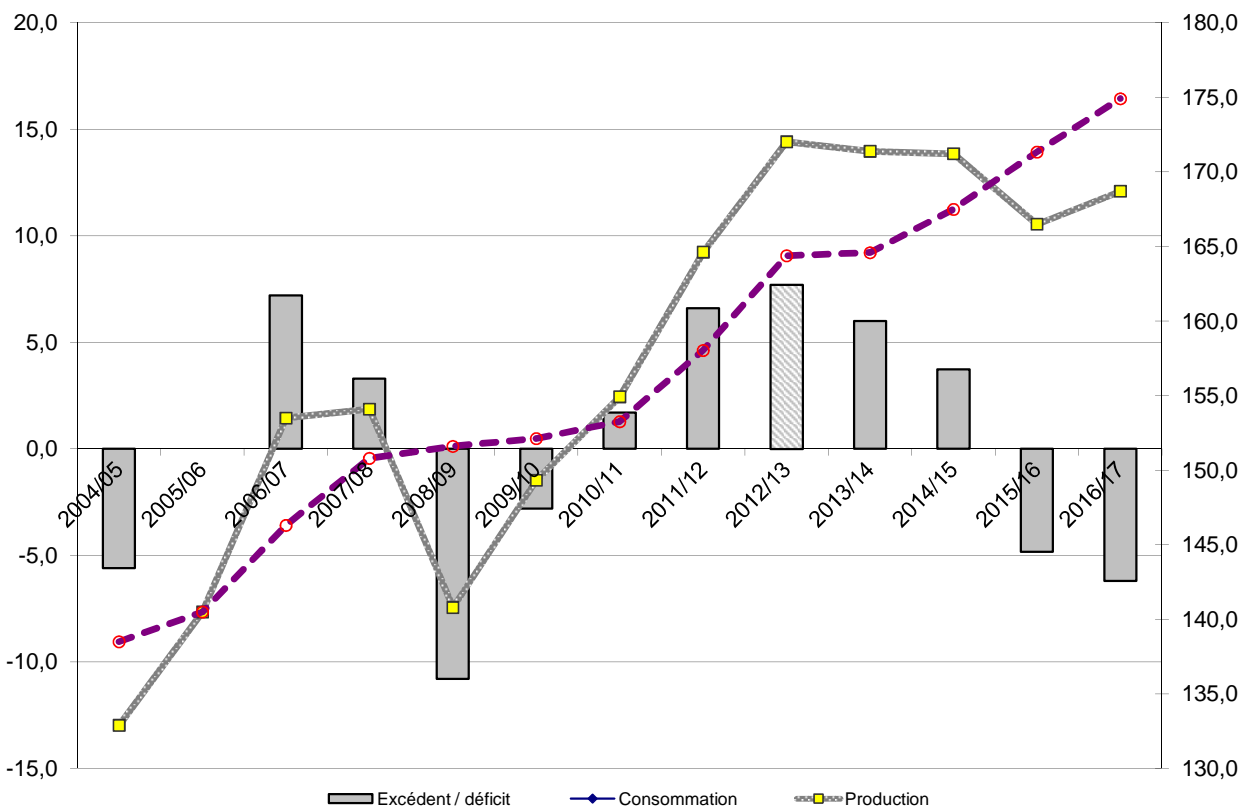

NB : L'ISO prend en compte, dans son estimation de la consommation, la différence entre les exportations et les importations mondiales. Cette estimation n'est donc pas tout à fait comparable avec celle de FO Licht. Ceci expliquant l'écart important entre les estimations de ces deux organismes.

II – La situation communautaire

Faits et chiffres

Octobre 2016

Stocks de campagne 2015/16 (publication CE)

Lors du comité de gestion du 27 octobre 2016, la Commission Européenne a publié les stocks de sucre au 1er août 2016 :

- Le stock de sucre du quota est à **3,5 Mt**, en recul de 10,5 % par rapport au 1er août 2015 (3,9 Mt).
- Le sucre hors quota est à **1,8 Mt**, en retrait de 44 % par rapport au mois d'août de l'année précédente (3,2 Mt).

Bilans UE-28 campagnes 2015/16 et 2016/17

En attendant la révision de la production et la publication des nouveaux bilans de la Commission Européenne, les bilans présentés dans ce bulletin intègrent d'ores et déjà la production définitive de la France pour 2015/16 et une révision à la baisse de la prévision du rendement de sucre à l'hectare qui a été ramené à 12,5 t/ha pour la campagne 2016/17, contre 12,8 t/ha dans la version précédente. Comme les données du commerce extérieur du mois de septembre 2016 sont déjà disponibles, elles ont fait également l'objet d'une actualisation dans le bilan 2015/16.

Bilan 2015/16

Ressources

- Les ajustements de la production ont eu pour conséquence de ramener la production de sucre hors quota à **4,18 Mt**, contre 4,21 Mt dans la version précédente.
- Les importations de sucre en l'état en provenance des pays tiers ont été ramenées à **2,89 Mt** contre 2,81 Mt dans le dernier bulletin.

Emplois

- Les livraisons de sucre industriel pour l'éthanol sont ramenées à **1,01 Mt** contre 1,04 Mt précédemment.

- Les exportations de sucre du quota en l'état sur les pays tiers ont été portées à **0,05 Mt** contre 0,02 Mt dans la dernière version.

Stocks

- Suivant l'ensemble de ces modifications, le stock de sucre sous quota au 30 septembre 2016 est relevé à **0,81 Mt** contre 0,77 Mt. Le report sur 2016/17 reste à **0,93 Mt**.

Bilan 2016/17

Ressources

- Le stock et le report au 1er octobre 2016, issus de la campagne précédente, sont repris et actualisés. La production est estimée à **13,5 Mt** pour le Quota et **4,1 Mt** Hors Quota (France: 3,4 Mt Q et 1,3 HQ).

Emplois

- Les livraisons de sucre industriel destinées à la production d'éthanol sont ramenées à **1,2 Mt** (1,4 Mt auparavant).

Stocks

- Suivant ces modifications, le stock du quota prévisionnel à la fin du mois de septembre 2017 passe à **0,34 Mt** contre 0,30 Mt dans la version précédente et le report sur 2017/18 est nouvellement estimé à **1,24 Mt** contre 1,15 précédemment.

Prix moyens du sucre blanc communautaire

Pour le mois d'août 2016, les prix moyens de vente du sucre sont à :

- **442 €/t** pour le sucre du quota, prix en hausse de 4 euros par rapport à celui du mois précédent (438 €/t).
- **333 €/t** pour le sucre hors quota, en progression de 9 €/t également par rapport au mois précédent (324 €/t).

Stocks de sucre du quota (hors Intervention) en Mt

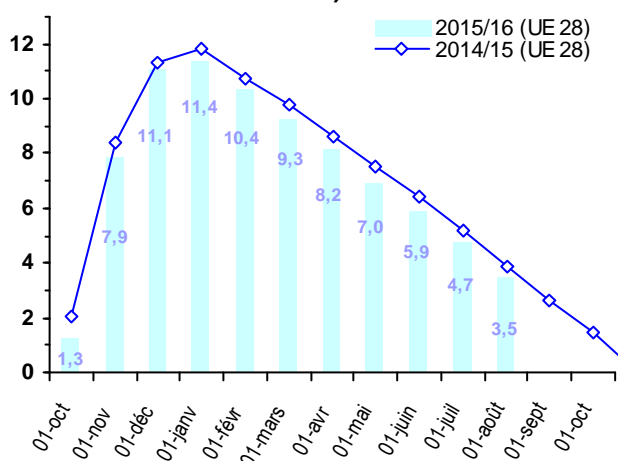

Stocks de sucre hors-quota en Mt

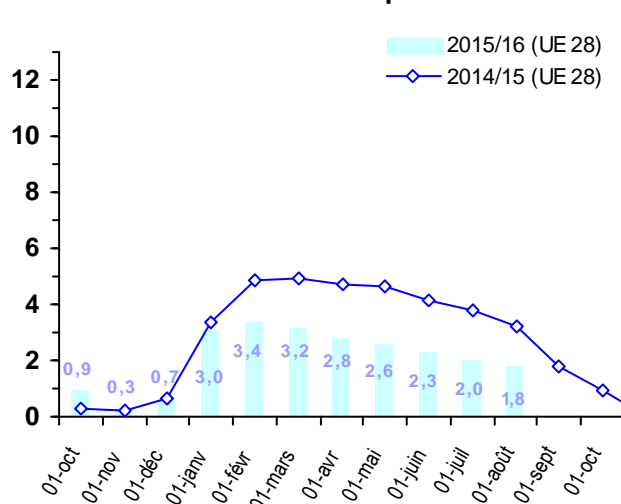

Importations préférentielles de sucre 2016/17

<i>Tonnes de sucre blanc</i>	Certificats délivrés au 11/11/2016	<i>Certificats délivrés au 13/11/2015</i>
PMA non ACP	284,0	20,0
PMA – ACP	37 694,0	66 438,0
ACP – non PMA	296 563,0	156 782,0
<i>Afrique centrale</i>	-	-
<i>Afrique Occidentale</i>	-	-
<i>SADC</i>	101 475,0	2 301,0
<i>EAC</i>	-	-
<i>ESA</i>	60 308,0	85 161,0
<i>Pacifique</i>	64 500,0	32 500,0
<i>Cariforum</i>	70 280,0	36 820,0
Total ACP	334 257,0	223 220,0
Total ACP+ PMA non ACP	334 541,0	223 240,0

Le cumul des licences d'importations délivrées pour les contingents ACP ou PMA est à **0,33 Mt** le 11 novembre 2016, en hausse de près de 50 % par rapport à la campagne précédente (0,22 Mt).

S'agissant des certificats délivrés pour les contingents CXL, ils sont à **324 622 tonnes** à la fin du mois d'octobre 2016. Ce volume correspond aux contingents de Cuba, Erga Omnes et Inde qui ont été soldés dès le début de la campagne 2016/17.

Pour les certificats des Balkans, ils sont à **3 024 tonnes** attribuées pour la Bosnie Herzégovine et le sucre industriel atteint un volume de 4 768 tonnes attribuées, sur le contingent de 400 000 t.

Actualité réglementaire

Octobre 2016

Comité de gestion du 27 octobre

- Aucun règlement voté

(2016)	Contingents annuels	Certificats délivrés au 22/11/2016
UKRAINE (sucre + isoglucose)	20 070,0	20 070,0
TOTAL		179 780,41
<i>PANAMA</i>	13 080,0	0,04
<i>PEROU</i>	23 980,0	23 745,37
<i>COLOMBIE</i>	67 580,0	49 101,22
<i>AMERIQUE</i>	163 500,0	106 933,78

Bilan communautaire de sucre dans l'UE

Note méthodologique

Le bilan communautaire du sucre est un **bilan d'approvisionnement ou bilan de consommation**, conformément à l'article 22 du règlement 952/06. Cela signifie plus précisément qu'il recense sur une période donnée (campagne de 12 mois), l'ensemble des emplois d'un produit donné (en l'occurrence le sucre) et les ressources mobilisées pour équilibrer ces emplois.

Il répartit le sucre par campagne de consommation ou d'utilisation et non par campagne de production (notamment du fait de la présence de sucre produit lors de la campagne précédente dans les stocks initiaux).

La plupart des postes du bilan communautaire du sucre du quota comme du sucre hors-quota sont connus sur la base des déclarations des opérateurs (fabricants, utilisateurs de sucre, exportateurs et importateurs), à l'exception notable du poste 'Consommation intérieure' qui est estimé par différence avec les autres postes du bilan. Les données individuelles des opérateurs sont agrégées et communiquées par la Commission ou disponibles via la base communautaire du commerce extérieur (COMEXT).

En toute rigueur ce que l'on appelle consommation de sucre lors d'une campagne ne correspond pas à l'utilisation finale de ce sucre pour au moins deux raisons :

les emplois de sucre décrivent les volumes de sucre **achetés** sur le marché intérieur par les industries utilisatrices ou bien exportés sur le reste de l'UE et les pays-tiers. Or il peut y avoir un décalage de plusieurs mois entre l'achat et/ou la livraison de sucre et son utilisation finale, par exemple pour le sucre industriel ; les quantités de sucre vendues et livrées ne correspondent donc pas obligatoirement aux quantités de sucre utilisées ou incorporées lors d'une campagne.

le sucre alimentaire livré sur le marché intérieur n'est pas totalement consommé, au sens alimentaire du terme. Comme tout produit alimentaire, une partie de ce sucre fait l'objet de pertes ou de non consommation.

I. Ressources

L'ensemble des **ressources** regroupe les stocks initiaux en début de campagne, la production fraîche de sucre de la campagne, les importations de sucre en l'état et dans les produits transformés :

1. Stock initial : par définition il est nul pour le sucre hors-quota ; pour le sucre du quota il s'agit du

sucre de la campagne précédente non vendu au 30 septembre, propriété des fabricants, des raffineurs ou de la communauté (intervention publique). Le stock initial en début de campagne est égal au stock à la fin de la campagne précédente.

2. Report de sucre : ressource du bilan du sucre du quota, il correspond au sucre hors quota de la campagne précédente non vendu et qui devient le premier sucre du quota de la campagne en cours. Ce poste peut inclure le cas échéant les quantités de sucre du quota ayant fait l'objet d'une décision de **retrait** lors de la campagne précédente.

3.1 Production fraîche : il s'agit de la production fraîche, qui diffère de la production réglementaire. Cette dernière s'obtient en ajoutant à la production fraîche le report de sucre hors quota de la campagne précédente et en déduisant la quantité de sucre hors quota qui sera reportée sur la campagne suivante. Elle comprend en outre les sirops de sucre destinés à la production d'éthanol (calculé en équivalent sucre). La production fraîche est répartie entre quota et hors quota. La production disponible sous quota correspond au total de la production fraîche sous quota (c'est-à-dire le quota quand celui-ci est intégralement produit moins le report). La production hors quota s'obtient ensuite par différence entre la production fraîche de la campagne et la production fraîche sous quota. La production fraîche de sucre fait l'objet d'estimations jusqu'en décembre à partir des surfaces betteravières et d'une estimation des rendements moyens. En mars de l'année suivante, une fois la campagne de production achevée, les estimations de production sont remplacées par le chiffre issu de la déclaration provisoire des fabricants. Enfin en décembre est disponible le chiffre définitif de production, toujours sur la base des déclarations obligatoires des fabricants.

3.2 Travail à façon : quantité de sucre produite par des transformateurs (fabricants de sucre), dans le cadre de contrats de travail à façon, pour le compte d'un commettant (un autre fabricant de sucre) pouvant se situer dans les DOM ou un autre Etat Membre. Généralement, le commettant contracte des betteraves hors quota pour réaliser son quota de sucre.

4. Importations de sucre en l'état : estimées en cours de campagne à la fois sur la base des contingents préférentiels, des certificats demandés et sur la base des statistiques douanières mensuelles.

5. Importations de sucre dans les produits transformés : estimées en cours de campagne sur la base des quantités importées lors la campagne précédente. Elles regroupent en leur affectant un coefficient de teneur en sucre (fixé par la Commission) les importations de produits contenant du sucre. Elles sont ensuite définitivement fixées sur la base des données enregistrées par les services douaniers des différent Etats membres.

II. Emplois :

Les ressources précédentes permettent d'équilibrer les emplois (consommation) suivants : les exportations vers les pays tiers (sucre en l'état et dans les produits transformés), les stocks de fin de campagne, le report de sucre hors quota, et les livraisons sur le marché intérieur

1. Livraisons sur le marché intérieur : elles comprennent le sucre destiné à la consommation humaine, le sucre hors quota destiné aux utilisations non alimentaires et à la production d'alcool

1.1 Sucre alimentaire : désigne le sucre du quota livré comme sucre alimentaire. En toute rigueur, il correspond aux ventes de sucre destiné à la consommation alimentaire et diffère de celle-ci par le fait qu'une partie du sucre alimentaire vendu n'est pas consommé (pertes). C'est le seul poste qui ne fait l'objet d'aucune déclaration. Estimé en cours de campagne, en général sur la base de la précédente campagne, il est ensuite obtenu par différence entre l'ensemble des ressources de sucre du quota et les utilisations connues de sucre du quota (les exportations et le stock final). Il prend en compte le sucre de bouche et le sucre incorporé dans les produits transformés, les ventes aux ménages et aux collectivités.

1.2 Industries chimiques et pharmaceutiques : volumes de sucre hors-quota livré comme sucre industriel aux industries chimiques, pharmaceutiques et de la levure. Il s'agit bien des quantités de sucre livrées et non des quantités de sucre utilisées par ces industries. Ce poste est estimé en cours de campagne sur la base de la campagne précédente, et ajusté ensuite sur les bilans provisoires puis définitifs fournis par la Commission. La période de référence est une campagne de 14 mois, du 1^{er} Octobre de l'année n au 30 novembre de l'année n+1.

1.3 Producteurs d'alcool : volumes de sucre (sirops) livrés en distilleries pour la production d'alcool (dont alcool carburant).

2. Exportations de sucre en l'état : estimées en cours de campagne sur la base des certificats demandés (quota et hors quota), voire du niveau des exportations de la campagne précédente, elles sont ensuite définitivement fixées sur la base des données enregistrées par les services douaniers des différents Etats membres.

3. Exportations de sucre dans les produits transformés : estimées en cours de campagne sur la base des quantités exportées lors la campagne précédente. Elles regroupent en leur affectant un coefficient de teneur en sucre les exportations de produits contenant du sucre. Elles sont ensuite définitivement fixées sur la base des données enregistrées par les services douaniers des différents Etats membres.

III. Stocks fin de campagne :

. Stock de fin de campagne : défini pour le sucre du quota, il est estimé en cours de campagne, et définitivement fixé lors de la campagne suivante sur la base des déclarations des fabricants

. Report : estimé en cours de campagne, il fait l'objet d'une déclaration de la part des fabricants au plus tard le 15 avril de la campagne. Le report communautaire peut donc être connu dans les mois suivants.

Bilans communautaires de sucre UE-28 de 2013/14 à 2016/17
(Commission Européenne / FranceAgriMer)

(en 1 000 tonnes, valeur blanc)

	2013/14 (1)		2014/15 (provisoire)		2015/16 (prévisionnel)		2016/17 (prévisionnel)	
	Quota	Hors Quota	Quota	Hors Quota	Quota	Hors Quota	Quota	Hors Quota
I - Ressources								
1 - Stocks au 1er octobre	2 557	0	2 013	0	1 331	0	814	0
- libres	2 557	0	2 013	0	1 331	0	814	0
- intervention	0	0	0	0	0	0	0	0
2 - Report / Retrait	674		560		2 662		928	
3.1 - Production "fraîche"	12 367	4 360	12 673	6 840	10 723	4 179	12 301	4 135
3.2 - Travail à façon	458	-458	287	-287	130	-130	300	-300
4 - Importations des pays tiers de sucre en l'état	3 170	4	2 841	4	2 888	34	2 940	5
5 - Importations des pays tiers de sucre sous forme de produits transformés	580		551		549		549	
6 - Revente de sucre hors quota								
Total des ressources	19 806	3 906	18 925	6 557	18 283	4 083	17 832	3 840
II - Emplois								
1 - Livraisons marché intérieur	16 453	1 996	16 064	2 545	16 016	1 805	16 010	1 950
1.1 Sucre alimentaire	16 453		16 064		16 016		16 010	
1.2 Sucre pour industrie chimique		774		800		800		800
1.3 Sucre pour éthanol		1 222		1 745		1 005		1 150
2 - Exportations sur pays tiers de sucre en l'état	75	1 350	129	1 350	49	1 350	75	650
3 - Exportations de sucre sous forme de produits transformés	1 265		1 401		1 405		1 405	
4 - Revente de sucre hors quota								
Total des emplois	17 793	3 346	17 594	3 895	17 470	3 155	17 490	2 600
III - Stocks au 30 septembre								
- libres	2 013		1 331		814		343	
- intervention	0		0		0		0	
- retrait								
- report	0	560	0	2 662	0	928	0	1 240
Total stocks au 30 septembre	2 013	560	1 331	2 662	814	928	343	1 240

Sources : Commission Européenne - FranceAgriMer

(1) - les stocks au 1er octobre 2013 intègrent une estimation pour la Croatie

Évolution des surfaces betteravières dans l'UE de 1996/97 à 2016/17 (2)

(1 000 ha)

	ALL	AUT	DK	ESP (1)	FIN	FRA	GR	ITA	PB	POR	RU	SUE	UEBL	HON	LET	LIT	POL	R. TCH	SLQ	SLN	BG	RO	CRO	TOTAL
1996/97	514	52	68	159	34	422	40	234	116	1	173	59	103	-	-	-	-	-	-	-	-	-	-	2 009
1997/98	504	51	67	155	34	421	53	284	114	3	170	59	102	-	-	-	-	-	-	-	-	-	-	2 050
1998/99	501	49	66	153	34	412	39	275	112	3	164	59	98	-	-	-	-	-	-	-	-	-	-	1 998
1999/00	489	47	64	135	34	393	40	274	120	8	160	59	104	-	-	-	-	-	-	-	-	-	-	1 960
2000/01	451	43	59	130	32	361	50	249	112	8	146	55	95	-	-	-	-	-	-	-	-	-	-	1 823
2001/02	448	45	56	114	31	386	43	222	109	5	151	54	96	-	-	-	-	-	-	-	-	-	-	1 791
2002/03	459	44	55	114	32	409	42	246	109	9	148	54	98	-	-	-	-	-	-	-	-	-	-	1 850
2003/04	445	43	50	100	29	361	41	215	106	7	136	50	92	48	14	26	286	76	32	5	-	-	-	2 193
2004/05	441	45	48	107	30	348	33	186	99	8	133	47	90	67	14	25	298	70	35	6	-	-	-	2 161
2005/06	428	44	47	104	31	343	42	249	99	8	126	49	87	61	14	22	278	69	33	8	-	-	-	2 173
2006/07	353	40	41	101	25	366	26	94	84	4	106	45	80	48	11	18	241	56	28	7	-	-	-	1 774
2007/08	391	42	39	60	16	353	14	86	82	1	106	41	85	38	-	17	228	54	19	-	2	23	-	1 698
2008/09	390	43	36	51	14	316	14	61	71	-	101	37	64	17	-	9	177	50	11	-	-	20	-	1 482
2009/10	364	44	38	47	15	336	23	62	72	-	103	40	63	14	-	15	192	54	16	-	-	20	-	1 518
2010/11	362	45	39	47	15	342	14	63	71	-	104	39	59	14	-	15	197	54	18	-	-	23	-	1 521
2011/12	398	47	40	45	14	362	6	46	73	-	99	40	64	13	-	18	197	59	18	-	-	19	-	1 558
2012/13	350	49	41	36	12	341	9	53	73	-	104	38	63	18	-	19	192	52	19	-	-	28	-	1 532
2013/14	335	51	38	35	12	361	6	41	73	-	106	35	62	16	-	18	185	65	20	-	-	29	26	1 512
2014/15	348	51	36	39	14	371	8	52	76	-	103	34	60	11	-	16	198	66	22	-	-	29	27	1 559
2015/16*	295	46	24	38	12	351	5	38	61	-	74	19	54	15	-	15	172	58	21	-	-	24	17	1 339
2016/17*	285	43	32	37	13	367	6	34	70	-	85	33	59	15	-	13	210	47	21	-	-	27	20	1 416
2016-17 / 2015-16	-3,4 %	-6,5 %	+33,3 %	-2,9 %	+8,3 %	+4,4 %	+20,0 %	-10,5 %	+14,9 %	-	+14,9 %	+71,0 %	+9,9 %	+0,0 %	-	-13,3 %	+22,4 %	-19,2 %	-1,9 %	-	-	+13,0 %	+19,0 %	+5,8 %

(1) Y compris les surfaces de betteraves destinées au Portugal (7 000 ha en 1997/98 ; 5 000 ha en 1998/99 ; 2 000 ha en 1999/00)

(2) Hors betteraves jus vert.

Évolution des rendements en sucre de betteraves dans l'UE de 1996/97 à 2016/17

(en t/ha)

	ALL	AUT	DK	ESP	FIN	FRA	GR	ITA	PB	POR	RU	SUE	UEBL	HON	LET	LIT	POL	R. TCH	SLQ	SLN	BG	RO	CRO	TOTAL	
1996/97	8,14	9,04	7,41	7,52	3,85	9,90	6,63	6,14	8,92	-	8,50	6,75	9,25	-	-	-	-	-	-	-	-	-	-	-	8,19
1997/98	7,98	9,02	8,03	7,32	5,24	11,22	6,87	6,12	8,95	6,33	9,34	6,71	9,98	-	-	-	-	-	-	-	-	-	-	-	8,52
1998/99	8,02	9,51	8,05	7,51	3,53	10,35	5,40	5,80	7,37	8,67	8,79	6,76	8,10	-	-	-	-	-	-	-	-	-	-	-	8,06
1999/00	8,96	10,15	8,64	8,13	4,88	11,51	5,80	6,22	9,31	7,50	9,66	7,29	10,49	-	-	-	-	-	-	-	-	-	-	-	8,98
2000/01	9,67	9,00	9,03	8,45	4,81	11,73	7,36	6,23	9,49	7,13	9,08	7,49	9,92	-	-	-	-	-	-	-	-	-	-	-	9,16
2001/02	8,31	8,87	8,55	8,25	4,71	9,43	7,30	5,78	8,74	6,40	8,10	7,44	8,75	-	-	-	-	-	-	-	-	-	-	-	8,15
2002/03	8,77	9,84	9,38	10,51	5,09	11,48	7,05	5,73	9,39	8,67	9,62	8,00	10,40	-	-	-	-	-	-	-	-	-	-	-	9,14
2003/04	8,49	9,98	9,84	9,14	4,69	10,89	5,00	4,19	10,15	8,57	10,06	8,32	11,18	10,40	4,79	5,12	7,00	7,36	7,28	7,60	-	-	-	-	6,79
2004/05	9,83	10,18	9,83	9,87	4,97	11,91	7,88	6,23	10,47	9,30	10,45	7,91	11,01	7,45	4,79	5,32	6,71	7,99	6,66	6,33	-	-	-	-	9,26
2005/06	9,43	10,59	10,11	10,39	5,77	12,10	7,38	7,16	9,86	9,63	10,64	8,29	10,63	8,08	5,07	5,68	7,36	8,10	7,97	7,50	-	-	-	-	9,21
2006/07	9,22	9,60	9,15	10,63	5,18	11,80	6,52	6,99	10,77	10,20	10,92	6,93	10,69	7,36	3,95	5,37	7,08	8,35	7,33	6,21	-	-	-	-	9,24
2007/08	10,00	8,60	9,70	11,80	6,30	12,60	5,60	9,00	10,80	10,10	9,90	8,70	10,30	6,90	-	7,40	8,40	6,60	7,10	-	2,10	4,10	-	-	9,90
2008/09	9,85	9,50	11,03	11,80	5,10	12,97	5,60	8,10	12,10	-	11,80	8,90	11,28	6,40	-	7,61	7,26	8,30	10,50	-	-	5,65	-	-	10,30
2009/10	11,60	8,70	11,70	11,70	5,90	13,30	4,40	8,20	13,70	-	12,60	10,10	13,30	9,20	-	7,50	8,60	8,90	10,20	-	-	7,30	-	-	11,36
2010/11	9,60	9,90	11,60	11,30	5,60	12,40	7,40	8,80	12,30	-	9,60	8,10	11,70	8,80	-	6,20	7,40	8,50	8,00	-	-	5,30	-	-	9,98
2011/12	10,70	11,70	13,00	11,80	8,50	13,19	6,60	11,10	13,60	-	13,30	10,50	13,60	9,10	-	7,70	9,70	10,40	9,90	-	-	7,80	-	-	11,73
2012/13	11,50	9,50	11,80	11,80	6,20	12,40	5,90	10,40	13,20	-	11,00	9,60	12,10	6,40	-	7,60	9,40	10,90	11,80	-	-	9,30	-	-	11,33
2013/14	11,10	10,20	12,20	12,80	6,10	11,50	6,90	7,00	12,90	-	11,60	10,70	12,70	7,40	-	8,60	9,60	8,30	8,60	-	-	5,80	6,80	-	11,10
2014/15	13,40	10,20	13,40	15,10	6,70	13,70	7,20	8,90	14,50	-	14,00	11,20	13,60	9,80	-	6,80	10,30	8,90	9,30	-	-	7,10	8,60	-	12,10
2015/16*	11,30	9,40	12,90	14,90	5,00	12,90	5,20	7,20	12,70	-	12,40	10,20	13,60	7,60	-	6,70	8,50	8,60	9,30	-	-	5,30	6,50	-	11,70
2016/17*	11,93	11,63	13,59	16,22	6,54	12,50	5,45	9,85	15,00	-	12,35	11,52	14,15	8,67	-	10,00	10,36	12,34	10,00	-	-	7,41	10,00	-	11,70
Moy. 07/08 à 11/12	10,35	9,68	11,41	11,68	6,28	12,89	5,92	9,04	12,50	-	11,44	9,26	12,04	8,08	-	7,28	8,27	8,54	9,14	-	-	6,03	-	-	10,65
Moy. 12/13 à 16/17	11,85	10,19	12,78	14,16	6,11	12,60	6,13	8,67	13,66	-	12,27	10,64	13,23	7,97	-	7,94	9,63	9,81	9,80	-	-	6,98	-	-	11,59

* Données provisoires - hors travail à façon

Sources : CE, F.O. Licht et FranceAgriMer - Avril 2016

Quotas sucre de 2007/08 à 2016/17

(en 1 000 tonnes, valeur blanc)

	ALL	AUT	DK	ESP	FIN	FRA	GRE	ITA	PB	POR	RU	SUE	UEBL	HON	LET	LIT	POL	R. TCH	SLQ	SLN	BG	RO	CRO	UE 27 /28	
(>2013/14)																									
2007/08																									
Quotas de base	3 655,5	405,8	420,7	903,8	146,1	4 120,7	317,5	778,7	876,6	44,5	1 221,5	325,7	862,1	406,7	66,5	103,0	1 771,4	469,3	210,2	53,0	4,8	109,2	-	17 273,0	
Quotas additionnels / transitoires	-	-	31,7	-	-	-	-	110,2	54,9	-	-	17,7	20,2	-	-	8,0	1,1	5,6	5,9	-	-	-	-	-	255,3
Abandons de quotas	-	-	-	16,7	56,1	-	158,8	24,9	-	19,5	-	-	-	108,1	66,5	-	-	102,5	70,1	53,0	-	-	-	-	676,1
Total	3 655,5	405,8	452,5	887,2	90,0	4 120,7	158,7	864,1	931,4	25,0	1 221,5	343,4	882,3	298,6	0,0	111,0	1 772,5	372,5	145,9	0,0	4,8	109,2	-	16 852,3	
Total 2007/08 / Total 2006/07	0%	0%	8%	-2%	-38%	0%	-50%	11%	6%	-44%	0%	5%	2%	-27%	-100%	8%	0%	-21%	-31%	-100%	-	-	-	-	-2%
2008/09																									
Quotas de base	3 655,5	405,8	452,5	887,2	90,0	4 120,7	158,7	753,8	931,4	25,0	1 221,5	343,4	882,3	298,6	-	111,0	1 772,5	372,5	145,9	0,0	4,8	109,2	-	16 742,1	
Abandons de quotas	757,2	54,8	80,1	256,6	9,0	683,7	-	245,5	126,5	15,0	165,0	50,2	206,1	193,2	-	20,8	366,9	-	33,6	-	4,8	4,5	-	-	3 273,2
Total	2 898,3	351,0	372,4	630,6	81,0	3 437,0	158,7	508,4	804,9	10,0	1 056,5	293,2	676,2	105,4	-	90,3	1 405,6	372,5	112,3	0,0	0,0	104,7	-	13 468,8	
Total 2008/09 / Total 2007/08	-21%	-14%	-18%	-29%	-10%	-17%	0%	-41%	-14%	-60%	-14%	-15%	-23%	-65%	-	-19%	-21%	0%	-23%	-	-100%	-4%	-	-	-20%
2009/10																									
Quotas de base	2 898,3	351,0	372,4	630,6	81,0	3 437,0	158,7	508,4	804,9	10,0	1 056,5	293,2	676,2	105,4	-	90,3	1 405,6	372,5	112,3	0,0	0,0	104,7	-	13 468,8	
Abandons de quotas	-	-	-	132,1	-	-	-	-	-	-	-	-	-	-	-	-	-	-	-	-	-	-	-	-	132,1
Total	2 898,3	351,0	372,4	498,5	81,0	3 437,0	158,7	508,4	804,9	10,0	1 056,5	293,2	676,2	105,4	-	90,3	1 405,6	372,5	112,3	0,0	0,0	104,7	-	13 336,7	
Total 2009/10 / Total 2008/09	0%	0%	0%	-21%	0%	0%	0%	0%	0%	0%	0%	0%	0%	0%	-	0%	0%	0%	0%	-	0%	0%	-	-	-1%
de 2010/11 à 2016/17*																									
Quotas de base	2 898,3	351,0	372,4	498,5	81,0	3 437,0	158,7	508,4	804,9	10,0	1 056,5	293,2	676,2	105,4	-	90,3	1 405,6	372,5	112,3	0,0	0,0	104,7	192,9	13 336,7	
																									13 529,6
																									(>2013/14)

* Dont DOM (432 220 tonnes à partir de 2010/11, 480 244 tonnes avant 2010/11)

Source : CE et FranceAgriMer

Production de sucre dans l'UE de 2014/15 à 2016/17

(en 1 000 tonnes, valeur blanc)

	ALL	AUT	DK	ESP	FIN	FRA	GRE	ITA	PB	POR	RU	SUE	UEBL	HON	LET	LIT	POL	R. TCH	SLQ	SLN	BG	RO	CRO	UE 27/28
2014/15																								
1. Production "fraîche" (1 000 t de sucre blanc)																								
a) de betteraves	4 495	392	476	606	138	4 577	194	693	1 094	-	1 447	382	847	130	-	183	1 983	596	206	-	-	219	360	19 018
b) DOM (cannes)	-	-	-	-	-	495	-	-	-	0	-	-	-	-	-	-	-	-	-	-	-	-	-	495
c) de mélasses	-	-	-	-	-	-	-	-	-	-	-	-	-	-	-	-	-	-	-	-	-	-	-	-
TOTAL	4 495	392	476	606	138	5 072	194	693	1 094	0	1 447	382	847	130	-	183	1 983	596	206	-	-	219	360	19 514
(2014/15 / 2013/14)	31%	-19%	3%	35%	19%	11%	21%	36%	15%	-79%	17%	1%	8%	12%	-	6%	16%	11%	-6%	-	-	-16%	87%	17%
2. Reports de 2013/14	188	0	31	1	0	6	1	64	20	-	90	26	36	10	-	1	48	20	-	-	-	16	0	560
3. Production (1+ 2)	4 683	392	507	608	138	5 078	195	757	1 114	0	1 536	408	883	140	-	184	2 031	617	206	-	-	235	360	20 074
4. Répartition de la production (1 000 t)																								
a) Production sous Quota	2 898	351	372	498	81	3 437	159	508	805	0	1 056	293	676	105	-	90	1 406	372	112	0	0	105	193	13 520
b) Hors Quota	1 784	41	135	109	57	1 641	36	248	309	0	480	115	207	35	-	94	625	244	94	-	-	131	167	6 554
2015/16																								
1. Production "fraîche" (1 000 t de sucre blanc)																								
a) de betteraves	2 942	411	310	563	120	4 012	151	480	765	-	978	258	750	129	-	128	1 423	456	232	-	-	119	120	14 347
b) DOM (cannes)	-	-	-	-	-	555	-	-	-	0	-	-	-	-	-	-	-	-	-	-	-	-	-	555
c) de mélasses	-	-	-	-	-	-	-	-	-	-	-	-	-	-	-	-	-	-	-	-	-	-	-	-
TOTAL	2 942	411	310	563	120	4 566	151	480	765	0	978	258	750	129	-	128	1 423	456	232	-	-	119	120	14 902
(2015/16 / 2014/15)	-35%	5%	-35%	-7%	-13%	-10%	-22%	-31%	-30%	0%	-32%	-33%	-11%	-1%	-	-30%	-28%	-24%	13%	-	-	-46%	-67%	-24%
2. Reports de 2014/15	921	0	65	81	11	197	6	194	189	-	325	83	88	0	-	6	322	65	0	-	-	35	74	2 663
3. Production (1+ 2)	3 863	411	375	643	131	4 764	157	675	954	0	1 303	341	837	129	-	134	1 745	521	232	-	-	154	194	17 564
4. Répartition de la production (1 000 t)																								
a) Production sous Quota	2 898	351	372	498	81	3 437	157	508	805	-	1 056	293	676	105	-	90	1 406	372	112	-	-	105	190	13 515
b) Hors Quota	965	60	3	145	50	1 327	0	166	149	-	247	47	161	23	-	44	339	149	120	-	-	49	4	4 049
2016/17																								
1. Production "fraîche" (1 000 t de sucre blanc)																								
a) de betteraves	3 758	409	415	538	66	4 133	37	303	925	-	937	323	683	122	-	131	2 101	541	201	-	-	118	193	15 935
b) DOM (cannes)	-	-	-	-	-	500	-	-	-	2	-	-	-	-	-	-	-	-	-	-	-	-	-	502
c) de mélasses	-	-	-	-	-	-	-	-	-	-	-	-	-	-	-	-	-	-	-	-	-	-	-	-
TOTAL	3 758	409	415	538	66	4 633	37	303	925	2	937	323	683	122	-	131	2 101	541	201	-	-	118	193	16 437
(2016/17 / 2015/16)	28%	-1%	34%	-4%	-45%	1%	-75%	-37%	21%	385%	-4%	26%	-9%	-5%	-	3%	48%	19%	-14%	-	-	-1%	61%	10%
2. Reports de 2014/15	221	0	3	122	0	61	0	166	25	-	169	0	35	5	-	0	90	15	0	-	-	14	4	928
3. Production (1+ 2)	3 979	409	418	660	66	4 693	37	470	950	2	1 106	323	717	127	-	131	2 191	556	201	-	-	132	196	17 365
4. Répartition de la production (1 000 t)																								
a) Production sous Quota	2 898	351	372	498	66	3 437	37	470	805	-	1 056	293	676	105	-	90	1 406	372	112	-	-	105	193	13 344
b) Hors Quota	1 081	58	46	161	0	1 256	0	0	145	-	50	30	41	21	-	41	785	184	88	-	-	27	4	4 019

Source : UE et FranceAgriMer

Prix moyens du sucre blanc communautaire Octobre 2006 - Août 2016

Prix de vente moyen		
	Sucre du quota €/t	Sucre industriel €/t
oct-06	631	286
nov-06	631	294
déc-06	631	294
janv-07	628	284
févr-07	627	288
mars-07	626	283
avr-07	626	298
mai-07	624	293
juin-07	620	297
juil-07	619	301
août-07	618	319
sept-07	618	305
oct-07	617	287
nov-07	616	277
déc-07	618	278
janv-08	612	289
févr-08	596	271
mars-08	604	271
avr-08	603	261
mai-08	606	264
juin-08	607	263
juil-08	598	263
août-08	601	263
sept-08	595	267
oct-08	578	270
nov-08	574	276
déc-08	574	285
janv-09	564	292
févr-09	551	311
mars-09	567	294
avr-09	564	295
mai-09	566	306
juin-09	563	312
juil-09	562	305
août-09	561	300
sept-09	555	333
oct-09	499	283
nov-09	493	337
déc-09	495	315
janv-10	479	320
févr-10	474	349
mars-10	477	350
avr-10	477	338
mai-10	479	313
juin-10	476	338
juil-10	478	310
août-10	479	320
sept-10	485	319

Prix de vente moyen		
	Sucre du quota €/t	Sucre industriel €/t
oct-10	485	328
nov-10	486	326
déc-10	486	343
janv-11	498	324
févr-11	505	332
mars-11	517	339
avr-11	529	325
mai-11	536	342
juin-11	538	344
juil-11	548	364
août-11	564	352
sept-11	572	375
oct-11	634	473
nov-11	645	389
déc-11	654	389
janv-12	683	385
févr-12	699	391
mars-12	710	415
avr-12	715	425
mai-12	711	427
juin-12	706	428
juil-12	709	405
août-12	713	372
sept-12	708	400
oct-12	720	394
nov-12	728	394
déc-12	724	376
janv-13	738	375
févr-13	724	362
mars-13	726	359
avr-13	730	374
mai-13	725	364
juin-13	722	362
juil-13	713	364
août-13	709	370
sept-13	689	360
oct-13	657	364
nov-13	647	340
déc-13	624	348
janv-14	627	357
févr-14	603	337
mars-14	604	331
avr-14	573	343
mai-14	574	330
juin-14	562	319
juil-14	536	320
août-14	532	326
sept-14	509	310

Prix de vente moyen		
	Sucre du quota €/t	Sucre industriel €/t
oct-14	455	328
nov-14	449	323
déc-14	435	324
janv-15	422	314
févr-15	414	299
mars-15	419	316
avr-15	417	297
mai-15	419	287
juin-15	414	279
juil-15	415	297
août-15	419	308
sept-15	425	311
oct-15	417	293
nov-15	423	289
déc-15	427	326
janv-16	429	299
févr-16	427	292
mars-16	433	311
avr-16	428	284
mai-16	434	309
juin-16	437	320
juil-16	438	324
août-16	442	333
sept-16		
oct-16		
nov-16		
déc-16		
janv-17		
févr-17		
mars-17		
avr-17		
mai-17		
juin-17		
juil-17		
août-17		
sept-17		
oct-17		
nov-17		
déc-17		
janv-18		
févr-18		
mars-18		
avr-18		
mai-18		
juin-18		
juil-18		
août-18		
sept-18		

Source : Commission européenne

Prix de référence	
	Sucre du quota €/t
1er juillet 2006	631,9
1er octobre 2008	541,5
depuis le 1/10/2009	404,4

Evolution des prix moyens de vente du sucre blanc communautaire d'octobre 2006 à août 2016 (en €/t)

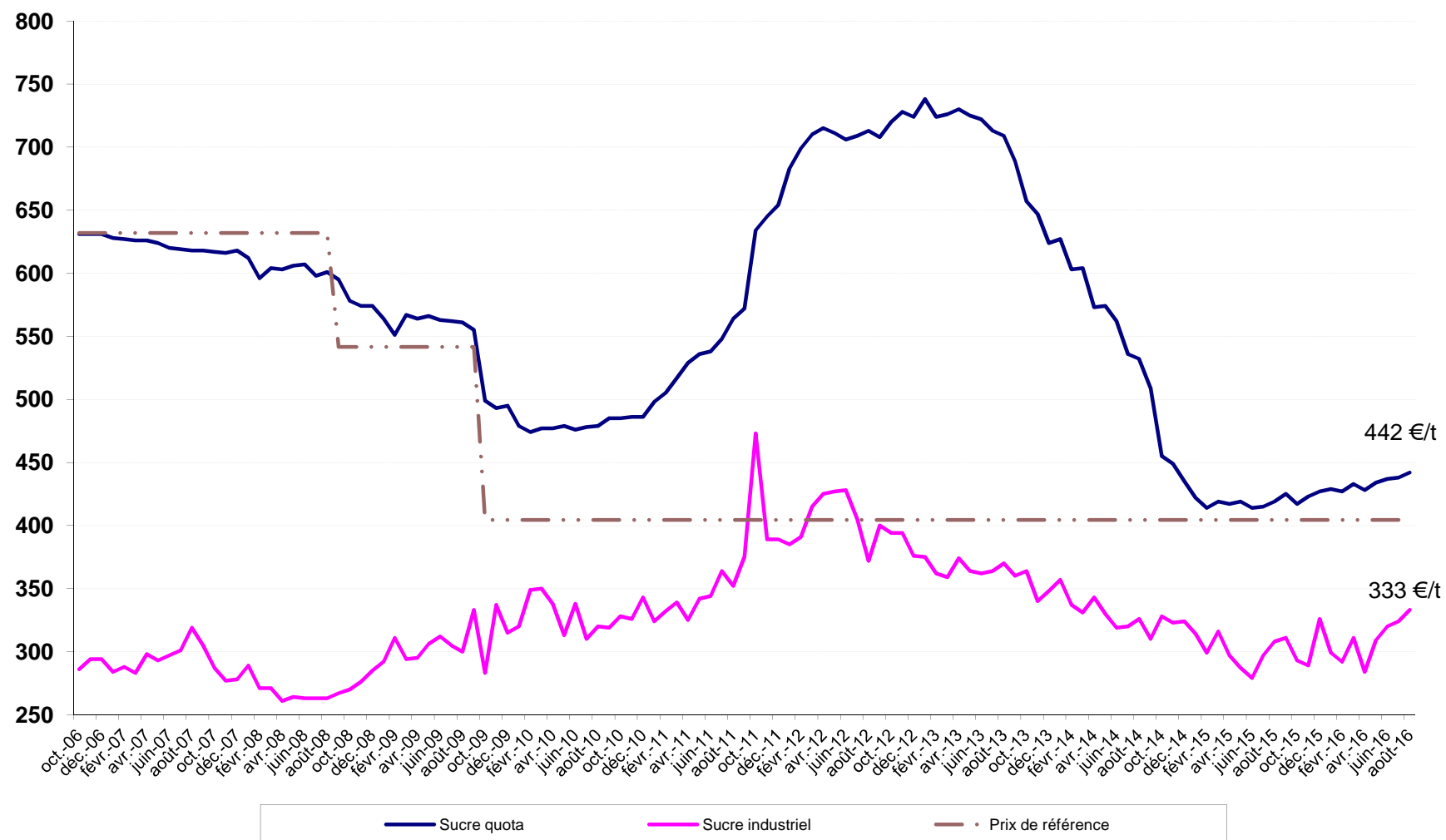

Source : CE

III – La situation française

Bilan français

Note méthodologique

Le bilan français du sucre est, à l'instar du bilan communautaire, un **bilan d'approvisionnement ou bilan de consommation**, conformément à l'article 22 du règlement 952/06. Les remarques méthodologiques apportées en pages 20 et 21 de ce bulletin sont également vrais pour le bilan français. Il recense sur une période donnée (campagne de 12 mois), l'ensemble des emplois d'un produit donné (en l'occurrence le sucre) et les ressources mobilisées pour équilibrer ces emplois.

Il répartit le sucre par campagne de consommation ou d'utilisation et non par campagne de production (notamment du fait de la présence de sucre produit lors de la campagne précédente dans les stocks initiaux).

La plupart des postes du bilan français du sucre du quota comme du sucre hors-quota sont connus sur la base des déclarations des opérateurs (fabricants, utilisateurs de sucre, exportateurs et importateurs) et des services douaniers, à l'exception notable du poste 'Consommation intérieure' qui est estimé par différence avec les autres postes du bilan.

En toute rigueur ce que l'on appelle consommation de sucre lors d'une campagne ne correspond pas à l'utilisation finale de ce sucre pour au moins deux raisons :

les emplois de sucre décrivent les volumes de sucre **achetés** sur le marché intérieur par les industries utilisatrices ou bien exportés sur le reste de l'UE et les pays-tiers. Or il peut y avoir un décalage de plusieurs mois entre l'achat et/ou la livraison de sucre et son utilisation finale, par exemple pour le sucre industriel ; les quantités de sucre vendues et livrées ne correspondent donc pas obligatoirement aux quantités de sucre utilisées ou incorporées lors d'une campagne.

le sucre alimentaire livré sur le marché intérieur n'est pas totalement consommé, au sens alimentaire du terme. Comme tout produit alimentaire, une partie de ce sucre fait l'objet de pertes ou de non consommation.

I. Ressources

L'ensemble des **ressources** regroupe les stocks initiaux en début de campagne, la production disponible de sucre de la campagne, les importations de sucre en l'état et dans les produits transformés :

1. Stock initial : par définition il est nul pour le sucre hors-quota ; pour le sucre du quota il s'agit du sucre de la campagne précédente non vendu au 30 septembre, propriété des fabricants, des raffineurs ou des sucres

détenus à l'intervention publique en France. Le stock initial en début de campagne est égal au stock à la fin de la campagne précédente.

2. Report de sucre : ressource du bilan du sucre du quota, il correspond au sucre hors quota de la campagne précédente non vendu et qui devient le premier sucre du quota de la campagne en cours. Ce poste peut inclure le cas échéant les quantités de sucre du quota ayant fait l'objet d'une décision de **retrait** lors de la campagne précédente.

3. Production fraîche : il s'agit de la production fraîche, qui diffère de la production réglementaire. Cette dernière s'obtient en ajoutant à la production fraîche le report de sucre hors quota de la campagne précédente et en déduisant la quantité de sucre hors quota qui sera reportée sur la campagne suivante. Elle comprend en outre les sirops de sucre destinés à la production d'éthanol (calculé en équivalent sucre). La production fraîche est répartie entre quota et hors quota. La production disponible sous quota correspond au total de la production fraîche sous quota (c'est-à-dire le quota quand celui-ci est intégralement produit moins le report). La production hors quota s'obtient ensuite par différence entre la production fraîche de la campagne et la production fraîche sous quota. La production fraîche de sucre fait l'objet d'estimations jusqu'en décembre à partir des surfaces betteravières et d'une estimation des rendements moyens. En mars de l'année suivante, une fois la campagne de production achevée, les estimations de production sont remplacées par le chiffre issu de la déclaration provisoire des fabricants. Enfin, en décembre, est disponible le chiffre définitif de production, toujours sur la base des déclarations obligatoires des fabricants.

4. Importations de sucre en l'état : estimées en cours de campagne à la fois sur la base des contingents préférentiels, des certificats demandés et sur la base des statistiques douanières mensuelles.

5. Importations de sucre dans les produits transformés : estimées en cours de campagne sur la base des quantités importées lors la campagne précédente. Elles regroupent en leur affectant un coefficient de teneur en sucre (fixé par la Commission) les importations de produits contenant du sucre. Elles sont ensuite définitivement fixées sur la base des données enregistrées par les services douaniers.

II. Emplois :

Les ressources précédentes permettent d'équilibrer les emplois (consommation) suivants : les exportations vers pays tiers (sucre en l'état et dans les produits

transformés), les stocks de fin de campagne, le report de sucre hors quota, et les livraisons sur le marché intérieur

1. Livraisons sur le marché intérieur : elles comprennent le sucre destiné à la consommation humaine, le sucre hors quota destiné aux utilisations non alimentaires et à la production d'alcool

Sucre alimentaire : désigne le sucre du quota livré comme sucre alimentaire. En toute rigueur, il correspond aux ventes de sucre destiné à la consommation alimentaire et diffère de celle-ci par le fait qu'une partie du sucre alimentaire vendu n'est pas consommé (pertes). C'est le seul poste qui ne fait l'objet d'aucune déclaration. Estimé en cours de campagne, en général sur la base de la précédente campagne, il est ensuite obtenu par différence entre l'ensemble des ressources de sucre du quota et les utilisations connues de sucre du quota (les exportations et le stock final). Il prend en compte le sucre de bouche et le sucre incorporé dans les produits transformés, les ventes aux ménages et aux collectivités,

1.1 Industries chimiques et pharmaceutiques : volumes de sucre hors-quota livré comme sucre industriel aux industries chimiques, pharmaceutiques et de la levure. Il s'agit bien des quantités de sucre livrées et non des quantités de sucre utilisées par ces industries. Ce poste est estimé en cours de campagne sur la base des déclarations mensuelles de livraisons de sucre industriel par les fabricants. La période de référence est une campagne de 14 mois, du 1^{er} Octobre de l'année n au 30 novembre de l'année n+1.

1.2 Producteurs d'alcool : volumes de sucre (sirops) livrés en distilleries pour la production d'alcool (dont alcool carburant)

2. Exportations vers pays tiers et livraisons vers l'UE de sucre en l'état : estimées en cours de campagne sur la base des certificats demandés (quota et hors quota), voire du niveau des exportations de la campagne précédente, elles sont ensuite estimées sur la base des données enregistrées par les services douaniers (données mises à jour et définitivement fixées au bout de 12 mois). S'agissant des RUP (régions ultra périphériques de l'Europe), les quantités livrées font l'objet d'une déclaration et portent sur une période de référence allant du 1^{er} Octobre de l'année n au 31 décembre de l'année n+1.

3. Exportations de sucre dans les produits transformés : estimées en cours de campagne sur la base des quantités exportées lors la campagne précédente. Elles regroupent en leur affectant un coefficient de teneur en sucre les exportations de produits contenant du sucre. Elles sont ensuite estimées sur la base des données enregistrées par les services douaniers (données mises à jour et définitivement fixées au bout de 12 mois).

III . Stocks fin de campagne :

. Stock de fin de campagne : défini pour le sucre du quota, il est estimé en cours de campagne, et définitivement fixé lors de la campagne suivante sur la base des déclarations des fabricants

. Report : estimé en cours de campagne, il fait l'objet d'une déclaration de la part des fabricants au plus tard le 15 avril de la campagne. Le report peut donc être connu dans les mois suivants.

Bilans français de sucre

(en 1 000 tonnes, valeur blanc)

	2014/15 (Octobre- Septembre) (1)			2015/16 (Octobre- Septembre) (1) Provisoire			2016/17 (Octobre- Septembre) (1) Prévisionnel		
	Quota	Hors quota	Total	Quota	Hors quota	Total	Quota	Hors quota	Total
I - Ressources									
1 - Stocks au 1^{er} octobre	401	0	401	169	0	169	100	0	100
- libres	401	0	401	169	0	169	100	0	100
- intervention	0		0	0		0	0		0
2 - Report	6		6	197		197	61		61
3- Production	3 431	1 641	5 072	3 240	1 327	4 566	3 376	1 256	4 633
- Métropole (2)	2 999	1 578	4 577	2 808	1 204	4 012	2 944	1 188	4 133
- DOM	432	63	495	432	122	555	432	68	500
4 - Importations de sucre en l'état	342	0	342	325	0	325	360	0	360
3.1. Importations ACP et autres	105	0	105	75	0	75	110	0	110
3.2. Importations de l'UE	237		237	250		250	250		250
5 - Importations de sucre sous forme de produits transformés	751		751	771		771	770		770
6 - Remise en vente de sucre hors quota	0		0	0		0	0		0
Total des ressources	4 931	1 641	6 571	4 703	1 327	6 030	4 667	1 256	5 923
II - Emplois									
1 - Livraisons sur le marché intérieur	2 080	1 088	3 168	2 000	856	2 856	2 000	830	2 830
1.1. Sucre alimentaire	2 080		2 080	2 000		2 000	2 000		2 000
1.2. Sucre pour Alcool et Ethanol		798	798		556	556		530	530
1.3. Sucre pour Chimie et Pharmacie		290	290		300	300		300	300
2 - Exportations de sucre en l'état	1 857	355	2 213	1 769	410	2 179	1 704	190	1 893
2.1. Exportations vers l'UE (hors Belgique)	1 839	62	1 901	1 765	35	1 800	1 700	40	1 740
2.2. Exportations vers les pays tiers	18	280	298	4	365	369	4	140	143
- avec restitutions	0		0	0		0	0		0
- sans restitutions	18		18	4		4	4		4
- sucre hors quota		280	280		365	365		140	140
2.3. Livraisons RUP		13	13		10	10		10	10
3 - Exportations de sucre sous forme de produits transformés	824		824	834		834	835		835
4 - Remise en vente de sucre hors quota		0	0		0	0		0	0
Total des utilisations	4 761	1 443	6 205	4 603	1 266	5 869	4 539	1 020	5 558
III - Stocks au 30 septembre									
- libres	169	0	169	100	0	100	129	0	129
- intervention	0	0	0	0	0	0	0	0	0
- report / retrait	0	197	197	0	61	61	0	237	237
Total des stocks au 30 septembre	169	197	367	100	61	161	129	237	365

(1) - Les différences qui peuvent être constatées entre les différents totaux sont liés à des écarts d'arrondis.

(2) - Détail de la production réglementaire 2014/15 (hors report de 2013/14) : production physique sucre de betteraves - TAF pour les DOM - TAF pour l'UE + TAF de l'UE (5 115 - 239 - 299 + 0 = 4 577)

- Détail de la production réglementaire 2015/16 (hors report de 2014/15) : production physique sucre de betteraves - TAF pour les DOM - TAF pour l'UE + TAF de l'UE (4 515 - 313 - 190 + 0 = 4 012)

- Détail de la production réglementaire 2016/17 (hors report de 2015/16) : production physique sucre de betteraves - TAF pour les DOM - TAF pour l'UE + TAF de l'UE (4 583 - 250 - 200 + 0 = 4 133)

Sources : COMEXT, FranceAgriMer

**Diagramme de gestion
de la campagne sucrière française 2015/16
1^{er} octobre 2015 - 30 septembre 2016**

(en t de sucre blanc)

Production "fraîche"		Sucres du Quota		Sucres Hors Quota			
métropole	4 011 771	Stocks au 01.10.15 :		Stocks au 01.10.15	0		
DOM	554 717	- Stocks libres	169 531		0		
	4 566 487	- Stocks d'intervention	0	Production "fraîche"	1 326 767		
		- Report de 2014/15	197 310	dont report	0		
		- Hors quota remis en vente	0	Remis en vente sur marché alimentaire	0		
		Production "fraîche"	3 239 721	Importations PT	0		
		Importations ACP et autres	75 000	Total disponible	1 326 767		
		Importations de l'UE	250 000	Utilisation industrielle			
		Balance des produits sucrés	-62 865				
		Ventes pour la consommation intérieure	Sorties vers UE hors utilisation industrielle	Sorties Pays tiers	France	UE	RUP
octobre	174 820	169 609	13 586	54 049	2 721	650	
novembre	118 691	199 809	29 020	65 313	2 967	1 312	
décembre	139 446	146 068	25 845	63 747	2 724	672	
janvier	151 092	123 119	11 319	89 744	3 333	914	
février	177 877	148 389	25 772	88 425	3 474	1 048	
mars	177 830	147 144	22 331	89 076	3 148	766	
avril	172 926	141 783	18 465	69 902	2 506	1 342	
mai	171 075	153 702	13 367	68 039	3 831	894	
juin	177 683	141 603	51 834	80 762	3 583	1 254	
juillet	105 849	150 991	12 585	62 987	2 776	1 664	
août	167 922	127 852	22 143	89 564	3 793	1 338	
Total	1 735 211	1 650 069	3 064 243 203	821 608	34 856	11 854	
<i>Dont sucre 2014/15 (à déduire)</i>				84 494	2 706	2634	
<i>à réaliser</i>	264 789	114 931	436 134 610	118 855	2 850	780	
Total Prévisionnel Campagne 2015/16	2 000 000	1 765 000	3 500 365 000	855 969	35 000	10 000	

STOCKS DE FIN DE CAMPAGNE au 30 septembre 2015			
Stocks libres (Quota)	100 197	Hors Quota	60 798
		Report Retiré	60 798
			0

**Bilans français mensuels -
estimation des ventes pour la consommation interieure
Campagne 2015/16**

(en t de sucre blanc)

	TOTAL 01.10.14 30.09.15	octobre 2015	novembre 2015	décembre 2015	janvier 2016	février 2016	mars 2016	avril 2016	mai 2016	juin 2016	juillet 2016	août 2016	TOTAL 01.10.15 31.08.16
I - APPORTS SUR LE MARCHÉ													
a) Mises sur le marché par les fabricants (y compris sucre industriel et intervention)	4 235 921	399 129	406 804	356 288	361 942	418 512	418 734	383 252	387 730	428 286	312 708	392 160	3 873 385
b) Importations de l'UE :	238 908	18 715	18 007	18 684	16 338	23 712	20 973	21 798	19 912	25 642	21 440	23 012	228 233
- en l'état	688 128	62 162	52 982	60 071	51 776	58 038	61 762	59 825	60 819	63 261	55 862	56 272	642 830
- produits transformés													
c) Importations des pays tiers :	104 985	2 824	2 724	5 664	5 434	6 328	5 936	6 689	5 473	8 831	8 050	7 999	65 952
- en l'état	63 594	5 223	5 134	5 133	5 076	4 898	5 087	5 310	5 508	6 418	5 555	5 308	58 650
- produits transformés													
TOTAL	5 160 711	488 053	485 651	445 840	440 566	511 488	512 492	476 874	479 442	532 438	403 615	484 751	4 776 459
II - EXPORTATIONS													
a) Sur l'UE :	1 918 241	172 980	204 088	149 464	127 366	152 911	151 058	145 631	158 427	146 440	155 431	132 983	1 696 779
- en l'état	62 889	2 721	2 967	2 724	3 333	3 474	3 148	2 506	3 831	3 583	2 776	3 793	34 856
- dont sucre industriel	16 224	650	1 312	672	914	1 048	766	1 342	894	1 254	1 664	1 338	11 854
- dont RUP	634 917	55 105	51 584	50 222	48 323	50 352	54 812	53 223	53 605	58 490	50 725	54 718	581 159
- produits transformés													
b) Sur pays tiers :	418 931	13 586	29 020	25 845	11 319	25 772	22 331	18 465	13 367	51 834	12 585	22 143	246 267
- en l'état (y compris Hors quota)	191 879	17 513	16 955	17 116	12 722	16 151	17 385	16 727	14 929	17 229	16 038	17 421	180 186
- produits transformés													
TOTAL	3 163 968	259 184	301 647	242 647	199 730	245 186	245 586	234 046	240 328	273 993	234 779	227 265	2 704 391
III - LIVRAISONS MARCHÉ INTERIEUR (I - II)	3 017 155	228 869	184 004	203 193	240 836	266 302	266 906	242 828	239 114	258 445	168 836	257 486	2 556 819
- Métropole (1)	1 870 859	169 002	110 424	136 064	149 541	176 219	176 526	171 531	169 484	175 991	103 328	163 493	1 701 603
- DOM	36 113	5 818	8 267	3 382	1 551	1 658	1 304	1 395	1 591	1 692	2 521	4 429	33 608
- Sucre industriel	1 110 183	54 049	65 313	63 747	89 744	88 425	89 076	69 902	68 039	80 762	62 987	89 564	821 608

(1) Les chiffres indiqués ne comprennent pas le sucre industriel

Sources : Douanes et FranceAgriMer

Évolution des ventes pour la consommation intérieure (1)
jusqu'au mois d'août 2016

(en t de sucre blanc)

MOIS	CAMPAGNE 2007/08		CAMPAGNE 2008/09		CAMPAGNE 2009/10		CAMPAGNE 2010/11		CAMPAGNE 2011/12		CAMPAGNE 2012/13		CAMPAGNE 2013/14		CAMPAGNE 2014/15		CAMPAGNE 2015/16		
	Ventes du mois	Ventes cumulées	Ventes du mois	Ventes cumulées	Ventes du mois	Ventes cumulées	Ventes du mois	Ventes cumulées	Ventes du mois	Ventes cumulées	Ventes du mois	Ventes cumulées	Ventes du mois	Ventes cumulées	Ventes du mois	Ventes cumulées	Ventes du mois	Ventes cumulées	
octobre	277 897	277 897	160 952	160 952	200 562	200 562	217 394	217 394	202 193	202 193	225 127	225 127	256 845	256 845	294 430	294 430	(2)	228 869	228 869
novembre	258 671	536 568	449 008	609 960	374 708	575 270	215 591	432 985	215 163	417 356	236 209	461 336	235 611	492 456	151 327	445 757	(2)	184 004	412 873
décembre	210 815	747 383	18 225	628 185	215 195	790 465	195 788	628 773	205 061	622 417	156 090	617 426	213 730	706 186	215 282	661 039	(2)	203 193	616 066
janvier	250 328	997 711	200 125	828 310	284 599	1 075 064	235 124	863 897	236 351	858 768	248 323	865 749	237 163	943 349	255 385	916 424	(2)	240 836	856 902
février	235 089	1 232 800	191 327	1 019 637	243 281	1 318 345	253 550	1 117 447	328 889	1 187 657	265 451	1 131 200	169 251	1 112 600	240 266	1 156 690	(2)	266 302	1 123 204
mars	276 233	1 509 033	495 547	1 515 184	507 821	1 826 166	252 591	1 370 038	279 698	1 467 355	300 215	1 431 415	266 149	1 378 749	244 502	1 401 192	(2)	266 906	1 390 110
avril	273 326	1 782 359	289 906	1 805 090	276 479	2 102 645	226 728	1 596 766	253 699	1 721 054	343 033	1 774 448	312 846	1 691 595	293 492	1 694 684	(2)	242 828	1 632 938
mai	257 503	2 039 862	268 238	2 073 328	170 979	2 273 624	243 847	1 840 613	227 184	1 948 238	253 635	2 028 083	293 942	1 985 537	247 612	1 942 296	(2)	239 114	1 872 052
juin	271 703	2 311 565	285 978	2 359 306	260 641	2 534 265	263 405	2 104 018	288 466	2 236 704	234 902	2 262 985	290 631	2 276 168	295 038	2 237 334	(2)	258 445	2 130 497
juillet	231 072	2 542 637	-246 899	2 112 407	202 558	2 736 823	201 465	2 305 483	206 890	2 443 594	253 022	2 516 007	246 729	2 522 897	268 755	2 506 089	(2)	168 836	2 299 333
août	250 973	2 793 610	444 364	2 556 771	416 823	3 153 646	187 641	2 493 124	215 841	2 659 435	220 465	2 736 472	241 135	2 764 032	302 238	2 808 327	(2)	257 486	2 556 819
septembre	358 913	3 152 523	190 875	2 747 646	240 652	3 394 298	238 351	2 731 475	257 933	2 917 368	273 690	3 010 162	273 183	3 037 215	(2)	208 828	3 017 155		

(1) Les chiffres indiqués incluent le sucre industriel

(2) Chiffres encore provisoires.

Source : FranceAgriMer

**Évolution des ventes pour la consommation intérieure (1)
en cumul mobile sur douze mois jusqu'au mois d'août 2016**

(en t de sucre blanc)

MOIS	Année 2007	Année 2008	Année 2009	Année 2010	Année 2011	Année 2012	Année 2013	Année 2014	Année 2015	Année 2016
janvier	2 357 610	2 841 564	2 983 122	2 994 400	3 183 131	2 726 346	2 924 349	3 087 762	3 010 290	(2) 2 957 633
février	2 500 304	2 849 955	2 939 360	3 046 354	3 193 400	2 801 685	2 860 911	2 991 562	3 081 305	(2) 2 983 669
mars	2 458 627	2 915 411	3 158 674	3 058 628	2 938 170	2 828 792	2 881 428	2 957 496	3 059 658	(2) 3 006 073
avril	2 547 171	2 957 574	3 175 254	3 045 201	2 888 419	2 855 763	2 970 762	2 927 309	3 040 304	(2) 2 955 409
mai	2 769 155	2 969 114	3 185 989	2 947 942	2 961 287	2 839 100	2 997 213	2 967 616	2 993 974	(2) 2 946 911
juin	2 686 115	2 954 637	3 200 264	2 922 605	2 964 051	2 864 161	2 943 649	3 023 345	2 998 381	(2) 2 910 318
juillet	2 683 874	2 999 556	2 722 293	3 372 062	2 962 958	2 869 586	2 989 781	3 017 052	3 020 407	(2) 2 810 399
août	2 738 627	3 031 610	2 915 684	3 344 521	2 733 776	2 897 786	2 994 405	3 037 722	3 081 510	(2) 2 765 647
septembre	2 762 365	3 152 523	2 747 646	3 394 298	2 731 475	2 917 368	3 010 162	3 037 215	(2) 3 017 155	
octobre	2 797 676	3 035 578	2 787 256	3 411 130	2 716 274	2 940 302	3 041 880	3 074 800	(2) 2 951 594	
novembre	2 840 716	3 225 915	2 712 956	3 252 013	2 715 846	2 961 348	3 041 282	2 990 516	(2) 2 984 271	
décembre	2 838 878	3 033 325	2 909 926	3 232 606	2 725 119	2 912 377	3 098 922	2 992 068	(2) 2 972 182	

(1) Les chiffres indiqués incluent les tonnages utilisés en tant que sucre industriel.

(2) Chiffres encore provisoires.

Source : FranceAgriMer

État des stocks de sucre détenus en France par les fabricants
au dernier jour de chaque mois - 2015/2016

	septembre 2015	octobre 2015	novembre 2015	décembre 2015	janvier 2016	février 2016	mars 2016	avril 2016	mai 2016	juin 2016	juillet 2016	août 2016
I - Sucres libres (Quota et importés)												
- Métropole	347 403	1 503 435	2 581 959	2 332 070	2 097 477	1 843 939	1 660 303	1 387 618	1 124 158	825 848	640 841	400 032
- Réunion	88 146	142 502	159 103	157 502	143 179	110 953	57 325	41 834	24 631	20 266	34 618	69 208
- Antilles	17 368	34 665	40 620	38 726	37 109	36 956	46 738	43 912	36 468	63 336	18 494	17 438
Total	452 917	1 680 602	2 781 682	2 528 298	2 277 765	1 991 848	1 764 366	1 473 364	1 185 257	909 450	693 953	486 678
Dont production de la campagne suivante	283 760										27 490	64 694
II - Intervention												
- Entrées												
- Sorties												
Total												
III Autres sucres												
-Sucres reportés	197 311	0	0	0	0	0	0	0	0	0	0	0
-Sucres hors quota	103 743	15 994	22 839	1 138 489	1 222 588	1 084 835	865 246	787 017	655 120	510 942	417 910	299 362
-Sucres retirés	0	0	0	0	0	0	0	0	0	0	0	0
-Sucres sous régime de perfectionnement actif	35 720	35 705	35 705	35 664	35 657	35 656	35 656	35 656	35 656	35 656	35 656	35 656
III - Stock total	789 691	1 732 301	2 840 226	3 702 451	3 536 010	3 112 339	2 665 268	2 296 037	1 876 033	1 456 048	1 147 519	821 696

Source : FranceAgriMer

IV– La situation des DOM

Bilans DOM simplifiés (juillet - juin)

(en t de sucre blanc)

	2013/14 (Juillet - Juin)			2014/15 (Juillet - Juin) Provisoire			2015/16 (Juillet - Juin) Prévisionnel		
	Antilles	Réunion	Total	Antilles	Réunion	Total	Antilles	Réunion	Total
I - Ressources									
1 - Stocks au 1er juillet	17 742	9 601	27 343	40 600	4 023	44 623	54 789	8 174	62 963
2 - Production	128 336	304 496	432 832	159 299	336 097	495 396	178 828	375 889	554 717
<i>dont TAF métropole (à déduire)</i>	68 000	108 915	176 915	96 318	142 731	239 049	135 749	177 831	313 580
3 - Importations de sucre en l'état	11 812	331	12 143	11 308	407	11 715	11 222	456	11 678
3.1. Importations des pays tiers	35	0	35	87	1	88	26	3	29
3.2. Importations de l'UE	11 777	331	12 108	11 221	406	11 627	11 196	453	11 649
Total des ressources (Hors TAF)	89 890	205 513	295 403	114 889	197 796	312 685	109 090	206 688	315 778
II - Utilisations									
1 - Consommation intérieure	13 238	28 167	41 405	13 335	28 167	41 502	12 407	22 048	34 455
2 - Exportations de sucre en l'état	36 052	173 323	209 375	46 765	161 455	208 220	30 544	159 173	189 717
2.1. Exportations vers l'UE	36 048	173 323	209 371	46 764	161 455	208 219	30 544	159 173	189 717
2.2. Exportations vers les pays tiers	4	0	4	1	0	1	0	0	0
Total des utilisations	49 290	201 490	250 780	60 100	189 622	249 722	42 951	181 221	224 172
III - Stocks au 30 juin									
- libres	40 600	4 023	44 623	54 789	8 174	62 963	66 139	25 466	91 606
Total des stocks au 30 juin	40 600	4 023	44 623	54 789	8 174	62 963	66 139	25 466	91 606

Sources : FranceAgriMer

Méthodologie :

Il s'agit, ici, d'un bilan simplifié de sucre en l'état, en valeur blanc (nc 1701), hors TAF et hors produits transformés. Contrairement à un bilan d'approvisionnement traditionnel, la consommation est issue de la déclaration des fabricants de sucre des DOM et c'est le stock, en fin de campagne, qui devient le poste d'ajustement. En dehors de la production de sucre (déclarée), les autres postes d'approvisionnements et emplois sont issus du commerce extérieur français.

Production des DOM - septembre 2016

	2013/14			2014/15			2015/16		
	Reunion	Antilles	Total DOM	Reunion	Antilles	Total DOM	Reunion	Antilles	Total DOM
juillet	17 934		17 934	18 529		18 529	22 060		22 060
août	43 009		43 009	38 837		38 837	38 229		38 229
septembre	45 073		45 073	45 098		45 098	40 205		40 205
octobre	49 567		49 567	47 100		47 100	77 516	18 782	96 298
novembre	33 899		33 899	35 666		35 666	38 557	7 176	45 733
décembre	6 099		6 099	150 867		150 867	16 066	0	16 066
janvier					22 000	22 000		15 000	15 000
février		710	710		24	24		26 866	26 866
mars	108 915	52 105	161 020		10 484	10 484	143 229	11 815	155 044
avril		50 027	50 027		15 922	15 922		15 972	15 972
mai		12 668	12 668		14 385	14 385		55 273	55 273
juin		11 746	11 746		49 446	49 446		18 762	18 762
juillet		1 079	1 079		7 335	7 335		9 186	9 186
août					39 703	39 703			
septembre							28	-4	
Total	304 496	128 335	432 831	336 097	159 299	495 396	375 890	178 828	554 694
<i>Dont TAF betteraves</i>	<i>108 915</i>	<i>68 000</i>	<i>176 915</i>	<i>142 731</i>	<i>96 318</i>	<i>239 049</i>	<i>177 831</i>	<i>135 749</i>	<i>313 580</i>

Source : FranceAgriMer

Importations de sucre des DOM par origine ... (1)

(en t de sucre blanc)

... aux Antilles		ALL	BEL	ESP	GRE	ITA	PB	RU	METROP	DOM (2)	Autres UE	TOTAL UE	PT	TOTAL
Campagne 2007/08 (Oct 07 à Sept 08)		-	-	-	-	-	15	-	12 787	390	-	13 192	62	13 254
Campagne 2008/09 (Oct 08 à Sept 09)		-	135	17	-	-	-	-	12 763	39	2	12 956	24	12 980
Campagne 2009/10 (Oct 09 à Sept 10)		16	44	14	-	-	25	-	12 789	60	116	13 064	42	13 106
Campagne 2010/11 (Oct 10 à Sept 11)		13	-	31	-	-	359	-	12 153	-	48	12 604	72	12 676
Campagne 2011/12 (Oct 11 à Sept 12)		16	-	65	-	-	243	-	11 041	354	15	11 734	39	11 773
Campagne 2012/13 (Oct 12 à Sept 13)		11	25	58	-	1	115	23	11 431	-	-	11 664	41	11 705
Campagne 2013/14 (Oct 13 à Sept 14)		35	-	8	-	-	52	-	11 567	103	-	11 765	83	11 848
Campagne 2014/15 (Oct 14 à Sept 15)														
- octobre	2014	-	-	-	-	-	2	22	967	-	-	991	2	993
- novembre	"	3	-	-	-	-	1	-	686	8	-	698	2	700
- décembre	"	4	-	-	-	-	1	-	878	-	-	883	1	884
- janvier	2015	-	20	-	-	-	1	-	1 118	17	-	1 156	6	1 162
- février	"	-	-	-	-	-	1	-	1 066	-	-	1 067	8	1 075
- mars	"	-	-	-	-	-	2	20	836	-	-	858	2	860
- avril	"	4	-	-	-	-	1	-	1 261	-	-	1 266	2	1 268
- mai	"	-	-	-	-	-	2	-	761	-	-	763	3	766
- juin	"	3	-	-	-	-	-	20	822	15	-	860	1	861
- juillet	"	-	-	-	-	-	2	-	1 183	-	-	1 185	2	1 187
- août	"	-	-	-	-	-	1	-	858	-	-	859	-	859
- septembre	"	-	-	-	23	-	2	-	962	-	-	987	1	988
Total		14	20	-	23	-	16	62	11 398	40	-	11 573	30	11 603
Campagne 2015/16 (Oct 15 à Sept 16)														
- octobre	2015	-	-	-	-	-	1	-	1 109	-	-	1 110	1	1 111
- novembre	"	-	-	-	-	-	2	-	912	-	-	914	2	916
- décembre	"	2	-	-	-	-	1	-	844	-	-	847	2	849
- janvier	2016	4	-	-	-	-	2	-	895	-	-	901	3	904
- février	"	-	-	-	-	-	1	5	724	-	-	730	3	733
- mars	"	3	-	-	-	-	2	-	919	-	-	924	2	926
- avril	"	-	-	-	-	-	1	-	823	-	-	824	1	825
- mai	"	-	-	1	-	-	2	-	941	-	-	944	-	944
- juin	"	5	-	1	-	-	1	20	944	-	-	971	9	980
- juillet	"	-	-	-	-	-	1	-	1 186	-	-	1 187	-	1 187
- août	"	-	-	-	-	-	-	3	917	-	-	920	2	922
Total		14	-	2	-	-	14	28	10 214	-	-	10 272	25	10 297

... à la Réunion

... à la Réunion		ALL	BEL	ESP	GRE	ITA	PB	RU	METROP	DOM	Autres UE	TOTAL UE	PT	TOTAL
Campagne 2007/08 (Oct 07 à Sept 08)		-	64	7	-	1	1	-	786	-	-	859	2	861
Campagne 2008/09 (Oct 08 à Sept 09)		-	-	9	-	1	-	100	695	-	-	805	-	805
Campagne 2009/10 (Oct 09 à Sept 10)		-	-	10	-	-	-	-	1 566	-	-	1 576	3	1 579
Campagne 2010/11 (Oct 10 à Sept 11)		-	1	10	-	-	-	-	1 735	-	-	1 746	1	1 747
Campagne 2011/12 (Oct 11 à Sept 12)		-	-	-	-	-	-	-	1 272	-	-	1 272	1	1 273
Campagne 2012/13 (Oct 12 à Sept 13)		-	-	-	-	-	-	-	275	-	-	275	-	275
Campagne 2013/14 (Oct 13 à Sept 14)		-	-	-	-	-	-	-	357	-	-	357	-	357
Campagne 2014/15 (Oct 14 à Sept 15)														
- octobre	2014	-	-	-	-	-	-	-	39	-	-	39	-	39
- novembre	"	-	-	-	-	-	-	-	34	-	-	34	-	34
- décembre	"	-	-	-	-	-	-	-	23	-	-	23	-	23
- janvier	2015	-	-	-	-	-	-	-	28	-	-	28	1	29
- février	"	-	-	-	-	-	-	-	49	-	-	49	-	49
- mars	"	-	-	-	-	-	-	-	23	-	-	23	-	23
- avril	"	-	-	-	-	-	-	-	52	-	-	52	-	52
- mai	"	-	-	-	-	-	-	-	27	-	-	27	-	27
- juin	"	-	-	-	-	-	-	-	35	-	-	35	-	35
- juillet	"	-	-	-	-	-	-	-	29	-	-	29	-	29
- août	"	-	-	-	-	-	-	-	23	-	-	23	-	23
- septembre	"	-	-	-	-	-	-	-	35	-	-	35	-	35
Total		-	-	-	-	-	-	-	339	-	-	397	1	398
Campagne 2015/16 (Oct 15 à Sept 16)														
- octobre	2015	-	-	-	-	-	-	-	37	-	-	37	-	37
- novembre	"	-	-	-	-	-	-	-	51	-	-	51	1	52
- décembre	"	-	-	-	-	-	-	-	42	-	-	42	-	42
- janvier	2016	-	-	-	-	-	-	-	50	-	-	50	-	50
- février	"	-	-	-	-	-	-	22	64	-	-	86	-	86
- mars	"	-	-	-	-	-	-	-	26	-	-	26	-	26
- avril	"	-	-	-	-	-	-	-	12	-	-	12	-	12
- mai	"	-	-	-	-	-	-	-	26	-	-	26	-	26
- juin	"	-	-	-	-	-	-	-	36	-	-	36	2	38
- juillet	"	-	-	-	-	-	-	-	30	-	-	30	3	33
- août	"	-	-	-	-	-	-	-	26	-	-	26	-	26
Total		-	-	-	-	-	-	22	400	-	-	422	6	428

(1) Seuls sont indiqués les Etats depuis lesquels du sucre a été importé depuis 2006/07.

(2) Y compris les échanges entre la Guadeloupe, la Martinique et la Guyane.

Sources : Douanes

Exportations mensuelles (métropole comprise) de sucre des DOM par nature

Campagnes	17011110		17011190		17011290		17019100		17019910		17019990		17011390		17011490		17011410		Total		
	Reunion	Antilles	Reunion	Antilles	Reunion	Antilles	Reunion	Antilles	Reunion	Antilles	Reunion	Antilles	Reunion	Antilles	Reunion	Antilles	Reunion	Antilles	Reunion	Antilles	
2006/07																					
Total	101 920	83 531	97 872	6 787	0	122	0	122	0	125	1	0							199 792	90 566	
2007/08																					
Total	80 956	43 198	114 929	13 511	0	0	0	286	2	383	0	0							195 887	57 379	
2008/09																					
Total	79 630	45 181	72 874	3 486	0	12	0	23	0	2	2	38							152 506	48 742	
2009/10																					
Total	115 007	42 523	74 686	8 665	0	0	0	10	110	5	2	0							189 806	51 203	
2010/11																					
Total	101 059	35 549	73 698	9 021	0	0	0	0	1 254	2	4	2							176 015	44 573	
2011/12																					
Total	21 743	39	30 635	1 925	0	760	0	0	1 012	2	0	1	0	0	45 663	14 185	77 220	29 437	176 272	46 350	
2012/13																					
Total					0	23	0	0	8	2 355	0	1 837	0	0	75 214	8 578	105 131	22 472	180 353	35 265	
2013/14																					
Total					0	0	0	0	0	2 981	0	1 334	0	1	79 675	2 212	79 668	37 169	159 343	43 697	
2014/15																					
oct-14					0	0	2	0	0	0	60	0	0	15 296	228	10 941	0	0	26 239	288	
nov-14					0	0	2	0	0	96	0	200	0	5 753	39	0	0	0	5 755	335	
déc-14					0	0	0	0	0	0	0	0	0	7 682	234	27 983	0	0	35 665	574	
janv-15					0	0	0	0	0	0	524	0	0	3 313	60	0	0	0	3 313	584	
févr-15					0	0	2	0	1	48	0	308	0	3 183	20	0	0	0	3 186	376	
mars-15					0	0	0	0	0	440	0	580	0	3 491	39	21 986	0	0	25 477	1 059	
avr-15					0	0	2	0	0	245	0	228	0	5 886	2	20 963	10 725	0	26 851	11 200	
mai-15					0	0	0	0	0	0	300	0	0	2 422	0	11 456	0	0	13 878	300	
juin-15					0	0	0	0	0	755	2	220	0	713	12	0	19 398	0	715	20 385	
juil-15					0	0	0	0	0	200	0	780	2	3 636	7	0	8 359	0	3 638	9 346	
août-15					0	0	0	0	0	240	0	100	0	10 869	3	14 625	0	0	25 494	343	
sept-15					0	0	0	0	0	316	0	240	0	14 946	0	0	0	0	14 946	556	
Total					0	0	8	0	1	2 340	2	3 880	2	0	77 190	644	107 954	38 482	185 157	45 346	
2015/16																					
oct-15					0	0	0	0	0	20	0	624	0	0	6 903	0	10 725	0	0	17 628	644
nov-15					0	0	0	0	0	20	0	140	0	0	4 143	1	9 263	0	0	13 406	161
déc-15					0	0	0	0	0	40	0	700	0	0	6 241	0	10 725	0	0	16 966	740
janv-16					0	0	0	0	0	302	0	859	0	0	3 705	12	9 750	0	0	13 455	1 173
févr-16					0	0	0	0	0	222	0	959	0	0	6 204	3	25 350	0	0	31 554	1 184
mars-16					0	0	0	0	0	328	0	560	0	0	5 570	0	14 625	0	0	20 195	888
avr-16					0	0	0	0	0	0	0	827	0	0	4 034	0	9 750	0	0	13 784	827
mai-16					0	0	0	0	0	40	0	308	0	0	5 870	39	11 456	7 826	0	17 326	8 213
juin-16					0	0	0	0	0	40	0	880	0	0	3 968	39	0	5 377	0	3 968	6 336
juil-16					0	0	0	0	0	120	0	344	0	0	3 328	0	10 725	11 756	0	14 053	12 220
août-16					0	0	0	0	0	80	0	163	0	0	3 163	0	0	0	0	3 163	243
Total					0	0	0	0	0	1 212	0	6 364	0	0	53 129	94	112 369	24 959	165 498	32 629	

17011110 : Sucres de canne, bruts, sans addition d'aromatants ou de colorants, destinés à être raffinés

17011190 : Sucres de canne, bruts, sans addition d'aromatants ou de colorants (à l'excl. des sucres destinés à être raffinés)

17019100 : Sucres de canne ou de betterave, à l'état solide, additionnés d'aromatants ou de colorants

17019910 : Sucres blancs, sans addition d'aromatants ou de colorants, contenant, à l'état sec, en poids déterminé selon la méthode polarimétrique, 99,5% ou plus de saccharose

17019990 : Sucres de canne ou de betterave et saccharose chimiquement pur, à l'état solide (hors sucres bruts, sucres de canne ou de betterave additionnés d'aromatants ou de colorants ainsi que des sucres blancs)

Les nouveaux codes 17011390 et 17011490 se substituent au 17011190 à partir du 1er janvier 2012. Cela reste du sucre de canne non destiné à être raffiné.

Les nouveaux codes 17011310 et 17011410 se substituent au 17011110 à partir du 1er janvier 2012. Cela reste du sucre de canne destiné à être raffiné.

Source : Douanes

Importations mensuelles de sucre (métropole comprise) des DOM par nature (NC)

Campagnes	17011110		17011190		17011290		17019100		17019910		17019990		17011390		17011410		17011490		Total	
	Reunion	Antilles Guyane	Reunion	Antilles Guyane	Reunion	Antilles Guyane	Reunion	Antilles Guyane	Reunion	Antilles Guyane	Reunion	Antilles Guyane	Reunion	Antilles Guyane	Reunion	Antilles Guyane	Reunion	Antilles Guyane	Reunion	Antilles Guyane
2006/07																				
Total	0	0	36	1 873	21	120	22	4	393	12 726	193	1 402							663	16 125
2007/08																				
Total	0	0	27	522	0	26	32	0	567	11 336	234	284							860	12 168
2008/09																				
Total	0	410	55	489	12	77	47	1	577	10 705	113	238							803	11 920
2009/10																				
Total	0	0	32	350	3	114	39	11	1 268	9 951	201	673							1 579	12 002
2010/11																				
Total	0	0	18	536	21	123	37	34	733	10 323	916	303							1 747	12 675
2011/12																				
Total	0	0	13	451	1	271	29	43	1 075	10 381	121	198	3	364	0	0	28	63	1 270	11 771
2012/13																				
Total					4	205	19	39	106	10 365	139	211	0	705	0	0	4	177	271	11 703
2013/14																				
Total					3	1 258	32	29	125	9 851	190	268	4	428	0	0	3	11	356	11 845
2014/15																				
oct-14					0	0	1	2	23	920	15	28	0	21	0	0	0	22	39	993
nov-14					1	0	1	1	12	611	19	79	0	0	0	0	1	8	34	699
déc-14					1	0	7	3	5	863	11	16	0	0	0	0	0	1	24	883
janv-15					1	108	1	3	23	773	4	133	0	22	0	0	0	124	29	1 163
févr-15					3	27	3	2	30	894	14	130	0	21	0	0	0	1	50	1 075
mars-15					1	2	0	2	11	789	11	44	0	21	0	0	0	1	23	859
avr-15					2	3	1	24	40	1 094	10	125	0	21	0	0	0	0	53	1 267
mai-15					0	0	1	5	5	657	20	101	0	0	0	0	0	3	26	766
juin-15					0	4	2	3	18	642	15	177	0	21	0	0	0	16	35	863
juil-15					1	5	1	2	7	1 006	20	152	0	0	0	0	0	22	29	1 187
août-15					1	0	1	3	1	722	21	90	0	0	0	0	0	43	24	858
sept-15					0	0	1	3	15	823	18	152	0	0	0	0	0	10	34	988
Total					11	149	20	53	190	9 794	178	1 227	0	127	0	0	1	251	400	11 601
2015/16																				
oct-15					0	1	2	1	23	995	11	92	0	0	0	0	0	22	36	1 111
nov-15					0	3	2	3	16	816	33	71	0	0	0	0	0	22	51	915
déc-15					22	4	1	3	2	773	16	60	0	0	0	0	1	10	42	850
janv-16					0	1	2	7	23	799	25	67	0	0	0	0	0	30	50	904
févr-16					0	1	3	3	53	688	30	40	0	0	0	0	0	1	86	733
mars-16					0	2	2	2	5	847	20	51	0	0	0	0	0	24	27	926
avr-16					0	0	5	3	1	755	6	21	0	0	0	0	0	45	12	824
mai-16					0	0	2	2	2	873	22	25	0	0	0	0	1	43	27	943
juin-16					0	5	3	2	14	868	21	46	0	0	0	0	0	59	38	980
juil-16					0	0	4	2	2	1 113	23	54	0	0	0	0	3	20	32	1 189
août-16					0	1	7	2	2	835	15	82	0	0	0	0	3	2	27	922
Total					22	18	33	30	143	9 362	222	609	0	0	0	0	8	278	428	10 297

17011110 : Sucres de canne, bruts, sans addition d'aromatizants ou de colorants, destinés à être raffinés

17011190 : Sucres de canne, bruts, sans addition d'aromatizants ou de colorants (à l'excl. des sucres destinés à être raffinés)

17011290 : Sucres de betterave, bruts, sans addition d'aromatizants ou de colorants (à l'excl. des sucres destinés à être raffinés)

17019100 : Sucres de canne ou de betterave, à l'état solide, additionnés d'aromatizants ou de colorants

17019910 : Sucres blancs, sans addition d'aromatizants ou de colorants, contenant, à l'état sec, en poids déterminé selon la méthode polarimétrique, 99,5% ou plus de saccharose

17019990 : Sucres de canne ou de betterave et saccharose chimiquement pur, à l'état solide (hors sucres bruts, sucres de canne ou de betterave additionnés d'aromatizants ou de colorants ainsi que des sucres blancs)

Les nouveaux codes 17011390 et 17111490 se substituent au 17011190 à partir du 1er janvier 2012. Cela reste du sucre de canne destiné à être raffiné.

Les nouveaux codes 17011310 et 17111410 se substituent au 17011110 à partir du 1er janvier 2012. Cela reste du sucre de canne non destiné à être raffiné.

V– Les échanges de sucre en l'état

Importations françaises de sucre en provenance des pays de l'UE (1)

(en t de sucre blanc)

	ALL	AUT	BUL	DK	ESP	EST	FIN	GRE	HON	HR (CRO)	IRL	ITA	LIT	PB	POL	POR	R. TCH	ROU	RU	SLQ	SUE	UEBL	TOTAL (2)
Campagne 2006/07 (Juillet 06 à Sept 07)	81 624	1 646	-	1 220	109 412	-	10	61	1 008		163	10 073	-	33 212	23	3 898	7 511	-	37 881	373	112	46 355	334 582
Campagne 2007/08 (Octobre 07 à Sept 08)	60 179	941	-	56	68 392	-	-	24	158		103	8 560	6	21 811	264	10 046	2 899	-	60 949	100	170	32 805	267 463
Campagne 2008/09 (Octobre 08 à Sept 09)	314 288	5	-	135	202 871	52	113	101	41		-	1 846	-	-	62 519	18 269	-	-	9 590	74 697	-	662	706 667
Campagne 2009/10 (Octobre 09 à Sept 10)	70 559	-	-	23	78 000	-	-	-	5		-	10 736	-	22 385	266	4 867	3 681	-	18 465	915	186	33 996	244 084
Campagne 2010/11 (Octobre 10 à Sept 11)	74 362	5	19	30	84 529	-	65	2	41		132	2 760	-	23 566	80	3 584	2 740	-	15 077	1 192	230	32 986	243 420
Campagne 2011/12 (Octobre 11 à Sept 12)	92 746	-	-	11	69 581	-	-	1 873	-		-	3 264	-	21 467	630	384	2 544	-	16 179	1 913	212	26 730	237 534
Campagne 2012/13 (Octobre 12 à Sept 13)	120 355	-	-	14	35 869	-	-	1	-		-	3 461	-	15 219	16 650	441	2 772	-	12 271	1 214	158	33 187	241 612
Campagne 2013/14 (Octobre 13 à Sept 14)	75 407	-	-	53	51 944	-	24	49	-	24	859	5 737	-	14 430	1 110	2 036	2 460	-	29 239	2 020	150	44 422	229 964
Campagne 2014/15 (Octobre 14 à Sept 15)																							
- octobre 2014	6 858	-	-	-	4 360	-	-	-	-	-	-	580	-	1 805	112	39	-	151	1 481	-	-	3 567	18 953
- novembre "	6 528	-	-	2	3 986	-	-	-	-	-	-	326	-	1 991	54	69	-	1 219	8 821	-	2	2 933	25 931
- décembre "	6 846	-	-	23	3 461	-	-	-	-	-	-	547	-	1 673	32	7	-	113	1 350	2	-	2 984	17 038
- janvier 2015	5 985	-	-	-	3 583	-	-	-	-	-	-	391	-	2 680	38	50	-	47	1 031	-	-	3 031	16 836
- février "	6 900	1	-	-	3 298	-	-	-	-	-	2	352	-	1 792	9	11	-	73	1 243	-	-	2 956	16 637
- mars "	7 184	-	-	23	4 054	-	-	-	-	-	-	326	-	2 188	17	59	-	158	5 796	-	-	3 143	22 948
- avril "	7 622	-	-	23	3 791	-	-	-	-	-	-	754	-	2 088	44	57	-	23	2 206	-	-	2 393	19 001
- mai "	6 104	-	-	2	3 707	-	-	-	-	-	-	513	-	1 371	6	32	-	91	1 289	-	-	2 662	15 777
- juin "	9 529	-	-	23	4 407	-	-	1	-	-	-	428	-	1 921	29	100	-	15	2 958	-	-	2 604	22 015
- juillet "	8 438	-	-	23	9 542	-	-	-	-	-	-	492	-	1 465	23	77	-	72	2 810	-	-	2 271	25 213
- août "	5 035	-	-	-	5 191	-	7	-	-	-	-	497	-	1 267	7	23	-	95	1 974	-	-	2 895	16 991
- septembre "	7 573	-	-	23	5 975	-	-	44	-	-	-	335	-	1 304	12	5	-	62	2 843	-	-	3 392	21 568
Total	84 602	1	-	142	55 355	-	7	45	-	-	2	5 541	-	21 545	383	529	-	2 119	33 802	2	2	34 831	238 908
Campagne 2015/16 (Octobre 15 à Sept 16)																							
- octobre 2015	7 593	1	-	-	5 224	-	-	-	-	-	-	514	-	1 092	-	9	-	1	1 931	-	-	2 350	18 715
- novembre "	7 227	-	-	23	4 016	-	-	-	-	-	-	467	-	1 192	-	142	254	-	1 699	-	-	2 987	18 007
- décembre "	7 412	-	-	1	4 287	-	-	-	-	-	-	483	-	1 350	9	73	327	-	1 524	-	-	3 218	18 684
- janvier 2016	7 154	-	-	23	3 262	-	-	1	-	-	-	489	-	1 058	9	152	130	-	1 730	-	-	2 330	16 338
- février "	12 065	-	-	23	4 472	-	-	-	-	-	-	491	-	1 459	3	152	270	-	1 788	-	-	2 989	23 712
- mars "	9 682	-	-	-	3 958	-	-	-	-	-	-	572	-	1 578	-	121	40	-	1 790	-	-	3 232	20 973
- avril "	8 312	-	-	23	4 103	-	-	-	-	-	3 457	509	-	1 456	-	127	15	-	1 734	-	-	2 062	21 798
- mai "	7 611	-	-	2	5 185	-	-	-	-	-	2	505	-	1 533	-	103	1	-	1 827	-	-	3 143	19 912
- juin "	10 545	-	-	23	7 656	-	-	-	-	-	-	468	-	1 483	-	220	1	-	2 231	-	-	3 015	25 642
- juillet "	10 431	-	-	23	4 689	-	-	-	-	-	-	362	-	1 203	-	96	215	-	1 633	-	-	2 788	21 440
- août "	12 402	26	-	25	4 078	-	-	-	-	-	-	421	-	1 285	1	78	-	94	1 604	-	-	2 998	23 012
Total	100 434	27	-	166	50 930	-	-	1	-	-	3 459	5 281	-	14 689	22	1 273	1 253	95	19 491	-	-	31 112	228 233

(1) Seuls sont indiqués les Etats membres en provenance desquels du sucre a été importé depuis 2004/05.

(2) Total des pays adhérents à l'UE au cours de la période considérée.

Source : Douanes

Exportations françaises de sucre vers les pays de l'UE (1)

(en T de sucre blanc)

	ALL	AUT	BUL	CHY	DK	ESP	EST	FIN	GR	HON	HR (CRO)	IRL	ITA	LIT	MAL	PB	POL	POR	ROU	R. TCH	RU	SLQ	SLN	SUE	UEBL	TOTAL	
Campagne 2006/07 (Juil 06 à Sept 07) <i>dont DOM</i>	353 480 17 908	38 657		2 670	6 293	508 938 3 326	5	143	17 785 315	5 210		59 003 839	342 191 12 727	2	566	61 165	6 095 22	4 349		334	177 668 7 888	96	355	1 726	253 560 986	1 840 291 44 011	
Campagne 2007/08 (Oct 07 à Sept 08) <i>dont DOM</i>	287 171 33 453	61 516	0	2 261	10 610	434 528 3905	3	7 846 7800	28 800 676	226		50 639 496	353 695 9 466	1	69	61 036	33 563 24 752	14 033 7889	41	223	165 574 4 914	0	222	748	225 499 852	1 738 304 94 203	
Campagne 2008/09 (Oct 08 à Sept 09) <i>dont DOM</i>	259 489 3 702	4 461	37	3 009	3 503	412 831 3 526	1	24	47 986 580	6 448		32 809 1035	416 395 9 651	3	20	41 394	28 040 45	7 318 94	11 838 11 554	233	178 275 29 698	0	190	887	177 383 728	1 632 574 60 636	
Campagne 2009/10 (Oct 09 à Sept 10) <i>dont DOM</i>	314 145 5 808	2 087	202	1 640	9 938	417 368 56 284	23	29	25 337 703	130		31 217 1 281	388 896 10 313	2	143	39 850	9 919 536	32 626 90	29 460 26 423	357	283 241 17 110	47	193	1 647	285 997 447	1 874 494 119 085	
Campagne 2010/11 (Oct 10 à Sept 11) <i>dont DOM</i>	290 553 6 577	24 479 0	164 155	1 698 0	19 048 0	379 008 53 684	0	26 0	72 542 1 111	497 0		28 447 1 459	436 315 11 562	2 0	241 0	39 998 0	39 148 45	19 512 112	27 804 22 328	984 0	294 957 40 162	0 0	207 0	1 720 0	208 304 1 527	1 885 654 138 722	
Campagne 2011/12 (Oct 11 à Sept 12) <i>dont DOM</i>	303 618 6 546	28 943 0	790 651	2 565 0	18 826 0	282 725 50 099	1 0	30 0	88 266 1 382	3 064 0		30 410 1 287	410 597 10 969	576 0	260 0	48 901 2 207	10 423 90	2 085 67	27 412 21 937	4 946 257	273 111 39 492	0 0	2 132 0	1 905 0	319 472 933	1 861 059 135 917	
Campagne 2012/13 (Oct 12 à Septembre 13) <i>dont DOM</i>	273 097 14 821	6 580 0	1 433 414	1 358 0	7 685 0	248 256 52 971	0 0	38 0	71 448 1 459	638 0		26 621 922	368 457 10 522	1 625 0	183 0	30 109 536	10 367 90	3 974 0	9 858 9 750	1 545 280	251 340 37 319	1 224 0	1 189 0	1 140 0	183 856 715	1 502 021 129 799	
Campagne 2013/14 (Oct 13 à Septembre 14) <i>dont DOM</i>	204 576 14 821	927 0	750 414	1 246 0	15 079 0	287 575 52 971	0 0	37 0	85 154 1 459	1 867 0	345 0	24 099 922	403 693 10 522	658 0	0 0	28 365 536	17 569 90	2 423 0	25 273 9 750	1 712 280	212 386 37 319	71 0	656 0	3 733 0	147 961 715	1 466 155 129 799	
Campagne 2014/15 (Oct 14 à Septembre 15)																											
- octobre 2014	14 309	49	64	99	2 118	50 877	-	7	7 589	30	44	4 362	37 005	24	-	4 540	2 766	67	1 113	170	11 960	23	26	520	23 485	161 247	
- novembre "	19 200	53	22	100	2 082	47 514	-	6	9 924	137	-	2 719	38 421	-	-	2 198	4 132	98	2 832	218	22 206	-	2	369	23 659	175 893	
- décembre "	17 463	24	40	180	1 054	46 141	-	6	9 213	53	-	1 442	33 120	-	-	2 151	3 763	10 996	18 378	43	21 554	23	25	133	27 782	193 584	
- janvier 2015	19 172	35	23	219	2 084	30 757	-	50	3 133	130	-	3 547	30 968	-	-	2 582	2 499	123	1 050	234	25 648	-	25	343	18 280	140 902	
- février "	18 937	28	44	120	2 070	28 792	-	51	3 266	43	12	3 337	32 730	-	-	2 859	571	76	269	88	29 021	-	-	289	15 493	138 096	
- mars "	22 646	135	-	60	2 125	30 058	-	55	2 883	53	-	3 970	34 602	-	-	2 882	695	90	11 324	35	39 893	-	24	329	16 491	168 150	
- avril "	21 733	27	62	79	2 197	53 500	-	59	3 323	88	-	4 234	46 353	-	-	2 548	271	97	155	222	17 934	23	1	305	16 327	169 538	
- mai "	18 386	50	45	60	2 078	31 000	-	83	3 687	24	-	2 952	33 498	-	-	2 793	372	141	1 279	120	37 546	1	26	225	12 751	147 117	
- juin "	21 274	89	41	40	2 665	34 790	-	82	7 609	72	-	4 563	46 331	-	-	3 712	422	6 463	505	68	26 465	-	26	291	20 635	176 143	
- juillet "	21 908	55	45	-	2 641	40 830	-	85	2 162	77	-	2 883	47 679	-	-	3 631	171	124	1 014	59	25 060	23	26	153	19 119	167 745	
- août "	33 992	-	86	100	922	34 375	-	53	5 223	19	-	3 194	23 019	-	-	1 667	187	115	269	252	24 809	-	1	199	20 540	149 022	
- septembre "	21 843	4	108	20	1 214	27 702	-	62	8 887	33	15	2 459	23 200	-	-	1 935	203	189	612	121	22 218	-	27	334	19 618	130 804	
Total	250 863	549	580	1 077	23 250	456 336	0	599	66 899	759	71	39 662	426 926	24	0	33 298	16 052	18 579	38 800	1 630	304 314	93	209	3 490	234 180	1 918 241	
<i>dont DOM</i>	18 995	0	487	0	0	38 787	0	0	1 502	0	0	1 330	41 207	0	0	236	44	17 261	28 275	392	23 845	0	0	0	1 960	174 321	
Campagne 2015/16 (Oct 15 à Septembre 16)																											
- octobre 2015	15 754	39	23	80	1 039	43 318	-	52	13 435	-	-	6 105	36 684	-	1	2 182	131	10 732	648	30	20 177	-	25	435	22 090	172 980	
- novembre "	14 747	97	23	-	867	64 098	-	59	13 658	99	-	3 426	43 940	-	-	2 271	26	11	1	145	34 279	23	2	446	25 870	204 088	
- décembre "	11 746	31	45	40	321	37 636	-	57	6 377	55	-	1 962	34 927	-	-	1 480	66	23	37	68	31 152	-	27	343	23 071	149 464	
- janvier 2016	13 217	33	67	1	723	28 561	-	5	2 828	61	-	3 700	39 306	-	-	2 085	68	6	30	21	20 811	-	1	258	15 584	127 366	
- février "	14 864	74	44	20	186	42 564	-	5	2 965	117	-	3 008	32 203	-	-	2 187	11 033	7	5	204	24 204	23	3	258	18 937	152 911	
- mars "	15 815	27	68	1	296	28 063	-	5	6 822	35	24	2 582	31 697	-	-	2 821	134	7	14 628	-	25 506	-	26	234	22 267	151 058	
- avril "	19 332	66	92	1	317	36 201	-	1	5 087	189	-	2 242	31 994	-	-	3 343	222	25	50	66	23 700	23	24	120	23 236	145 631	
- mai "	17 787	44	24	1	211	25 374	-	6	4 848	60	24	2 650	39 643	-	9	3 780	95	23	7 851	109	26 496	-	1	106	29 285	158 427	
- juin "	19 142	77	24	161	426	28 325	-	5	12 966	72	24	2 374	26 373	-	20	2 702	99	9	114	158	27 304	-	149	115	25 801	146 440	
- juillet "	26 915	57	24	160	54	27 929	-	-	5 334	94	-	1 922	43 384	-	-	2 346	168	16	32	328	21 602	7	246	24	24 789	155 431	
- août "	18 447	6	107	100	297	24 675	-	5	3 898	135	-	2 841	27 810	35	-	3 257	279	28	43	226	25 112	23	293	96	25 270	132 983	
Total	187 766	551	541	565	4 737	386 744	0	200	78 218	917	72	32 812	387 261	35	30	28 454	12 321	10 887	23 439	1 355	280 343	99	797	2 435	256 200	1 696 779	
<i>dont DOM</i>	15 087		501			33 683			3 072			1 330	41 931			1 523	10 774	10 725	22 494	488	27 260				844	169 712	

Importations françaises de sucre des pays tiers par pays d'origine en 2015/16

(en t de sucre blanc)

	Total Du 1.10.2014 Au 30.09.2015	février 2016	mars 2016	avril 2016	mai 2016	juin 2016	juillet 2016	août 2016	Total Du 1.10.2015 Au 31.08.2016
En provenance des ACP et Inde									
- Côte d'Ivoire	2	-	-	-	-	-	-	-	-
- Inde	2 012	156	193	169	70	25	48	95	1 536
- Madagascar	15	-	-	-	2	105	-	-	118
- Malawi	61	-	-	61	-	-	-	-	61
- Mozambique	23 140	-	-	-	-	-	-	-	-
- Ile Maurice	4 775	1 350	1 516	632	870	786	1 996	1 999	12 645
- Swaziland	-	-	-	-	645	860	430	710	2 645
- Zambie	-	-	-	-	-	-	-	-	-
- Zimbabwe	45 576	-	-	-	-	-	-	-	-
	75 581	1 506	1 709	862	1 587	1 776	2 474	2 804	17 005
<i>dont sucre blanc :</i>	2 685	1 154	1 399	772	1 225	1 409	2 222	2 584	12 423
En provenance d'autres pays									
- Afrique du Sud	2 370	72	96	192	336	312	125	240	2 223
- Algérie	5 055	856	660	1 012	770	1 528	1 538	2 135	10 767
- Argentine	324	-	-	-	107	35	1 101	108	1 351
- Brésil	7 235	1 457	1 080	791	959	1 519	320	929	11 506
- Burkina Faso	-	-	-	-	-	-	-	-	-
- Canada	-	-	-	-	-	-	-	-	-
- Chine	126	1	12	-	3	7	19	22	99
- Colombie	3 466	266	179	292	255	251	605	62	3 965
- Corée du Sud	6	-	-	-	-	-	1	2	7
- Costa Rica	693	83	43	23	53	73	93	106	647
- Cuba	-	-	-	1	-	12	-	12	25
- Egypte	-	1 008	-	-	504	-	-	-	3 024
- Emirats Arabes Unis	22	914	745	1 464	490	650	816	1 032	6 207
- Equateur	6	-	-	-	-	-	-	7	15
- Etats-Unis	48	4	8	-	8	24	2	9	73
- Guatemala	-	-	-	6	-	-	-	-	6
- Israel	6	-	4	1	-	-	-	-	5
- Japon	1	-	-	-	-	-	-	-	-
- Maroc	192	29	1	-	3	2	-	-	123
- Mauritanie	32	-	-	-	-	25	-	-	25
- Mexique	-	-	-	-	-	-	-	-	-
- Nouvelle Guinée Papouasie	21	21	-	-	-	21	21	-	63
- Pakistan	-	-	-	-	-	-	-	-	-
- Panama	-	-	-	-	-	-	-	-	-
- Paraguay	700	32	257	129	83	213	82	48	1 341
- Pérou	202	33	16	36	-	-	41	16	203
- Philippines	134	12	12	64	29	-	23	26	188
- République Dominicaine	-	-	-	-	-	-	-	-	-
- Sri Lanka	1	-	-	-	-	-	-	-	-
- Suisse	4	-	-	-	1	-	-	25	29
- Surinam	11	1	1	1	-	1	-	1	9
- Taïwan	-	-	-	-	-	-	-	-	-
- Thaïlande	9 001	30	1 111	1 815	283	2 382	786	415	7 058
- Togo	-	-	-	-	-	-	-	-	-
- Tunisie	21	-	-	-	-	-	-	-	-
- Turquie	-	-	-	-	-	-	-	-	3
	29 677	4 819	4 225	5 827	3 884	7 055	5 573	5 195	48 962
<i>dont sucre blanc :</i>	23 173	3 967	3 451	5 377	3 403	6 620	4 912	4 677	42 755
- Origine non encore déterminée	12	3	2	0	2	0	3	-	12
Divers (1)	-334	-	-	-	-	-	-	-	-27
Total général	104 936	6 328	5 936	6 689	5 473	8 831	8 050	7 999	65 952
<i>dont sucre blanc :</i>	25 859	5 124	4 850	6 149	4 630	8 029	7 134	7 261	55 178

(1) Les quantités négatives sur cette ligne proviennent d'un retranchement des quantités importées en perfectionnement actif.

Source : Douanes

Importations françaises de sucre des pays tiers par pays d'origine de 2012/13 à 2014/15

(en t de sucre blanc)

	2012/13 de 10/2012 à 09/2013	2013/14 de 10/2013 à 09/2014	2014/15											2014/15 de 10/2014 à 09/2015	
			octobre 2014	novembre 2014	décembre 2014	janvier 2015	février 2015	mars 2015	avril 2015	mai 2015	juin 2015	juillet 2015	août 2015		septembre 2015
EN PROVENANCE DES ACP ET INDE															
- Côte d'Ivoire	113	2	1	-	-	-	-	-	-	-	-	1	-	-	2
- Guyana	-	-	-	-	-	-	-	-	-	-	-	-	-	-	-
- Inde	977	1 321	144	120	97	248	165	312	191	125	319	98	109	84	2 012
- Madagascar	7	8	-	7	-	-	-	-	-	-	-	-	7	1	15
- Malawi	87	42	-	-	-	-	61	-	-	-	-	-	-	-	61
- Mozambique	-	51 665	-	-	23 140	-	-	-	-	-	-	-	-	-	23 140
- Ile Maurice	4 575	2 824	103	14	1 194	11	662	-	492	22	451	569	1 097	160	4 775
- Swaziland	775	210	-	-	-	-	-	-	-	-	-	-	-	-	-
- Zambie	-	-	-	-	-	-	-	-	-	-	-	-	-	-	-
- Zimbabwe	-	25 523	-	-	-	-	-	-	23 144	-	-	22 432	-	-	45 576
	6 534	81 595	248	141	24 431	259	888	312	23 827	147	770	23 100	1 213	245	75 581
dont sucre blanc :	3 509	1 811	96	96	349	204	358	241	165	125	284	86	566	115	2 685
EN PROVENANCE D'AUTRES PAYS															
- Afrique du Sud	-	1 718	145	270	72	267	147	288	292	72	169	312	144	192	2 370
- Algérie	600	4 972	748	506	-	484	616	176	814	374	-	990	330	17	5 055
- Argentine	1 467	55	43	4	23	27	19	8	26	23	3	148	-	-	324
- Australie	-	-	-	-	-	-	-	-	-	-	-	-	-	-	-
- Barbades	-	-	-	-	-	-	-	-	-	-	-	-	-	-	-
- Bosnie Herzegovine	-	-	-	-	-	-	-	-	-	-	-	-	-	-	-
- Brésil	118 523	36 157	818	290	257	504	902	491	353	622	325	1 206	711	756	7 235
- Chine	143	94	18	-	17	-	-	19	16	1	16	-	4	35	126
- Colombie	760	4 146	1 995	253	161	117	70	117	94	144	94	25	390	6	3 466
- Corée du Sud	3	8	0	-	1	-	1	-	2	0	0	-	1	1	6
- Costa Rica	12 307	854	58	111	23	20	19	103	64	59	60	33	78	65	693
- Cuba	352	-	-	-	-	-	-	-	-	-	-	-	-	-	-
- Egypte	-	-	0	-	-	-	0	-	-	-	-	-	-	-	-
- Emirats Arabes Unis	-	2	0	-	19	-	0	-	-	-	-	3	-	-	22
- Equateur	25	6	-	-	1	-	-	-	-	-	-	-	-	5	6
- Etats-Unis	544	267	3	2	7	3	1	6	5	3	3	6	4	5	48
- Guatemala	-	41	-	-	-	-	-	-	-	-	-	-	-	-	-
- Israel	3	10	-	-	-	-	-	6	-	-	-	-	-	-	6
- Japon	23	-	-	-	-	-	-	1	-	-	-	-	-	-	1
- Malaisie	-	-	-	-	-	-	-	-	-	-	-	-	-	-	-
- Maroc	3	97	55	-	-	29	1	2	49	2	1	52	1	-	192
- Mauritanie	18	24	4	3	3	3	5	3	3	4	-	4	-	-	32
- Mexique	-	41	-	-	-	-	-	-	-	-	-	-	-	-	-
- Nouvelle Guinée Papouasie	21	21	-	-	-	-	-	-	-	-	-	-	21	-	21
- Pakistan	-	8	-	-	-	-	-	-	-	-	-	-	-	-	-
- Panama	24	506	-	-	-	-	-	-	-	-	-	-	-	-	-
- Paraguay	2 217	1 343	34	47	49	67	22	33	171	87	66	53	24	47	700
- Pérou	223	210	16	37	-	16	-	16	33	49	-	35	-	-	202
- Philippines	137	106	-	23	-	10	23	12	23	12	10	11	10	-	134
- République Dominicaine	-	10	-	-	-	-	-	-	-	-	-	-	-	-	-
- Sierra Leone	-	-	-	-	-	-	-	-	-	-	-	-	-	-	-
- Sri Lanka	3	4	-	-	-	-	-	-	-	-	-	1	-	-	1
- Suisse	3 976	658	-	-	-	-	-	1	1	-	-	1	-	1	4
- Surinam	13	15	1	1	-	2	-	1	1	2	1	1	-	1	11
- Taiwan	-	3	-	-	-	-	-	-	-	-	-	-	-	-	-
- Thaïlande	14 513	5 952	666	233	8	410	1 541	542	2 234	523	2 099	733	6	6	9 001
- Tunisie	21	21	-	0	0	0	0	0	0	0	21	0	0	0	21
- Turquie	1	-	-	-	-	-	-	-	-	-	-	-	-	-	-
	155 920	57 349	4 604	1 780	641	1 959	3 367	1 825	4 181	1 977	2 868	3 614	1 724	1 137	29 677
dont sucre blanc :	30 300	20 901	3 677	1 491	411	1 641	3 081	1 206	2 948	1 168	2 376	3 102	1 185	887	23 173
- Origine non encore déterminée	-	4	-	1	-	3	-	-	3	1	-	2	1	-	12
Divers (1)	-65 041	-6 389	-133	-	-	-	-	-	-	-	-79	-73	-	-49	-334
Total général	97 413	132 559	4 719	1 922	25 072	2 221	4 255	2 137	28 011	2 125	3 560	26 643	2 938	1 333	104 936
dont sucre blanc :	33 809	22 712	3 773	1 587	760	1 845	3 439	1 447	3 113	1 293	2 660	3 188	1 752	1 002	25 859

(1) Les quantités négatives sur cette ligne proviennent d'un retranchement des quantités importées au titre du perfectionnement actif.

Source : Douanes

**Exportations françaises de sucre vers les pays tiers
par pays de destination en 2015/16 (1)**

(en t de sucre blanc)

	Total du 1.10.2014 Au 30.09.2015	mars 2016	avril 2016	mai 2016	juin 2016	juillet 2016	août 2016	Total du 1.10.2015 31.08.2016
Afrique								
Afrique du Nord :								
- Algérie	91 830	3 217	600	2	5 635	20	25	36 988
- Egypte	93 560	1 416	63	-	63	42	21	1 878
- Libye	1 990	-	-	-	20 000	-	504	30 504
- Maroc	244	29	31	1	13	16	1	121
- Tunisie	8 955	48	117	78	55	72	7	616
	196 579	4 710	811	81	25 766	150	558	70 107
<i>dont sucre brut :</i>	90	12	14	5	12	7	2	87
Afrique Occidentale :								
- Bénin	10 923	86	1 018	433	411	692	670	5 064
- Burkina Faso	4 072	2 403	981	-	-	-	-	4 968
- Côte-d'Ivoire	4	-	-	-	1	1	-	2
- Gambie	352	44	66	66	-	-	-	264
- Ghana	3 701	730	1 187	260	692	1 254	544	5 218
- Guinée	700	-	219	-	221	328	-	1 207
- Libéria	154	-	44	-	44	-	22	198
- Mali	570	-	328	1	1	-	3	334
- Mauritanie	-	-	-	-	44	-	-	45
- Niger	4 995	4 268	709	-	-	-	-	6 181
- Nigéria	-	-	-	-	-	-	-	-
- Sénégal	9 440	512	893	1 001	1 431	338	1 111	8 944
- Sierra Léone	4 690	43	86	-	-	-	-	215
- Soudan	-	-	-	-	-	-	-	-
- Tchad	17	1	1	-	1	1	-	14
- Togo	9 162	505	-	-	435	261	895	4 538
	48 780	8 592	5 532	1 761	3 281	2 875	3 245	37 192
<i>dont sucre brut :</i>	22	1	1	1	3	2	1	23

(1) Il s'agit des quantités de sucre dédouanées vers un pays tiers au départ de France, à l'exclusion des dédouanements effectués en Belgique.

Source : Douanes

**Exportations françaises de sucre vers les pays tiers
par pays de destination en 2015/16 (1)**

(en t de sucre blanc)

(en t de sucre blanc)

	Total du 1.10.2014 Au 30.09.2015	mars 2016	avril 2016	mai 2016	juin 2016	juillet 2016	août 2016	Total du 1.10.2015 31.08.2016
Afrique Centrale Orientale et Australe :								
- Afrique du Sud & Lesotho	278	-	-	-	-	1	-	3
- Angola	-	-	-	-	-	-	-	-
- Cameroun	13 304	29	690	1 150	692	1 521	3	8 829
- République Centrafricaine	-	1	-	2	-	-	-	3
- Comores	-	-	-	-	2	-	-	4
- Congo (Rep)	116	-	-	-	-	-	-	3
- Djibouti	107	1	-	1	-	1	-	40
- Gabon	1 020	3	1	2	-	2	1 293	1 304
- Guinée équatoriale	1 069	-	87	152	-	65	65	826
- Kenya	759	-	-	-	-	-	-	-
- Madagascar	1	-	1	-	-	1	1	11
- Tanzanie	4 231	1	506	-	-	-	253	1 013
	20 885	35	1 285	1 307	694	1 591	1 615	12 036
<i>dont sucre brut :</i>	2	1	0	2	0	0	0	7
Amériques								
- Antilles néerlandaises	-	-	-	-	-	-	-	-
- Bresil	2	-	-	-	1	-	-	10
- Canada	284	30	13	31	30	14	32	255
- Chili	39	-	-	-	19	1	-	20
- Dominique	-	-	-	-	-	-	-	-
- Etats-Unis	222	19	35	-	27	15	28	213
- Mexique	-	-	-	-	-	-	-	3
- Surinam	783	-	-	-	-	-	-	-
	1 330	49	48	31	77	30	60	501
<i>dont sucre brut :</i>	207	19	4	25	31	6	16	153

**Exportations françaises de sucre vers les pays tiers
par pays de destination en 2015/16 (1)**

(en t de sucre blanc)

(en t de sucre blanc)

	total du 1.10.2014 Au 30.09.2015	mars 2016	avril 2016	mai 2016	juin 2016	juillet 2016	août 2016	total du 1.10.2015 31.08.2016
Asie								
Asie occidentale								
- Arabie Saoudite	11 755	1	184	116	311	622	874	2 260
- Bahreïn	997	-	9	-	-	-	-	16
- Cisjordanie	-	-	-	1 320	660	220	1 196	3 396
- Emirats Arabes Unis	535	13	25	5	34	2	690	808
- Irak	22	-	-	-	-	-	-	22
- Iran	-	-	-	-	-	-	-	-
- Israël	41 993	2 809	2 913	1 973	1 316	1 608	1 914	24 237
- Jordanie	4 406	797	42	-	-	42	61	1 310
- Koweït	8 562	1 380	-	31	-	20	-	2 129
- Liban	13 592	544	518	1 419	913	1 115	-	6 139
- Qatar	1	-	1	-	-	-	-	1
- Oman	3 587	-	-	-	-	-	-	-
- Syrie	17 204	-	2 806	-	-	-	-	6 348
- Yémen	69	-	-	-	-	-	-	-
	102 723	5 544	6 498	4 864	3 234	3 629	4 735	46 666
<i>dont sucre brut :</i>	28	2	9	2	2	3	0	32
Autres pays d'Asie :								
- Bangladesh	11	-	-	11	-	-	-	11
- Brunéi	-	-	-	-	-	-	-	-
- Chine	25	-	-	-	-	-	-	-
- Corée du sud	1 348	30	7	134	12	-	1	302
- Hong-Kong	43	7	-	4	-	-	6	30
- Inde	106	-	-	-	24	12	-	55
- Japon	456	40	42	2	33	68	37	389
- Kirgizthan	-	-	-	-	-	-	-	-
- Malaisie	46	-	5	-	-	-	-	9
- Maldives	4	-	-	-	-	-	-	5
- Pakistan	-	-	-	-	-	-	-	2
- Philippines	9	-	1	-	-	1	-	3
- Singapour	7	7	2	2	-	-	-	17
- Sri Lanka	-	-	-	-	-	-	2 898	2 898
- Taïwan	22	-	-	-	4	-	9	26
- Thaïlande	10	-	-	-	-	-	-	6
- Turkménistan, Viêt-Nam et cambodge	80	18	-	-	12	9	-	71
	2 167	102	57	153	85	90	2 951	3 824
<i>dont sucre brut :</i>	199	22	19	4	23	18	19	184
Australie et Océanie								
- Australie	65	-	1	1	8	10	-	35
- Fidji	-	-	-	-	-	-	-	-
- Nouvelle Calédonie	399	21	19	24	23	22	39	341
- Nouvelle Zélande	2	-	-	-	-	-	-	-
- Polynésie française / Wallis	133	-	12	18	-	-	-	68
	599	21	32	43	31	32	39	444
<i>dont sucre brut :</i>	68	2	6	6	0	3	8	51

Exportations françaises de sucre vers les pays tiers
par pays de destination en 2015/16 (1)

(en t de sucre blanc)

(en t de sucre blanc)

	Total du 1.10.2014 Au 30.09.2015	mars 2016	avril 2016	mai 2016	juin 2016	juillet 2016	août 2016	Total du 1.10.2015 31.08.2016
Europe (hors UE)								
ad - Andorre	1 646	100	44	67	91	114	127	1 079
az - Azerbaïdjan	19	-	1	-	-	-	-	7
ba - Bosnie Herzégovine	132	1	-	21	21	22	1	132
ge - Géorgie	2 099	-	6	-	-	-	1	789
- Islande	-	-	-	-	-	-	-	-
- Kosovo	-	-	-	-	-	-	-	-
- Macédoine	-	-	-	-	-	-	-	-
- Monténégro	-	-	-	-	-	-	-	-
no - Norvège	78	11	-	11	-	13	15	76
- Ouzbékistan	-	-	-	-	-	-	-	-
ru - Russie	1 890	11	24	22	27	28	4	171
- Serbie	-	-	-	-	-	-	-	-
ch - Suisse	36 664	3 090	4 045	4 941	3 880	3 957	7 196	46 554
tr - Turquie	3 794	45	81	65	14 647	51	1 595	26 729
ua - Ukraine	20	17	1	-	-	-	1	44
	46 342	3 275	4 202	5 127	18 666	4 185	8 940	75 581
<i>dont sucre brut :</i>	126	10	6	8	13	10	8	111
- Autres destinations non déterminées	5	3	0	-	-	3	0	7
Divers (1)	-479	0	0	0	0	0		-91
Total général	418 931	22 331	18 465	13 367	51 834	12 585	22 143	246 267
<i>dont sucre brut :</i>	742	69	59	53	84	49	54	651

(1) Les quantités négatives sur cette ligne proviennent d'un retranchement des quantités exportées au titre du perfectionnement actif.

Exportations françaises de sucre vers les pays tiers
par pays de destination de 2012/13 à 2014/15 (1)

(en t de sucre blanc)

	2012/13 de 10/2012 à 09/2013	2013/14 de 10/2013 à 09/2014	2014/15											2014/15 de 10/2014 à 09/2015	
			octobre 2014	novembre 2014	décembre 2014	janvier 2015	février 2015	mars 2015	avril 2015	mai 2015	juin 2015	juillet 2015	août 2015		septembre 2015
Afrique															
Afrique du Nord :															
- Algérie	72 304	104 015	13 777	48 952	18 850	2	2 248	1 255	565	356	19	-	1 340	4 466	91 830
- Egypte	1 384	14 402	8 045	48	6 173	8 982	6 132	14 811	7 576	2 043	22 646	3 417	5 443	8 244	93 560
- Libye	5 014	0	-	-	-	506	35	-	-	-	230	230	-	989	1 990
- Maroc	161	157	10	20	-	10	-	22	26	25	26	-	-	105	244
- Tunisie	880	724	27	137	26	113	48	40	54	67	54	218	8 100	71	8 955
	79 743	119 298	21 859	49 157	25 049	9 613	8 463	16 128	8 221	2 491	22 975	3 865	14 883	13 875	196 579
<i>dont sucre brut :</i>	45	63	4	2	4	4	12	8	14	9	20	4	5	4	90
Afrique Occidentale :															
- Bénin	6 350	7 696	132	543	629	238	866	1 125	1 439	1 774	887	846	1 082	1 362	10 923
- Burkina Faso	2 655	8 226	-	3	-	-	3 392	545	1	-	-	131	-	-	4 072
- Côte-d'Ivoire	5	4	1	-	-	-	1	-	-	-	-	1	1	-	4
- Gambie	396	307	-	-	44	-	87	45	88	-	-	22	22	44	352
- Ghana	1 324	2 393	-	-	345	-	174	743	489	86	594	447	656	167	3 701
- Guinée	1 028	1 470	-	-	44	328	-	131	109	88	-	-	-	-	700
- Libéria	154	176	-	22	22	-	-	-	44	-	-	22	22	22	154
- Mali	328	328	-	-	-	-	-	329	219	-	22	-	-	-	570
- Mauritanie	61	0	-	-	-	-	-	-	-	-	-	-	-	-	0
- Niger	4 750	3 634	-	-	-	-	-	3 724	1 204	-	1	-	66	-	4 995
- Nigéria	18 479	15 968	-	-	-	-	-	-	-	-	-	-	-	-	0
- Sénégal	8 387	7 122	28	802	447	2	717	955	786	1 060	1 609	893	791	1 350	9 440
- Sierra Léone	258	373	-	43	2 200	158	1 538	43	115	92	414	-	-	87	4 690
- Soudan	0	1	-	-	-	-	-	-	-	-	-	-	-	-	0
- Tchad	12	11	6	-	-	1	1	-	-	2	4	-	2	1	17
- Togo	2 949	1 995	-	66	282	-	131	1 152	2 327	1 606	628	1 820	218	932	9 162
	47 136	49 704	167	1 479	4 013	727	6 907	8 792	6 821	4 708	4 159	4 182	2 860	3 965	48 780
<i>dont sucre brut :</i>	26	5	2	2	1	2	3	0	3	4	0	1	2	2	22

(1) Il s'agit des quantités de sucre dédouanées vers un pays tiers au départ de France, à l'exclusion des dédouanements effectués en Belgique.

Source : Douanes

Exportations françaises de sucre vers les pays tiers
par pays de destination de 2012/13 à 2014/15 (1)

(en t de sucre blanc)

	2012/13 de 10/2012 à 09/2013	2013/14 de 10/2013 à 09/2014	2014/15											2014/15 de 10/2014 à 09/2015	
			octobre 2014	novembre 2014	décembre 2014	janvier 2015	février 2015	mars 2015	avril 2015	mai 2015	juin 2015	juillet 2015	août 2015		septembre 2015
Afrique Centrale															
Orientale et Australe :															
- Afrique du Sud	1	2	1	-	-	-	-	-	-	-	-	1	-	276	278
- Angola	0	0	-	-	-	-	-	-	-	-	-	-	-	-	0
- Cameroun	8 078	14 176	1	1	-	2 139	462	230	1 588	3 680	1 450	2	691	3 060	13 304
- Comores	4	1	-	-	-	-	-	-	-	-	-	-	-	-	0
- Congo (Rep)	8	2	-	-	-	-	-	-	115	-	-	-	1	-	116
- Djibouti	58	60	11	22	1	-	-	22	2	-	24	24	1	-	107
- Gabon	10	936	-	2	-	2	-	-	1 012	-	2	2	-	-	1 020
- Guinée équatoriale	1 359	1 370	66	239	109	22	22	44	87	66	22	65	196	131	1 069
- Kenya	0	0	-	-	-	-	-	-	299	368	-	-	92	-	759
- Madagascar	4	2	-	-	-	-	1	-	-	-	-	-	-	-	1
- Ile Maurice	8	0	-	-	-	-	-	-	-	-	-	-	-	-	0
	9 530	16 549	79	264	110	2 163	485	296	3 815	4 804	2 027	1 382	1 993	3 467	20 885
<i>dont sucre brut :</i>	3	0	1	-	0	-	-	-	-	-	-	-	-	-	1
Amériques															
- Antilles néerlandaises	4	0	-	-	-	-	-	-	-	-	-	-	-	-	0
- Brésil	0	1	-	-	-	-	-	1	-	1	-	-	-	-	2
- Canada	249	267	30	2	30	17	16	48	32	14	30	16	32	17	284
- Colombie	0	0	-	-	-	-	-	-	-	-	-	-	-	-	0
- Dominique	28	0	-	-	-	-	-	-	-	-	-	-	-	-	0
- Etats-Unis	162	211	23	2	31	6	28	2	30	1	37	29	1	32	222
- Mexique	0	1	-	-	-	-	-	-	-	-	-	-	-	-	0
- Surinam	44	0	-	-	-	-	-	1	115	-	115	-	322	230	783
	487	518	53	4	61	23	44	72	177	16	182	45	355	298	1 330
<i>dont sucre brut :</i>	141	187	17	0	18	4	12	52	19	10	18	4	19	34	207

Exportations françaises de sucre vers les pays tiers
par pays de destination de 2012/13 à 2014/15 (1)

(en t de sucre blanc)

	2012/13 de 10/2012 à 09/2013	2013/14 de 10/2013 à 09/2014	2014/15											2014/15 de 10/2014 à 09/2015	
			octobre 2014	novembre 2014	décembre 2014	janvier 2015	février 2015	mars 2015	avril 2015	mai 2015	juin 2015	juillet 2015	août 2015		septembre 2015
Asie															
- Arabie Saoudite	12 051	8 351	-	184	967	1 013	1 137	416	3 209	1 825	716	1 276	414	598	11 755
- Bahreïn	1 426	1 223	-	-	115	-	-	161	345	115	-	115	115	31	997
- Cisjordanie	805	1 061	-	-	-	-	-	-	-	-	-	-	-	-	0
- Emirats Arabes Unis	10 867	1 187	-	6	-	22	8	138	6	-	230	4	121	-	535
- Israël	14 903	14 918	649	1 061	3 448	3 605	3 643	3 168	2 676	1 530	5 251	6 931	4 451	5 580	41 993
- Jordanie	65	147	-	82	311	21	2 000	1 011	-	82	83	194	40	582	4 406
- Koweït	6 652	11 491	-	-	-	-	6	414	1 518	3 036	-	414	2 990	184	8 562
- Liban	6 329	8 218	22	345	397	292	250	2 579	1 283	1 387	613	1 561	810	4 053	13 592
- Qatar	5	186	-	-	-	-	1	-	-	-	-	-	-	-	1
- Oman	0	0	-	-	-	-	138	138	-	2 000	276	529	138	368	3 587
- Syrie	2 990	7 326	-	-	-	-	-	1 403	-	1 035	1 495	3 381	-	9 890	17 204
- Yémen	0	0	-	-	-	-	-	-	-	69	-	-	-	-	69
	98 093	116 532	671	1 678	5 238	4 953	7 183	9 428	9 037	11 101	8 664	14 405	9 079	21 286	102 723
<i>dont sucre brut :</i>	24	35	0	0	1	2	-	2	4	2	8	5	-	4	28
Autres pays d'Asie :															
- Afghanistan	0	0	-	-	-	-	-	-	-	-	-	-	-	-	0
- Bangladesh	0	0	11	-	-	-	-	-	0	-	-	-	-	-	11
- Chine	18	25	4	3	3	-	7	8	-	-	-	-	-	-	25
- Corée du sud	43	193	33	20	29	31	6	-	-	17	30	-	637	545	1 348
- Hong-Kong	29	33	5	4	2	3	3	4	5	3	7	-	7	-	43
- Inde	82	55	3	12	1	15	12	21	2	-	14	2	12	12	106
- Indonésie	0	0	-	-	-	-	-	-	-	-	-	-	-	-	0
- Japon	445	532	27	40	53	41	24	18	30	23	43	39	52	66	456
- Kirgizstan	0	0	-	-	-	-	0	-	0	0	0	0	0	0	0
- Malaisie	6	9	3	-	-	-	24	-	-	-	-	-	19	-	46
- Maldives	5	1	-	2	-	-	2	-	0	0	-	-	-	-	4
- Pakistan	0	0	-	-	-	-	-	-	-	-	-	-	-	-	0
- Philippines	0	0	-	-	-	-	-	-	-	1	-	-	8	-	9
- Singapour	12	13	2	-	1	-	-	-	-	2	-	-	-	2	7
- Sri Lanka	0	0	-	-	-	-	-	-	-	-	-	-	-	-	0
- Taïwan	27	20	8	1	-	6	-	4	-	3	-	-	-	-	22
- Thaïlande	0	3	-	-	-	1	-	1	5	-	-	-	3	-	10
- Viêt-Nam	2	412	2	30	2	-	3	-	9	8	8	9	9	-	80
	669	1 296	98	112	91	97	81	56	51	57	102	50	747	625	2 167
<i>dont sucre brut :</i>	225	219	19	14	17	9	15	9	16	10	22	16	19	33	199
Australie et Océanie															
- Australie	54	38	6	-	-	8	1	20	-	10	-	-	1	19	65
- Nouvelle Calédonie	400	316	39	39	23	51	36	25	33	56	19	2	60	16	399
- Nouvelle Zélande	3	0	-	-	-	-	-	-	1	-	1	-	-	-	2
- Polynésie française	293	159	-	19	17	21	-	-	32	21	-	-	23	-	133
	750	513	45	58	40	80	37	45	66	87	20	2	84	35	599
<i>dont sucre brut :</i>	64	54	4	10	5	6	8	2	10	6	2	0	12	3	68

**Exportations françaises de sucre vers les pays tiers
par pays de destination de 2012/13 à 2014/15 (1)**

(en t de sucre blanc)

	2012/13 de 10/2012 à 09/2013	2013/14 de 10/2013 à 09/2014	2014/15											2014/15 de 10/2014 à 09/2015	
			octobre 2014	novembre 2014	décembre 2014	janvier 2015	février 2015	mars 2015	avril 2015	mai 2015	juin 2015	juillet 2015	août 2015		septembre 2015
Europe (hors UE)															
- Andorre	2 162	1 657	430	248	111	35	66	64	22	57	205	159	69	180	1 646
- Azerbaïdjan	0	2	-	-	2	-	-	-	-	-	5	12	-	-	19
- Bosnie Herzégovine	186	155	22	22	-	22	-	23	11	-	-	10	-	22	132
- Croatie	0														
- Géorgie	7	1 042	-	-	-	-	-	6	-	115	-	-	1 380	598	2 099
- Islande	0	0	-	-	-	-	-	-	-	-	-	-	-	-	0
- Kosovo	1	0	-	-	-	-	-	-	-	-	-	-	-	-	0
- Macédoine	0	0	-	-	-	-	-	-	-	-	-	-	-	-	0
- Monténégro	40	9	-	-	-	-	-	-	-	-	-	-	-	-	0
- Norvège	110	76	27	-	-	-	-	8	-	11	10	9	-	13	78
- Russie	7	329	29	35	1	-	2	345	119	137	5	255	941	21	1 890
- Serbie	6 777	0	-	-	-	-	-	-	-	-	-	-	-	-	0
- Suisse	66 251	63 371	1 972	1 766	2 755	1 872	2 119	3 334	3 297	3 209	3 514	2 699	4 061	6 066	36 664
- Turquie	3 456	2 663	609	929	763	20	190	62	9	20	-	45	1 107	40	3 794
- Ukraine	5	6	1	-	1	8	-	9	-	-	-	-	-	1	20
	79 002	69 310	3 090	3 000	3 633	1 957	2 377	3 851	3 458	3 549	3 739	3 189	7 558	6 941	46 342
<i>dont sucre brut :</i>	88	84	19	7	10	18	4	19	4	5	16	4	5	15	126
- Autres destinations non déterminées	8	4	3	0	0	0	0	-	0	-	0	0	1	1	5
Divers (1)	-24 207	-22 314	-115	-47	-21	-24	-44	-27	-3	0	-68	-53	-23	-54	-479
Total général	291 211	351 410	25 947	55 705	38 214	19 589	25 533	38 641	31 643	26 813	41 800	27 067	37 536	50 438	418 931
<i>dont sucre brut :</i>	616	647	66	35	56	45	54	92	70	46	86	34	62	95	741

(1) Les quantités négatives sur cette ligne proviennent d'un retranchement des quantités exportées au titre du perfectionnement actif.

Certificats délivrés en France pour l'exportation de sucre

(en t de sucre valeur blanc)

	Sucres produits dans le quota			Sucres produits au-delà du quota (hors quota)
	Suite adjudication	Délivrance automatique	Certificats délivrés sans restitutions	
Engagements de la campagne 2008/09	-	-	3 171	400 997
Engagements de la campagne 2009/10	-	-	67 450	501 212
Engagements de la campagne 2010/11	-	-	9 538	507 228
Engagements de la campagne 2011/12	-	-	31 832	206 718
Engagements de la campagne 2012/13	-	-	3 503	122 757
Engagements de la campagne 2013/14	-	-	7 394	293 609
Engagements de la campagne 2014/15				
octobre 2014	-	-	632	100 448
novembre "	-	-	12 510	-
décembre "	-	-	2 629	165 538
janvier 2015	-	-	455	-
février "	-	-	400	-
mars "	-	-	462	-
avril "	-	-	465	-
mai "	-	-	784	-
juin "	-	-	273	-
juillet "	-	-	320	-
août "	-	-	400	-
septembre "	-	-	456	-
	-	-	19 786	265 986
Engagements de la campagne 2015/16				
octobre 2015	-	-	163	181 104
novembre "	-	-	471	-
décembre "	-	-	466	-
janvier 2016	-	-	143	-
février "	-	-	568	198 000
mars "	-	-	578	-
avril "	-	-	635	-
mai "	-	-	411	-
juin "	-	-	236	-
juillet "	-	-	360	-
août "	-	-	412	-
septembre "	-	-	219	-
	-	-	4 662	379 104

Source : FranceAgriMer

VI – Les échanges français de produits sucrés

Importations de produits transformés en provenance de l'UE et des pays tiers

Produits	UE			PT			Total		
	Cumul Du 01.10.14 Au 31.08.15	août 2016	Cumul Du 01.10.15 Au 31.08.16	Cumul Du 01.10.14 Au 31.08.15	août 2016	Cumul Du 01.10.15 Au 31.08.16	Cumul Du 01.10.14 Au 31.08.15	août 2016	Cumul Du 01.10.15 Au 31.08.16
Yoghourts, préparations à base de lait, glaces de consommation (t)	140 188	14 213	144 388	1 988	108	1 379	142 176	14 321	145 767
Confiserie sans cacao (t)	92 293	10 045	95 337	6 143	587	6 326	98 436	10 632	101 663
Produits cacaoés (t)	358 142	34 793	359 015	29 440	3 850	35 999	387 582	38 643	395 014
Préparations alimentaires diverses (t)	812 812	71 511	817 759	110 474	10 142	105 081	923 286	81 653	922 840
Biscuiterie (t)	382 772	34 402	384 512	11 282	877	10 931	394 054	35 279	395 443
Boissons non alcoolisées (hl)	7 072 155	359 159	5 686 455	923 716	48 736	840 448	7 995 871	407 895	6 526 903
Liqueurs (hl)	321 206	33 753	332 317	9 869	999	8 952	331 075	34 752	341 269
Fruits à l'état congelé (t)	10 968	2 081	16 584	1 699	263	2 493	12 667	2 344	19 077
Fruits confits (t)	3 408	350	3 326	1 111	81	1 009	4 519	431	4 335
Confitures (t)	87 676	6 953	81 840	1 732	72	1 275	89 408	7 025	83 115
Fruits en conserves avec ou sans alcool (t)	84 943	8 350	87 203	46 847	3 938	44 054	131 790	12 288	131 257
Jus de fruits (t)	578 801	56 939	602 268	191 413	18 819	191 295	770 214	75 758	793 563
Sirops, sucres caramélisés et autres sucres (t)	42 915	5 137	78 696	2 518	172	2 340	45 433	5 309	81 036
Laits et crèmes de lait sucrés (t)	40 323	3 340	42 670	9	0	12	40 332	3 340	42 682

Sources : Douanes et FranceAgriMer

Exportations de produits transformés à destination de l'UE et des pays tiers

Produits	UE			PT			Total		
	Cumul Du 01.10.14 Au 31.08.15	août 2016	Cumul Du 01.10.15 Au 31.08.16	Cumul Du 01.10.14 Au 31.08.15	août 2016	Cumul Du 01.10.15 Au 31.08.16	Cumul Du 01.10.14 Au 31.08.15	août 2016	Cumul Du 01.10.15 Au 31.08.16
Yoghourts, préparations à base de lait, glaces de consommation (t)	419 098	38 134	423 215	45 318	4 061	48 613	464 416	42 195	471 828
Confiserie sans cacao (t)	34 011	2 943	32 106	9 003	888	8 729	43 014	3 831	40 835
Produits cacaoés (t)	251 326	25 930	263 039	36 463	3 077	34 097	287 789	29 007	297 136
Préparations alimentaires diverses (t)	857 769	78 327	885 011	364 549	35 723	367 766	1 222 318	114 050	1 252 777
Biscuiterie (t)	224 741	21 688	233 461	30 496	4 195	41 530	255 237	25 883	274 991
Boissons non alcoolisées (hl)	8 740 222	703 305	7 364 853	1 721 606	142 390	1 528 818	10 461 828	845 695	8 893 671
Liqueurs (hl)	218 634	21 594	220 192	222 084	20 057	220 930	440 718	41 651	441 122
Fruits à l'état congelé (t)	3 816	118	1 437	934	49	989	4 750	167	2 426
Fruits confits (t)	5 236	459	4 808	1 805	81	1 413	7 041	540	6 221
Confitures (t)	43 390	4 026	44 322	29 059	2 830	31 323	72 449	6 856	75 645
Fruits en conserves avec ou sans alcool (t)	17 282	1 765	18 160	4 712	516	4 796	21 994	2 281	22 956
Jus de fruits (t)	58 846	5 267	49 999	13 329	1 650	14 609	72 175	6 917	64 608
Sirops, sucres caramélisés et autres sucres (t)	130 741	14 167	140 822	31 842	3 667	34 029	162 583	17 834	174 851
Laits et crèmes de lait sucrés (t)	12 898	1 004	13 283	4 140	193	3 976	17 038	1 197	17 259

Sources : Douanes et FranceAgriMer

Importations de sucre sous forme de produits transformés

Produits	UE			PT			Total		
	Cumul Du 1.10.14 Au 31.08.15	août 2016	Cumul Du 1.10.15 Au 31.08.16	Cumul Du 1.10.14 Au 31.08.15	août 2016	Cumul Du 1.10.15 Au 31.08.16	Cumul Du 1.10.14 Au 31.08.15	août 2016	Cumul Du 1.10.15 Au 31.08.16
Yoghourts, préparations à base de lait, glaces de consommation (t)	28 804	3 067	30 138	301	13	195	29 105	3 080	30 333
Confiserie sans cacao (t)	54 039	5 892	55 578	3 640	352	3 786	57 679	6 244	59 364
Produits cacaotés (t)	124 998	12 024	124 489	9 883	1 303	12 137	134 881	13 327	136 626
Préparations alimentaires diverses (t)	111 369	9 959	115 039	13 405	1 190	12 545	124 774	11 149	127 584
Biscuiterie (t)	94 542	8 201	94 474	2 318	173	2 269	96 860	8 374	96 743
Boissons non alcoolisées (hl)	70 720	3 584	56 853	9 238	487	8 405	79 958	4 071	65 258
Liqueurs (hl)	2 549	263	2 730	115	7	104	2 664	270	2 834
Total produits "Hors Annexe I"	487 021	42 990	479 301	38 900	3 525	39 441	525 921	46 515	518 742
Fruits à l'état congelé (t)	1 991	405	3 048	275	48	424	2 266	453	3 472
Fruits confits (t)	1 111	81	1 070	536	33	469	1 647	114	1 539
Confitures (t)	32 219	2 460	30 202	499	23	454	32 718	2 483	30 656
Fruits en conserves avec ou sans alcool (t)	10 094	989	10 257	4 974	425	4 571	15 068	1 414	14 828
Jus de fruits (t)	51 393	4 995	51 571	11 815	1 160	12 246	63 208	6 155	63 817
Total "Fruits et Légumes Transformés"	96 808	8 930	96 148	18 099	1 689	18 164	114 907	10 619	114 312
Sirops, sucres caramélisés et autres sucres (t)	28 170	3 038	52 231	1 466	94	1 301	29 636	3 132	53 532
Laits et crèmes de lait sucrés (t)	14 859	1 314	15 845	3	0	4	14 862	1 314	15 849
Total	626 858	56 272	643 525	58 468	5 308	58 910	685 326	61 580	702 435

Sources : Douanes et FranceAgriMer

Exportations de sucre sous forme de produits transformés

Produits	UE			PT			Total		
	Cumul Du 1.10.14 Au 31.08.15	août 2016	Cumul Du 1.10.15 Au 31.08.16	Cumul Du 1.10.14 Au 31.08.15	août 2016	Cumul Du 1.10.15 Au 31.08.16	Cumul Du 1.10.14 Au 31.08.15	août 2016	Cumul Du 1.10.15 Au 31.08.16
Yoghourts, préparations à base de lait, glaces de consommation (t)	72 074	6 516	72 981	9 733	824	10 235	81 807	7 340	83 216
Confiserie sans cacao (t)	19 873	1 741	18 876	5 225	521	5 124	25 098	2 262	24 000
Produits cacaotés (t)	86 523	8 967	90 630	12 453	1044	11 628	98 976	10 011	102 258
Préparations alimentaires diverses (t)	140 237	13 051	144 864	83 195	8433	84 364	223 432	21 484	229 228
Biscuiterie (t)	60 230	5 979	64 216	8 405	1240	12 098	68 635	7 219	76 314
Boissons non alcoolisées (hl)	87 403	6 888	73 501	17 217	1424	15 288	104 620	8 312	88 789
Liqueurs (hl)	3 425	336	3 340	4 437	400	4 291	7 862	736	7 631
Total produits "Hors Annexe I"	469 765	43 478	468 408	140 665	13 886	143 028	610 430	57 364	611 436
Fruits à l'état congelé (t)	496	23	276	183	9	188	679	32	464
Fruits confits (t)	2 800	240	2 552	744	36	658	3 544	276	3 210
Confitures (t)	19 376	1 848	20 190	13 243	1282	14 418	32 619	3 130	34 608
Fruits en conserves avec ou sans alcool (t)	1 925	188	1 946	502	53	508	2 427	241	2 454
Jus de fruits (t)	9 382	841	7 721	1 294	202	1 411	10 676	1 043	9 132
Total "Fruits et Légumes Transformés"	33 979	3 140	32 685	15 966	1 582	17 183	49 945	4 722	49 868
Sirops, sucres caramélisés et autres sucres (t)	69 778	7 739	75 380	15 821	1881	16 959	85 599	9 620	92 339
Laits et crèmes de lait sucrés (t)	4 505	361	4 760	1 411	72	1 395	5 916	433	6 155
Total	578 027	54 718	581 233	173 863	17 421	178 565	751 890	72 139	759 798

Sources : Douanes et FranceAgriMer

Solde des échanges de sucre sous forme de produits transformés
(évaluation)

Produits	UE			PT			Total		
	Cumul Du 1.10.14 Au 31.08.15	août 2015	Cumul Du 1.10.15 Au 31.08.16	Cumul Du 1.10.14 Au 31.08.15	août 2015	Cumul Du 1.10.15 Au 31.08.16	Cumul Du 1.10.14 Au 31.08.15	août 2015	Cumul Du 1.10.15 Au 31.08.16
Yoghourts, préparations à base de lait, glaces de consommation (t)	43 270	3 449	42 843	9 432	811	10 040	52 702	4 260	52 883
Confiserie sans cacao (t)	-34 166	-4 151	-36 702	1 585	169	1 338	-32 581	-3 982	-35 364
Produits cacaotés (t)	-38 475	-3 057	-33 859	2 570	-259	-509	-35 905	-3 316	-34 368
Préparations alimentaires diverses (t)	28 868	3 092	29 825	69 790	7 243	71 819	98 658	10 335	101 644
Biscuiterie (t)	-34 312	-2 222	-30 258	6 087	1 067	9 829	-28 225	-1 155	-20 429
Boissons non alcoolisées (hl)	16 683	3 304	16 648	7 979	937	6 883	24 662	4 241	23 531
Liqueurs (hl)	876	73	610	4 322	393	4 187	5 198	466	4 797
Total produits "Hors Annexe I"	-17 256	488	-10 893	101 765	10 361	103 587	84 509	10 849	92 694
Fruits à l'état congelé (t)	-1 495	-382	-2 772	-92	-39	-236	-1 587	-421	-3 008
Fruits confits (t)	1 689	159	1 482	208	3	189	1 897	162	1 671
Confitures (t)	-12 843	-612	-10 012	12 744	1 259	13 964	-99	647	3 952
Fruits en conserves avec ou sans alcool (t)	-8 169	-801	-8 311	-4 472	-372	-4 063	-12 641	-1 173	-12 374
Jus de fruits (t)	-42 011	-4 154	-43 850	-10 521	-958	-10 835	-52 532	-5 112	-54 685
Total "Fruits et Légumes Transformés"	-62 829	-5 790	-63 463	-2 133	-107	-981	-64 962	-5 897	-64 444
Sirops, sucres caramélisés et autres sucres (t)	41 608	4 701	23 149	14 355	1 787	15 658	55 963	6 488	38 807
Laits et crèmes de lait sucrés (t)	-10 354	-953	-11 085	1 408	72	1 391	-8 946	-881	-9 694
Total	-48 831	-1 554	-62 292	115 395	12 113	119 655	66 564	10 559	57 363

Sources : Douanes et FranceAgriMer

VII – Les échanges français de mélasses

Bilan des échanges extérieurs français de mélasses

(en tonnes)

	IMPORTATIONS			EXPORTATIONS		
	UE	PAYS TIERS	TOTAL	UE	PAYS TIERS	TOTAL
Campagne 2006/07 <i>Total du 1/07 au 30/09</i>	154 069	244 924	398 993	21 090	4 419	25 509
Campagne 2007/08 <i>Total du 1/10 au 30/09</i>	123 454	350 261	473 715	23 230	25	23 255
Campagne 2008/09 <i>Total du 1/10 au 30/09</i>	110 829	206 629	317 458	36 334	4	36 338
Campagne 2009/10 <i>Total du 1/10 au 30/09</i>	125 888	160 137	286 025	25 284	4	25 288
Campagne 2010/11 <i>Total du 1/10 au 30/09</i>	141 289	159 968	301 257	16 725	2 385	19 110
Campagne 2011/12 <i>Total du 1/10 au 30/09</i>	152 601	171 207	323 808	3 743	18	3 761
Campagne 2012/13 <i>Total du 1/10 au 30/09</i>	164 722	162 118	326 840	20 925	4	20 929
Campagne 2013/14 <i>Total du 1/10 au 30/09</i>	135 682	149 159	284 841	21 624	0	21 624
Campagne 2014/15						
- octobre 2014	23 239	2 605	25 844	2 089	2	2 091
- novembre "	21 311	18 630	39 941	1 627	0	1 627
- décembre "	11 803	11 674	23 477	1 152	0	1 152
- janvier 2015	15 493	2 637	18 130	484	0	484
- février "	7 752	951	8 703	160	7 522	7 682
- mars "	7 510	23 462	30 972	136	1	137
- avril "	9 044	29 815	38 859	5 105	5 500	10 605
- mai "	7 692	8 421	16 113	3 453	0	3 453
- juin "	9 319	2 123	11 442	4 249	1	4 250
- juillet "	6 022	12 486	18 508	3 239	0	3 239
- août "	7 144	1 923	9 067	12 171	1	12 172
- septembre "	5 461	16 957	22 418	163	1	164
Total	131 790	131 684	263 474	34 028	13 028	47 056
Campagne 2015/16						
- octobre 2015	13 387	9 038	22 425	5 050	0	5 050
- novembre "	16 868	8 054	24 922	6 130	0	6 130
- décembre "	26 840	1 758	28 598	5 100	1	5 101
- janvier 2016	5 842	27 240	33 082	2 014	0	2 014
- février "	6 153	2 148	8 301	1 945	2	1 947
- mars "	5 545	16 371	21 916	2 977	0	2 977
- avril "	10 601	16 800	27 401	5 067	0	5 067
- mai "	5 612	1 808	7 420	3 253	0	3 253
- juin "	4 931	12 915	17 846	5 710	1	5 711
- juillet "	6 781	16 796	23 577	3 432	26	3 458
- août "	3 661	1 986	5 647	3 907	25	3 932
Total	106 221	114 914	221 135	44 585	55	44 640

Importations françaises de mélasses en provenance des pays de l'UE (1)

(en tonnes)

	ALL	AUT	DK	ESP	IRL	ITA	LIT	PB	POL	POR	ROU	RU	UEBL	TOTAL (2)
Campagne 2008/09														
Total du 01.10.08 au 30.09.09	89 864	-	-	732	15	105	-	2 606	-	5	16	226	26 425	119 994
Campagne 2009/10														
Total du 01.10.09 au 30.09.10	108 532	-	-	498	-	122	-	29 794	-	-	-	71	6 968	145 985
Campagne 2010/11														
Total du 01.10.10 au 30.09.11	84 085	-	11	368	-	240	-	32 796	3 300	-	-	9 740	10 749	141 289
Campagne 2011/12														
Total du 01.10.11 au 30.09.12	101 671	-	24	320	-	178	-	36 190	3 053	-	-	235	10 930	152 601
Campagne 2012/13														
Total du 01.10.12 au 30.09.13	84 419	-	-	626	-	218	-	61 261	-	-	-	159	18 039	164 722
Campagne 2013/14														
Total du 01.10.13 au 30.09.14	68 217	51	-	1 527	-	518	-	50 718	2	-	-	86	14 563	135 682
Campagne 2014/15														
- octobre 2014	8 485	-	-	360	-	16	-	13 089	-	-	-	1	1 288	23 239
- novembre "	8 977	-	2 466	350	-	16	-	8 062	-	-	-	10	1 430	21 311
- décembre "	6 121	-	-	232	-	16	-	4 690	-	-	-	6	738	11 803
- janvier 2015	2 194	-	-	392	-	20	-	11 358	-	-	-	12	1 517	15 493
- février "	5 061	-	-	371	-	32	-	28	-	50	-	18	2 192	7 752
- mars "	4 579	-	-	442	-	16	2	1 272	-	-	-	7	1 192	7 510
- avril "	6 877	-	-	574	-	32	-	23	-	-	-	7	1 531	9 044
- mai "	4 963	-	-	645	-	15	-	1 229	24	-	-	65	751	7 692
- juin "	6 935	-	-	616	-	16	-	524	2	-	-	103	1 123	9 319
- juillet "	3 309	-	-	413	-	16	-	1 277	-	1	-	26	980	6 022
- août "	4 861	-	-	225	-	18	-	1 281	-	-	-	84	675	7 144
- septembre "	3 326	-	-	171	-	16	-	738	-	-	-	129	1 081	5 461
Total du 01.10.14 au 30.09.15	65 688	-	2 466	4 791	-	229	2	43 571	26	51	-	468	14 498	131 790
Campagne 2015/16														
- octobre 2015	3 888	-	-	266	-	19	-	6 785	-	3	-	121	2 305	13 387
- novembre "	6 639	-	-	229	-	33	-	8 704	24	2	-	77	1 160	16 868
- décembre "	11 851	-	-	82	-	17	-	13 884	199	-	-	131	676	26 840
- janvier 2016	2 570	-	-	201	-	16	-	1 939	-	1	-	21	1 094	5 842
- février "	4 513	-	-	193	-	16	-	22	-	-	-	3	1 406	6 153
- mars "	3 458	-	-	355	-	17	-	748	-	-	-	3	964	5 545
- avril "	6 330	-	-	245	-	31	-	2 398	-	-	-	14	1 583	10 601
- mai "	4 378	-	-	192	-	16	-	9	296	-	-	-	721	5 612
- juin "	3 709	-	-	265	-	15	-	5	340	-	-	21	576	4 931
- juillet "	5 002	-	-	140	-	15	-	1 271	194	-	-	8	151	6 781
- août "	3 358	-	-	58	-	15	-	8	-	-	-	18	204	3 661
Total du 01.10.15 au 31.08.16	55 696	-	-	2 226	-	210	-	35 773	1 053	6	-	417	10 840	106 221

(1) Seuls sont indiqués les Etats membres en provenance desquels des mélasses ont été importées depuis 2003/04.

(2) Total des pays adhérents à l'UE au cours de la période considérée.

Source : Douanes

Exportations françaises de mélasses à destination des pays de l'UE (1)

(en tonnes)

	ALL	AUT	BUL	CHY	DK	ESP	FIN	GR	ITA	LIT	PB	POL	POR	ROU	RU	SLQ	UEBL	Total (2)
Campagne 2008/09																		
Total du 01.10.08 au 30.09.09	1	-	6	8	395	276	-	9	21	-	14	5 445	-	-	1	-	30 158	36 334
Campagne 2009/10																		
Total du 01.10.09 au 30.09.10	2	-	-	-	424	255	-	9	2	-	106	-	-	-	1	-	24 485	25 284
Campagne 2010/11																		
Total du 01.10.10 au 30.09.11	635	-	1	-	451	50	3	4	845	-	93	-	-	13	-	-	14 630	16 725
Campagne 2011/12																		
Total du 01.10.11 au 30.09.12	542	-	-	-	326	123	3	-	2	-	36	295	1	-	4	1	2 410	3 743
Campagne 2012/13																		
Total du 01.10.12 au 30.09.13	119	-	2	-	455	67	12	-	9	-	52	-	1	31	-	1	19 664	20 925
Campagne 2013/14																		
Total du 01.10.13 au 30.09.14	541	-	2	-	500	70	10	-	69	-	77	-	1	2	71	2	20 279	21 624
Campagne 2014/15																		
- octobre 2014	53	-	-	-	76	-	1	-	3	-	7	-	-	-	-	-	1 949	2 089
- novembre "	27	-	-	-	50	-	-	-	-	-	367	-	-	-	-	-	1 183	1 627
- décembre "	51	-	-	-	50	-	-	-	-	-	-	-	-	9	-	-	1 042	1 152
- janvier 2015	53	1	-	-	-	61	-	-	-	-	7	-	-	11	-	-	351	484
- février "	78	-	-	-	26	9	-	-	-	-	15	-	-	7	-	-	25	160
- mars "	48	-	-	-	50	-	3	-	5	-	-	-	-	1	-	-	29	136
- avril "	56	-	-	-	25	25	-	-	-	-	7	-	2	-	-	1	4 989	5 105
- mai "	53	-	-	-	-	-	-	-	-	-	7	-	-	-	-	-	3 393	3 453
- juin "	54	-	-	-	75	12	-	-	5	-	9	-	-	-	-	-	4 092	4 247
- juillet "	32	-	-	-	50	-	-	-	-	-	10	-	-	-	-	-	3 147	3 239
- août "	53	-	-	-	25	-	-	-	-	-	7 878	-	-	-	-	-	4 215	12 171
- septembre "	27	-	-	-	99	-	-	-	1	-	9	-	-	-	-	-	27	163
Total du 01.10.14 au 30.09.15	585	1	-	-	526	107	4	-	14	-	8 316	-	2	28	-	1	24 442	34 026
Campagne 2015/16																		
- octobre 2015	72	-	-	-	73	22	-	-	-	1	-	-	-	-	-	-	4 881	5 050
- novembre "	60	-	-	-	74	-	-	-	4	-	8	-	-	-	-	-	5 984	6 130
- décembre "	85	-	-	-	25	-	-	-	-	-	-	-	-	-	-	-	4 990	5 100
- janvier 2016	32	-	-	-	50	26	-	-	15	-	8	-	-	-	-	-	1 883	2 014
- février "	54	-	-	-	73	12	1	-	-	-	1	-	-	-	-	1	1 803	1 945
- mars "	81	-	-	-	25	-	3	-	4	-	-	-	-	-	-	-	2 861	2 977
- avril "	54	-	-	-	49	-	-	-	-	-	8	-	1	-	-	-	4 955	5 067
- mai "	60	-	-	-	24	25	2	-	-	-	-	-	-	-	-	-	3 142	3 253
- juin "	72	-	-	-	49	-	1	-	-	-	8	-	-	-	-	-	5 580	5 710
- juillet "	27	-	-	-	74	39	1	-	-	-	10	-	-	-	-	-	3 281	3 432
- août "	57	-	-	-	49	-	1	-	-	-	9	-	-	-	-	-	3 791	3 907
Total du 01.10.15 au 31.08.16	654	-	-	-	565	124	9	-	23	1	52	-	1	-	-	1	43 151	44 585

(1) Seuls sont indiqués les Etats membres en provenance desquels des mélasses ont été importées depuis 2003/04.

(2) Total des pays adhérents à l'UE au cours de la période considérée.

VIII – Alcool Éthylique

Faits et chiffres

Octobre 2016

Union européenne

Les importations de nouveau à la baisse

La hausse du mois dernier n'a pas duré, les importations d'éthanol repartent à la baisse. Alors qu'elles ont atteint un peu plus de 75 mlns de litres en juin 2016 celles-ci sont redescendues à un peu plus de 53 millions de litres (34,3 millions de litres en juillet 2015).

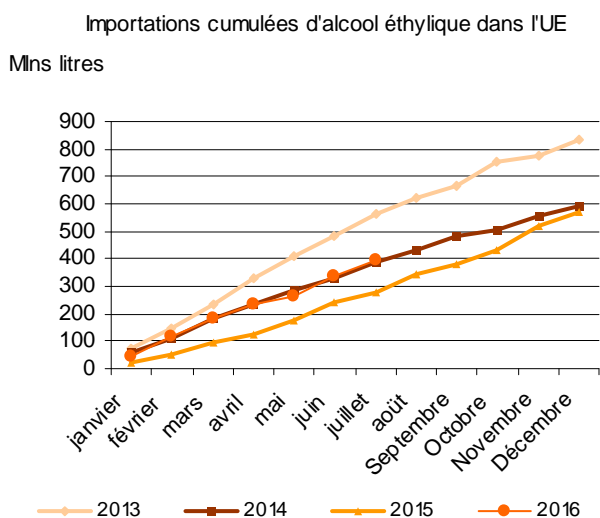

Les importations d'éthanol non hydraté ont fortement diminué, passant de 1,3 millions de litres pour le mois de juin à 0,8 million de litres en juillet. Ces importations proviennent principalement du Pakistan.

Quant aux importations d'éthanol hydraté, avec 52,2 mlns de litres, elles ont baissé d'un tiers par rapport au mois précédent. Le Pérou a été le principal partenaire de l'Union européenne avec 17,8 mlns de litres (rien en juin), devant le Costa-Rica, 9 mlns de litres (14,2 mlns en juin), la Bolivie (5,9 mlns rien en juin), puis le Brésil et l'Egypte avec 3,4 mlns chacun, le Pakistan avec 1,9 mlns de litres et enfin le Guatemala 1,7 mlns de litres (Ces deux pays sont en forte baisse par rapport aux 12,0 et 30,2 mlns de litres du mois dernier).

Les importations en provenance des pays 'divers' s'élèvent à 6,2 Mlns de litres contre 7,8 le mois précédent. Depuis le début de l'année, les principaux partenaires européens sont le Guatemala, avec 76,1 mlns de litres (7,4 mlns de litres de janvier à juillet 2015), le Pérou (52,5 mlns de litres contre 11,3 en 2015), le Pakistan 49,6 (12,1 mlns entre janvier et juillet 2015), le Costa Rica avec 28,4 mlns de litres (26,1 mlns jusqu'en juillet 2015), le Brésil (23,4 mlns de litres), les USA (18,2 mlns de litres). Viennent ensuite la Bolivie et le Soudan (17,8 et 17,7 mlns de litres respectivement). Enfin, la Russie avec 12,7 mlns de litres et la Moldavie avec 10,6 mlns

de litres.

Les importations en provenance des pays 'divers' sont en baisse de plus de 50 % par rapport à l'année précédente, 44,5 millions de litres contre 92,8 lors de la même période en 2015.

Importations d'alcool éthylique non dénaturé dans l'UE par pays d'origine

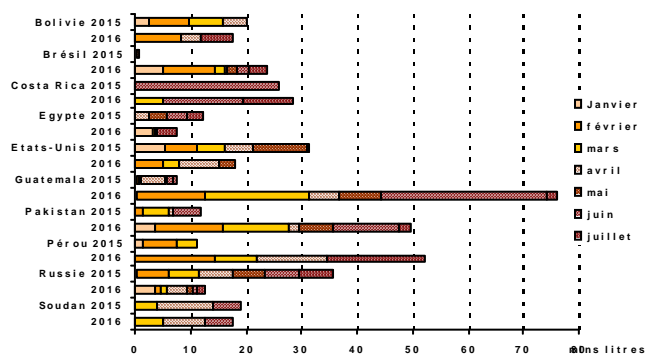

De leur côté, les exportations sont en baisse d'un mois sur l'autre avec 9,1 mlns de litres (13,6 en juin).

Les exportations, depuis le début de l'année, sont à 104,5 mlns de litres contre 132,1 mlns à la même période de l'année dernière.

(FO LICHT – 17 octobre 2016)

France

La production d'éthanol du second trimestre s'élève à 368,4 millions de litres (en baisse par rapport aux 439,0 mlns de litres à la même période de l'année dernière. Cette diminution est principalement due à un recul important de la production d'éthanol à partir de betteraves (163,7 mlns de litres contre 225,2 mlns de litres lors du second trimestre 2015). L'éthanol à base de céréales a légèrement baissé par rapport à l'année dernière 196,6 mlns contre 203,3 mlns de litres.

La production totale pour le premier semestre 2016 est inférieure à l'année précédente (818 mlns de litres contre 901 mlns).

La consommation, avec 246 mlns de litres, a également diminué de 8 % d'une année sur l'autre. La consommation d'éthanol carburant a baissé de 7 % alors que celle des utilisations industrielles a augmenté de 12 %.

(FO LICHT – 17 octobre 2016)

Etats-Unis

Des exportations qui se renforcent...

Après un très bon mois de juillet, les exportations d'éthanol continuent de progresser et atteignent 297,8 mlns de litres en août (265,6 mlns en juillet et 192,3 en août 2015).

Cette hausse s'explique par la forte demande en provenance de l'Inde et du Brésil.

La principale destination pour ce mois d'août est le Brésil (94,9 mlns de litres contre 57,4 en juillet) où les prix de l'éthanol brésilien augmentent fortement rendant attractif l'éthanol américain.

Le Canada arrive en seconde position avec 80,4 mlns, suivi de l'Inde avec 53,1 mlns de litres.

Les Philippines, avec 14,6 mlns de litres, ont atteint leur plus bas niveau depuis trois mois et la Chine avec 5,7 mlns de litres reste bien loin du niveau des mois précédents.

Depuis le début de l'année, 2,28 milliards de litres ont été exportés (en hausse par rapport aux 2,16 milliards de la même période l'année précédente). La principale destination redevient le Canada avec 557,8 mlns de litres (609,5 mlns en 2015) puis la Chine avec environ 496 mlns de litres (41,6 mlns), suivie du Brésil (427,3 mlns contre 416,2 de janvier à juillet 2015) et de l'Inde (198,8 mlns contre 123,3 mlns). Puis, les Philippines avec 127,8 mlns contre 168,7 mlns l'année dernière à la même date. Enfin, arrivent la Corée du Sud et les Emirats Arabes Unis avec moins de 100 mlns de litres chacun.

...et les importations se redressent

Les importations ont atteint leur plus haut niveau de l'année, passant de 107,4 mlns de litres en juillet à 121,8 mlns pour le mois d'août. La majeure partie de celles-ci proviennent du Brésil.

Entre janvier et juillet, les importations restent en légère hausse par rapport à l'année précédente. Elles totalisent 622,2 mlns de litres contre 559,8 l'année dernière à la même date.

L'origine principale reste le Brésil avec 540,0 mlns de litres (460,1 mlns de litres entre janvier et août 2015).

Pour l'année 2015, les importations ont totalisé 1,1 milliards de litres, alors que les exportations ont atteint 3,2 milliards de litres.

(FO LICHT – 17 octobre 2016)

Brésil

Une production en baisse au mois de septembre

Après avoir récolté plus de 37,7 Mt de cannes lors de la première quinzaine de septembre, la récolte est repartie à la hausse avec 42,3 mlns de tonnes de cannes à sucre broyées (40,649 Mt lors de la même période en 2015).

La production d'éthanol, pour le mois de septembre, est estimée à un peu plus de 3,4 milliards de litres d'étha-

nol alors qu'elle était de plus de 3,6 milliards de litres lors du mois précédent. Depuis le début de la campagne, la production d'éthanol est légèrement inférieure à celle de l'année dernière, 19,9 milliards de litres contre 20 milliards l'année précédente.

Ce volume se compose de 11,6 milliards de litres d'alcool hydraté et de 8,3 milliards de litres d'alcool anhydre.

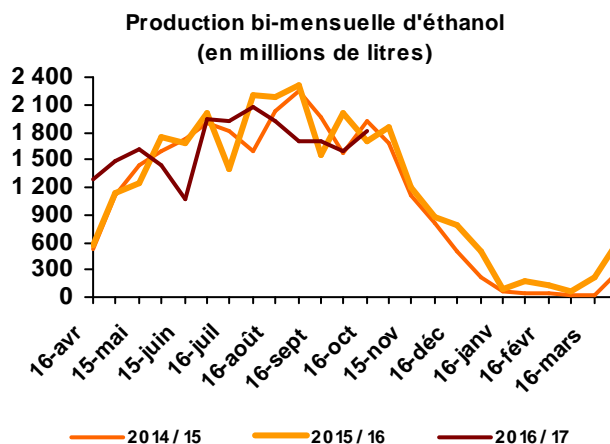

Le taux de répartition des cannes pour la production d'éthanol a baissé en faveur du sucre, passant de plus de 58 % l'année dernière à moins de 54 % cette année.

Production cumulée au 30 septembre 2016			
	2015/16	2016/17	Différence en %
Canne (Mt)	440,5	473,6	+ 7,5 %
Alcool déshydraté (mlns litres)	7 460	8 258	+ 10,7 %
Alcool hydraté (mlns litres)	12 563	11 609	- 7,6 %
Total alcool (mln litres)	20 023	19 866	- 0,8 %
% de cannes utilisé pour l'éthanol	58,28%	53,69 %	- 4,6 %

(FO LICHT et Unica - octobre 2016)

Les ventes d'alcool hydraté continuent de baisser sur le marché intérieur

Après la forte chute des mois précédents, la baisse des ventes d'éthanol hydraté dans le Centre/Sud s'accélère. Les ventes pour le mois de septembre s'élèvent à 1,38 milliards de litres contre 1,42 milliards de litres en août. Cela représente une baisse de 13,4 % par rapport à septembre de l'année dernière. Cette baisse s'est accentuée par rapport à celle du mois d'août qui était de 12,7 % comparativement à août 2015.

Les ventes d'alcool non hydratées sont également en

baisse de 2,7 % sur l'année.

Le cumul des ventes est en baisse de 7 % d'une année sur l'autre avec 13,1 milliards de litres en 2016/17 contre 14,1 lors de la campagne 2015/16.

(FO LICHT du 31 octobre 2016)

Poursuite de la baisse des exportations d'éthanol

Pour le quatrième mois consécutif, les exportations d'éthanol sont en baisse. Pour le mois de septembre, elles atteignent 145,8 mlns de litres contre 169,0 mlns en août, 219,7 mlns en juillet et 258,2 mlns en juin. Elles sont également en forte baisse par rapport à celles de septembre 2015 qui étaient de 174 mlns de litres.

Le principal destinataire de ces exportations est la Corée du Sud avec 101,2 mlns de litres, leur plus haut niveau depuis sept mois. A noter également la forte baisse des exportations vers les USA où le trafic est passé de plus de 100 mlns de litres mensuels lors des trois derniers mois à leur bas niveau depuis avril 2015 avec un peu plus de 20 mlns de litres en septembre. 984,4 mlns de litres ont été exportés depuis le début de la campagne (avril 2016), soit une hausse d'environ 25 % par rapport aux 789,2 mlns de litres de l'année dernière à la même date.

La principale destination reste les USA avec 474,0 mlns de litres (contre 407,6 mlns l'année dernière), puis la Corée du Sud avec 330,6 mlns de litres (contre 167,6 mlns en 2015).

La totalité des exportations pour la campagne 2015/16 affichait un volume de 2,16 milliards de litres.

Exportations brésiliennes d'éthanol

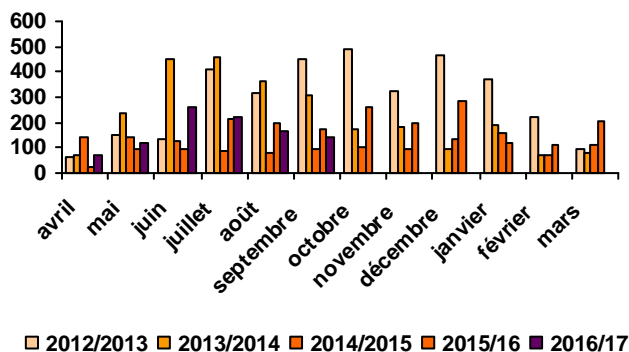

(FO LICHT 4 octobre 2016)

Les stocks d'éthanol progressent modérément

La situation de l'approvisionnement dans le Centre/Sud (CS) est de plus en plus tendue, en raison d'une production qui est restée sous la moyenne annuelle depuis le début du mois d'août.

Les stocks au 1^{er} octobre ont atteint 6,9 milliards de litres, contre 6,7 milliards de litres 15 jours plus tôt (+0,2 milliards) alors que l'augmentation était de 0,5 milliard de litres au cours de la même période il y a un an. Les stocks s'élevaient alors à 7,2 milliards de litres.

Sur les 6,9 milliards de litres, 3,3 milliards de litres étaient de l'éthanol déshydraté (3,2 milliards) et 3,6 milliards de litres d'éthanol hydraté (4,0 milliards), selon les données du MAPA.

Les stocks d'éthanol dans le Nord / Nord-Est (NNE) continuent de se redresser après la baisse annuelle du début de juillet. Les stocks de la région ont atteint 220 millions de litres au début du mois d'octobre (175 mlns enregistrés un an plus tôt) une hausse d'environ 90 millions de litres par rapport au début de septembre.

Brazil - Centre/South Ethanol Stocks

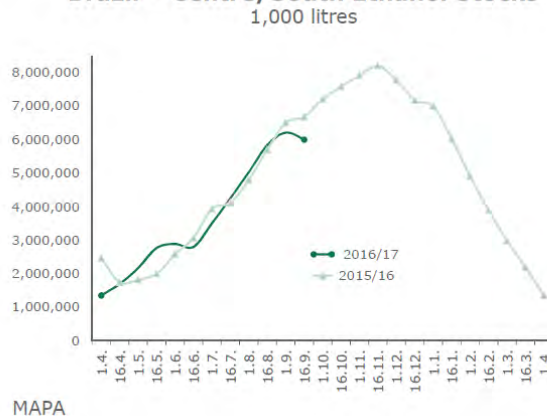

MAPA

(F.O. Licht du 31 octobre 2016)

Chine

La baisse des importations continue

Malgré une légère reprise au mois d'août, avec 38,5 mlns de litres, les importations continuent de baisser. En septembre, elles ont même atteint leur plus bas niveau depuis avril 2015 avec 10,1 mlns de litres (contre 121,6 mlns en septembre 2015).

Le seul fournisseur de la Chine ce mois-ci sont les Etats-Unis.

Le total des importations atteint 692,2 mlns de litres de janvier à septembre 2016, contre 301,1 pour la même période l'année précédente. Pour rappel, les importations totales de l'année 2015 s'élevaient à 686,9 mlns de litres.

Pour ces 692,2 mlns de litres, les Etats-Unis restent la principale origine avec 667,2 mlns (64,2 mlns l'année dernière). Suivent le Pakistan (14,5 mlns de litres contre 147,2 mlns l'année dernière), le Brésil (4,9 mlns de litres contre 63,3 mlns l'année dernière) et le Viêt-Nam (3,7 mlns contre 17,4 mlns l'année dernière).

(FO LICHT du 31 octobre 2016)

Évolution comparée des cours du sucre , de l'éthanol (au Brésil) et du pétrole depuis 2000

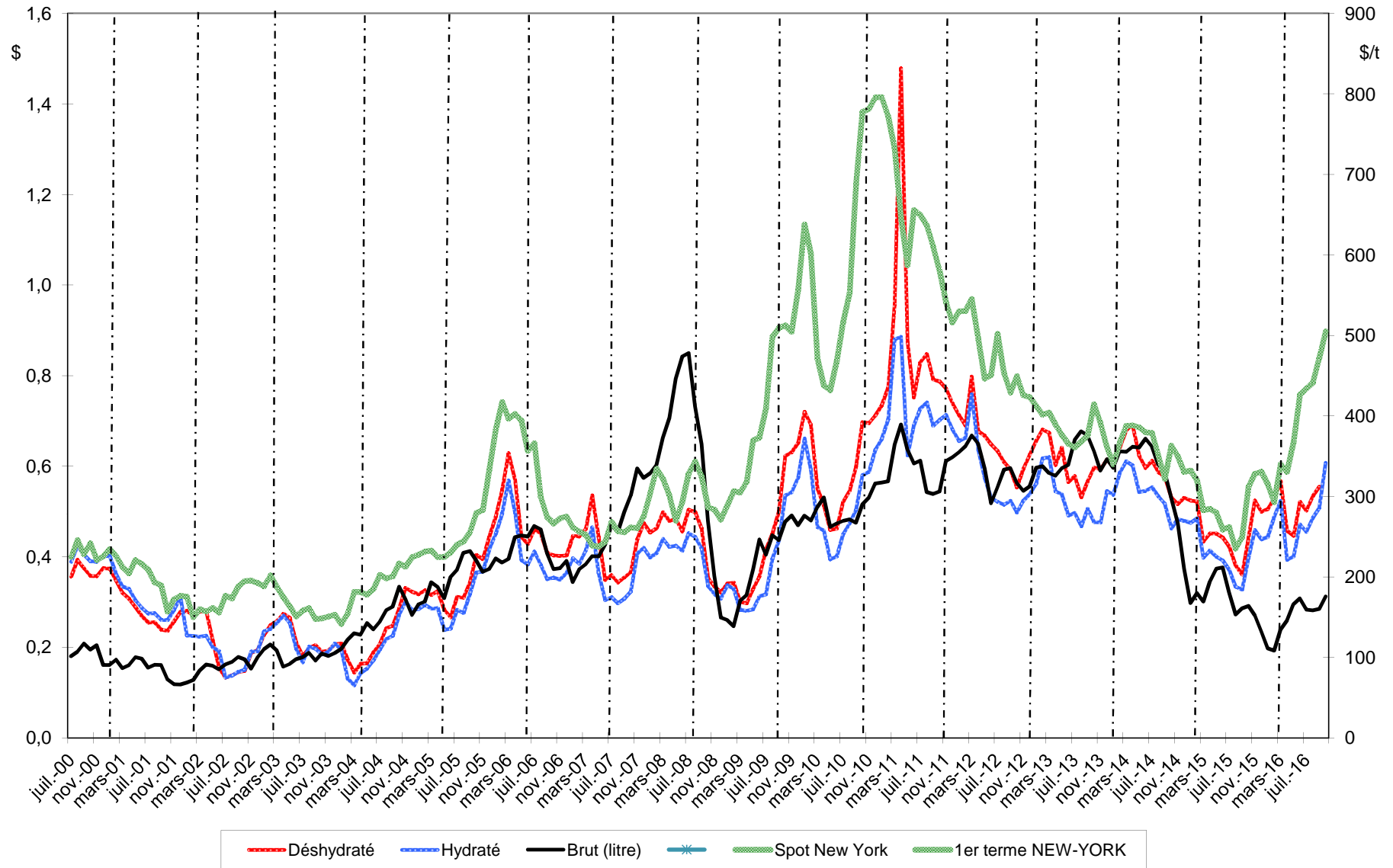

Sources : Ethanol CEPEA, Nymex Light Crude, FranceAgriMer

Bilans communautaires - Alcool éthylique

2012 / 2013 / 2014 / 2015

(en hectolitres d'alcool pur)

	2012- UE 27	2013- UE 27	2014- UE 28	2015- UE 28
	<i>Origine agricole</i>	<i>Origine agricole</i>	<i>Origine agricole</i>	<i>Origine agricole</i>
I - Ressources				
1 - Stocks au 1 ^{er} janvier	12 877 024	14 035 597	16 415 600	16 926 851
2 - Production	59 836 531	60 073 779	69 106 578	64 201 116
3 - Importations (1)	5 363 316	7 348 868	4 919 325	4 721 410
- Droits nuls	2 736 652	4 381 681	4 044 646	2 448 098
- Droits pleins	2 626 664	2 967 187	874 679	2 273 312
Total des ressources	78 076 871	81 458 244	90 441 503	85 849 377
II - Utilisations				
1 - Livraisons sur le marché intérieur	63 362 444	64 367 834	71 433 079	65 772 749
- Alimentation	7 878 457	9 964 666	14 735 795	9 294 927
- Utilisation industrielle	7 861 975	5 850 135	8 169 771	8 158 146
- Carburant	45 076 265	45 455 169	47 050 088	45 216 528
- Autre	2 545 747	3 097 864	1 477 425	3 103 148
2 - Exportations	678 830	674 810	2 081 573	1 626 361
Total des utilisations	64 041 274	65 042 644	73 514 652	67 399 110
Total stocks au 31/12	14 035 597	16 415 600	16 926 851	18 450 267

(1) Ne sont pas comptabilisées les importations de produits relevant des Nomenclatures Combinées 3824 90 92/93/96

et 2909 19 10 utilisées pour la production de carburant :

- > 4 millions d'hap (NC 3824 90) et 1,4 millions d'hap ETBE (NC 2909 19 10) en 2012.
- > 4 millions d'hap (NC 3824 90) et 1,5 millions d'hap ETBE (NC 2909 19 10) en 2013.
- > 3,5 millions d'hap (NC 3824 90) et 0,8 millions d'hap ETBE (NC 2909 19 10) en 2014.
- > 3,5 millions d'hap (NC 3824 90) et 0,9 millions d'hap ETBE (NC 2909 19 10) en 2015.

Les utilisations s'en trouvent de ce fait sous-estimées.

Sources : CE - juillet 2016

Production 2013 (provisoire) - Répartition par Etat membre et par matière première

(tableau laissé à titre indicatif - la publication par état membre ne sera plus assurée à partir de 2014)

(en hectolitres d'alcool pur)

	Céréales	Betteraves	Vinique	Autres	Total *	Part total UE 27
France	8 500 120	9 278 021	380 306	30 465	18 188 912	31,99%
Allemagne	5 599 100	3 204 769		93 649	8 897 518	15,65%
Espagne	4 485 179	171 592	624 801	106814	5 388 386	9,48%
Belgique	4 209 219	221 538			4 430 757	7,79%
Royaume Uni	2 826 720	661 060			3 487 780	6,13%
Pologne	2 556 168	378 966		279 594	3 214 728	5,65%
Suede	2 324 225				2 324 225	4,09%
Autriche	2 171 011	2 057			2 173 068	3,82%
Rép. Tchèque	57 406	1 997 548	2 362	35 516	2 092 832	3,68%
Hongrie	1 741 433	318 658	9 578		2 069 669	3,64%
Slovaquie	1 514 294				1 514 294	2,66%
Italie	281 206	54 173	77 727	257 227	670 333	1,18%
Bulgarie	490 997	49 603	19 460	10 631	570 691	1,00%
Autres EM	1 481 657	89 325	5 523	263 919	1 840 424	3,24%
Total	38 238 735	16 427 310	1 119 757	1 077 815	56 863 617	100,00%
Part total UE	67,25%	28,89%	1,97%	1,90%	100,00%	

<i>Total 2012</i>	39 196 927	15 853 194	1 402 366	3 553 990	59 836 531	
VS 2012	-2%	4%	-20%	-70%	-5%	

* La production 2013 devrait être augmentée à 60,074 Mhapp, conformément à la révision du bilan UE (27) du 12 septembre 2014 par la CE.

Source : Commission Européenne, FranceAgriMer

Utilisations 2013 - Répartition par Etat membre et par type d'utilisation (1)
(tableau laissé à titre indicatif - la publication par état membre ne sera plus assurée à partir de 2014)

(en hectolitres d'alcool pur)

	Alimentation et boisson	Industriel	Carburant	Autres	Total *	Part total UE 27
Allemagne	1 856 837	885 571	14 312 033	2 336 175	19 390 616	29,32%
Royaume Uni	4 600 648		8 190 000		12 790 648	19,34%
France	1 139 174	1 438 560	7 973 457	297 223	10 848 414	16,40%
Pologne	1 372 914	528 590	1 977 686	57 761	3 936 951	5,95%
Espagne	937 707	542 186	2 058 174	76 831	3 614 898	5,47%
Suède	583 826	26 851	2 408 087	181	3 018 945	4,57%
Danemark	2 066 830				2 066 830	3,13%
Rép.Tchèque	339 650	399 859	1 119 536	64 691	1 923 736	2,91%
Autriche	155 105	221 663	1 090 728	20 961	1 488 457	2,25%
Italie	618 516	534 231	14 115	16 347	1 183 209	1,79%
Belgique	60 000		946 130		1 006 130	1,52%
Slovaquie	154 646	42 425	671 228		868 299	1,31%
Hongrie	81 814	379 797	305 102	29 991	796 704	1,20%
Pays Bas	93 620	500 068	191 683		785 371	1,19%
Finland	208 223	56 736	158 695	131 654	555 308	0,84%
Irlande	454 865	66 978		497	522 340	0,79%
Bulgarie	329 773	144 979	6 257	12 800	493 809	0,75%
Lituanie	57 218	35 910	326 940	21 485	441 553	0,67%
Lettonie	140 485	1 037		3 138	144 660	0,22%
Slovenie	118 343	6 973		10 602	135 918	0,21%
Grèce	32 817	29 075		6 930	68 822	0,10%
Roumanie	26 596	7 888		10 563	45 047	0,07%
Chypre	3 700	211			3 911	0,01%
Estonie	121	547		34	702	0,00%
Luxembourg					0	0,00%
Malte					0	0,00%
Portugal					0	0,00%
Total	15 433 428	5 850 135	41 749 851	3 097 864	66 131 278	100,00%
Part total UE	23,34%	8,85%	63,13%	4,68%	100,00%	

(1) Ne sont pas comptabilisées les utilisations d'alcool sous forme de mélanges alcool-essences et ETBE (5,5 millions d'hap) - cf (1) page 72

* Les utilisations 2013 devraient être ramenées à 64,368 Mhap, conformément à la révision du bilan UE (27) du 12 septembre 2014 par la CE.

Source : Commission Européenne, FranceAgriMer

**Importations d'alcool éthylique de l'UE 27
par pays tiers d'origine**

(en hectolitres d'alcool pur)

	2007	2008	2009	2010	2011	2012	2013	Évolution 2013/2012
Principales origines :								
Guatemala	819 787	367 352	1 032 377	324 790	280 263	956 168	1 823 353	91%
Pérou	395 564	393 379	292 011	373 077	365 804	500 703	1 107 491	121%
Pakistan	684 398	1 027 494	712 791	40 537	275 391	299 454	920 651	207%
Russie	33 430	34 835	48 180	62 921	191 861	346 301	538 807	56%
Bolivie	49 370	485 269	490 611	420 985	112 499	300 550	447 143	49%
Egypte	392 950	470 333	456 557	495 144	514 492	388 913	377 054	-3%
Soudan	-	-	-	203 423	121 500	277 584	275 047	-1%
République d'Afrique du Sud	131 479	55 547	13 709	67 005	135 847	139 104	183 011	32%
USA	624 844	1 738	122 780	142 196	118 311	1 373 452	146 815	-89%
Brésil	6 676 219	9 828 778	5 197 514	1 227 281	784 628	55 362	146 056	164%
Norvège	148 439	133 205	159 529	113 186	107 113	104 540	103 208	-1%
Swaziland	250 130	193 166	143 768	28 016	18 450	73 968	99 928	35%
Turquie	180 155	50 555	51 153	155 532	147 812	267 198	56 706	-79%
Jamaïque	322 646	-	195 725	45 227	77 977	56 810	47 898	-16%
Nicaragua	180 976	-	607 562	9 542	-	-	38 533	-
Argentine	64 579	118 268	104 176	49 515	23 759	-	35 010	-
Costa Rica	335 654	333 220	470 689	40 359	102 089	66 926	-	-
Croatie	97 690	48 473	35 398	67 669	33 239	44 339	-	-
Barbades	-	-	7 715	4 851	27 261	29 439	-	-
Serbie	78 071	16 190	14 215	30 353	17 305	-	-	-
Zimbabwe	141 504	74 361	97 581	14 691	10 165	-	-	-
Ukraine	226 125	107 089	65 070	31 458	8 432	-	-	-
Kazakhstan	-	12 962	85 089	74 323	7 393	-	-	-
Ile Maurice	42 554	43 766	26 507	1 137	2 054	-	-	-
Chine	72 426	8 552	23	192	333	-	-	-
Cambodge	-	-	339 600	44 884	-	-	-	-
El Salvador	-	383 170	98 214	nc	nc	-	-	-
Total principales origines :	11 948 989	14 187 703	10 868 545	4 068 295	3 483 978	5 280 811	6 346 711	20%
Autres origines ou non précisées	170 102	155 754	20 520	23 945	36 427	82 505	1 002 157	1115%
Total	12 119 091	14 343 457	10 889 065	4 092 240	3 520 405	5 363 316	7 348 868	37%

Source : Commission Européenne, Eurostats Comext

**Production, utilisations et importations d'alcool éthylique de l'UE 27 (1)
Évolutions depuis 2004**

en millions hl

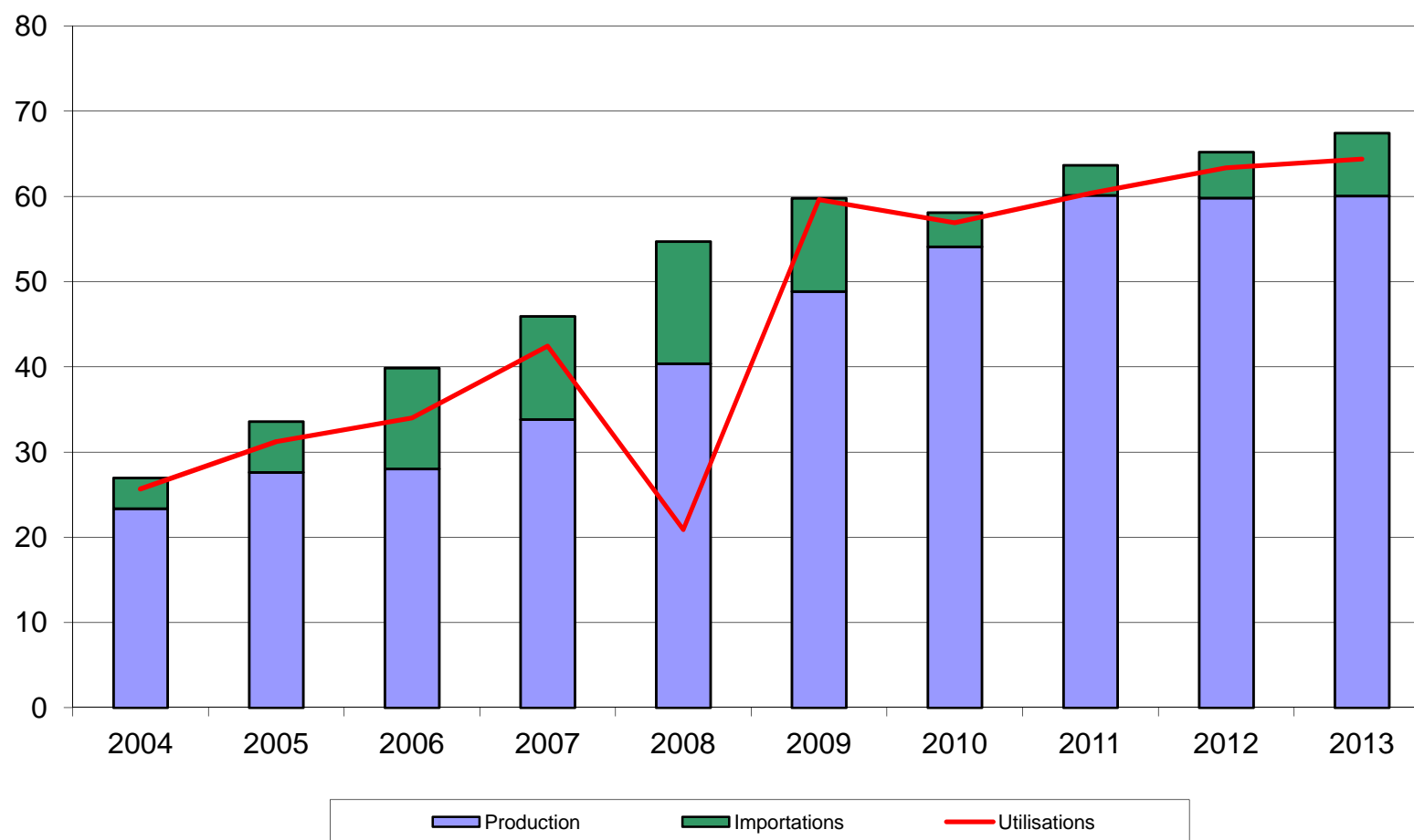

(1) ne sont pas comptabilisées les quantités d'alcool sous forme de mélanges alcool-essences et ETBE - cf (2) page 72

Source : Commission Européenne

Bilan alcool éthylique français

Note méthodologique

Le bilan d'alcool français se définit plutôt comme un **bilan de commercialisation**, à l'inverse du bilan de l'UE qui se rapproche d'avantage d'un bilan d'approvisionnement visant à suivre la consommation et le détail des échanges d'alcool sur le marché de l'UE.

Le bilan français de l'alcool éthylique retrace en effet la commercialisation des quantités d'alcool produites en France et/ou importées des pays-tiers. En conséquence, les données de commercialisation ne concernent donc pas les quantités d'alcool en provenance du reste de l'UE. Ce bilan s'appuie sur les obligations de déclarations figurant dans le règlement 2336/2003, auxquelles les fabricants d'alcool et négociants sont astreints.

L'unité de mesure utilisée dans le bilan français est l'hectolitre d'alcool pur (hap).

I. Ressources

Stock au 1^{er} janvier : égal au stock déclaré au 31 décembre de l'année précédente, le chiffre de stock est issu de la déclaration annuelle des fabricants d'éthanol, dans le cadre des obligations liées au règlement (CE) n° 2336/2003 (articles 3 et 4 paragraphe e). Ce chiffre ne tient pas compte des quantités d'alcool stockées par les autres acteurs du marché (commerçants).

Production : ce chiffre est issu de la déclaration trimestrielle des fabricants d'alcool agricole et non agricole, production ventilée par produit d'origine (céréales, betteraves etc..).

Importations : ce poste est calculé et correspond au solde comptable des autres postes déclarés dans le bilan ; c'est donc un poste d'ajustement. Il se rapproche du chiffre d'importations des pays tiers (mais on ne peut exclure que ce poste inclue également une petite partie des importations en provenance de l'UE).

II. Utilisations

Consommation intérieure : ces chiffres sont obtenus à partir des déclarations trimestrielles d'écoulement sur le territoire national établies par les fabricants et les importateurs. Ces écoulements sont ventilés par produits de destination (alimentation et boissons, utilisations industrielles, carburation et autres)

Exportations : de la même manière que la consommation intérieure, les exportations sur l'UE et les pays tiers font l'objet d'une déclaration dans le cadre de l'enquête trimestrielle mise en place pour la collecte des statistiques à destination de la Commission Européenne. Les quantités déclarées par les fabricants ou revendeurs sont exprimées en hap, contrairement aux chiffres des douanes, exprimées en volume tel quel.

III. Stock au 31/12 : il s'agit du stock déclaré.

Bilans France - Alcool éthylique (1)

2013, 2014 et 2015

(en hectolitres d'alcool pur)

	2013		2014		2015	
	Origine agricole	Total	Origine agricole	Total	Origine agricole	Total
I - Ressources						
1 - Stocks au 1 ^{er} janvier	1 326 471	1 326 471	1 265 615	1 265 615	967 228	967 228
2 - Production	18 188 912	18 188 912	18 601 698	18 601 698	18 996 669	18 996 669
- Céréales	8 500 120	8 500 120	8 783 199	8 783 199	8 523 929	8 523 929
- Betteraves - Mélasse	9 278 021	9 278 021	9 370 217	9 370 217	9 990 577	9 990 577
- Viti-vinicole	380 306	380 306	416 907	416 907	457 626	457 626
- Autre	30 465	30 465	31 375	31 375	24 537	24 537
3 - Importations (2)	809 268	809 268	714 876	714 876	866 069	866 069
Total des ressources	20 324 651	20 324 651	20 582 189	20 582 189	20 829 966	20 829 966
II - Utilisations						
1 - Consommation intérieure (1)	10 848 414	10 848 414	10 439 846	10 439 846	9 973 121	9 973 121
- Alimentation et boissons	1 139 174	1 139 174	1 173 383	1 173 383	1 245 187	1 245 187
- Utilisation industrielle	1 438 560	1 438 560	1 231 223	1 231 223	1 379 824	1 379 824
- Carburant	7 973 457	7 973 457	7 753 451	7 753 451	7 056 113	7 056 113
- Autre	297 223	297 223	281 789	281 789	291 997	291 997
2 - Exportations	8 210 622	8 210 622	9 175 115	9 175 115	9 855 476	9 855 476
- dont éthanol carburant	4 163 964	4 163 964	4 816 976	4 816 976	5 255 167	5 255 167
Total des utilisations	19 059 036	19 059 036	19 614 961	19 614 961	19 828 597	19 828 597
Total stocks au 31/12	1 265 615	1 265 615	967 228	967 228	1 001 369	1 001 369

(1) Ces bilans, livrés à titre indicatif, sont obtenus à partir des déclarations d'écoulements par les fabricants, y compris pour les exportations. Ils ne tiennent pas compte des quantités stockées, voire exportées, par d'autres acteurs du marché. L'écart avec les quantités déclarées aux douanes s'explique également par d'autres facteurs : les quantités portées ici sont en hl d'alcool pur et les quantités déclarées exportées peuvent être enregistrées par les douanes avec un décalage dans le temps.

(2) Le poste des importations est celui qui permet l'ajustement du bilan afin de tenir compte des stocks déclarés détenus par les fabricants. L'écart avec les données des douanes s'explique également par le fait qu'il s'agit dans ce bilan de quantités d'alcool pur. Les quantités importées contenant au total très certainement moins de 50 % d'alcool. Par ailleurs ces bilans ne tiennent pas compte de certaines quantités d'éthanol produites en France et livrées vers l'UE- Belgique notamment - pour être ensuite réexpédiées en France sous forme d'ETBE.

Source : FranceAgriMer

Production d'alcool éthylique - 2016

(hectolitres d'alcool pur)

<p>1er trimestre 2016</p> <p>Production :</p> <p>dont</p> <ul style="list-style-type: none"> - Céréales - Mélasse / betteraves - Vitivinicole - Autres 	<p>4 493 803</p>	<p>2 220 889</p> <p>2 137 262</p> <p>129 424</p> <p>6 228</p>
<p>2ème trimestre 2015</p> <p>Production :</p> <p>dont</p> <ul style="list-style-type: none"> - Céréales - Mélasse / betteraves - Vitivinicole - Autres 	<p>3 684 114</p>	<p>1 965 813</p> <p>1 636 634</p> <p>74 270</p> <p>7 397</p>
<p>3ème trimestre 2015</p> <p>Production :</p> <p>dont</p> <ul style="list-style-type: none"> - Céréales - Mélasse / betteraves - Vitivinicole - Autres 	<p>3 635 439</p>	<p>2 018 816</p> <p>1 567 475</p> <p>42 723</p> <p>6 425</p>
<p>Total 2016</p> <p><i>(de janvier à septembre 2016)</i></p> <p>Production :</p> <p>dont</p> <ul style="list-style-type: none"> - Céréales - Mélasse betteraves - Vitivinicole - Autres 	<p>11 813 356</p>	<p>6 205 518</p> <p>5 341 371</p> <p>246 417</p> <p>20 050</p>

Source : FranceAgriMer

Écoulement d'alcool éthylique - 2016

France

(hectolitres d'alcool pur)

<p>1er trimestre 2016 Écoulements (*) :</p> <p>dont</p> <ul style="list-style-type: none"> - <i>aliments</i> - <i>boissons alcoolisées</i> - <i>utilisations industrielles</i> - <i>carburation</i> - <i>autres</i> 	<p>2 454 110</p>	<p>61 134</p> <p>248 095</p> <p>407 592</p> <p>1 663 821</p> <p>73 468</p>
<p>2ème trimestre 2016 Écoulements (*) :</p> <p>dont</p> <ul style="list-style-type: none"> - <i>aliments</i> - <i>boissons alcoolisées</i> - <i>utilisations industrielles</i> - <i>carburation</i> - <i>autres</i> 	<p>2 559 615</p>	<p>56 704</p> <p>259 214</p> <p>369 582</p> <p>1 803 625</p> <p>70 490</p>
<p>3ème trimestre 2016 Écoulements (*) :</p> <p>dont</p> <ul style="list-style-type: none"> - <i>aliments</i> - <i>boissons alcoolisées</i> - <i>utilisations industrielles</i> - <i>carburation</i> - <i>autres</i> 	<p>2 547 714</p>	<p>64 092</p> <p>245 688</p> <p>348 741</p> <p>1 828 600</p> <p>60 593</p>
<p>Total 2016 <i>(de janvier à septembre 2016)</i> Écoulements (*) :</p> <p>dont</p> <ul style="list-style-type: none"> - <i>aliments</i> - <i>boissons alcoolisées</i> - <i>utilisations industrielles</i> - <i>carburation</i> - <i>autres</i> 	<p>7 561 439</p>	<p>181 930</p> <p>752 997</p> <p>1 125 915</p> <p>5 296 046</p> <p>204 551</p>

* Ce total ne comprend pas les livraisons vers l'UE, notamment les quantités destinées à être transformées en ETBE et réexpédiées en France.

Source : FranceAgriMer

Importations et exportations d'alcool éthylique

(en hectolitres, tel quel *)

	Exportations			Importations			Solde		
	UE	PT	Total	UE	PT	Total	UE	PT	Total
2008									
Total	6 691 226	266 734	6 957 960	961 551	981 942	1 943 493	5 729 675	-715 208	5 014 467
2009									
Total	9 819 099	226 968	10 046 067	1 150 863	1 018 805	2 169 668	8 668 236	-791 837	7 876 399
2010									
Total	9 751 915	338 588	10 090 503	1 460 805	607 237	2 068 042	8 291 110	-268 649	8 022 461
2011									
Total	8 847 576	355 072	9 202 648	1 216 112	966 392	2 182 504	7 631 464	-611 319	7 020 145
2012									
Total	8 681 718	350 593	9 032 311	893 595	647 735	1 541 330	7 788 123	-297 142	7 490 981
2013									
Total	7 703 442	409 994	8 113 436	835 323	1 113 077	1 948 400	6 868 119	-703 082	6 165 036
2014									
Total	9 422 910	519 543	9 942 454	849 275	959 017	1 808 292	8 573 635	-439 474	8 134 162
2015									
Janvier	918 517	49 874	968 391	38 474	37 407	75 881	880 043	12 467	892 510
Février	693 572	36 144	729 716	52 594	55 537	108 131	640 978	-19 394	621 584
Mars	760 145	47 037	807 183	77 948	108 035	185 984	682 197	-60 998	621 199
Avril	885 837	58 986	944 823	178 416	126 581	304 997	707 420	-67 594	639 826
Mai	653 174	36 241	689 415	63 519	94 965	158 484	589 655	-58 724	530 931
Juin	702 524	30 790	733 314	274 189	7 335	281 523	428 335	23 456	451 791
Juillet	794 224	50 024	844 248	112 275	46 051	158 327	681 949	3 972	685 921
Août	595 988	32 375	628 364	39 749	91 972	131 721	556 239	-59 597	496 643
Septembre	859 018	43 575	902 593	52 928	1 869	54 796	806 090	41 706	847 796
Octobre	951 100	41 550	992 649	39 744	78 569	118 312	911 356	-37 019	874 337
Novembre	1 085 300	25 742	1 111 042	47 187	203 089	250 277	1 038 113	-177 348	860 765
Decembre	893 248	54 954	948 202	82 767	45 498	128 266	810 481	9 456	819 936
Total	9 792 647	507 292	10 299 939	1 059 790	896 909	1 956 699	8 732 858	-389 617	8 343 241
2016									
Janvier	728 937	50 846	779 783	42 065	55 675	97 740	686 871	-4 829	682 043
Février	870 906	49 591	920 497	30 919	266 421	297 340	839 987	-216 830	623 157
Mars	719 578	35 427	755 006	53 976	56 911	110 886	665 603	-21 483	644 119
Avril	515 100	45 000	560 100	74 146	206 755	280 901	440 954	-161 755	279 199
Mai	593 865	25 031	618 896	46 025	31 081	77 106	547 840	-6 050	541 790
Juin	768 830	24 849	793 679	107 016	50 462	157 478	661 814	-25 612	636 201
Juillet	569 766	32 292	602 058	38 701	62 627	101 328	531 065	-30 335	500 730
Août	623 525	35 205	658 730	121 981	19 611	141 593	501 544	15 594	517 138
Total	5 390 507	298 242	5 688 749	514 830	749 542	1 264 372	4 875 677	-451 300	4 424 377

* Les quantités sont en hectolitres, tel quel, c'est-à-dire qu'elles ne représentent pas des quantités d'alcool pur mais qu'elles contiennent suivant les produits de moins de 80 % à 99 % d'alcool.

Sources : Douanes et FranceAgriMer

Directeur de la Publication Éric ALLAIN
Atelier Commun d'impression – FranceAgriMer
Commission Paritaire des publications
Agence de Presse : n° 1364 AD du 19.02.79

