



RÉPUBLIQUE  
FRANÇAISE

*Liberté  
Égalité  
Fraternité*



FranceAgriMer

ÉTABLISSEMENT NATIONAL  
DES PRODUITS DE L'AGRICULTURE ET DE LA MER

LA  
CONJONCTURE



## Marché du sucre

Statistiques de sept. 2024



Bulletin N° 611

janvier 2025

Bulletin n° 611

Janvier 2025

Statistiques de septembre 2024

**Siège social**

12 rue Henri Rol-Tanguy  
TSA 20002 - 93555 MONTREUIL Cedex  
Tél : 01 73 30 30 00  
[www.franceagrimer.fr](http://www.franceagrimer.fr)

## **Siège social**

12 rue Henri Rol-Tanguy  
TSA 20002 - 93555 MONTREUIL Cedex  
Tél : 01 73 30 30 00  
[www.franceagrimer.fr](http://www.franceagrimer.fr)

---

 SOMMAIRE
 

---

I – La situation mondiale	
Faits et chiffres – déc. 2024 / janv. 2025.....	6
Spot et terme proche à Londres et à New York en moyenne mensuelle (10/2012 à 10/2024)	9
Evolution des cours et prime de blanc depuis juillet 2020.....	10
Cours mondiaux sur les marchés de Londres et New York :	
.Termes : Moyennes mensuelles et évolution quotidienne - Sept. / Oct. 24.....	12
Marché à terme de New York :	
. Evolution du nombre de lots échangés et part des opérateurs non commerciaux.....	13
Evolution de la production et de la consommation mondiale de sucre.....	14
II- La situation communautaire	
Actualité communautaire – déc. 2024 .....	16
Points relatés en comités de gestion – déc. 2024 .....	17
Bilans communautaires sucre 2013/14 à 2016/17 .....	20-1
Bilans communautaires (post quotas sucre) de 2017/18 à 2024/25 (prévisionnel) .....	20-2
<b>Surfaces betteravières de l'UE de 1996/97 à 2024/25.....</b>	21
Quotas 2007/08 à 2016/17 .....	22
Production de sucre dans l'UE de 2017/18 à 2024/25.....	23
Prix moyens du sucre blanc communautaire jusqu'à septembre 2017.....	24-1
Prix moyens du sucre blanc communautaire, par régions, jusqu'à oct. 2024.....	24-2
III – La situation française	
Bilans français, 2014/15, 2015/16 et 2016/17 .....	29-1
Bilan français (post quotas sucre) de 2017/18 à 2024/25 (prévisionnel) .....	29-2
Diagramme prévisionnel de gestion de la campagne 2023/24 .....	30
Bilans mensuels, estimation des ventes pour la consommation intérieure - Campagne 2023/24 - situation au 30 sept. 2024.....	31
Consommation intérieure : Evolution des ventes jusqu'à sept 2024 .....	32
Consommation intérieure : Ventes, en cumul mobile, jusqu'à sept 2024 .....	33
Etat des stocks de sucre détenus en France par les fabricants – Campagne 2021/22 et 2023/24	34
IV – La situation des DOM	
Production 2017/18, 2018/19, 2019/20, 2020/21, 2021/22, 2022/23 et 2023/24.....	36

## V – Les échanges de sucre en l'état

Echanges intra-communautaires de la France :

. Importations en provenance des pays de l'UE jusqu'à sept. 2024.....	38
. Exportations vers les pays de l'UE jusqu'à sept. 2024 .....	40

Echanges de la France avec les pays tiers

. Importations par pays d'origine jusqu'à sept. 2024 .....	42
. Importations par pays d'origine campagne 2022/23.....	44
. Exportations par pays de destination jusqu'à sept. 2024.....	46
. Exportations par pays de destination campagne 2022/23.....	48

## VI – Les échanges français de sucre dans les produits sucrés

- Sucre incorporé (évaluation) :

. Importations en provenance de l'UE et des pays tiers – sept. 2024 .....	51
. Importations en provenance de l'UE et des pays tiers – campagne 2022/23 .....	52
. Exportations vers l'UE et les pays tiers – sept. 2024.....	53
. Exportations vers l'UE et les pays tiers – campagne 2022/23 .....	54
. Solde des échanges – sept. 2024 .....	55
. Solde des échanges – campagne 2022/23.....	56

## VII – Les échanges français de mélasses

- Exportations vers les pays de l'UE jusqu'à sept. 2024 .....	58
- Exportations vers les pays de l'UE campagne 2022/23 .....	59
- Importations en provenance des pays de l'UE jusqu'à sept. 2024 .....	60
- Importations en provenance des pays de l'UE campagne 2022/23 .....	61

## VIII – Production et écoulement d'alcool éthylique

- Evolution comparée des cours du sucre, de l'éthanol (Brésil) et du pétrole (mondial).....	63
- Bilans alcool éthylique UE – de 2012 à 2022 .....	64
- Production et écoulements d'alcool éthylique en France - de janvier 2023 à décembre 2023 .....	65
- Importations / exportations d'alcool éthylique en France – campagne 2023/24 .....	66
- Importations / exportations d'alcool éthylique en France – campagne 2022/23 .....	67

## I – La situation mondiale

# Faits et chiffres <sup>1</sup>

## Décembre 2024 / Janvier 2025

### Monde

#### Production 2023/24 et 2024/25

Dans sa première révision du bilan du bilan mondial de sucre pour 2024/25 du mois de novembre, l'Organisation Mondiale de Sucre (ISO), prévoit un déficit mondial de 2,5 Mt pour la campagne en cours. Entre-temps, la fin de la campagne 2023/24 s'est traduite par un excédent de 1,3 Mt, contre un déficit de 0,2 Mt et de 3,0 Mt dans les estimations précédentes. Cette transition vers un excédent s'explique essentiellement par une révision à la baisse des estimations de la consommation. La production mondiale a été revue légèrement à la hausse pour 2023/24, à un nouveau niveau record de 181,4 Mt. Les changements ont été relativement faibles sachant que la campagne s'est terminée le 30 septembre. Le changement le plus important est à mettre au compte des retards de la récolte australienne en cours, pour un volume de 0,2 Mt seulement.

Les perspectives de la production mondiale pour 2024/25 n'ont pas été modifiées à ce stade, car les informations de cette campagne ne permettent pas encore de vérifier la précision des estimations. Le changement le plus important en novembre est une hausse de 0,4 Mt de la production chinoise. La consommation mondiale devrait s'élever à 181,6 Mt en 2024/25, soit 1,3 Mt de moins que l'estimation précédente. (ISO)

### Brésil

#### Production 2024/25

Au cours de la deuxième quinzaine du mois de décembre, la région du Centre-Sud du Brésil a traité 1,73 Mt de cannes à sucre, contre 4,92 Mt lors de la récolte 2023/2024, ce qui représente une baisse de 64,9 %. Depuis le début de la campagne, le broyage a atteint 613,6 Mt de tonnes, contre 644,2 Mt enregistrées à la même période l'année précédente, soit une baisse de 4,8 %.

Dans la deuxième quinzaine du mois de décembre, 59 unités de production étaient en activité, dont 43 unités de transformation de canne à sucre, 10 entreprises fabriquant de l'éthanol à partir de maïs et six usines flexibles. Dans la même période, lors de la récolte 2023/24, 103 unités de production étaient en activité. A la fin de la quinzaine, 38 unités ont arrêté leur production, sur un total de 244.

Concernant la qualité de la matière première, le niveau de Sucres Total Récupérables (ATR) enregistré dans la deuxième quinzaine de décembre a atteint 121,6 kg d'ATR par tonne de canne à sucre, contre 136,5 kg par tonne lors de

la récolte 2023/2024, soit une baisse de - 10,9 %.

La production de sucre au cours de la deuxième quinzaine de décembre s'est élevée à seulement 0,6 Mt, enregistrant une baisse de - 73,1 % par rapport à la quantité enregistrée au cours de la même période lors de la récolte 2023/2024 (0,24 Mt). Depuis le début de la campagne, la production de sucre a atteint 39,8 Mt, contre 42,1 Mt sur la même période l'année précédente (-5,4 %).

Au cours de la deuxième quinzaine du mois de décembre, la production d'éthanol du Centre-Sud a atteint 485,7 millions de litres, dont 301,8 millions de litres d'éthanol hydraté (- 15,3 %) et 183,8 millions de litres d'éthanol anhydre (+ 6,7 %). La production de biocarburants, depuis le début de la campagne, a totalisé 32,4 milliards de litres (+ 3,07 %), dont 20,6 milliards d'éthanol hydraté (+ 9,8 %) et 11,8 milliards d'éthanol anhydre (- 6,93 %).

Sur l'éthanol total obtenu au cours de la deuxième moitié du mois de décembre, 82,79 % ont été produits à partir de maïs, enregistrant une production de 402,1 millions de litres cette année, contre 279,4 millions de litres au cours de la même période en 2023/2024, soit une augmentation de 43,9 %. En cumul, depuis le début des récoltes, la production d'éthanol de maïs a atteint 6,0 milliards de litres, soit une augmentation de 30,9 % par rapport à la même période de l'année dernière.

En cumul, depuis le début des récoltes jusqu'au 1er janvier, les ventes d'éthanol dans le Centre-Sud ont totalisé 26,8 milliards de litres, enregistrant une croissance de + 11,8 %. Le volume cumulé d'éthanol hydraté a totalisé 17,3 milliards de litres (+ 20,3 %), tandis que celui d'éthanol anhydre a atteint 9,5 milliards de litres (- 0,9 %).

Le directeur sectoriel de l'UNICA, Luciano Rodrigues, explique que, malgré le moindre broyage de canne à sucre, les ventes d'éthanol ont été soutenues par une offre plus importante de biocarburants à base de maïs, un niveau inférieur des exportations, une moindre part de cannes à sucre destinées à fabrication de sucre et des stocks de report plus élevés au début de la campagne 2024/2025. Le volume disponible dans les stocks des usines et la production d'éthanol de maïs au premier trimestre 2025 offrent un confort suffisant pour approvisionner le marché intérieur pendant la contre-saison, a conclu le dirigeant.

### Inde

Selon les données de la Fédération nationale des coopératives sucrières (NFCFSF), en Inde, un total de 109,6 Mt de canne à sucre ont été broyées au 31 décembre, soit une baisse de 11 % par rapport aux 123,0 Mt de la même pé-



riode l'année dernière. Le volume de cannes à sucre broyées au cours des trois premiers mois de la campagne 2024/25 est toujours inférieur à celui de l'année dernière en raison du retard dans le démarrage de la campagne, en particulier dans les États du Maharashtra et du Karnataka, et d'une plus grande réorientation du sucre vers la production d'éthanol cette année.

La production de sucre a chuté de 16 %, en glissement annuel, passant de 11,3 Mt à 9,5 Mt. Le taux d'extraction de sucre a été inférieur à celui de la campagne dernière, s'établissant en moyenne à 8,7 %, contre 9,2 % un an plus tôt. A la fin du mois de décembre, environ 493 usines étaient en activité, contre 518 il y a un an.

D'après les données de l'Indian Sugar & Bio-energy Manufacturers Association (ISMA), au Maharashtra, la production de sucre a atteint 3 Mt, soit une baisse de 21 % par rapport aux 3,8 Mt enregistrées l'année dernière. De même, dans le troisième État producteur de sucre, le Karnataka, la production de sucre a chuté de 18 %, en glissement annuel pour atteindre 2 Mt. L'Uttar Pradesh a produit 3,3 Mt de sucre à la fin décembre, contre 3,4 Mt il y a un an.

Le NFCSF prévoit que la production nette de sucre de l'Inde pour 2024/25 sera de 28 Mt, soit une baisse par rapport aux 31,9 Mt de la campagne précédente. (S&P Global 2 janv.)

## Chine

### Production 2024/25

Selon l'association sucrière chinoise, la production de sucre 2024/25 de la Chine a atteint 4,4 Mt au 31 décembre, soit 1,2 Mt de plus qu'à la même période l'année dernière. Le démarrage précoce des opérations de broyage et l'amélioration des rendements sont à l'origine de cette augmentation.

La production de sucre des deux principales provinces productrices de canne à sucre, le Guangxi et le Yunnan, a atteint 3,1 Mt, soit 1 Mt de plus que l'année précédente. La production de sucre de betterave du Xinjiang, de la Mongolie intérieure et d'autres provinces s'est élevée à 1,2 Mt. Les ventes totales de sucre enregistrées dans le pays ont atteint 2,5 Mt, soit 0,8 Mt de plus que l'année précédente.

S&P Global Commodity Insights continue de maintenir l'estimation de la production chinoise pour 2024/25 à 10,6 Mt, soit 6 % de plus que l'année précédente. (S&P Global 8 janv.)

## Russie

Selon l'Union des producteurs de sucre russes (Soyuzrossakhar), au 9 janvier, la Russie a produit 5,7 Mt de sucre et la production totale devrait atteindre 6,3 Mt en fin de campagne betteravière 2024/25. (S&P Global 10 janv.)

## Ukraine

### Exportations 2024/25

Les exportations de sucre au cours des quatre premiers mois de la campagne 2024/25 atteignent 0,3 Mt, contre 0,2 Mt

exportées au cours de la même période de l'année précédente. L'Ukraine a réussi à remplacer ses exportations vers les pays de l'UE par des expéditions vers des pays tiers au début de la nouvelle campagne alors que, la limite des exportations vers l'UE a été atteinte au mois de mai 2024, pour un volume annuel de 262 600 tonnes.

Les données douanières ont montré que l'Ukraine a exporté 0,75 Mt de sucre au cours de l'année civile 2024, soit une augmentation de 45 % par rapport à l'année précédente.

L'Association nationale des producteurs de sucre d'Ukraine (Ukrtsukor) avait publié un chiffre similaire la semaine dernière, affirmant que les exportations de sucre du pays avaient atteint un maximum historique en 2024. Les exportations vers l'Union européenne ont représenté 40 % du total, les 60 % restants étant expédiés vers les pays tiers, les pays du Moyen-Orient et Afrique du Nord jouant un rôle clé, a-t-elle précisé. Les données douanières montrent que des quantités importantes ont été expédiées vers la Turquie, le Cameroun, la Côte d'Ivoire, le Togo, Israël mais aussi l'Indonésie ainsi que la Macédoine du Nord et la Bosnie, depuis le mois de juin. (S&P Global 10 janv.)

## France

### Fermeture de l'usine Ouvré et Fils

Le producteur de sucre situé à Souppes-sur-Loing, Ouvré et fils, a décidé de fermer son unique sucrerie française après la campagne 2024/25. L'usine est située, au sud de Paris, et elle produit environ 60 000 tonnes de sucre par an, sur un total de la production française de plus 4 Mt.

L'usine a été contrainte, dans un premier temps, de cesser ses activités pendant la campagne betteravière 2024/25, en raison de graves problèmes techniques et elle a demandé à Cristal Union, de transformer les betteraves sucrières cultivées par ses membres, pour le compte d'Ouvé et Fils, dans l'espoir de redémarrer l'usine en 2025/26. Cependant, comme l'a indiqué dans un communiqué de presse Julien Ouvré, directeur général d'Ouvé et Fils, dans un marché saturé, où la concurrence, les grands groupes industriels, réduisent le nombre de leurs usines, le coût de réhabilitation de notre outil industriel dépasse nos capacités financières ce qui nous conduit à décider de la fermeture de la sucrerie, après la campagne 2024/25. Il indique également avoir conclu un accord en vertu duquel Cristal Union reprendra les betteraves de ses agriculteurs pour la campagne 2025/26.

Cette fermeture ramène le nombre d'usines en France à 19, contre 20 précédemment et 25 à la sortie des quotas, en 2017. Les fabricants Cristal Union et Saint Louis Sucre en avaient fermé deux chacun et Tereos en avait fermé une.

Cet arrêt coïncide avec une réduction attendue des surfaces ensemencées en betteraves pour la prochaine campagne 2025/26. Saint-Louis Sucre a annoncé le 24 décembre à ses adhérents qu'il réduirait de 15 % les surfaces ensemencées pour la campagne 2025/26 en raison de la baisse des prix du sucre européen et des importations ukrainiennes élevées. (S&P Global)

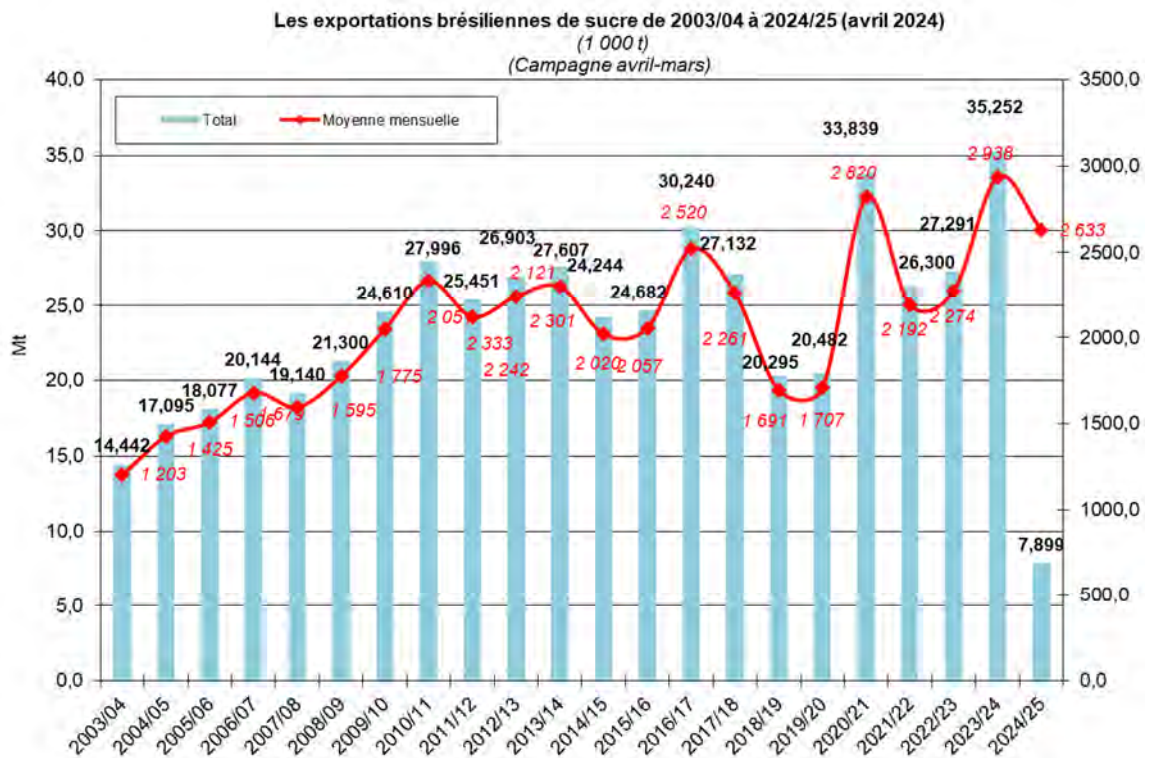
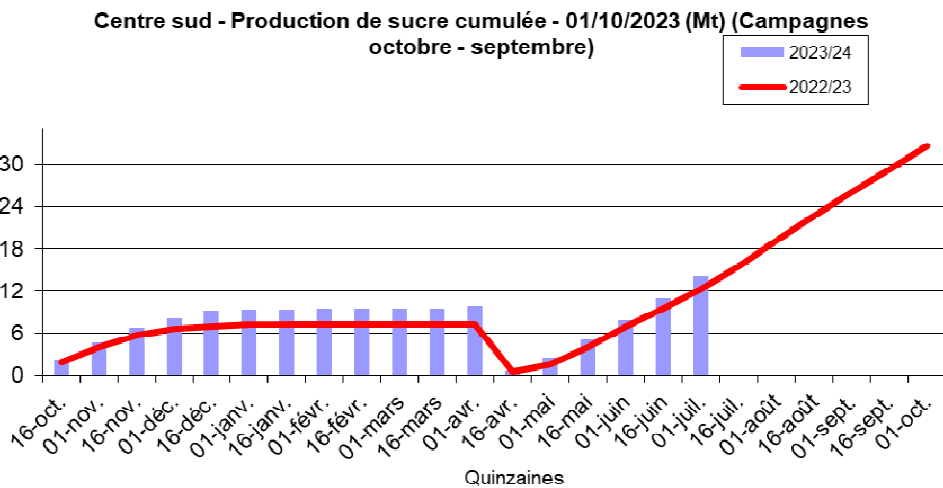
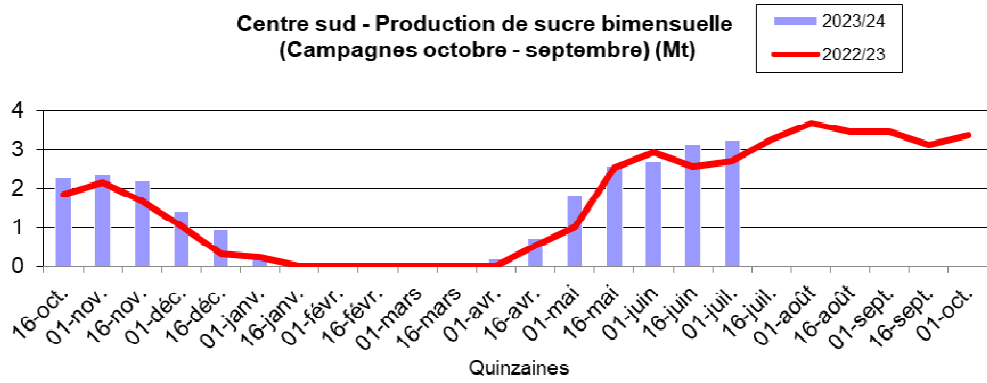

Spot et terme à Londres et à New York  
octobre 2012 à octobre 2024 (en \$/t)

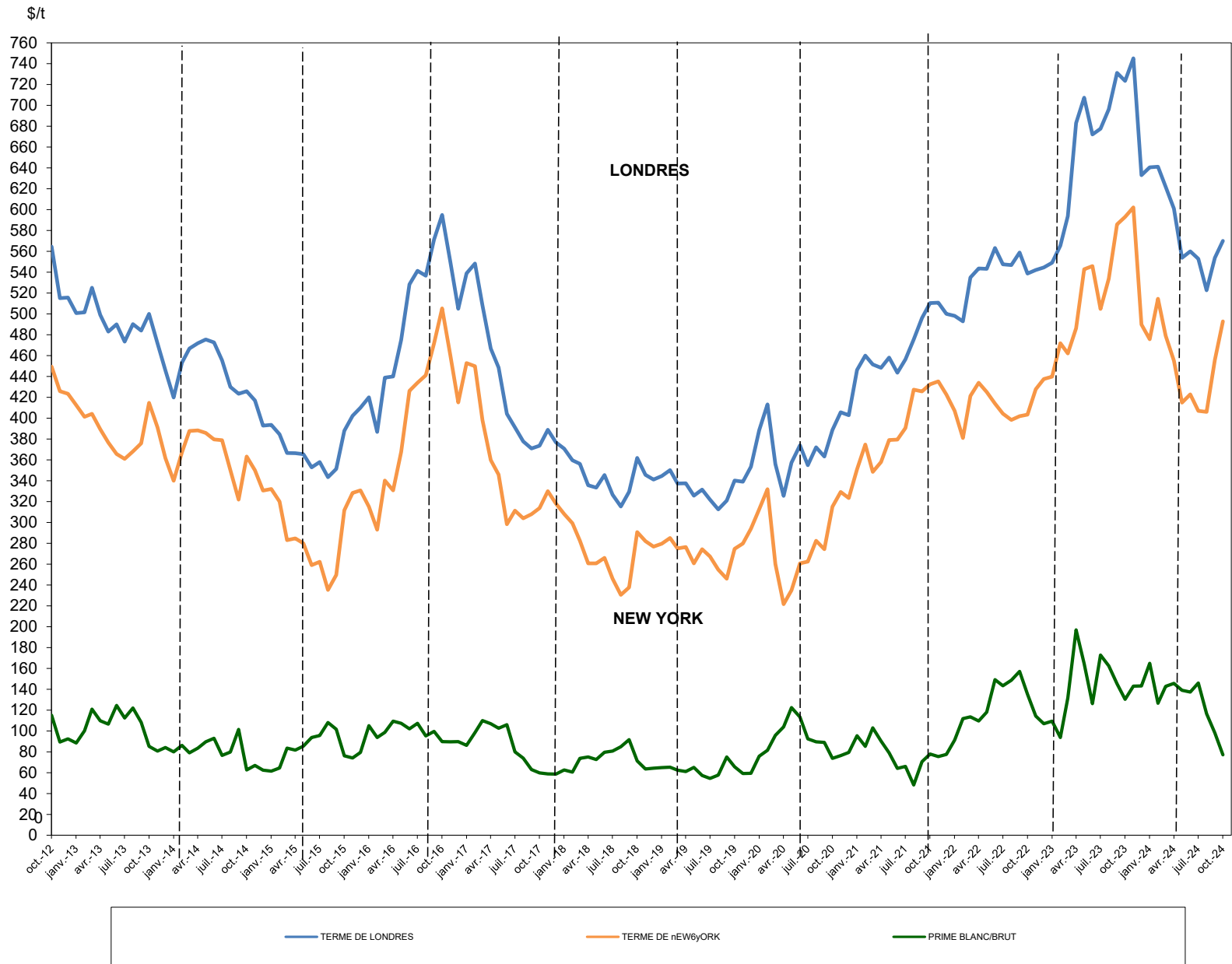

Sucre Brut : New - York n° 11, en \$/tonne depuis le 01/07/2020

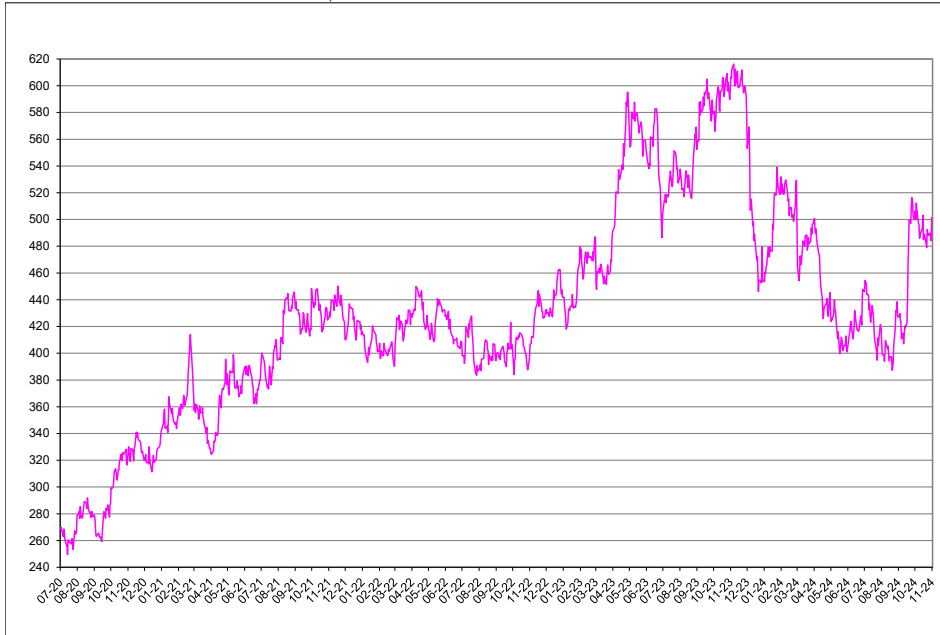

Sucre blanc : FOB N° 5 Londres en \$/tonne depuis le 01/07/2020

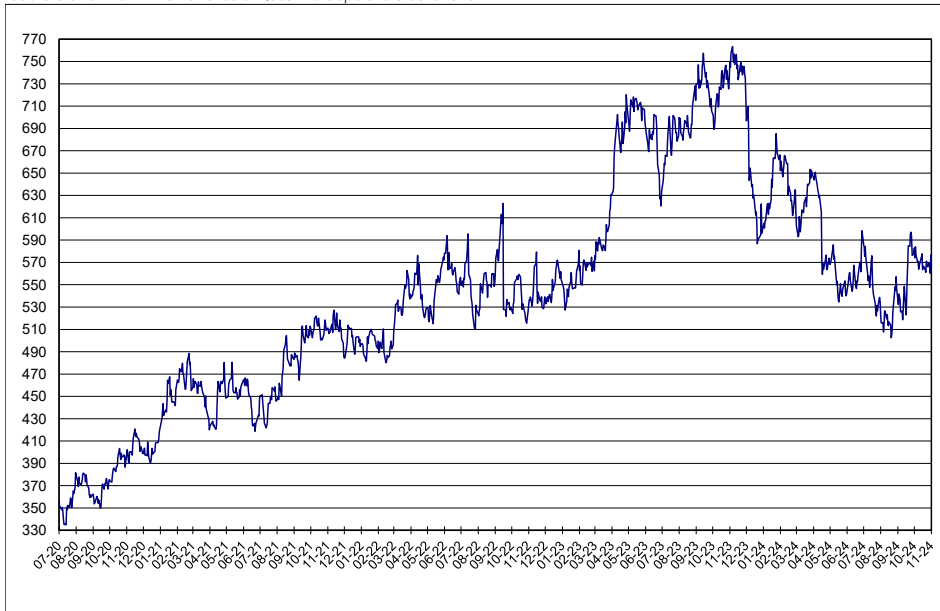

Prime du blanc en \$/tonne depuis le 01/07/2020

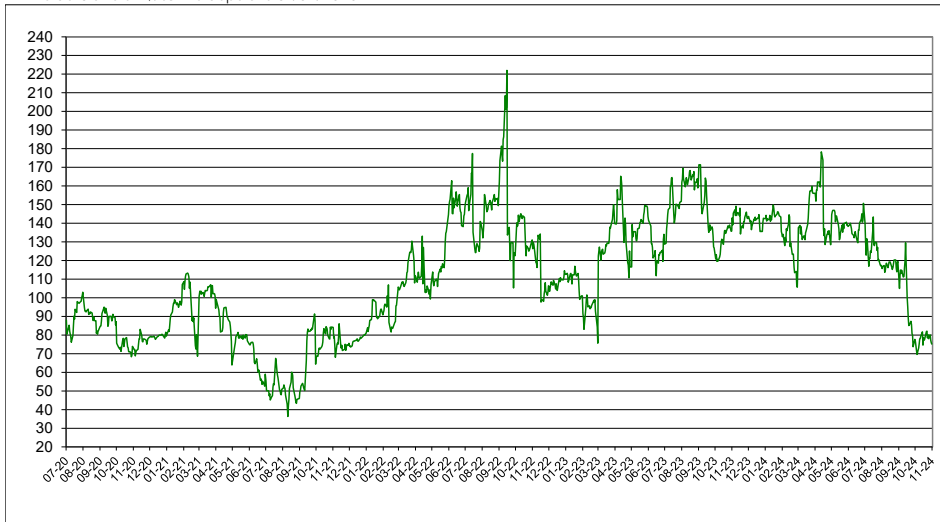

Évolution des termes  
Moyennes mensuelles de Londres et New York

		New York		Londres		1 € = .....\$
		en cts/lb	en €/t	en \$/t	en €/t	
janvier	2020	14,18	281,62	388,45	349,96	1,1100
février	"	15,05	304,34	413,26	378,96	1,0905
mars	"	11,81	235,23	356,05	321,82	1,1064
avril	"	10,05	204,01	325,50	299,66	1,0862
mai	"	10,65	215,48	357,34	327,81	1,0901
juin	"	11,83	231,69	374,03	332,33	1,1255
juillet	"	11,90	228,89	354,82	309,52	1,1463
août	"	12,81	238,84	371,99	314,49	1,1828
septembre	"	12,44	232,59	363,21	308,01	1,1792
octobre	"	14,29	267,49	388,73	330,13	1,1775
novembre	"	14,93	278,11	405,64	342,66	1,1838
décembre	"	14,67	265,71	402,80	330,99	1,2170
janvier	2021	12,35	240,09	348,79	307,38	1,1347
février	"	17,00	309,80	460,05	380,27	1,2098
mars	"	15,81	292,79	451,44	379,39	1,1899
avril	"	16,24	299,04	448,35	374,53	1,1971
mai	"	17,20	312,20	458,06	377,12	1,2146
juin	"	17,21	315,01	443,65	368,26	1,2047
juillet	"	17,71	330,26	456,45	386,10	1,1822
août	"	19,38	362,97	475,52	403,98	1,1771
septembre	"	19,30	361,50	496,03	421,44	1,1770
octobre	"	19,62	372,82	510,33	439,86	1,1602
novembre	"	19,75	381,53	510,80	447,60	1,1412
décembre	"	18,33	357,49	500,04	442,36	1,1304
janvier	2022	18,46	359,67	498,22	440,32	1,1315
février	"	17,28	335,88	492,80	434,49	1,1342
mars	"	19,11	382,34	534,86	485,40	1,1019
avril	"	19,69	401,52	543,55	502,77	1,0811
mai	"	19,28	401,78	543,21	513,48	1,0579
juin	"	18,78	391,84	563,23	533,06	1,0566
juillet	"	18,34	396,98	547,66	537,71	1,0185
août	"	18,06	393,39	546,82	540,28	1,0121
septembre	"	18,23	406,08	558,95	564,77	0,9897
octobre	"	18,30	410,00	538,78	547,54	0,9840
novembre	"	19,41	419,11	542,05	530,90	1,0210
décembre	"	19,85	413,31	544,58	514,34	1,0588
janvier	2023	18,14	371,11	549,15	509,60	1,0776
février	"	20,33	418,83	565,57	528,52	1,0701
mars	"	20,96	431,41	593,81	554,39	1,0711
avril	"	22,05	443,37	683,09	623,03	1,0964
mai	"	24,63	499,95	707,47	651,39	1,0861
juin	"	24,76	503,37	672,14	619,83	1,0844
juillet	"	22,90	456,67	677,66	612,99	1,1055
août	"	24,21	489,75	696,24	638,87	1,0898
septembre	"	25,31	522,60	731,17	684,81	1,0677
octobre	"	26,90	561,48	723,47	684,97	1,0562
novembre	"	26,07	531,43	745,15	689,00	1,0815
décembre	"	21,16	427,35	633,05	579,93	1,0916
janvier	2024	20,64	417,23	640,64	587,42	1,0906
février	"	23,34	476,88	641,16	594,22	1,0790
mars	"	20,70	419,79	621,83	572,01	1,0871
avril	"	20,65	424,55	600,89	560,37	1,0723
mai	"	18,00	367,13	553,88	512,42	1,0809
juin	"	17,98	368,35	560,05	520,44	1,0761
juillet	"	18,46	375,33	552,92	509,93	1,0843
août	"	18,42	368,36	522,58	474,04	1,1024
septembre	"	19,69	390,93	553,84	498,78	1,1104
octobre	"	22,36	452,37	570,01	523,09	1,0897

Évolution des cours mondiaux du sucre (1ers termes)  
et de l'euro

septembre 2024

octobre 2024

	NEW YORK		LONDRES		1 € = .....\$		NEW YORK		LONDRES		1 € = .....\$	
	Terme de juillet		Terme de d'août				Terme de juillet		Terme de d'août			
	en cts/lb	en €/t	en \$/t	en €/t			en cts/lb	en €/t	en \$/t	en €/t		
2 sept.-24			532,20	480,72	1,1071							
3 sept.-24	19,49	389,09	541,80	490,63	1,1043	1 oct.-24	22,97	457,57	582,80	526,61	1,1067	
4 sept.-24	19,24	382,75	539,10	486,46	1,1082	2 oct.-24	22,68	452,69	574,00	519,69	1,1045	
5 sept.-24	19,22	381,39	536,80	483,17	1,1110	3 oct.-24	23,24	464,46	584,00	529,42	1,1031	
6 sept.-24	18,64	370,78	525,70	474,33	1,1083	4 oct.-24	23,01	462,17	576,90	525,60	1,0976	
						7 oct.-24	22,55	453,01	570,20	519,59	1,0974	
9 sept.-24	18,83	376,22	526,30	476,98	1,1034	8 oct.-24	22,49	451,56	571,10	520,13	1,0980	
10 sept.-24	18,47	369,53	518,60	470,64	1,1019	9 oct.-24	22,04	444,18	563,90	515,50	1,0939	
11 sept.-24	18,73	375,01	529,10	480,52	1,1011	10 oct.-24	22,16	446,76	566,70	518,24	1,0935	
12 sept.-24	19,07	379,64	540,10	487,72	1,1074	11 oct.-24	22,24	448,30	569,70	520,89	1,0937	
13 sept.-24	19,01	378,38	548,60	495,31	1,1076							
						14 oct.-24	22,39	452,48	575,30	527,36	1,0909	
16 sept.-24	19,18	379,84	523,00	469,82	1,1132	15 oct.-24	22,82	461,97	577,70	530,49	1,0890	
17 sept.-24	19,98	396,36	535,70	482,05	1,1113	16 oct.-24	22,00	446,56	563,60	518,92	1,0861	
18 sept.-24	21,16	419,58	555,50	499,64	1,1118	17 oct.-24	22,16	451,05	565,70	522,30	1,0831	
19 sept.-24	21,93	433,17	568,60	509,45	1,1161	18 oct.-24	22,18	450,01	566,60	521,44	1,0866	
20 sept.-24	22,66	447,55	584,90	524,01	1,1162							
						21 oct.-24	21,83	444,99	563,10	520,67	1,0815	
23 sept.-24	22,55	447,39	584,50	526,01	1,1112	22 oct.-24	21,73	443,69	561,20	519,77	1,0797	
24 sept.-24	23,12	455,90	595,40	532,56	1,1180	23 oct.-24	22,34	456,83	571,10	529,73	1,0781	
25 sept.-24	23,42	463,81	597,10	536,38	1,1132	24 oct.-24	22,20	452,04	569,60	526,09	1,0827	
26 sept.-24	23,31	459,82	593,90	531,41	1,1176	25 oct.-24	22,14	452,23	566,20	524,60	1,0793	
27 sept.-24	22,79	450,08	576,20	516,17	1,1163							
						28 oct.-24	22,22	451,28	569,90	525,01	1,0855	
30 sept.-24	22,67	448,88	577,50	518,68	1,1134	29 oct.-24	22,08	449,97	564,20	521,54	1,0818	
						30 oct.-24	21,96	447,77	560,20	518,13	1,0812	
Moyenne	20,67	410,45	553,84	498,77	1,1104	31 oct.-24	22,74	460,65	576,50	529,73	1,0883	
Maximum	23,42	463,81	597,10	536,38	1,1180							
Minimum	18,47	369,53	518,60	469,82	1,1011	Moyenne	22,34	451,91	569,71	522,81	1,0897	
						Maximum	23,24	464,46	584,00	530,49	1,1067	
						Minimum	21,73	443,69	560,20	515,50	1,0781	

Marché à terme de New - York (sucre brut) :  
 Nombres de lots (positions ouvertes) de janvier 2009 à décembre 2024

Milliers de lots

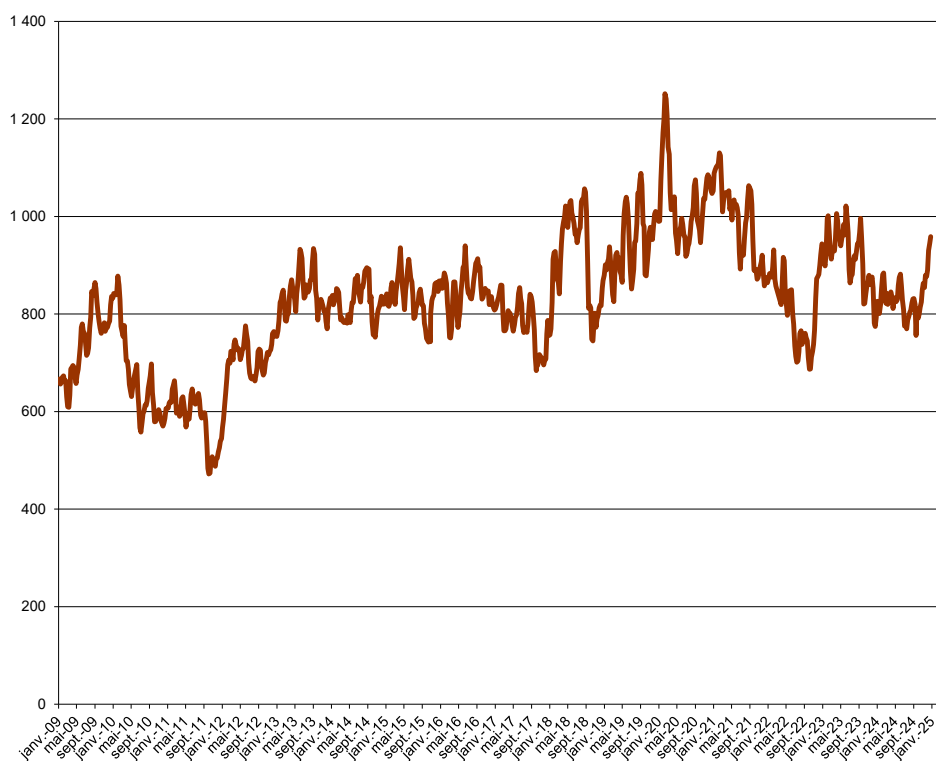

Marché à terme de New - York (sucre brut) :  
 Parts des opérateurs non commerciaux (positions nettes)

Milliers de lots

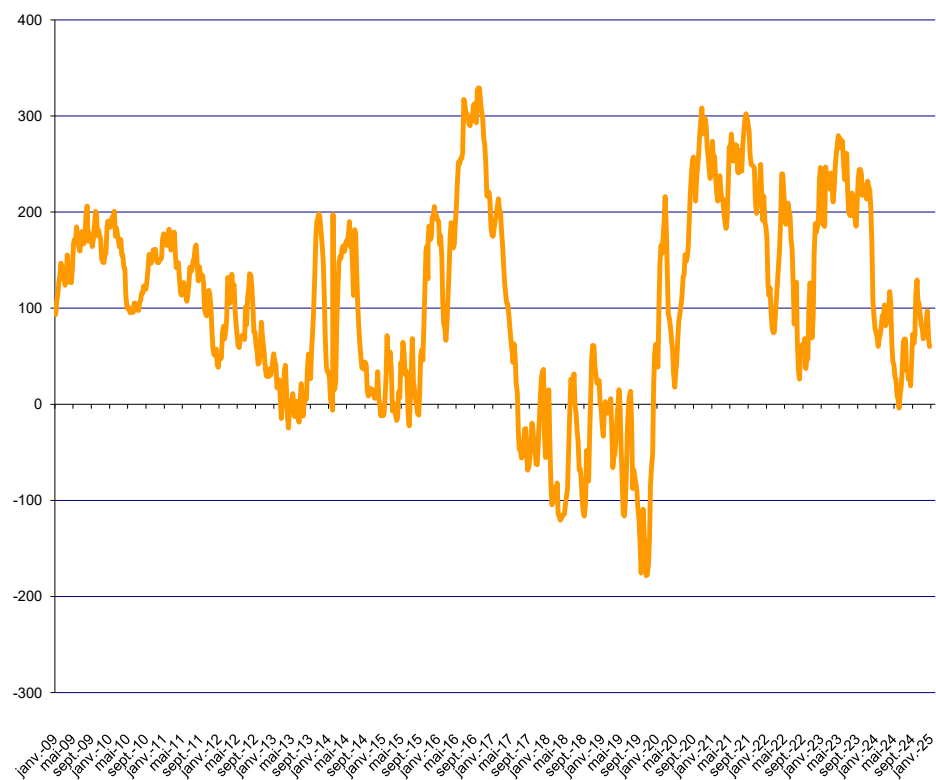

Source : CFTC.org

Évolution de l'excédent / déficit mondial (FO Licht) Estimation oct 23 / oct 24

en Mt, valeur brut

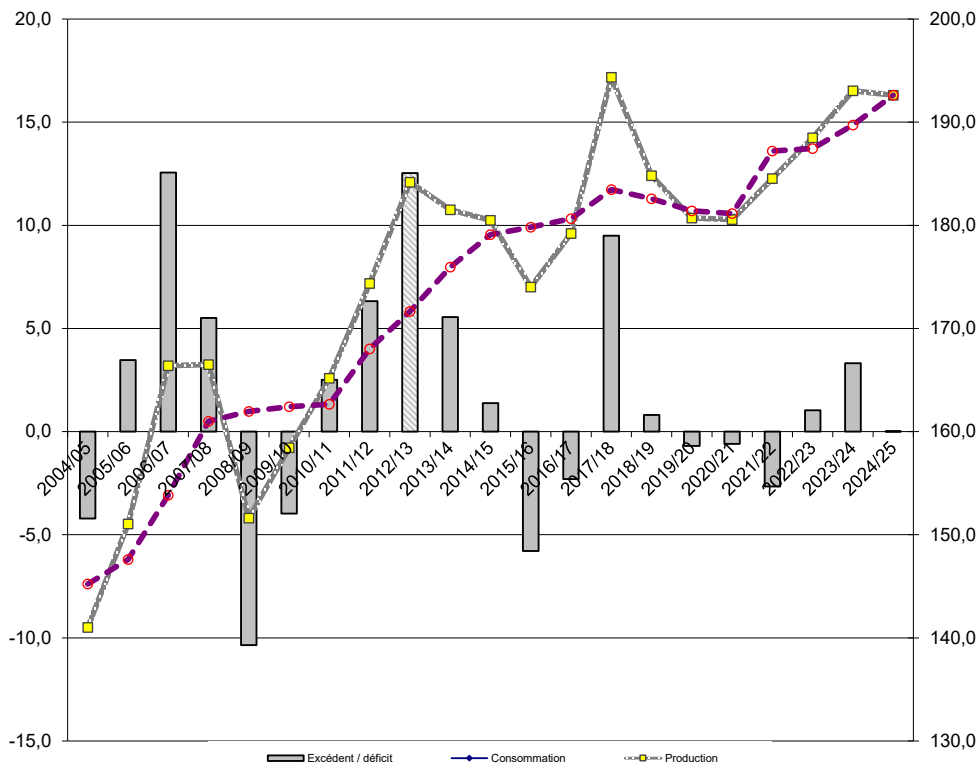

Évolution de l'excédent / déficit mondial (ISO) Estimation nov 2024

en Mt, valeur brut

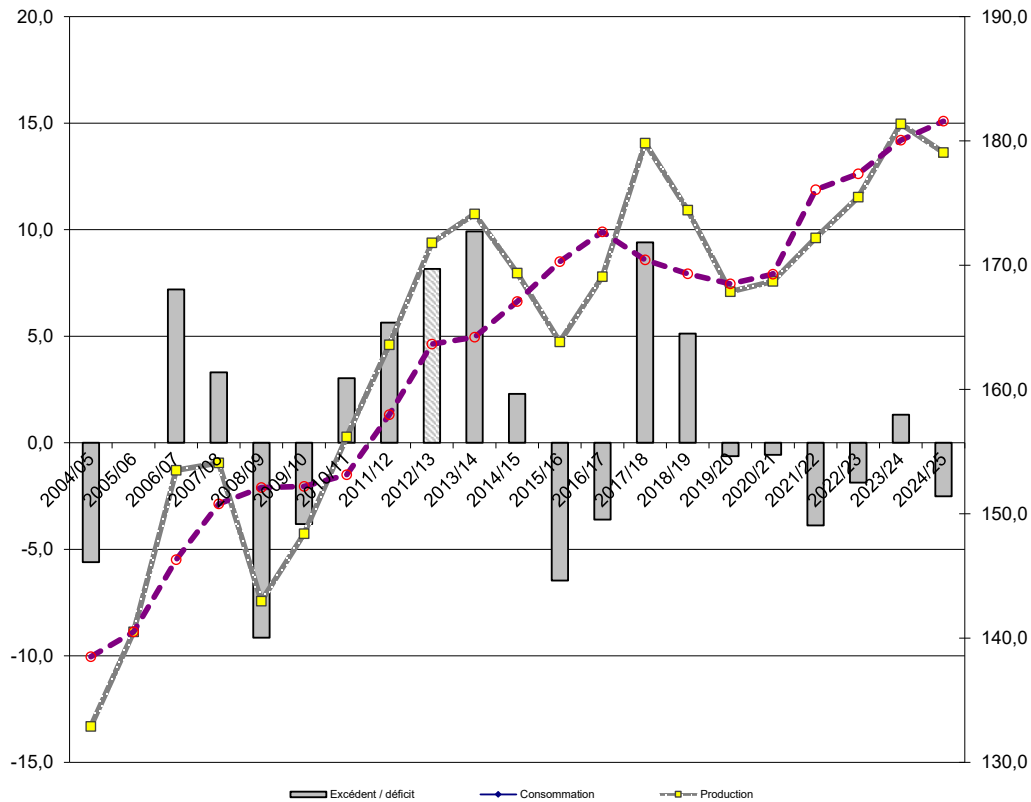

NB : L'ISO prend en compte, dans son estimation de la consommation, la différence entre les exportations et les importations mondiales. Cette estimation n'est donc pas tout à fait comparable avec celle de FO Licht. Ceci expliquant l'écart important entre les estimations de ces deux organismes.



## II – La situation communautaire

# Faits et chiffres

## Octobre / Novembre 2024

### Stocks de la campagne 2023/24 (publication CE)

Lors du Comité de Gestion « cultures arables » du 28 novembre, la Commission Européenne (CE) a présenté les stocks de sucre (UE27) au 1er octobre 2024. Le niveau des stocks est à **2,2 Mt** (+ 0,1 Mt), légèrement au-dessus du niveau de la campagne précédente (2,1 Mt).

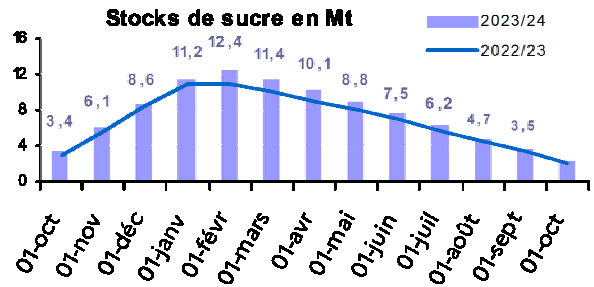

### Bilans UE-27, campagne 2024/25 (prévisionnelle) et 2023/24

Au mois d'octobre, la CE a révisé la première version de son bilan européen de sucre pour la campagne 2024/25. Elle a également révisé à la baisse la production de sucre pour la campagne 2023/24 à 15,6 Mt (- 0,2 Mt), suite à la déclaration de production provisoire de l'ensemble des états membres qui est intervenue au mois de mars 2024.

Par ailleurs, la version du bilan 2024/25 qui est présentée ici est complétée des derniers ajustements conjoncturels relevés par FranceAgriMer.

#### Bilan UE-27 2024/25

- Ressources**  
 Le stock au 1er octobre 2024 est déclaré à **2,2 Mt** (+ 6 %). La production de sucre est estimée à **16,8 Mt** (+ 7 %), par rapport à 2023/24 (15,6 Mt). Les importations de sucre sont attendues à **1,1 Mt** (- 33 %). Les importations de sucre dans les produits transformés devraient se situer à **0,8 Mt**, de niveau équivalent à la précédente campagne.
- Emplois**  
 Les livraisons de sucre sur le marché intérieur, dont le sucre pour la distillerie, sont estimées en progression à **14,2 Mt** (+ 4 %). Les exportations de sucre vers les pays tiers devraient progresser également à **1,9 Mt** (+ 15 %), ainsi que les exportations de sucre dans les produits transformés qui devraient se situer autour de **2,5 Mt** (+ 2 %).
- Stocks**  
 Les stocks en fin de campagne (30 sept 2025) serait ainsi estimé à **2,3 Mt** (+ 6 %), soit 60 jours de consommation, contre 2,2 Mt en 2023/24.

#### Bilan UE-27 2023/24

- Ressources**  
 Le stock au 1er octobre 2023 est déclaré à **2,1 Mt** (+ 26 %), contre 1,5 Mt la campagne précédente. La production de sucre est en hausse à **15,6 Mt** (+ 7 %), par rapport à 2022/23 (14,6 Mt). Les importations de sucre sont en baisse à **1,4 Mt** (- 85 %). Les importations de sucre dans les produits transformés se situent à **0,8 Mt**, de niveau équivalent à la précédente campagne.
- Emplois**  
 Les livraisons de sucre sur le marché intérieur, dont le sucre pour la distillerie, sont calculées à **13,6 Mt** (-4,6 %). Les exportations de sucre vers les pays tiers progressent à **1,6 Mt** (+ 62 %) et, les exportations de sucre dans les produits transformés sont à **2,4 Mt**, - 5 % par rapport à 2022/23.
- Stocks**  
 Le stock en fin de campagne (30 sept 2024) est maintenant déclaré à **2,2 Mt** (+ 6 %), soit 59 jours de consommation, contre 2,1 Mt en 2022/23.

#### Prix moyens du sucre blanc communautaire

Le prix moyen du sucre blanc européen, du mois d'octobre 2024, est à **619 €/t**, en baisse de - 139 €/t par rapport à septembre.

Prix des 3 régions de l'UE retenues (1) :

#### Oct. 2024 :

- R1 : 616 €/t (- 103 €/t / sept.)
- R2 : 609 €/t (- 158 €/t / sept.)
- R3 : 697 €/t (- 116 €/t / sept.)

(1) R1: AT-CZ-DK-FI-HU-LT-PL-SE-SK

R2: BE-DE-FR-NL

R3: BG-ES-GR-HR-IT-PT-RO

## Importations préférentielles de sucre 2024/25

Tonnes de sucre blanc	Certificats délivrés au 27/11/2024	Certificats délivrés au 29/11/2023
<b>PMA non ACP</b>	<b>3 980,0</b>	<b>12165,0</b>
<b>ACP – PMA</b>	<b>1 830,0</b>	<b>3 960,0</b>
<b>ACP – non PMA</b>	<b>14 952,0</b>	<b>71 370,0</b>
Afrique centrale	-	-
Afrique Occidentale	-	-
SADC	3 015,0	11 846,0
EAC	-	-
ESA	10 750,0	20 268,0
Pacifique	-	36 300,0
Cariforum	1 187,0	2 956,0
<b>Total ACP</b>	<b>16 782,0</b>	<b>75 330,0</b>
<b>Total ACP+ PMA non ACP</b>	<b>16 762,0</b>	<b>87 495,0</b>

Le 27 novembre 2024, le cumul des certificats d'importations délivrés pour les contingents de sucre **ACP ou PMA** est à **16 762 t**, en baisse de - 81 %, par rapport à 87 495 t Mt en 2023.

**2024/25** : En novembre, les certificats délivrés pour les contingents CXL sont à **6 745 t** (valeur blanc), sur un contingent de 0,709 Mt (tel quel).

Les contingents du Brésil :

- Droits de douane 98 €/t : non utilisé
- Droits de douane 54€/t : non utilisé
- Droits de douane 11 €/t : non utilisé

Le contingent «Erga Omnes » est utilisé à hauteur de 1 050 t sur un total de 0,260 Mt et le contingent « Inde » est soldé en totalité (5 841 t tel quel). Pour Cuba et l'Australie aucune demande n'a été enregistrée depuis le début de la campagne.

S'agissant des Balkans, le contingent de la Serbie / Kosovo est utilisé pour un volume de 6 122 t, sur les 181 000 t disponibles. Aucune autre demande

n'est enregistrée, depuis le début de la campagne, pour le reste des contingents (Albanie, Bosnie-Herzégovine et Macédoine - FYROM-).

Pour les contingents annuels (pays andins), ils sont à 179 142 t, le 27/11, sur un volume total disponible de 526 380 t.

## Actualité réglementaire

### CG Grandes Cultures du 31 octobre

- La CE a fait le point sur la situation du marché du sucre.
- Révision du bilan sucre UE27 2024/25

### CG Grandes Cultures du 28 novembre

- La CE a fait le point sur la situation du marché du sucre.

### Information sur les prix

Prix moyen du sucre à l'importation en provenance des pays ACP/PMA septembre 2024 :

- Sucre Blanc -> 785 €/t (- 43 €/t)
- Sucre Brut -> 563 €/t (- 283 €/t)

2024	Contingents annuels	Certificats délivrés au 27/06/2024
<b>TOTAL</b>	<b>526 380</b>	<b>142 530,5</b>
PANAMA	15 960	-
PEROU	29 260	2 075,3
EQUATEUR	29 200	845,0
VIETNAM	20 000	0,4
COLOMBIE	82 460	30 469,9
AFRIQUE DU SUD	150 000	71 134,9
AMERIQUE CENTRALE	199 500	38 005,0

# Bilan communautaire de sucre dans l'UE (quotas sucre)

## Note méthodologique

Le bilan communautaire du sucre est un **bilan d'approvisionnement ou bilan de consommation**, conformément à l'article 22 du règlement 952/06. Cela signifie plus précisément qu'il recense sur une période donnée (campagne de 12 mois), l'ensemble des emplois d'un produit donné (en l'occurrence le sucre) et les ressources mobilisées pour équilibrer ces emplois.

Il répartit le sucre par campagne de consommation ou d'utilisation et non par campagne de production (notamment du fait de la présence de sucre produit lors de la campagne précédente dans les stocks initiaux).

La plupart des postes du bilan communautaire du sucre du quota comme du sucre hors-quota sont connus sur la base des déclarations des opérateurs (fabricants, utilisateurs de sucre, exportateurs et importateurs), à l'exception notable du poste 'Consommation intérieure' qui est estimé par différence avec les autres postes du bilan. Les données individuelles des opérateurs sont agrégées et communiquées par la Commission ou disponibles via la base communautaire du commerce extérieur (COMEXT).

En toute rigueur ce que l'on appelle consommation de sucre lors d'une campagne ne correspond pas à l'utilisation finale de ce sucre pour au moins deux raisons :

les emplois de sucre décrivent les volumes de sucre **achetés** sur le marché intérieur par les industries utilisatrices ou bien exportés sur le reste de l'UE et les pays-tiers. Or il peut y avoir un décalage de plusieurs mois entre l'achat et/ou la livraison de sucre et son utilisation finale, par exemple pour le sucre industriel ; les quantités de sucre vendues et livrées ne correspondent donc pas obligatoirement aux quantités de sucre utilisées ou incorporées lors d'une campagne.

le sucre alimentaire livré sur le marché intérieur n'est pas totalement consommé, au sens alimentaire du terme. Comme tout produit alimentaire, une partie de ce sucre fait l'objet de pertes ou de non consommation.

## I. Ressources

L'ensemble des **ressources** regroupe les stocks initiaux en début de campagne, la production fraîche de sucre de la campagne, les importations de sucre en l'état et dans les produits transformés :

**1. Stock initial** : par définition il est nul pour le sucre hors-quota ; pour le sucre du quota il s'agit du sucre de la campagne précédente non vendu au 30 septembre, propriété des fabricants, des raffineurs ou de la communauté (intervention publique). Le stock initial en début de campagne est égal au stock à la fin de la campagne précédente.

**2. Report de sucre** : ressource du bilan du sucre du quota, il correspond au sucre hors quota de la campagne précédente non vendu et qui devient le premier sucre du quota de la campagne en cours. Ce poste peut inclure le cas échéant les quantités de sucre du quota ayant fait l'objet d'une décision de **retrait** lors de la campagne précédente.

**3.1 Production fraîche** : il s'agit de la production fraîche, qui diffère de la production réglementaire. Cette dernière s'obtient en ajoutant à la production fraîche le report de sucre hors quota de la campagne précédente et en déduisant la quantité de sucre hors quota qui sera reportée sur la campagne suivante. Elle comprend en outre les sirops de sucre destinés à la production d'éthanol (calculé en équivalent sucre). La production fraîche est répartie entre quota et hors quota. La production disponible sous quota correspond au total de la production fraîche sous quota (c'est-à-dire le quota quand celui-ci est intégralement produit moins le report). La production hors quota s'obtient ensuite par différence entre la production fraîche de la campagne et la production fraîche sous quota. La production fraîche de sucre fait l'objet d'estimations jusqu'en décembre à partir des surfaces betteravières et d'une estimation des rendements moyens. En mars de l'année suivante, une fois la campagne de production achevée, les

estimations de production sont remplacées par le chiffre issu de la déclaration provisoire des fabricants. Enfin en décembre est disponible le chiffre définitif de production, toujours sur la base des déclarations obligatoires des fabricants.

**3.2 Travail à façon** : quantité de sucre produite par des transformateurs (fabricants de sucre), dans le cadre de contrats de travail à façon, pour le compte d'un commettant (un autre fabricant de sucre) pouvant se situer dans les DOM ou un autre Etat Membre. Généralement, le commettant contracte des betteraves hors quota pour réaliser son quota de sucre.

**4. Importations de sucre en l'état** : estimées en cours de campagne à la fois sur la base des contingents préférentiels, des certificats demandés et sur la base des statistiques douanières mensuelles.

**5. Importations de sucre dans les produits transformés** : estimées en cours de campagne sur la base des quantités importées lors la campagne précédente. Elles regroupent en leur affectant un coefficient de teneur en sucre (fixé par la Commission) les importations de produits contenant du sucre. Elles sont ensuite définitivement fixées sur la base des données enregistrées par les services douaniers des différent Etats membres.

## II. Emplois :

Les ressources précédentes permettent d'équilibrer les emplois (consommation) suivants : les exportations vers les pays tiers (sucre en l'état et dans les produits transformés), les stocks de fin de campagne, le report de sucre hors quota, et les livraisons sur le marché intérieur

**1. Livraisons sur le marché intérieur** : elles comprennent le sucre destiné à la consommation humaine, le sucre hors quota destiné aux utilisations non alimentaires et à la production d'alcool

**1.1 Sucre alimentaire** : désigne le sucre du quota livré comme sucre alimentaire. En toute rigueur, il correspond aux ventes de sucre destiné à la consommation alimentaire et diffère de celle-ci par le fait qu'une partie du sucre alimentaire vendu n'est pas consommé (pertes). C'est le seul poste qui ne fait l'objet d'aucune déclaration. Estimé en cours de campagne, en général sur la base de la

précédente campagne, il est ensuite obtenu par différence entre l'ensemble des ressources de sucre du quota et les utilisations connues de sucre du quota (les exportations et le stock final). Il prend en compte le sucre de bouche et le sucre incorporé dans les produits transformés, les ventes aux ménages et aux collectivités.

**1.2 Industries chimiques et pharmaceutiques** : volumes de sucre hors-quota livré comme sucre industriel aux industries chimiques, pharmaceutiques et de la levure. Il s'agit bien des quantités de sucre livrées et non des quantités de sucre utilisées par ces industries. Ce poste est estimé en cours de campagne sur la base de la campagne précédente, et ajusté ensuite sur les bilans provisoires puis définitifs fournis par la Commission. La période de référence est une campagne de 14 mois, du 1<sup>er</sup> Octobre de l'année n au 30 novembre de l'année n+1.

**1.3 Producteurs d'alcool** : volumes de sucre (sirops) livrés en distilleries pour la production d'alcool (dont alcool carburant).

**2. Exportations de sucre en l'état** : estimées en cours de campagne sur la base des certificats demandés (quota et hors quota), voire du niveau des exportations de la campagne précédente, elles sont ensuite définitivement fixées sur la base des données enregistrées par les services douaniers des différent Etats membres.

**3. Exportations de sucre dans les produits transformés** : estimées en cours de campagne sur la base des quantités exportées lors la campagne précédente. Elles regroupent en leur affectant un coefficient de teneur en sucre les exportations de produits contenant du sucre. Elles sont ensuite définitivement fixées sur la base des données enregistrées par les services douaniers des différents Etats membres.

## III. Stocks fin de campagne :

. Stock de fin de campagne : défini pour le sucre du quota, il est estimé en cours de campagne, et définitivement fixé lors de la campagne suivante sur la base des déclarations des fabricants

. Report : estimé en cours de campagne, il fait l'objet d'une déclaration de la part des fabricants

Bilans communautaires de sucre UE-28 de 2013/14 à 2016/17  
(Commission Européenne / FranceAgriMer)

(en 1 000 tonnes, valeur blanc)

	2013/14 (1)		2014/15		2015/16		2016/17	
	Quota	Hors Quota	Quota	Hors Quota	Quota	Hors Quota	Quota	Hors Quota
<b>I - Ressources</b>								
1 - Stocks au 1er octobre	2 557	0	2 013	0	1 331	0	1 000	0
- libres	2 557	0	2 013	0	1 331	0	1 000	0
- intervention	0	0	0	0	0	0	0	0
2 - Report / Retrait	674		560		2 662		927	
3.1 - Production "fraîche"	12 367	4 360	12 673	6 840	10 733	4 203	12 303	4 534
3.2 - Travail à façon	458	-458	287	-287	130	-130	300	-300
4 - Importations des pays tiers de sucre en l'état	3 170	4	2 841	4	2 918	34	2 479	7
5 - Importations des pays tiers de sucre sous forme de produits transformés	580		551		553		563	
6 - Revente de sucre hors quota								
<b>Total des ressources</b>	<b>19 806</b>	<b>3 906</b>	<b>18 925</b>	<b>6 557</b>	<b>18 327</b>	<b>4 107</b>	<b>17 572</b>	<b>4 241</b>
<b>II - Emplois</b>								
1 - Livraisons marché intérieur	16 453	1 996	16 064	2 545	15 809	1 830	15 198	1 434
1.1 Sucre alimentaire	16 453		16 064		15 809		15 198	
1.2 Sucre pour industrie chimique		774		800		850		708
1.3 Sucre pour éthanol		1 222		1 745		980		726
2 - Exportations sur pays tiers de sucre en l'état	75	1 350	129	1 350	94	1 350	81	1 350
3 - Exportations de sucre sous forme de produits transformés	1 265		1 401		1 424		1 554	
4 - Revente de sucre hors quota								
<b>Total des emplois</b>	<b>17 793</b>	<b>3 346</b>	<b>17 594</b>	<b>3 895</b>	<b>17 327</b>	<b>3 180</b>	<b>16 833</b>	<b>2 784</b>
<b>III - Stocks au 30 septembre</b>								
- libres	2 013		1 331		1 000		739	
- intervention	0		0		0		0	
- retrait								
- report	0	560	0	2 662	0	927	0	1 457
<b>Total stocks au 30 septembre</b>	<b>2 013</b>	<b>560</b>	<b>1 331</b>	<b>2 662</b>	<b>1 000</b>	<b>927</b>	<b>739</b>	<b>1 457</b>

Sources : Commission Européenne - FranceAgriMer

(1) - les stocks au 1er octobre 2013 intègrent une estimation pour la Croatie

## Bilans communautaires de sucre (post quotas)

(en 1 000 tonnes, valeur blanc)

	2017/18 - UE28	2018/19 - UE28	2019/20 - UE28	2019/20 - UE27	2020/21 - UE27	2021/22 - UE27	2022/23 - UE27	2023/24 - UE27 (1) provisoire	2024/25 - UE27 prévision
<b>I - Ressources</b>									
1 - Stocks au 1er octobre	2 197	2 423	1 829	1 704	2 160	1 225	1 519	2 068	2 208
- libres	2 197	2 423	1 829	1 704	2 160	1 225	1 519	2 068	2 208
- stockage privé	0	0	0	0	0	0	0	0	0
<i>(dont report de 2015/17)</i>									
2 - Production "fraîche"	21 317	17 631	17 456	16 265	14 546	16 618	14 603	15 610	16 835
3 - Importations des pays tiers de sucre en l'état	1 317	1 912	1 833	1 713	1 312	1 501	2 576	1 392	1 050
4 - Importations des pays tiers de sucre sous forme de produits transformés	613	598	557	591	762	763	761	774	800
<b>Total des ressources</b>	<b>25 444</b>	<b>22 564</b>	<b>21 676</b>	<b>20 273</b>	<b>18 780</b>	<b>20 107</b>	<b>19 459</b>	<b>19 843</b>	<b>20 893</b>
<b>II - Emplois</b>									
1 - Livraisons marché intérieur (y compris sucre pour la distillerie)	17 639	17 158	16 613	14 822	14 202	15 251	14 244	13 620	14 200
2 - Exportations sur pays tiers de sucre en l'état	3 607	1 771	1 085	1 200	865	784	625	1 623	1 900
3 - Exportations de sucre sous forme de produits transformés	1 775	1 806	1 616	2 091	2 488	2 554	2 522	2 392	2 450
<b>Total des emplois</b>	<b>23 021</b>	<b>20 735</b>	<b>19 314</b>	<b>18 113</b>	<b>17 555</b>	<b>18 588</b>	<b>17 391</b>	<b>17 635</b>	<b>18 550</b>
<b>III - Stocks au 30 septembre</b>									
- libres	2 423	1 829	2 362	2 160	1 225	1 519	2 068	2 208	2 343
- stockage privé	0	0	0	0	0	0	0	0	0
<b>Total stocks au 30 septembre</b>	<b>2 423</b>	<b>1 829</b>	<b>2 362</b>	<b>2 160</b>	<b>1 225</b>	<b>1 519</b>	<b>2 068</b>	<b>2 208</b>	<b>2 343</b>

(1) détail des livraisons sur le marché intérieur 24/25, source CE : sucre Alimentaire = 12,32 Mt , éthanol = 0,80 Mt et Chimie/pharma = 1,08 Mt  
Sources : Commission Européenne - FranceAgrimer

Évolution des surfaces betteravières dans l'UE de 1996/97 à 2024/25 (2)

(1 000 ha)

	ALL	AUT	DK	ESP (1)	FIN	FRA	GR	ITA	PB	POR	RU	SUE	UEBL	HON	LET	LIT	POL	R. TCH	SLO	SLN	BG	RO	CRO	TOTAL
1996/97	514	52	68	159	34	422	40	234	116	1	173	59	103	-	-	-	-	-	-	-	-	-	-	2 009
1997/98	504	51	67	155	34	421	53	284	114	3	170	59	102	-	-	-	-	-	-	-	-	-	-	2 050
1998/99	501	49	66	153	34	412	39	275	112	3	164	59	98	-	-	-	-	-	-	-	-	-	-	1 998
1999/00	489	47	64	135	34	393	40	274	120	8	160	59	104	-	-	-	-	-	-	-	-	-	-	1 960
2000/01	451	43	59	130	32	361	50	249	112	8	146	55	95	-	-	-	-	-	-	-	-	-	-	1 823
2001/02	448	45	56	114	31	386	43	222	109	5	151	54	96	-	-	-	-	-	-	-	-	-	-	1 791
2002/03	459	44	55	114	32	409	42	246	109	9	148	54	98	-	-	-	-	-	-	-	-	-	-	1 850
2003/04	445	43	50	100	29	361	41	215	106	7	136	50	92	48	14	26	286	76	32	5	-	-	-	2 193
2004/05	441	45	48	107	30	348	33	186	99	8	133	47	90	67	14	25	298	70	35	6	-	-	-	2 161
2005/06	428	44	47	104	31	343	42	249	99	8	126	49	87	61	14	22	278	69	33	8	-	-	-	2 173
2006/07	353	40	41	101	25	366	26	94	84	4	106	45	80	48	11	18	241	56	28	7	-	-	-	1 774
2007/08	391	42	39	60	16	353	14	86	82	1	106	41	85	38	-	17	228	54	19	-	2	23	-	1 698
2008/09	390	43	36	51	14	316	14	61	71	-	101	37	64	17	-	9	177	50	11	-	-	20	-	1 482
2009/10	364	44	38	47	15	336	23	62	72	-	103	40	63	14	-	15	192	54	16	-	-	20	-	1 518
2010/11	362	45	39	47	15	342	14	63	71	-	104	39	59	14	-	15	197	54	18	-	-	23	-	1 521
2011/12	398	47	40	45	14	362	6	46	73	-	99	40	64	13	-	18	197	59	18	-	-	19	-	1 558
2012/13	350	49	41	36	12	341	9	53	73	-	104	38	63	18	-	19	192	52	19	-	-	28	-	1 532
2013/14	335	51	38	35	12	361	6	41	73	-	106	35	62	16	-	18	185	65	20	-	-	29	26	1 512
2014/15	348	51	36	39	14	371	7	52	76	-	103	34	60	11	-	16	198	66	22	-	-	29	37	1 569
2015/16	283	45	25	37	13	350	5	38	57	-	74	19	54	15	-	12	172	54	22	-	-	24	16	1 313
2016/17	310	44	33	33	12	375	5	32	67	-	71	30	56	14	-	15	203	52	22	-	-	24	19	1 416
2017/18	385	43	34	37	11	443	6	38	86	-	107	31	65	15	-	15	232	58	23	-	-	28	22	1 678
2018/19	392	31	34	28	10	422	1	34	86	-	97	31	64	14	-	16	239	60	22	-	-	25	17	1 623
2019/20	383	28	29	32	11	393	1	30	81	-	89	27	59	11	-	15	241	58	24	-	-	23	14	1 548
2020/21	340	26	34	27	11	371	-	27	83	-	-	30	57	12	-	15	252	60	22	-	-	23	12	1 401
2021/22	350	38	33	28	9	356	-	28	83	-	-	29	55	11	-	16	251	58	22	-	-	20	12	1 398
2022/23	367	35	32	24	11	339	-	26	84	-	-	29	54	9	-	12	223	57	20	-	-	9	10	1 339
2023/24	375	36	31	36	12	332	-	24	84	-	-	29	56	13	-	16	266	60	22	-	-	16	9	1 416
2024/25 *	379	45	33	43	14	357	-	30	87	-	-	29	57	15	-	16	274	64	23	-	-	23	12	1 500
2024-25 / 2023-24 (UE27)	+ 1,0 %	+ 22,9 %	+ 7,8 %	+ 21,0 %	+ 25,2 %	+ 7,3 %	-	+ 24,0 %	+ 3,3 %	-	-	- 0,7 %	+ 3,1 %	+ 18,6 %	-	- 2,5 %	+ 3,2 %	+ 6,0 %	+ 4,0 %	-	-	+ 46,8 %	+ 27,2 %	+ 5,9 %

(1) Y compris les surfaces de betteraves destinées au Portugal (7 000 ha en 1997/98 ; 5 000 ha en 1998/99 ; 2 000 ha en 1999/00)

(2) Hors betteraves jus vert.

\* données provisoires

Évolution des rendements en sucre de betteraves dans l'UE de 1996/97 à 2024/25

(en t/ha)

	ALL	AUT	DK	ESP	FIN	FRA	GR	ITA	PB	POR	RU	SUE	UEBL	HON	LET	LIT	POL	R. TCH	SLO	SLN	BG	RO	CRO	TOTAL	
2000/01	9,67	9,00	9,03	8,45	4,81	11,73	7,36	6,23	9,49	7,13	9,08	7,49	9,92	-	-	-	-	-	-	-	-	-	-	-	9,16
2001/02	8,31	8,87	8,55	8,25	4,71	9,43	7,30	5,78	8,74	6,40	8,10	7,44	8,75	-	-	-	-	-	-	-	-	-	-	-	8,15
2002/03	8,77	9,84	9,38	10,51	5,09	11,48	7,05	5,73	9,39	8,67	9,62	8,00	10,40	-	-	-	-	-	-	-	-	-	-	-	9,14
2003/04	8,49	8,98	9,84	9,14	4,69	10,89	5,00	4,19	10,15	8,57	10,06	8,32	11,18	10,40	4,79	5,12	7,00	7,36	7,28	7,60	-	-	-	-	6,79
2004/05	9,83	10,18	9,83	9,87	4,97	11,91	7,88	6,23	10,47	9,30	10,45	7,91	11,01	7,45	4,79	5,32	6,71	7,99	6,66	6,33	-	-	-	-	9,26
2005/06	9,43	10,59	10,11	10,39	5,77	12,10	7,38	7,16	9,86	9,63	10,64	8,29	10,63	8,08	5,07	5,68	7,36	8,10	7,97	7,50	-	-	-	-	9,21
2006/07	9,22	9,60	9,15	10,63	5,18	11,80	6,52	6,99	10,77	10,20	10,92	6,93	10,69	7,36	3,95	5,37	7,08	8,35	7,33	6,21	-	-	-	-	9,24
2007/08	10,00	8,60	9,70	11,80	6,30	12,60	5,60	9,00	10,80	10,10	9,90	8,70	10,30	6,90	-	7,40	8,40	6,60	7,10	-	2,10	4,10	-	-	9,90
2008/09	9,85	9,50	11,03	11,80	5,10	12,97	5,60	8,10	12,10	-	11,80	8,90	11,28	6,40	-	7,61	7,26	8,30	10,50	-	-	5,65	-	-	10,30
2009/10	11,60	8,70	11,70	11,70	5,90	13,30	4,40	8,20	13,70	-	12,60	10,10	13,30	9,20	-	7,50	8,60	8,90	10,20	-	-	7,30	-	-	11,36
2010/11	9,60	9,90	11,60	11,30	5,60	12,40	7,40	8,80	12,30	-	9,60	8,10	11,70	8,80	-	6,20	7,40	8,50	8,00	-	-	5,30	-	-	9,98
2011/12	10,70	11,70	13,00	11,80	8,50	13,19	6,60	11,10	13,60	-	13,30	10,50	13,60	9,10	-	7,70	9,70	10,40	9,90	-	-	7,80	-	-	11,73
2012/13	11,50	9,50	11,80	11,80	6,20	12,40	5,90	10,40	13,20	-	11,00	9,60	12,10	6,40	-	7,60	9,40	10,90	11,80	-	-	9,30	-	-	11,33
2013/14	11,10	10,20	12,20	12,80	6,10	11,50	6,90	7,00	12,90	-	11,60	10,70	12,70	7,40	-	8,60	9,60	8,30	8,60	-	-	5,80	6,80	-	11,10
2014/15	13,40	10,20	13,40	15,10	6,70	13,70	7,20	8,90	14,50	-	14,00	11,20	13,60	9,80	-	6,80	10,30	8,90	9,30	-	-	7,10	8,60	-	12,10
2015/16	11,80	9,40	12,50	15,20	4,80	12,90	5,10	7,30	13,40	-	13,20	10,30	13,60	7,50	-	8,10	8,50	9,30	7,70	-	-	6,00	6,70	-	10,90
2016/17	12,30	12,00	12,20	15,10	6,10	12,50	6,00	7,80	13,10	-	12,70	10,80	11,40	9,40	-	9,70	10,30	11,90	9,50	-	-	5,80	11,00	-	11,50
2017/18	13,40	11,00	11,50	15,00	6,10	14,10	5,90	8,00	15,40	-	12,70	10,00	15,10	9,30	-	9,30	10,00	11,30	8,00	-	-	7,90	10,30	-	12,70
2018/19	10,80	10,50	10,30	14,30	5,10	12,10	6,70	6,30	12,80	-	11,80	9,10	13,00	7,80	-	9,10	9,20	9,50	7,70	-	-	4,40	7,20	-	10,90
2019/20	11,20	11,40	12,00	16,30	7,00	12,40	6,20	7,70	13,60	-	13,00	11,40	12,80	7,80	-	9,20	8,70	10,30	8,60	-	-	6,50	7,90	-	11,30
2020/21	12,40	11,70	12,60	13,40	5,90	9,30	-	8,80	13,10	-	-	10,60	12,70	7,20	-	11,10	7,90	8,60	7,20	-	-	5,10	10,50	-	10,40
2021/22*	13,30	8,10	12,50	14,70	5,70	12,80	-	9,10	13,70	-	-	10,10	10,40	8,00	-	8,50	11,10	11,10	9,10	-	-	5,70	10,70	-	11,90
Moy. 12/13 à 16/17	12,02	10,26	12,42	14,00	5,98	12,60	6,22	8,28	13,42	-	12,50	10,52	12,68	8,10	-	8,16	9,62	9,86	9,38	-	-	6,80	8,28	-	11,39
Moy. 17/18 à 21/22	12,22	10,54	11,78	14,74	5,96	12,14	6,27	7,98	13,72	-	12,50	10,24	12,80	8,02	-	9,44	9,00	10,16	8,12	-	-	5,92	9,32	-	11,44

\* Depuis février 2022, la CE ne fournit plus les rendements par pays, mais uniquement par région (R1: 9,9 t/ha - R2: 13,1 t/ha - R3: 9,0 t/ha), exception faite de : R tch, Pol, All et la France

2022/23 (R1: 9,6 t/ha - R2: 11,6 t/ha - R3: 8,0 t/ha), exception faite de : R tch, (10,5), Pol (9,0), All (10,8) et la France (11,7)

2023/24 (R1: 9,5 t/ha - R2: 12,3 t/ha - R3: 9,6 t/ha), exception faite de : R tch, (10,0), Pol (9,3), All (12,1) et la France (12,7)

2024/25 (R1: 9,3 t/ha - R2: 12,4 t/ha - R3: 8,5 t/ha), exception faite de : R tch, (10,1), Pol (8,8), All (11,5) et la France (12,5)

- prévision -

Sources : CE, FranceAgriMer - nov. 2024



Quotas sucre de 2007/08 à 2016/17 (pour information, suppression des quotas sucre à compter du 1er octobre 2017)

(en 1 000 tonnes, valeur blanc)

	ALL	AUT	DK	ESP	FIN	FRA	GRE	ITA	PB	POR	RU	SUE	UEBL	HON	LET	LIT	POL	R. TCH	SLO	SLN	BG	RO	(>2013/14) CRO	UE 27 /28	
2007/08																									
Quotas de base	3 655,5	405,8	420,7	903,8	146,1	4 120,7	317,5	778,7	876,6	44,5	1 221,5	325,7	862,1	406,7	66,5	103,0	1 771,4	469,3	210,2	53,0	4,8	109,2	-	17 273,0	
Quotas additionnels / transitoires	-	-	31,7	-	-	-	-	110,2	54,9	-	-	17,7	20,2	-	-	8,0	1,1	5,6	5,9	-	-	-	-	255,3	
Abandons de quotas	-	-	-	16,7	56,1	-	158,8	24,9	-	19,5	-	-	-	108,1	66,5	-	-	102,5	70,1	53,0	-	-	-	676,1	
Total	3 655,5	405,8	452,5	887,2	90,0	4 120,7	158,7	864,1	931,4	25,0	1 221,5	343,4	882,3	298,6	0,0	111,0	1 772,5	372,5	145,9	0,0	4,8	109,2	-	16 852,3	
Total 2007/08 / Total 2006/07	0%	0%	8%	-2%	-38%	0%	-50%	11%	6%	-44%	0%	5%	2%	-27%	-100%	8%	0%	-21%	-31%	-100%	-	-	-	-2%	
2008/09																									
Quotas de base	3 655,5	405,8	452,5	887,2	90,0	4 120,7	158,7	753,8	931,4	25,0	1 221,5	343,4	882,3	298,6	-	111,0	1 772,5	372,5	145,9	0,0	4,8	109,2	-	16 742,1	
Abandons de quotas	757,2	54,8	80,1	256,6	9,0	683,7	-	245,5	126,5	15,0	165,0	50,2	206,1	193,2	-	20,8	366,9	-	33,6	-	4,8	4,5	-	3 273,2	
Total	2 898,3	351,0	372,4	630,6	81,0	3 437,0	158,7	508,4	804,9	10,0	1 056,5	293,2	676,2	105,4	-	90,3	1 405,6	372,5	112,3	0,0	0,0	104,7	-	13 468,8	
Total 2008/09 / Total 2007/08	-21%	-14%	-18%	-29%	-10%	-17%	0%	-41%	-14%	-60%	-14%	-15%	-23%	-65%	-	-19%	-21%	0%	-23%	-	-100%	-4%	-	-20%	
2009/10																									
Quotas de base	2 898,3	351,0	372,4	630,6	81,0	3 437,0	158,7	508,4	804,9	10,0	1 056,5	293,2	676,2	105,4	-	90,3	1 405,6	372,5	112,3	0,0	0,0	104,7	-	13 468,8	
Abandons de quotas	-	-	-	132,1	-	-	-	-	-	-	-	-	-	-	-	-	-	-	-	-	-	-	-	-	132,1
Total	2 898,3	351,0	372,4	498,5	81,0	3 437,0	158,7	508,4	804,9	10,0	1 056,5	293,2	676,2	105,4	-	90,3	1 405,6	372,5	112,3	0,0	0,0	104,7	-	13 336,7	
Total 2009/10 / Total 2008/09	0%	0%	0%	-21%	0%	0%	0%	0%	0%	0%	0%	0%	0%	0%	-	0%	0%	0%	0%	-	0%	0%	-	-1%	
de 2010/11 à 2016/17*																									
Quotas de base	2 898,3	351,0	372,4	498,5	81,0	3 437,0	158,7	508,4	804,9	10,0	1 056,5	293,2	676,2	105,4	-	90,3	1 405,6	372,5	112,3	0,0	0,0	104,7	192,9	13 336,7 13 529,6 (>2015/16)	

\* Dont DOM (432 220 tonnes à partir de 2010/11, 480 244 tonnes avant 2010/11)

Source : CE et FranceAgriMer

Production de sucre dans l'UE de 2017/18 à 2024/25

(en 1 000 tonnes, valeur blanc)

2017/18 (1ère campagne post quotas sucre)																							
1. Production "fraîche" (1 000 t de sucre blanc)																							
a) de betteraves	5 158	472	397	552	64	6 237	37	305	1 324	-	1 364	307	979	142	-	141	2 314	655	180	-	218	229	21 073
b) DOM (cannes)	-	-	-	-	-	244	-	-	-	0	-	-	-	-	-	-	-	-	-	-	-	-	244
c) de mélasses	-	-	-	-	-	-	-	-	-	-	-	-	-	-	-	-	-	-	-	-	-	-	-
TOTAL	5 158	472	397	552	64	6 480	37	305	1 324	0	1 364	307	979	142	-	141	2 314	655	180	-	218	229	21 317
[2017/18 / 2016/17 (Q+HO)]	45%	-3%	-1%	18%	-54%	38%	-84%	-19%	52%	-100%	49%	-9%	34%	-10%	-	-14%	18%	10%	-19%	-	28%	-37%	27%
2. Reports de 2016/17																							
	233	81	9	91	28	352	14	36	28	-	23	27	30	23	-	38	266	48	52	-	21	60	1 457
3. Production (1+ 2)																							
	5 391	553	405	643	92	6 832	50	341	1 352	0	1 386	334	1 008	165	-	179	2 579	703	232	-	240	289	22 774
4. TOTAL PRODUCTION (2017/18 et report de 2016/17)																							
	5 391	553	405	643	92	6 832	50	341	1 352	0	1 386	334	1 008	165	-	179	2 579	703	232	-	240	289	22 774
2018/19																							
1. Production "fraîche" (1 000 t de sucre blanc)																							
a) de betteraves	4 222	327	352	396	53	5 092	8	216	1 102	-	1 148	279	828	110	-	147	2 188	573	168	-	108	119	17 438
b) DOM (cannes)	-	-	-	-	-	193	-	-	-	0	-	-	-	-	-	-	-	-	-	-	-	-	193
c) de mélasses	-	-	-	-	-	-	-	-	-	-	-	-	-	-	-	-	-	-	-	-	-	-	-
TOTAL	4 222	327	352	396	53	5 285	8	216	1 102	0	1 148	279	828	110	-	147	2 188	573	168	-	108	119	17 631
(2018/19 / 2017/18)	-18%	-31%	-11%	-28%	-18%	-18%	-77%	-29%	-17%	-	-16%	-9%	-15%	-22%	-	5%	-5%	-13%	-6%	-	-51%	-48%	-17%
2019/20																							
1. Production "fraîche" (1 000 t de sucre blanc)																							
a) de betteraves	4 330	302	362	407	74	4 969	0	182	1 094	-	1 191	288	792	86	-	167	2 066	522	160	-	138	107	17 238
b) DOM (cannes)	-	-	-	-	-	218	-	-	-	0	-	-	-	-	-	-	-	-	-	-	-	-	218
c) de mélasses	-	-	-	-	-	-	-	-	-	-	-	-	-	-	-	-	-	-	-	-	-	-	-
TOTAL	4 330	302	362	407	74	5 187	0	182	1 094	0	1 191	288	792	86	-	167	2 066	522	160	-	138	107	17 456
(2019/20 / 2018/19)	3%	-8%	3%	3%	41%	-2%	-100%	-16%	-1%	-	4%	3%	-4%	-22%	-	13%	-6%	-9%	-5%	-	28%	-10%	-1%
2020/21																							
1. Production "fraîche" (1 000 t de sucre blanc)																							
a) de betteraves	4 212	307	423	356	67	3 445	-	240	1 089	-	900	316	728	85	-	166	1 984	515	162	-	116	126	15 236
b) DOM (cannes)	-	-	-	-	-	209	-	-	-	-	-	-	-	-	-	-	-	-	-	-	-	-	209
c) de mélasses	-	-	-	-	-	-	-	-	-	-	-	-	-	-	-	-	-	-	-	-	-	-	-
TOTAL	4 212	307	423	356	67	3 654	-	240	1 089	-	900	316	728	85	-	166	1 984	515	162	-	116	126	15 445
(2019/20 / 2018/19)	0%	-6%	20%	-10%	27%	-31%	-	11%	-1%	-	-22%	13%	-12%	-23%	-	13%	-9%	-10%	-4%	-	7%	5%	-12%
Campagne 2021/22: production UE27, sans détail par pays mais, par régions à 16,623 Mt (R1: 4,614 Mt, R2: 11,218 Mt, R3: 0,791 Mt)																							
Campagne 2022/23: production UE27, sans détail par pays mais, par régions à 14,608 Mt (R1: 4,096 Mt, R2: 9,966 Mt, R3: 0,546 Mt)																							
Campagne 2023/24: production provisoire UE27, sans détail par pays mais, par régions à 15,624 Mt (R1: 4,449 Mt, R2: 10,486 Mt, R3: 0,689 Mt)																							
Campagne 2024/25: production estimée UE27, sans détail par pays mais, par régions à 16,816 Mt (R1: 4,788 Mt, R2: 11,0611 Mt, R3: 0,967 Mt)																							
															Region 1: AT - CZ - DK - FI - HU - LT - PL - SE - SK								
															Region 2: BE - DE - FR - NL								
															Region 3: BG - ES - HR - IT - RO								

Source : UE et FranceAgriMer - Juin 2024

Prix moyens du sucre blanc communautaire Octobre 2006 - Septembre 2017

Prix de vente moyen		
	Sucre du quota €/t	Sucre industriel €/t
oct-06	631	286
nov-06	631	294
déc-06	631	294
janv-07	628	284
févr-07	627	288
mars-07	626	283
avr-07	626	298
mai-07	624	293
juin-07	620	297
juil-07	619	301
août-07	618	319
sept-07	618	305
oct-07	617	287
nov-07	616	277
déc-07	618	278
janv-08	612	289
févr-08	596	271
mars-08	604	271
avr-08	603	261
mai-08	606	264
juin-08	607	263
juil-08	598	263
août-08	601	263
sept-08	595	267
oct-08	578	270
nov-08	574	276
déc-08	574	285
janv-09	564	292
févr-09	551	311
mars-09	567	294
avr-09	564	295
mai-09	566	306
juin-09	563	312
juil-09	562	305
août-09	561	300
sept-09	555	333
oct-09	499	283
nov-09	493	337
déc-09	495	315
janv-10	479	320
févr-10	474	349
mars-10	477	350
avr-10	477	338
mai-10	479	313
juin-10	476	338
juil-10	478	310
août-10	479	320
sept-10	485	319

Prix de vente moyen		
	Sucre du quota €/t	Sucre industriel €/t
oct-10	485	328
nov-10	486	326
déc-10	486	343
janv-11	498	324
févr-11	505	332
mars-11	517	339
avr-11	529	325
mai-11	536	342
juin-11	538	344
juil-11	548	364
août-11	564	352
sept-11	572	375
oct-11	634	473
nov-11	645	389
déc-11	654	389
janv-12	683	385
févr-12	699	391
mars-12	710	415
avr-12	715	425
mai-12	711	427
juin-12	706	428
juil-12	709	405
août-12	713	372
sept-12	708	400
oct-12	720	394
nov-12	728	394
déc-12	724	376
janv-13	738	375
févr-13	724	362
mars-13	726	359
avr-13	730	374
mai-13	725	364
juin-13	722	362
juil-13	713	364
août-13	709	370
sept-13	689	360
oct-13	657	364
nov-13	647	340
déc-13	624	348
janv-14	627	357
févr-14	603	337
mars-14	604	331
avr-14	573	343
mai-14	574	330
juin-14	562	319
juil-14	536	320
août-14	532	326
sept-14	509	310

Prix de vente moyen		
	Sucre du quota €/t	Sucre industriel €/t
oct-14	455	328
nov-14	449	323
déc-14	435	324
janv-15	422	314
févr-15	414	299
mars-15	419	316
avr-15	417	297
mai-15	419	287
juin-15	414	279
juil-15	415	297
août-15	419	308
sept-15	425	311
oct-15	417	293
nov-15	423	289
déc-15	427	326
janv-16	429	299
févr-16	427	292
mars-16	433	311
avr-16	428	284
mai-16	434	309
juin-16	437	320
juil-16	438	328
août-16	442	335
sept-16	450	371
oct-16	470	319
nov-16	480	348
déc-16	479	374
janv-17	496	352
févr-17	497	349
mars-17	495	371
avr-17	495	368
mai-17	497	346
juin-17	498	364
juil-17	501	378
août-17	501	359
sept-17	490	345
oct-17	422	
nov-17	411	
déc-17	400	
janv-18	371	
févr-18	372	
mars-18	376	
avr-18	362	
mai-18	368	
juin-18	361	
juil-18	346	
août-18	350	
sept-18	347	

\* Prix de vente du sucre des fabricants à partir du 01/10/2017 (post quotas sucre)

Source : Commission européenne

Prix de référence	
	Sucre du quota €/t
1er juillet 2006	631,9
1er octobre 2006	541,5
depuis le 1/10/2009	404,4

(1)

Régions de l'UE retenues par la CE :

R1: AT-CZ-DK-FI-HU-LT-PL-SE-SK

R2: BE-DE-FR-UK-NL

R3: BG-ES-GR-HR-IT-PT-RO

(1) Prix régionaux, en septembre 2018 :
· R1 : 338 €/t
· R2 : 340 €/t
· R3 : 398 €/t

	Moyenne UE		Région 1	Région 2	Région 3		Moyenne UE		Région 1	Région 2	Région 3
	(€/t)	Écart type	(€/t)	(€/t)	(€/t)		(€/t)	Écart type	(€/t)	(€/t)	(€/t)
oct-17	422	49	423	418	447	oct-22	586	96	595	560	711
nov-17	411	44	407	405	455	nov-22	622	110	623	588	815
déc-17	400	44	398	393	452	déc-22	655	80	665	624	845
janv-18	371	29	376	365	407	janv-23	773	96	774	757	873
févr-18	372	33	371	367	408	févr-23	804	80	802	788	894
mars-18	376	27	371	374	399	mars-23	804	79	802	793	877
avr-18	365	35	366	361	386	avr-23	812	76	806	800	892
mai-18	368	30	369	365	383	mai-23	814	78	809	800	903
juin-18	361	30	363	359	375	juin-23	817	78	810	806	897
juil-18	347	35	350	341	371	juil-23	821	82	810	806	915
août-18	347	38	338	345	381	août-23	819	82	795	808	930
sept-18	347	52	338	340	398	sept-23	820	84	785	817	925
oct-18	321	46	325	309	380	oct-23	841	75	816	841	922
nov-18	320	36	329	308	368	nov-23	854	65	812	855	939
déc-18	314	37	323	300	370	déc-23	856	67	816	856	947
janv-19	312	35	315	301	367	janv-24	853	45	821	855	906
févr-19	314	34	322	303	365	févr-24	836	67	790	840	915
mars-19	314	33	321	304	365	mars-24	844	49	786	856	890
avr-19	319	31	324	311	365	avr-24	831	53	780	843	884
mai-19	320	31	325	309	361	mai-24	827	54	774	838	877
juin-19	321	33	325	311	383	juin-24	807	56	755	816	872
juil-19	320	35	324	308	386	juil-24	775	59	730	779	850
août-19	320	32	321	310	381	août-24	787	55	739	794	858
sept-19	328	31	333	316	375	sept-24	758	58	719	767	813
oct-19	332	38	338	320	399	oct-24	619	74	616	609	697
nov-19	334	39	345	321	403						
déc-19	342	43	357	326	409						
janv-20	360	48	368	347	445						
févr-20	371	47	379	358	450						
mars-20	375	40	383	364	445						
avr-20	379	39	384	371	451						
mai-20	375	40	386	363	453						
juin-20	379	39	380	367	458						
juil-20	378	38	378	367	463						
août-20	378	41	383	365	465						
sept-20	376	41	381	362	459						
oct-20	381	35	378	371	451						
nov-20	379	33	382	369	445						
déc-20	379	30	380	367	444						
janv-21	388	29	386	378	443						
févr-21	390	28	391	380	454						
mars-21	394	25	386	388	450						
avr-21	395	24	389	387	455						
mai-21	396	25	390	387	455						
juin-21	397	24	392	389	456						
juil-21	400	26	391	392	459						
août-21	402	26	394	393	462						
sept-21	408	28	396	399	469						
oct-21	416	29	401	411	479						
nov-21	414	32	406	405	496						
déc-21	421	36	409	411	512						
janv-22	433	35	425	423	512						
févr-22	440	42	432	429	526						
mars-22	443	36	429	436	522						
avr-22	446	39	440	436	526						
mai-22	452	47	441	438	548						
juin-22	453	54	446	438	561						
juil-22	473	24	445	458	584						
août-22	484	39	467	462	623						
sept-22	512	26	474	494	669						
Prix de seuil											
€/t											
404,4											

\* R1: AT-CZ-DK-FI-HU-LT-PL-SE-SK

R2: BE-DE-FR-NL

R3: BG-ES-GR-HR-IT-PT-RO

## Evolution des prix moyens de vente du sucre blanc communautaire d'octobre 2006 à octobre 2024 (en €/t)

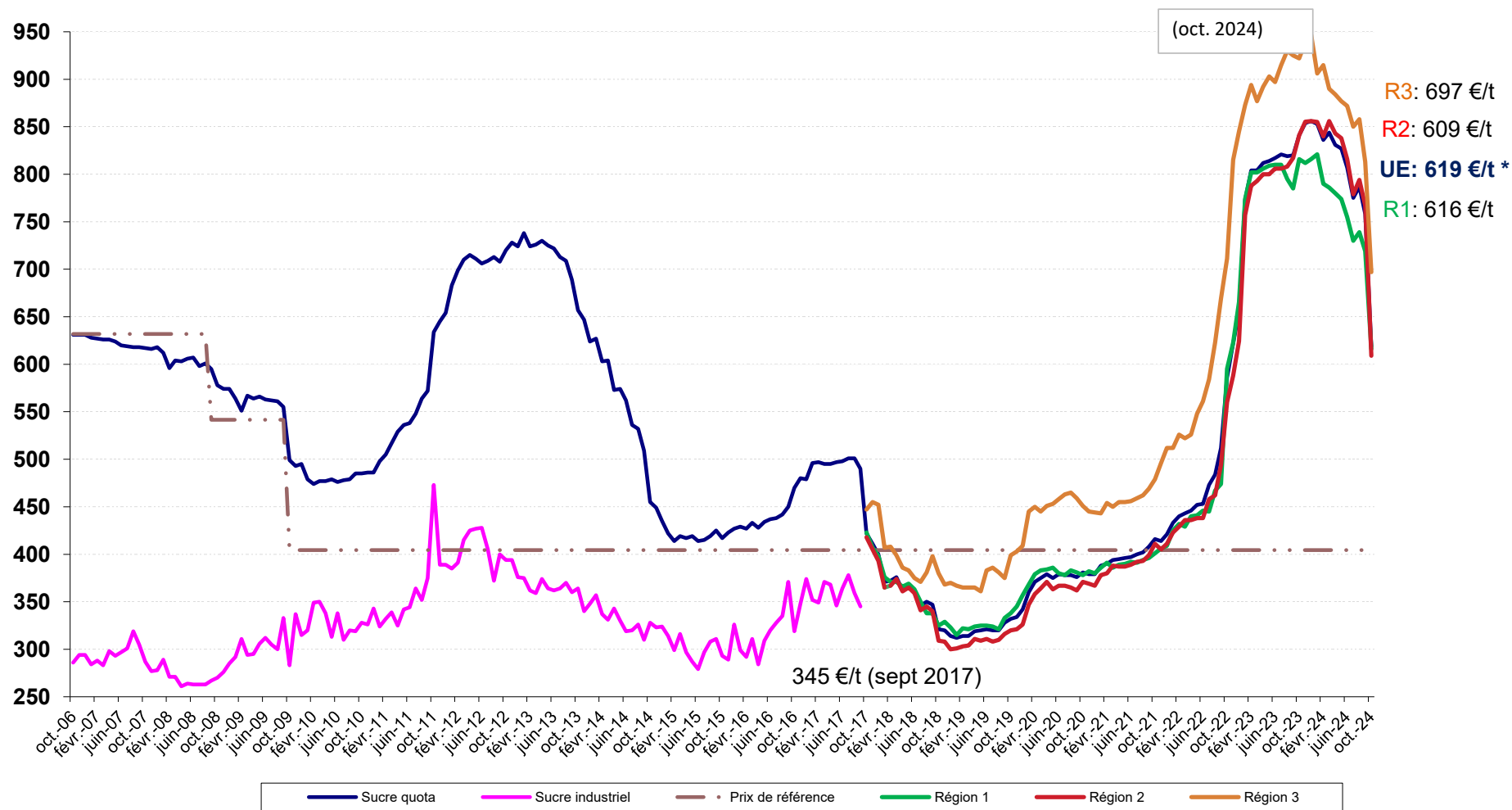

\* Prix du sucre post quotas > 01/10/2017 / (fabricants)  
 Source : C&E

### III – La situation française

# Bilan français (quotas sucre)

## Note méthodologique

Le bilan français du sucre est, à l'instar du bilan communautaire, un **bilan d'approvisionnement ou bilan de consommation**, conformément à l'article 22 du règlement 952/06. Les remarques méthodologiques apportées en pages 20 et 21 de ce bulletin sont également vrais pour le bilan français. Il recense sur une période donnée (campagne de 12 mois), l'ensemble des emplois d'un produit donné (en l'occurrence le sucre) et les ressources mobilisées pour équilibrer ces emplois.

Il répartit le sucre par campagne de consommation ou d'utilisation et non par campagne de production (notamment du fait de la présence de sucre produit lors de la campagne précédente dans les stocks initiaux).

La plupart des postes du bilan français du sucre du quota comme du sucre hors-quota sont connus sur la base des déclarations des opérateurs (fabricants, utilisateurs de sucre, exportateurs et importateurs) et des services douaniers, à l'exception notable du poste 'Consommation intérieure' qui est estimé par différence avec les autres postes du bilan.

En toute rigueur ce que l'on appelle consommation de sucre lors d'une campagne ne correspond pas à l'utilisation finale de ce sucre pour au moins deux raisons :

les emplois de sucre décrivent les volumes de sucre **achetés** sur le marché intérieur par les industries utilisatrices ou bien exportés sur le reste de l'UE et les pays-tiers. Or il peut y avoir un décalage de plusieurs mois entre l'achat et/ou la livraison de sucre et son utilisation finale, par exemple pour le sucre industriel ; les quantités de sucre vendues et livrées ne correspondent donc pas obligatoirement aux quantités de sucre utilisées ou incorporées lors d'une campagne.

le sucre alimentaire livré sur le marché intérieur n'est pas totalement consommé, au sens alimen-

taire du terme. Comme tout produit alimentaire, une partie de ce sucre fait l'objet de pertes ou de non consommation.

## I. Ressources

L'ensemble des **ressources** regroupe les stocks initiaux en début de campagne, la production disponible de sucre de la campagne, les importations de sucre en l'état et dans les produits transformés :

**1. Stock initial** : par définition il est nul pour le sucre hors-quota ; pour le sucre du quota il s'agit du sucre de la campagne précédente non vendu au 30 septembre, propriété des fabricants, des raffineurs ou des sucres détenus à l'intervention publique en France. Le stock initial en début de campagne est égal au stock à la fin de la campagne précédente.

**2. Report de sucre** : ressource du bilan du sucre du quota, il correspond au sucre hors quota de la campagne précédente non vendu et qui devient le premier sucre du quota de la campagne en cours. Ce poste peut inclure le cas échéant les quantités de sucre du quota ayant fait l'objet d'une décision de **retrait** lors de la campagne précédente.

**3. Production fraîche** : il s'agit de la production fraîche, qui diffère de la production réglementaire. Cette dernière s'obtient en ajoutant à la production fraîche le report de sucre hors quota de la campagne précédente et en déduisant la quantité de sucre hors quota qui sera reportée sur la campagne suivante. Elle comprend en outre les sirops de sucre destinés à la production d'éthanol (calculé en équivalent sucre). La production fraîche est répartie entre quota et hors quota. La production disponible sous quota correspond au total de la production fraîche sous quota (c'est-à-dire le quota quand celui-ci est intégralement produit moins le report). La production hors quota s'obtient ensuite par différence entre la production fraîche de la campagne et la production fraîche sous quota. La production fraîche de sucre fait l'objet d'estimations jusqu'en décembre à partir des surfaces betteravières et d'une estimation des rendements moyens. En mars de l'année suivante, une fois la campagne de production achevée, les estimations de production sont remplacées par le chiffre issu de la déclaration provisoire des fabri-

cants. Enfin, en décembre, est disponible le chiffre définitif de production, toujours sur la base des déclarations obligatoires des fabricants.

**4. Importations de sucre en l'état** : estimées en cours de campagne à la fois sur la base des contingents préférentiels, des certificats demandés et sur la base des statistiques douanières mensuelles.

**5. Importations de sucre dans les produits transformés** : estimées en cours de campagne sur la base des quantités importées lors la campagne précédente. Elles regroupent en leur affectant un coefficient de teneur en sucre (fixé par la Commission) les importations de produits contenant du sucre. Elles sont ensuite définitivement fixées sur la base des données enregistrées par les services douaniers.

## II . Emplois :

Les ressources précédentes permettent d'équilibrer les emplois (consommation) suivants : les exportations vers pays tiers (sucre en l'état et dans les produits transformés), les stocks de fin de campagne, le report de sucre hors quota, et les livraisons sur le marché intérieur

**1. Livraisons sur le marché intérieur** : elles comprennent le sucre destiné à la consommation humaine, le sucre hors quota destiné aux utilisations non alimentaires et à la production d'alcool

**Sucre alimentaire** : désigne le sucre du quota livré comme sucre alimentaire. En toute rigueur, il correspond aux ventes de sucre destiné à la consommation alimentaire et diffère de celle-ci par le fait qu'une partie du sucre alimentaire vendu n'est pas consommé (pertes). C'est le seul poste qui ne fait l'objet d'aucune déclaration. Estimé en cours de campagne, en général sur la base de la précédente campagne, il est ensuite obtenu par différence entre l'ensemble des ressources de sucre du quota et les utilisations connues de sucre du quota (les exportations et le stock final). Il prend en

compte le sucre de bouche et le sucre incorporé dans les produits transformés, les ventes aux ménages et aux collectivités,

**1.1 Industries chimiques et pharmaceutiques** : volumes de sucre hors-quota livré comme sucre industriel aux industries chimiques, pharmaceutiques et de la levure. Il s'agit bien des quantités de sucre livrées et non des quantités de sucre utilisées par ces industries. Ce poste est estimé en cours de campagne sur la base des déclarations mensuelles de livraisons de sucre industriel par les fabricants. La période de référence est une campagne de 14 mois, du 1<sup>er</sup> Octobre de l'année n au 30 novembre de l'année n+1.

**1.2 Producteurs d'alcool** : volumes de sucre (sirops) livrés en distilleries pour la production d'alcool (dont alcool carburant)

**2. Exportations vers pays tiers et livraisons vers l'UE de sucre en l'état** : estimées en cours de campagne sur la base des certificats demandés (quota et hors quota), voire du niveau des exportations de la campagne précédente, elles sont ensuite estimées sur la base des données enregistrées par les services douaniers (données mises à jour et définitivement fixées au bout de 12 mois). S'agissant des RUP (régions ultra périphériques de l'Europe), les quantités livrées font l'objet d'une déclaration et portent sur une période de référence allant du 1<sup>er</sup> Octobre de l'année n au 31 décembre de l'année n+1.

**3. Exportations de sucre dans les produits transformés** : estimées en cours de campagne sur la base des quantités exportées lors la campagne précédente. Elles regroupent en leur affectant un coefficient de teneur en sucre les exportations de produits contenant du sucre. Elles sont ensuite estimées sur la base des données enregistrées par les services douaniers (données mises à jour et définitivement fixées au bout de 12 mois).

## III . Stocks fin de campagne :

. Stock de fin de campagne : défini pour le sucre du quota, il est estimé en cours de campagne, et définitivement fixé lors de la campagne suivante sur la base des déclarations des fabricants



Bilans français de sucre

(en 1 000 tonnes, valeur blanc)

	2014/15 (Octobre- Septembre) (1)			2015/16 (Octobre- Septembre) (1)			2016/17 (Octobre- Septembre) (1)		
	Quota	Hors quota	Total	Quota	Hors quota	Total	Quota	Hors quota	Total
<b>I - Ressources</b>									
1 - Stocks au 1 <sup>er</sup> octobre	401	0	401	169	0	169	207	0	207
- libres	401	0	401	169	0	169	207	0	207
- intervention	0		0	0		0	0		0
2 - Report	6		6	197		197	61		61
3- Production	3 431	1 641	5 072	3 240	1 327	4 566	3 376	1 304	4 680
- Métropole (2)	2 999	1 578	4 577	2 808	1 204	4 012	2 944	1 189	4 133
- DOM	432	63	495	432	123	555	432	115	548
4 - Importations de sucre en l'état	342	0	342	329	0	329	338	0	338
3.1. Importations ACP et autres	105	0	105	75	0	75	81	0	81
3.2. Importations de l'UE	237		237	254		254	257		257
5 - Importations de sucre sous forme de produits transformés	751		751	845		845	743		743
6 - Remise en vente de sucre hors quota	0		0	0		0	0		0
<b>Total des ressources</b>	<b>4 931</b>	<b>1 641</b>	<b>6 571</b>	<b>4 780</b>	<b>1 327</b>	<b>6 107</b>	<b>4 725</b>	<b>1 304</b>	<b>6 029</b>
<b>II - Emplois</b>									
1 - Livraisons sur le marché intérieur	2 080	1 088	3 168	1 852	870	2 722	1 909	587	2 496
1.1. Sucre alimentaire	2 080		2 080	1 852		1 852	1 909		1 909
1.2. Sucre pour Alcool et Ethanol		798	798		550	550		380	380
1.3. Sucre pour Chimie et Pharmacie		290	290		320	320		207	207
2 - Exportations de sucre en l'état	1 857	355	2 213	1 810	396	2 206	1 818	365	2 183
2.1. Exportations vers l'UE (hors Belgique)	1 839	62	1 901	1 806	35	1 841	1 783	38	1 821
2.2. Exportations vers les pays tiers	18	280	298	3	349	353	35	315	350
- avec restitutions	0		0	0		0	0		0
- sans restitutions	18		18	3		3	35		35
- sucre hors quota		280	280		349	349		315	315
2.3. Livraisons RUP		13	13		12	12		12	12
3 - Exportations de sucre sous forme de produits transformés	824		824	912		912	858		858
4 - Remise en vente de sucre hors quota		0	0		0	0		0	0
<b>Total des utilisations</b>	<b>4 761</b>	<b>1 443</b>	<b>6 205</b>	<b>4 573</b>	<b>1 266</b>	<b>5 839</b>	<b>4 585</b>	<b>952</b>	<b>5 537</b>
<b>III - Stocks au 30 septembre</b>									
- libres	169	0	169	207	0	207	140	0	140
- intervention	0	0	0	0	0	0	0	0	0
- report / retrait	0	197	197	0	61	61	0	352	352
<b>Total des stocks au 30 septembre</b>	<b>169</b>	<b>197</b>	<b>367</b>	<b>207</b>	<b>61</b>	<b>268</b>	<b>140</b>	<b>352</b>	<b>492</b>

(1) - Les différences qui peuvent être constatées entre les différents totaux sont liés à des écarts d'arrondis.

(2) - Détail de la production réglementaire 2014/15 (hors report de 2013/14) : production physique sucre de betteraves - TAF pour les DOM - TAF pour l'UE + TAF de l'UE (5 115 - 239 - 299 + 0 = 4 577)

- Détail de la production réglementaire 2015/16 (hors report de 2014/15) : production physique sucre de betteraves - TAF pour les DOM - TAF pour l'UE + TAF de l'UE (4 515 - 313 - 190 + 0 = 4 012)

- Détail de la production réglementaire 2016/17 (hors report de 2015/16) : production physique sucre de betteraves - TAF pour les DOM - TAF pour l'UE + TAF de l'UE (4 681 - 296 - 252 + 0 = 4 133)

Sources : COMEXT, FranceAgriMer

Commentaires / Avertissement de lecture :

Nous présentons ici une version du bilan français prévisionnel pour 2024/25. A ce stade, la production est estimée par les fabricants de sucre (oct 2024), dans le cadre de la transparence des marchés et, les autres chiffres restent des estimations, en fonction des informations de conjoncture du moment. Ce bilan est donc à prendre avec toutes les précautions d'usage.

Bilans français de sucre (Post Quotas)

(en 1 000 tonnes, valeur blanc)

	2017/18 - UE28 (Oct.- Sept.) (1)	2018/19 - UE28 (Oct.- Sept.) (1)	2019/20 - UE28 (Oct.- Sept.) (1)	2019/20 - UE27 (Oct.- Sept.) (1)	2020/21 - UE27 (Oct.- Sept.) (1)	2021/22 - UE27 (Oct.- Sept.) (1)	2022/23 - UE27 (Oct.- Sept.) (1)	2023/24 - UE27 (Oct.- Sept.) (1) Provisoire	2024/25 - UE27 (Oct.- Sept.) (1) Prévision
	Total	Total	Total	Total	Total	Total	Total	Total	Total
<b>I - Ressources</b>									
1 - Stocks au 1 <sup>er</sup> octobre	492	556	560	560	762	367	439	469	530
- libres	492	556	560	560	762	367	439	469	530
(dont report de 2016/17)									
- stockage privé	0	0	0	0	0	0	0	0	0
2 - Production	6 480	5 285	5 187	5 187	3 654	4 745	4 123	4 385	4 743
- Métropole	6 237	5 092	4 969	4 969	3 445	4 550	3 950	4 228	4 576
- DOM	244	193	218	218	209	195	173	157	167
3 - Importations de sucre en l'état	313	284	241	241	321	296	288	283	230
3.1. Importations de l'UE	228	207	173	165	241	209	194	194	150
3.2. Importations des Pays Tiers	85	77	68	76	80	87	93	90	80
4 - Importations de sucre sous forme de produits transformés	731	742	680	680	784	852	812	777	780
<b>Total des ressources</b>	<b>8 016</b>	<b>6 867</b>	<b>6 668</b>	<b>6 668</b>	<b>5 522</b>	<b>6 260</b>	<b>5 661</b>	<b>5 914</b>	<b>6 282</b>
<b>II - Emplois</b>									
1 - Livraisons sur le marché intérieur (y compris sucre réglementaire pour la distillerie)	3 232	2 824	2 830	2 830	2 731	2 883	2 704	2 598	2 700
2 - Exportations de sucre en l'état	3 412	2 703	2 389	2 389	1 616	2 093	1 653	1 947	2 200
2.1. Exportations vers l'UE	2 075	2 133	2 129	1 866	1 316	1 640	1 354	1 447	1 650
2.2. Exportations vers les pays tiers (y compris exportations de sucre français depuis autres Etats Membres)	1 337	570	260	523	300	453	300	500	550
3 - Exportations de sucre sous forme de produits transformés	816	779	686	686	808	845	835	839	850
<b>Total des utilisations</b>	<b>7 460</b>	<b>6 306</b>	<b>5 905</b>	<b>5 905</b>	<b>5 155</b>	<b>5 821</b>	<b>5 192</b>	<b>5 384</b>	<b>5 750</b>
<b>III - Stocks au 30 septembre</b>									
- libres	556	560	762	762	367	439	469	530	532
- stockage privé	0	0	0	0	0	0	0	0	0
<b>Total des stocks au 30 septembre</b>	<b>556</b>	<b>560</b>	<b>762</b>	<b>762</b>	<b>367</b>	<b>439</b>	<b>469</b>	<b>530</b>	<b>532</b>

(1) - Les différences qui peuvent être constatées entre les différents totaux sont liés à des écarts d'arrondis.

Souces : COMEXT, FranceAgriMer

Diagramme de gestion  
de la campagne sucrière française 2023/24  
1<sup>er</sup> octobre 2023 - 30 septembre 2024

(en t de sucre blanc)

Production "fraîche"			
métropole	4 228 358	Stocks au 01.10.23 :	
DOM	156 591,5	- Stocks libres	468 722
		- Stockage privé	0
	4 384 949		
		Production "fraîche"	4 384 949
		Importations Pays Tiers	89 570
		Importations de l'UE	193 629
		Balance des produits sucrés	-62 451
		Ventes pour la consommation intérieure *	
		Sorties vers UE	
		Sorties Pays tiers	
octobre	186 723	124 615	27 377
novembre	208 433	123 716	26 589
décembre	223 078	67 899	35 274
janvier	247 019	106 309	36 385
février	175 243	155 538	56 422
mars	233 394	139 815	36 986
avril	215 803	122 677	56 722
mai	216 872	127 248	54 872
juin	175 867	110 893	48 279
juillet	234 533	149 120	47 107
août	260 305	105 621	35 908
septembre	245 172	113 764	38 109
Total	2 622 442	1 447 214	500 030
ajustements	-24 860	1	0
Total			
Campagne 2023/24	Livraisons sur le marché intérieur	Exports UE	Exports PT
	2 597 582	1 447 215	500 030
STOCKS DE FIN DE CAMPAGNE au 30 septembre 2024			
	Stocks libres	529 593	
	Stockage privé	0	

\* Les livraisons sur le marché intérieur comprennent le sucre réglementaire pour la distillerie

Source : Douanes, FranceAgriMer

(en t de sucre blanc)

	TOTAL 01.10.22 30.09.23	octobre 2023	novembre 2023	décembre 2023	janvier 2024	février 2024	mars 2024	avril 2024	mai 2024	juin 2024	juillet 2024	août 2024	septembre 2024	TOTAL 01.10.23 31.07.23
<b>I - APPORTS SUR LE MARCHÉ</b>														
a) Mises sur le marché par les fabricants	3 380 400	320 149	340 490	309 356	371 610	369 809	393 653	377 202	379 849	313 549	410 216	385 149	377 906	3 585 883
b) Importations de l'UE :														
- en l'état	194 061	15 058	15 870	14 403	14 048	16 906	15 062	16 560	15 096	17 818	20 705	15 703	16 400	193 629
- produits transformés	685 449	54 732	53 344	47 649	50 597	56 058	55 366	58 552	57 278	56 910	59 700	52 039	54 636	656 861
c) Importations des pays tiers :														
- en l'état	93 331	12 380	8 651	8 495	7 407	6 036	6 699	5 469	8 143	8 027	6 583	6 435	5 247	89 570
- produits transformés	124 672	10 054	8 799	9 104	10 564	9 923	10 546	10 100	9 704	10 134	10 695	10 292	10 236	120 152
<b>TOTAL</b>	<b>4 296 997</b>	<b>412 372</b>	<b>427 154</b>	<b>389 008</b>	<b>454 226</b>	<b>458 733</b>	<b>481 326</b>	<b>467 882</b>	<b>470 070</b>	<b>406 438</b>	<b>507 899</b>	<b>469 618</b>	<b>464 425</b>	<b>4 475 106</b>
<b>II EXPORTATIONS</b>														
a) Sur l'UE :														
- en l'état	1 353 557	124 615	123 716	67 899	106 309	155 538	139 815	122 677	127 248	110 893	149 120	105 621	113 764	1 447 214
- produits transformés	501 630	44 609	41 825	36 855	39 891	43 418	42 911	44 938	44 553	43 725	46 751	40 616	40 572	510 664
b) Sur pays tiers :														
- en l'état	299 611	27 377	26 589	35 274	36 385	56 422	36 986	56 722	54 872	48 279	47 107	35 908	38 109	500 030
- produits transformés	333 080	29 048	26 591	25 901	24 623	28 111	28 220	27 742	26 525	27 674	30 388	27 169	26 809	328 800
<b>TOTAL</b>	<b>2 487 877</b>	<b>225 649</b>	<b>218 720</b>	<b>165 929</b>	<b>207 207</b>	<b>283 490</b>	<b>247 931</b>	<b>252 079</b>	<b>253 198</b>	<b>230 571</b>	<b>273 366</b>	<b>209 313</b>	<b>219 253</b>	<b>2 786 708</b>
<b>III LIVRAISONS MARCHÉ INTERIEUR (I - II)</b>	<b>2 703 336</b>	<b>186 723</b>	<b>208 433</b>	<b>223 078</b>	<b>247 019</b>	<b>175 243</b>	<b>233 394</b>	<b>215 803</b>	<b>216 872</b>	<b>175 867</b>	<b>234 533</b>	<b>260 305</b>	<b>245 172</b>	<b>2 622 442</b>
- Métropole	2 676 469	183 398	202 769	218 573	230 447	173 609	232 502	213 839	215 937	174 170	233 659	257 034	242 220	2 578 157
- DOM	26 867	3 325	5 664	4 505	16 572	1 634	892	1 964	935	1 697	874	3 271	2 952	44 285

Sources: Douanes et FranceAgriMer

Evolution des ventes pour la consommation interieure (1)  
jusqu'au mois de septembre 2024

(en t de sucre blanc)

MOIS	CAMPAGNE 2013/14		CAMPAGNE 2014/15		CAMPAGNE 2015/16		CAMPAGNE 2016/17		CAMPAGNE 2017/18		CAMPAGNE 2018/19		CAMPAGNE 2019/20		CAMPAGNE 2020/21		CAMPAGNE 2021/22		CAMPAGNE 2022/23		CAMPAGNE 2023/24		
	Ventes du mois	Ventes cumulées	Ventes du mois	Ventes cumulées	Ventes du mois	Ventes cumulées	Ventes du mois	Ventes cumulées	Ventes du mois	Ventes cumulées	Ventes du mois	Ventes cumulées	Ventes du mois	Ventes cumulées	Ventes du mois	Ventes cumulées	Ventes du mois	Ventes cumulées	Ventes du mois	Ventes cumulées	Ventes du mois	Ventes cumulées	
octobre	267 804	267 804	294 430	294 430	228 906	228 906	236 259	236 259	297 925	297 925	345 152	345 152	346 561	346 561	227 604	227 604	215 500	215 500	253 397	253 397	(2)	186 723	186 723
novembre	279 001	546 805	151 327	445 757	184 044	412 950	235 056	471 315	292 436	590 361	256 018	601 170	272 665	619 225	205 467	433 071	256 405	471 905	206 928	460 325	(2)	208 433	395 156
décembre	160 579	707 384	215 282	661 039	203 236	616 186	154 455	625 770	314 655	905 016	293 750	894 920	207 454	826 679	181 628	614 699	178 564	650 469	180 151	640 476	(2)	223 078	618 235
janvier	269 639	977 023	255 385	916 424	240 771	856 957	257 000	882 770	414 944	1 319 960	296 593	1 191 513	228 631	1 055 309	204 305	819 004	185 603	836 072	222 618	863 094	(2)	247 019	865 253
février	172 214	1 149 237	240 266	1 156 690	266 358	1 123 315	175 544	1 058 314	337 022	1 656 982	283 652	1 475 165	249 736	1 305 045	213 187	1 032 191	228 509	1 064 582	212 226	1 075 320	(2)	175 243	1 040 496
mars	314 390	1 463 627	244 502	1 401 192	266 997	1 390 312	223 080	1 281 394	363 101	2 020 083	302 401	1 777 566	258 629	1 563 674	222 839	1 255 030	309 936	1 374 517	228 943	1 304 263	(2)	233 394	1 273 891
avril	286 854	1 750 481	293 492	1 694 684	242 895	1 633 207	215 763	1 497 157	392 943	2 413 026	259 095	2 036 661	246 024	1 809 698	248 598	1 503 628	253 808	1 628 326	201 576	1 505 839	(2)	215 803	1 489 693
mai	291 081	2 041 562	247 612	1 942 296	239 335	1 872 542	232 633	1 729 790	327 917	2 740 943	302 539	2 339 200	252 982	2 062 681	222 462	1 726 090	287 012	1 915 338	229 048	1 734 887	(2)	216 872	1 706 565
juin	312 022	2 353 584	295 038	2 237 334	258 810	2 131 352	259 152	1 988 942	347 086	3 088 029	263 811	2 603 011	279 485	2 342 166	259 570	1 985 660	240 770	2 156 108	227 778	1 962 665	(2)	175 867	1 882 432
juillet	202 823	2 556 407	268 755	2 506 089	196 458	2 327 810	210 522	2 199 464	303 231	3 391 260	246 174	2 849 185	226 329	2 568 496	204 044	2 189 704	271 376	2 427 483	231 801	2 194 466	(2)	234 533	2 116 965
août	278 549	2 834 956	302 233	2 808 322	229 535	2 557 345	206 904	2 406 368	307 063	3 698 323	249 053	3 098 238	225 576	2 794 071	236 737	2 426 441	233 849	2 661 333	270 921	2 465 387	(2)	260 305	2 377 270
septembre	297 354	3 132 310	208 828	3 017 150	198 529	2 755 874	59 566	2 465 934	317 989	4 016 312	237 930	3 336 168	158 789	2 952 860	267 633	2 694 074	241 940	2 903 273	237 948	2 703 336	(2)	245 172	2 622 442

(1) Les chiffres indiqués incluent le sucre industriel (fin du régime des quotas en septembre 2017).

(2) Chiffres encore provisoires.

Source : FranceAgriMer

Évolution des ventes pour la consommation intérieure (1)  
en cumul mobile sur douze mois, jusqu'au mois de septembre 2024

(et

MOIS	Année 2009	Année 2010	Année 2011	Année 2012	Année 2013	Année 2014	Année 2015	Année 2016	Année 2017	Année 2018	Année 2019	Année 2020	Année 2021	Année 2022	Année 2023
janvier	2 850 633	2 640 418	3 183 662	2 726 346	2 924 349	3 121 436	3 071 711	2 957 683	2 781 687	2 903 124	3 887 865	3 199 964	2 716 555	2 711 142	2 930 295
février	2 822 706	2 676 537	3 193 931	2 801 685	2 860 911	3 028 199	3 139 763	2 983 775	2 690 873	3 064 602	3 834 495	3 166 048	2 680 006	2 726 465	2 914 011
mars	2 765 390	2 965 441	2 938 701	2 828 792	2 881 428	3 042 374	3 069 875	3 006 270	2 646 956	3 204 623	3 773 795	3 122 276	2 644 216	2 813 561	2 833 019
avril	2 797 827	2 936 157	2 888 950	2 855 763	2 970 762	2 986 195	3 076 513	2 955 673	2 619 824	3 381 803	3 639 947	3 109 205	2 646 790	2 818 772	2 780 786
mai	2 824 546	2 822 914	2 961 818	2 839 100	2 997 213	3 023 641	3 033 044	2 947 396	2 613 122	3 477 087	3 614 569	3 059 649	2 616 269	2 883 322	2 722 822
juin	2 858 971	2 777 427	2 964 582	2 864 161	2 943 649	3 100 761	3 016 060	2 911 168	2 613 464	3 565 021	3 531 294	3 075 323	2 596 354	2 864 522	2 709 831
juillet	2 404 279	3 203 605	2 963 489	2 869 586	2 989 781	3 050 562	3 081 992	2 838 871	2 627 528	3 657 730	3 474 237	3 055 479	2 574 069	2 931 853	2 670 256
août	2 407 657	3 366 077	2 734 307	2 897 786	2 994 405	3 108 646	3 105 676	2 766 173	2 604 897	3 757 889	3 416 227	3 032 001	2 585 230	2 928 966	2 707 327
septembre	2 261 175	3 394 298	2 732 006	2 917 368	3 010 162	3 132 310	3 017 150	2 755 874	2 465 934	4 016 312	3 336 168	2 952 860	2 694 074	2 903 273	2 703 336
octobre	2 279 345	3 411 661	2 716 274	2 940 302	3 052 839	3 158 936	2 951 626	2 763 227	2 527 600	4 063 539	3 337 577	2 833 903	2 681 970	2 941 169	(2) 2 636 661
novembre	2 392 764	3 252 544	2 715 846	2 961 348	3 095 631	3 031 262	3 213 249	2 814 239	2 584 980	4 027 121	3 354 223	2 766 706	2 732 908	2 891 693	(2) 2 638 166
décembre	2 571 373	3 233 137	2 725 119	2 912 377	3 100 120	3 085 965	3 614 153	2 765 458	2 745 180	4 006 216	3 267 927	2 740 880	2 729 844	2 893 281	(2) 2 681 094

(1) Les chiffres indiqués incluent les tonnages utilisés de sucre industriel (fin du régime des quotas en septembre 2017).

(2) Chiffres encore provisoires.

Source : FranceAgriMer

État des stocks de sucre détenus en France par les fabricants  
au dernier jour de chaque mois - 2023/2024 (en tonnes)

	septembre 2023	octobre 2023	novembre 2023	décembre 2023	janvier 2024	février 2024	mars 2024	avril 2024	mai 2024	juin 2024	juillet 2024	août 2024	septembre 2024
I - Sucres détenus par le déclarant													
- Métropole	789 575	1 644 835	2 382 018	3 101 260	3 369 739	3 050 235	2 671 582	2 296 689	1 937 218	1 630 098	1 234 458	863 461	975 027
- Réunion	35 964	40 622	64 412	73 391	56 318	52 903	32 893	28 346	10 315	7 547	5 521	38 644	40 974
- Antilles	11 808	9 496	7 081	5 611	3 821	2 812	2 315	5 315	10 249	15 774	14 345	5 898	5 445
Total	837 347	1 694 953	2 453 511	3 180 262	3 429 878	3 105 950	2 706 790	2 330 350	1 957 782	1 653 419	1 254 324	908 003	1 021 446
Dont production de la campagne suivante	368 625										7 852	38 644	491 853
II - Stockage Privé													
- Entrées													
- Sorties													
Total													
-Sucres sous régime de perfectionnement actif	0	0	0	0	0	0	0	0	0	0	0	0	0
III - Stock total	837 347	1 694 953	2 453 511	3 180 262	3 429 878	3 105 950	2 706 790	2 330 350	1 957 782	1 653 419	1 254 324	908 003	1 021 446

Source : FranceAgriMer

## IV– La situation des DOM



Production des DOM - septembre 2024

	2017/18 *			2018/19			2019/20			2020/2021		
	Reunion	Antilles	Total DOM	Reunion	Antilles	Total DOM	Reunion	Antilles	Total DOM	Reunion	Antilles	Total DOM
juillet	6 805		6 805	7 633	0	7 633	20 671	0	20 671	20 693	0	20 693
août	37 695		37 695	35 505	0	35 505	36 510	0	36 510	39 026	0	39 026
septembre	41 045		41 045	32 959	0	32 959	34 596	0	34 596	39 729	0	39 729
octobre	44 819		44 819	35 829	0	35 829	40 685	0	40 685	38 664	0	38 664
novembre	38 129		38 129	17 163	0	17 163	29 601	0	29 601	23 804	0	23 804
décembre	22 732		22 732	13 977	0	13 977	9 270	0	9 270	2 589	0	2 589
janvier	22	6	28	43	0	43	0	0	0	0	0	0
février	0	0	0	0	0	0	0	0	0	0	0	0
mars	0	11 250	11 250	0	11 084	11 084	0	7 204	7 204	0	7 464,61	7 465
avril	0	15 046	15 046	0	14 604	14 604	0	10 222	10 222	0	10 277	10 277
mai	0	12 938	12 938	0	14 507	14 507	0	12 889	12 889	0	11 104	11 104
juin	0	13 355	13 355	0	9 551	9 551	0	14 190	14 190	0	11 138	11 138
juillet	0	0	0	0	0	0		1 592	1 592	0	4 564	4 564
août	0	0	0	0	0	0		193	193	0	0	0
septembre	0	0	0	0	0	0	0	0	0	0	0	0
<b>Total</b>	<b>191 247</b>	<b>52 595</b>	<b>243 842</b>	<b>143 109</b>	<b>49 746</b>	<b>192 855</b>	<b>171 333</b>	<b>46 290</b>	<b>217 623</b>	<b>164 505</b>	<b>44 548</b>	<b>209 053</b>
<i>Dont TAF betteraves</i>	-	-	-	-	-	-	-	-	-	-	-	-

\* Fin du régime des quotas sucre à compter du 1er oct 2017

	2021/2022			2022/2023			2023/2024		
	Reunion	Antilles	Total DOM	Reunion	Antilles	Total DOM	Reunion	Antilles	Total DOM
juillet									
août	16 056	0	16 056	2 547	0	2 547	23 037	0	23 037
septembre	31 263	0	31 263	25 879	0	25 879	34 177	0	34 177
octobre	35 659	0	35 659	34 328	0	34 328	34 446	0	34 446
novembre	35 670	0	35 670	35 972	0	35 972	28 496	0	28 496
décembre	31 168	0	31 168	29 827	0	29 827	16 460	0	16 460
janvier	7 146	0	7 146	7 435	0	7 435	63	0	63
février	0	0	0	16	0	16	0	0	0
mars	0	0	0	0	0	0	0	388	388
avril	0	1557,3	1 557	0	354	354	0	3 566	3 566
mai	0	10 596	10 596	0	5 456	5 456	0	6 003	6 003
juin		10 669	10 669		10 308	10 308	0	6 779	6 779
juillet		10 161	10 161		10 197	10 197	0	3 176	3 176
août		5 281	5 281		7 584	7 584	0	0	0
septembre			0		3 077	3 077	0	0	0
<b>Total</b>			0			0	0	0	0
<i>Dont TAF betteraves</i>	156 962	38 264	195 226	136 004	36 976	172 980	136 679	19 912	156 591
	-	-	-	-	-	-	-	-	-

Source : FranceAgriMer

## V– Les échanges de sucre en l'état

Importations françaises de sucre en provenance des pays de l'UE

Campagne 2023/24

Sucre eq blanc (volume : en tonnes)

Union européenne	octobre	novembre	decembre	janvier	février	mars	avril	mai	juin	juillet	août	septembre	Cumul année N	Cumul année N-1	évolution(%)
TOTAL UE27	15 058,3	15 869,8	14 402,9	14 047,8	16 906,2	15 061,8	16 559,8	15 096,2	17 817,7	20 704,8	15 703,4	16 400,3	193 629,1	194 241,9	-0,3
PAYS-BAS	3 547	4 092	4 396	3 525	3 370	4 056	4 228	3 858	3 732	3 602	2 667	3 074	44 146	44 437	-0,7
ALLEMAGNE	4 989	5 956	4 752	5 505	7 562	5 558	5 710	5 630	5 836	6 595	4 996	5 285	68 374	82 668	-17,3
ITALIE	564	460	420	441	369	424	550	441	336	464	464	412	5 344	5 882	-9,1
IRLANDE	3	1	.	0	2	2	1	1	0	2	2	2	16	39	-58,3
DANEMARK	31	15	0	0	0	0	.	.	.	0	0	.	46	36	27,6
GRÈCE	0	24	6	6	6	6	.	.	1	.	6	.	54	8	596,0
PORTUGAL	7	32	37	33	51	28	7	33	5	7	3	7	250	780	-67,9
ESPAGNE	2 090	2 024	1 659	1 835	2 012	2 137	1 760	2 279	3 360	7 048	4 631	4 071	34 908	22 390	55,9
BELGIQUE	3 276	2 616	2 859	2 475	3 286	2 591	3 899	2 345	3 959	2 431	2 526	3 343	35 606	33 232	7,1
LUXEMBOURG	15	17	17	19	17	10	15	16	11	16	0	19	173	203	-14,9
SUÈDE	0	.	.	.	.	0	0	0	4	.	18	0	23	1	1 572,8
FINLANDE	.	.	.	.	.	.	.	.	.	.	.	.	.	0	.
AUTRICHE	31	0	27	1	1	25	0	.	19	.	.	0	104	184	-43,5
MALTE	.	.	.	.	.	.	.	.	.	22	23	.	45	85	-47,6
ESTONIE	.	.	0	.	.	0	.	.	0	.	0	0	0	0	1 122,2
LITUANIE	0	24	25	45	0	0	0	45	23	24	0	0	186	694	-73,3
POLOGNE	97	21	19	22	112	2	76	159	139	58	49	46	801	1 543	-48,1
RÉPUBLIQUE TCHÈQUE	72	73	48	24	25	48	197	173	275	249	249	92	1 524	1 608	-5,2
SLOVAQUIE	0	0	0	1	0	0	0	0	0	0	0	0	1	0	345,6
HONGRIE	.	.	137	116	92	160	117	116	116	186	71	47	1 157	.	.
ROUMANIE	0	0	.	0	1	0	0	0	0	0	0	0	2	1	195,4
BULGARIE	.	13	0	0	1	14	0	0	0	0	0	0	28	89	-68,2
CROATIE	336	504	.	.	.	.	.	.	.	.	.	.	840	360	133,3

Sources : Douanes françaises

Importations françaises de sucre en provenance des pays de l'UE

Campagne 2022/23

Sucre eq blanc (volume : en tonnes)

Union européenne	octobre	novembre	decembre	janvier	février	mars	avril	mai	juin	juillet	août	septembre	Cumul année N	Cumul année N-1	evolution(%)
TOTAL UE27	15 520,6	17 352,5	15 845,0	14 856,0	15 073,0	17 133,8	16 989,0	17 260,8	16 306,3	13 227,1	17 238,9	17 438,7	194 241,9	208 959,5	-7,0
PAYS-BAS	3 369	3 888	2 921	3 227	3 591	4 957	3 540	3 743	4 342	2 919	3 865	4 075	44 437	34 966	27,1
ALLEMAGNE	6 478	7 818	8 431	5 781	5 789	6 866	9 518	7 562	5 447	4 903	6 985	7 091	82 668	86 136	-4,0
ITALIE	698	774	429	624	531	289	574	527	236	397	329	474	5 882	6 572	-10,5
IRLANDE	.	13	.	.	2	3	.	15	.	.	6	.	39	208	-81,2
DANEMARK	1	1	1	1	1	1	1	2	1	1	24	1	36	38	-3,6
GRECE	.	0	0	0	0	0	0	0	0	0	1	6	8	0	1 467,3
PORTUGAL	80	193	57	39	97	171	27	6	6	52	2	50	780	1 187	-34,3
ESPAGNE	1 234	1 691	1 431	2 105	1 982	1 994	843	2 963	2 589	1 696	2 276	1 586	22 390	29 092	-23,0
BELGIQUE	3 327	2 363	2 266	2 779	2 696	2 701	2 230	2 300	3 353	2 715	2 911	3 592	33 232	41 103	-19,1
LUXEMBOURG	17	20	17	20	18	15	17	19	16	14	13	17	203	185	9,5
SUÈDE	0	0	1	0	.	.	0	0	0	.	.	.	1	202	-99,3
FINLANDE	.	0	.	.	.	.	.	.	.	.	.	.	0	0	-22,2
AUTRICHE	5	27	23	28	6	.	31	4	.	61	0	1	184	400	-53,9
MALTE	.	.	.	22	.	18	.	.	.	.	46	.	85	88	-3,5
ESTONIE	.	0	.	.	.	.	.	.	.	.	.	0	0	.	.
LETTONIE	.	.	.	.	.	.	.	.	.	.	.	.	.	0	.
LITUANIE	168	312	96	46	0	0	0	0	0	0	48	24	694	192	261,2
POLOGNE	17	56	11	4	25	1	39	26	221	324	613	207	1 543	2 515	-38,6
RÉPUBLIQUE TCHÈQUE	79	197	162	180	314	97	169	95	96	97	49	74	1 608	5 705	-71,8
SLOVAQUIE	0	0	0	0	0	0	.	0	0	0	0	0	0	1	-73,5
HONGRIE	.	.	.	.	.	.	.	.	.	.	.	.	.	1	.
ROUMANIE	0	0	0	0	.	0	0	0	0	.	.	.	1	46	-98,2
BULGARIE	46	.	.	.	22	22	.	.	.	.	.	.	89	303	-70,5
CROATIE	.	.	.	.	.	.	.	.	.	48	72	240	360	18	1 848,1
CHYPRE	.	.	.	.	.	.	.	.	.	.	.	.	.	0	.

Sources : Douanes françaises

Exportations françaises de sucre vers les pays de l'UE

Campagne 2023/24

Sucre eq blanc (volume : en tonnes)

Union européenne	octobre	novembre	decembre	janvier	février	mars	avril	mai	juin	juillet	août	septembre	Cumul année N	Cumul année N-1	évolution(%)
Total UE27	124 614,9	123 715,6	67 899,1	106 309,2	155 537,9	139 814,8	122 677,0	127 248,2	110 892,8	149 120,4	105 620,6	113 763,8	1 447 214,5	1 354 752,1	6,8
PAYS-BAS	3 684,4	3 598,7	2 743,4	4 509,7	3 280,2	3 927,9	3 517,2	6 264,2	11 422,6	20 066,5	12 568,3	6 970,2	82 553,2	25 077,6	229,2
ALLEMAGNE	10 226,2	9 030,3	4 335,7	12 011,3	12 438,4	12 256,4	10 709,6	8 268,9	9 093,3	11 510,2	11 384,0	10 833,9	122 098,1	121 111,6	0,8
ITALIE	35 206,9	43 391,0	17 625,4	29 219,9	26 982,4	42 562,8	32 080,7	30 436,4	27 702,8	39 424,4	22 101,8	25 932,6	372 667,0	379 634,5	-1,8
IRLANDE	666,9	840,3	952,7	1 374,3	5 786,1	3 799,8	3 137,8	3 331,1	2 544,0	2 723,6	2 158,0	2 943,4	30 257,9	26 420,5	14,5
DANEMARK	25,4	50,5	25,1	0,5	0,2	0,1	28,9	0,3	0,8	0,3	1,3	29,2	162,6	1 305,7	-87,5
GRÈCE	1 846,9	2 294,9	873,7	711,0	14 907,3	4 880,7	2 837,4	3 136,4	4 434,6	3 011,9	2 938,3	4 175,2	46 048,3	18 185,4	153,2
PORTUGAL	44,6	19,3	37,9	35,5	129,6	55,8	82,8	14 867,6	113,1	164,5	102,8	222,3	15 875,7	45 966,9	-65,5
ESPAGNE	38 791,3	32 528,9	14 961,7	30 933,0	29 235,6	32 584,5	33 812,6	32 733,8	28 843,4	32 856,3	26 998,2	36 050,8	370 330,1	411 644,8	-10,0
BELGIQUE	28 689,4	28 150,7	25 241,6	23 751,8	48 474,6	35 876,2	33 300,3	26 206,2	24 060,2	29 685,6	22 037,3	21 837,2	347 311,1	272 952,2	27,2
LUXEMBOURG	91,1	62,0	52,8	50,7	60,7	63,5	78,5	72,4	44,1	63,1	85,3	107,4	831,6	793,1	4,9
SUÈDE	267,1	278,9	204,1	299,7	323,4	144,9	131,5	174,4	99,9	34,4	174,7	25,2	2 158,2	31,9	6 672,0
FINLANDE	0,0	0,1	0,2	0,1	0,2	0,3	0,0	0,0	.	0,1	0,1	0,1	1,3	0,8	48,6
AUTRICHE	2 583,5	2 312,0	331,7	2 400,6	2 403,3	2 230,9	1 782,1	927,0	1 558,6	5 622,1	2 937,4	2 442,6	27 531,9	16 642,9	65,4
MALTE	25,1	25,0	.	0,2	25,0	114,5	123,0	142,5	0,0	22,0	25,0	0,1	502,4	552,2	-9,0
ESTONIE	0,0	0,2	.	0,0	0,0	.	0,0	0,0	.	.	0,0	.	0,3	2,2	-87,8
LETTONIE	.	.	.	.	0,0	.	.	0,0	.	.	0,0	.	0,0	0,1	-69,1
LITUANIE	.	0,0	.	.	.	.	.	0,0	.	.	.	0,0	0,1	11,3	-99,3
POLOGNE	288,3	14,5	89,1	9,3	108,0	114,0	38,5	125,1	107,6	104,9	103,5	47,4	1 150,3	3 793,3	-69,7
RÉPUBLIQUE TCHÈQUE	0,3	131,0	23,2	363,6	215,7	312,3	150,5	342,0	311,3	167,2	201,3	112,4	2 330,9	1 481,8	57,3
SLOVAQUIE	0,1	0,1	19,4	0,2	0,1	0,0	15,2	24,0	0,1	14,6	0,1	0,1	73,9	187,8	-60,6
HONGRIE	71,7	136,5	42,5	77,0	81,4	20,5	52,7	23,4	47,4	166,5	48,3	73,6	841,5	2 530,6	-66,7
ROUMANIE	1 728,2	476,9	225,3	218,2	10 413,3	330,0	580,6	84,2	404,9	3 220,8	932,7	1 703,7	20 318,8	21 371,6	-4,9
BULGARIE	355,6	189,6	46,5	144,6	97,8	151,4	167,6	25,2	96,8	260,4	453,6	231,5	2 220,6	4 445,6	-50,0
SLOVÉNIE	22,0	112,2	67,0	197,8	26,0	113,7	23,5	45,4	1,3	0,6	22,5	21,8	653,9	345,7	89,1
CROATIE	.	72,0	.	.	48,6	21,5	25,8	17,4	5,8	0,0	95,9	2,9	290,1	256,1	13,3
CHYPRE	0,0	0,0	0,1	0,1	500,1	253,1	0,1	0,1	0,1	0,4	250,2	0,3	1 004,5	6,0	16 591,9

Sources : Douanes françaises

## Exportations françaises de sucre vers les pays de l'UE

Campagne 2022/23

Sucre eq blanc (volume : en tonnes)

Union européenne	octobre	novembre	decembre	janvier	février	mars	avril	mai	juin	juillet	août	septembre	Cumul année N	Cumul année N-1	évolution(%)
Total UE27	156 945,7	137 630,8	128 002,2	100 193,3	103 254,3	117 675,8	114 661,9	110 949,0	118 736,8	62 057,2	79 493,4	125 151,8	1 354 752,1	1 641 300,6	-17,5
PAYS-BAS	3 320,0	3 188,7	2 182,3	2 386,8	1 810,8	2 344,8	1 630,4	1 891,7	2 033,4	1 275,3	1 436,4	1 577,0	25 077,6	52 976,1	-52,7
ALLEMAGNE	12 306,1	13 749,9	9 790,0	8 352,5	7 517,3	9 808,3	10 872,2	12 044,5	12 323,5	6 282,6	6 547,8	11 516,8	121 111,6	138 139,4	-12,3
ITALIE	51 541,0	47 321,5	34 137,5	24 647,8	32 936,4	25 570,6	26 371,9	32 092,6	34 941,6	11 480,8	17 953,8	40 639,1	379 634,5	509 619,4	-25,5
IRLANDE	1 407,1	975,7	1 111,6	1 371,1	2 888,7	2 863,0	2 389,4	2 334,0	3 435,2	2 515,1	2 694,0	2 435,7	26 420,5	38 407,2	-31,2
DANEMARK	222,2	199,4	98,1	100,0	49,9	98,3	49,9	75,3	116,4	99,7	74,9	121,7	1 305,7	1 719,8	-24,1
GRÈCE	4 679,2	1 023,3	2 687,3	1 490,4	311,6	1 451,9	1 502,9	1 723,3	2 690,7	254,4	203,1	167,4	18 185,4	22 386,7	-18,8
PORTUGAL	16 582,0	114,7	15 064,8	44,1	111,1	88,8	10 495,9	38,8	113,9	108,5	3 145,2	59,2	45 966,9	48 550,0	-5,3
ESPAGNE	39 895,2	43 089,9	33 230,4	34 135,3	31 869,5	46 276,2	35 672,7	35 044,5	34 107,0	17 825,2	23 005,2	37 493,7	411 644,8	461 159,0	-10,7
BELGIQUE	22 216,1	20 624,0	20 652,9	24 584,9	23 496,5	24 646,8	19 206,8	20 497,4	25 669,0	21 149,7	22 802,8	27 405,2	272 952,2	287 091,4	-4,9
LUXEMBOURG	74,5	67,6	74,2	96,9	63,6	74,3	61,3	67,3	43,0	60,5	54,9	54,9	793,1	773,2	2,6
SUÈDE	5,7	0,1	8,9	0,2	0,2	0,5	5,7	.	0,2	0,1	7,0	3,2	31,9	38,7	-17,7
FINLANDE	0,1	0,0	0,1	0,1	0,2	0,0	0,0	0,1	0,1	.	0,1	.	0,8	26,7	-96,8
AUTRICHE	1 793,1	2 039,9	1 797,2	1 448,6	1 317,5	3 255,3	1 647,1	1 367,6	1 193,3	29,9	4,5	749,0	16 642,9	30 032,7	-44,6
MALTE	50,0	0,0	201,0	232,1	0,1	.	.	.	25,0	22,0	.	22,0	552,2	968,7	-43,0
ESTONIE	0,2	0,6	0,5	0,0	.	0,6	.	0,2	.	0,0	0,1	.	2,2	1,0	112,0
LETTONIE	.	0,0	0,0	.	0,1	.	0,0	.	.	.	.	.	0,1	0,2	-37,3
LITUANIE	.	4,8	.	.	.	.	.	2,4	4,0	.	0,0	0,0	11,3	32,0	-64,8
POLOGNE	172,9	783,8	640,0	438,8	425,9	143,7	157,7	125,3	311,1	159,9	140,7	293,5	3 793,3	7 122,5	-46,7
RÉPUBLIQUE TCHÈQUE	47,9	128,6	196,7	173,4	61,3	117,3	129,9	16,1	142,2	139,3	243,4	85,8	1 481,8	2 690,5	-44,9
SLOVAQUIE	0,5	0,0	0,0	.	38,5	23,9	71,0	0,0	0,0	14,6	14,6	24,5	187,8	40,2	367,6
HONGRIE	389,7	204,2	215,6	236,1	103,1	130,9	315,3	363,5	333,1	54,1	50,7	134,2	2 530,6	3 584,5	-29,4
ROUMANIE	2 086,2	3 870,1	3 310,8	241,2	157,6	611,0	3 917,2	2 954,3	1 147,7	347,1	1 021,2	1 707,2	21 371,6	18 960,2	12,7
BULGARIE	118,5	213,9	2 596,9	122,6	.	146,6	46,8	212,3	91,4	215,5	68,1	613,1	4 445,6	8 152,6	-45,5
SLOVÉNIE	37,5	28,3	5,3	66,2	45,9	23,1	45,0	47,7	1,3	22,8	0,7	22,1	345,7	230,3	50,1
CROATIE	.	0,3	.	24,0	48,5	0,0	72,7	49,4	12,5	.	24,3	24,5	256,1	8 090,4	-96,8

Sources : Douanes françaises

Importations françaises de sucre des pays tiers par origine

Campagne 2023/24

Sucre eq blanc (volume : en tonnes)

	octobre	novembre	decembre	janvier	février	mars	avril	mai	juin	juillet	août	septembre	Cumul année N	Cumul année N-1	évolution(%)
TOTAL PAYS TIERS	12 379,7	8 650,8	8 495,4	7 407,2	6 036,0	6 698,8	5 468,7	8 142,8	8 026,7	6 582,7	6 434,8	5 246,8	89 570,4	93 225,3	-3,9
<b>Afrique centrale,orientale et australe</b>	<b>octobre</b>	<b>novembre</b>	<b>decembre</b>	<b>janvier</b>	<b>février</b>	<b>mars</b>	<b>avril</b>	<b>mai</b>	<b>juin</b>	<b>juillet</b>	<b>août</b>	<b>septembre</b>	<b>Cumul année N</b>	<b>Cumul année N-1</b>	<b>évolution(%)</b>
RÉPUBLIQUE DÉMOCRATIQUE DU CONGO	-	-	0,3	-	-	0,0	-	-	-	-	-	-	0,0	0,0	657,1
OUGANDA	-	-	-	-	-	-	-	-	-	-	-	-	-	0,3	0,0
TANZANIE	0,0	0,1	-	-	-	-	0,0	-	-	1,2	0,0	-	1,4	0,9	58,9
MOZAMBIQUE	0,0	90,5	20,0	-	-	-	-	126,0	9,7	75,6	-	-	321,8	533,1	-39,6
MADAGASCAR	0,0	-	14,7	-	-	-	-	-	15,9	-	0,0	-	30,6	14,4	113,1
MAURICE	2 597,6	997,0	3 119,0	1 468,1	1 600,7	2 511,3	268,8	3 047,7	2 325,3	1 985,9	1 980,3	1 039,4	22 939,0	19 738,0	16,2
COMORES	-	0,0	0,0	0,0	0,0	0,0	0,0	47,0	-	-	0,0	0,0	47,2	0,1	56 034,5
MALAWI	-	0,8	0,8	0,8	0,8	1,6	0,8	0,8	-	1,6	1,6	0,8	10,1	11,6	-13,3
AFRIQUE DU SUD	0,0	-	-	-	-	9,7	1,8	1,8	0,0	-	3,5	-	16,7	10,6	58,2
SWAZILAND	100,2	0,3	0,1	0,3	0,2	0,3	146,1	0,2	62,8	0,3	0,1	0,3	311,2	233,8	33,1
<b>Afrique centrale,orientale et australe</b>	<b>2 697,9</b>	<b>1 088,6</b>	<b>3 154,9</b>	<b>1 469,1</b>	<b>1 601,7</b>	<b>2 522,8</b>	<b>541,5</b>	<b>3 107,2</b>	<b>2 404,0</b>	<b>2 064,5</b>	<b>1 985,5</b>	<b>1 040,5</b>	<b>23 678,3</b>	<b>20 542,4</b>	<b>15,3</b>

Afrique du Nord	octobre	novembre	decembre	janvier	février	mars	avril	mai	juin	juillet	août	septembre	Cumul année N	Cumul année N-1	évolution(%)
MAROC	31,1	8,2	27,0	53,3	10,5	11,3	30,7	443,7	477,7	207,4	60,6	8,2	1 369,7	641,3	113,6
ALGÉRIE	3 674,5	531,3	1,0	1 045,6	0,9	0,5	-	0,3	0,8	-	0,0	1,1	5 256,1	1 601,0	228,3
TUNISIE	-	-	-	21,3	0,0	-	-	-	-	-	-	-	21,3	0,0	1067038
ÉGYPTE	0,0	0,0	-	0,0	0,0	0,0	-	-	-	-	-	-	0,0	0,0	25,0
Nord	3 705,6	539,5	28,0	1 120,3	11,4	11,8	30,7	444,0	478,5	207,4	60,6	9,3	6 647,1	2 242,3	196,4

Afrique occidentale	octobre	novembre	decembre	janvier	février	mars	avril	mai	juin	juillet	août	septembre	Cumul année N	Cumul année N-1	évolution(%)
MALI	0,0	-	0,0	0,1	0,0	0,1	0,1	0,1	0,1	0,1	0,1	0,0	0,6	0,0	5 854,6
BURKINA FASO	-	-	-	-	-	-	-	-	-	-	-	-	-	-	0,3
SÉNÉGAL	-	0,1	-	0,1	-	-	0,0	-	-	-	-	-	0,1	0,1	21,1
CÔTE D'IVOIRE	0,0	-	0,0	-	0,0	-	0,0	-	-	-	-	0,0	0,0	0,0	21,6
GHANA	-	-	-	-	-	0,0	-	-	0,0	-	-	-	0,0	0,0	-85,7
BÉNIN	0,3	-	-	-	-	-	-	-	-	-	-	-	0,3	0,0	-
NIGÉRIA	-	-	-	-	-	-	-	0,0	-	-	-	-	0,0	0,0	-100,0
CAMEROUN	-	-	0,0	-	-	-	-	-	-	-	-	-	0,0	0,0	2 273,6
Afrique occidentale	0,3	0,1	0,1	0,1	0,0	0,1	0,1	0,1	0,1	0,1	0,1	0,0	1,1	0,5	129,4

Amérique du Nord, Central et Caraïbes	octobre	novembre	decembre	janvier	février	mars	avril	mai	juin	juillet	août	septembre	Cumul année N	Cumul année N-1	évolution(%)
ÉTATS-UNIS D'AMÉRIQUE	2,5	7,9	0,4	3,7	4,0	3,4	1,8	3,4	1,8	1,7	4,5	2,4	37,6	96,7	-61,1
CANADA	-	0,1	-	-	-	-	0,0	-	-	0,0	-	-	0,1	5,3	-97,7
MEXIQUE	-	0,0	-	-	-	-	0,0	-	-	-	0,0	-	0,0	0,0	-100,0
GUATEMALA	200,5	905,0	175,0	175,0	-	25,0	-	-	80,0	-	-	-	1 560,5	200,0	680,2
BELIZE	3,9	3,9	1,9	1,9	3,9	2,9	1,9	3,9	3,9	1,9	2,9	4,8	37,8	47,5	-20,4
HONDURAS	-	-	-	-	-	-	-	-	-	-	-	-	-	-	0,1
EL SALVADOR	0,0	0,0	0,0	-	-	-	-	-	-	615,0	703,3	245,7	1 563,9	96,0	1 529,0
NICARAGUA	0,0	0,0	-	-	-	0,0	-	-	-	-	-	-	0,0	-	-
COSTA RICA	77,6	0,6	1,7	-	19,4	43,3	0,5	19,9	0,7	39,2	20,4	2,9	226,2	348,7	-35,1
PANAMA	-	-	-	-	-	-	-	-	-	-	-	-	-	-	0,0
HAÏTI	-	-	-	-	0,1	-	-	-	-	0,0	-	-	0,2	0,1	60,0
JAMAÏQUE	-	-	-	-	-	-	14,1	-	-	-	-	-	62,7	-	-
SAINTE-LUCIE	-	-	-	-	-	-	-	-	-	-	48,6	-	-	-	0,3
BARBADE	-	-	-	-	-	-	-	108,2	42,2	28,3	33,5	28,3	240,4	0,1	248017,0
Amérique du Nord, Central et Caraïbes	284,4	917,5	179,1	180,6	27,4	74,7	18,3	135,3	128,6	686,1	813,1	284,1	3 729,4	794,7	369,3

Amérique du Sud	octobre	novembre	decembre	janvier	février	mars	avril	mai	juin	juillet	août	septembre	Cumul année N	Cumul année N-1	évolution(%)
COLOMBIE	1 110,5	3 328,2	120,6	540,7	44,7	108,9	520,9	1 311,0	1 200,8	515,7	435,1	1 699,4	10 936,3	8 666,5	26,2
SURINAM	-	-	-	-	0,3	-	0,3	-	-	0,2	-	-	0,8	4,5	-83,2
ÉQUATEUR	24,2	9,7	-	13,7	24,2	-	23,3	26,2	38,1	24,2	1,9	24,2	209,8	265,3	-20,9
PÉROU	65,2	18,8	33,5	2,3	-	84,4	97,7	86,0	50,2	-	-	50,7	488,9	791,5	-38,2
BRÉSIL	3 050,2	1 878,8	3 825,3	2 646,8	3 018,7	2 268,8	2 727,8	1 509,5	1 805,8	1 244,5	974,5	547,8	25 498,6	41 361,4	-38,4
CHILI	0,0	-	0,0	-	0,0	0,0	0,0	-	0,0	-	-	-	0,0	0,0	0,0
PARAGUAY	23,1	40,3	309,2	179,7	109,1	295,2	17,3	69,9	298,2	122,7	84,0	177,3	1 726,1	2 576,0	-33,0
ARGENTINE	1,3	2,3	0,5	0,0	0,1	-	12,6	1,0	9,7	-	-	-	27,5	792,6	-96,5
Amérique du Sud	4 274,5	5 278,1	4 289,2	3 383,2	3 197,0	2 757,4	3 399,9	3 003,5	3 402,8	1 907,3	1 495,7	2 499,5	38 888,0	54 458,0	-28,6

Australie et Océanie	octobre	novembre	decembre	janvier	février	mars	avril	mai	juin	juillet	août	septembre	Cumul année N	Cumul année N-1	évolution(%)
AUSTRALIE	.	.	.	.	.	.	.	.	0,1	0,0	0,0	.	0,1	10,0	-99,0
NAURU	.	.	.	.	.	.	.	.	.	.	.	.	.	20,2	.
NOUVELLE-ZÉLANDE	.	.	0,0	0,0	.	.	.	.	.	.	0,0	.	0,1	0,2	-66,4
NOUVELLE-CALÉDONIE	.	.	.	.	0,1	.	.	.	.	.	.	.	0,1	0,0	1 571,5
<b>Australie et Océanie</b>	.	.	0,0	0,0	0,1	.	.	.	0,1	0,0	0,0	.	0,2	30,4	-99,2

Autre	octobre	novembre	decembre	janvier	février	mars	avril	mai	juin	juillet	août	septembre	Cumul année N	Cumul année N-1	évolution(%)
FRANÇAISE (PARTIE)	.	.	.	.	.	.	.	.	.	.	0,0	.	0,0	.	.
NIUE	.	0,2	.	0,1	0,3	0,7	0,3	.	0,3	.	.	.	1,8	1,4	27,5
<b>Autre</b>	.	0,2	.	0,1	0,3	0,7	0,3	.	0,3	.	0,0	.	1,8	1,4	23,3

Autre pays d'Asie	octobre	novembre	decembre	janvier	février	mars	avril	mai	juin	juillet	août	septembre	Cumul année N	Cumul année N-1	évolution(%)
THAÏLANDE	448,8	160,9	5,9	139,0	257,0	328,1	264,6	83,5	502,3	182,6	89,4	156,1	2 618,3	2 959,2	-11,5
LAOS	49,7	96,9	.	106,1	58,1	46,5	.	44,2	.	246,3	119,3	48,0	815,2	1 338,8	-39,1
VIËT-NAM	.	.	.	0,0	.	.	.	0,0	.	0,3	.	.	0,3	180,0	-99,8
INDONÉSIE	0,4	0,1	5,7	0,0	.	.	5,3	.	0,0	5,3	0,0	.	16,9	30,4	-44,5
MALAISIE	.	0,1	.	.	.	0,0	.	.	.	.	.	.	0,1	0,9	-88,7
SINGAPOUR	0,0	.	.	.	.	0,0	0,0	.	0,1	.	.	0,0	0,1	0,1	42,8
PHILIPPINES	29,1	46,6	46,6	17,5	77,9	0,1	23,5	99,3	58,2	52,3	23,3	35,0	509,3	501,7	1,5
CHINE	17,8	2,1	18,0	18,7	1,5	2,7	15,1	33,6	6,5	17,2	15,8	2,3	151,2	205,8	-26,6
CORÉE DU SUD	0,5	0,6	.	0,8	0,0	0,5	.	1,3	.	1,7	2,3	.	7,6	6,3	21,4
JAPON	0,5	0,2	0,8	0,2	0,4	0,5	0,2	0,4	0,4	0,3	0,5	0,3	4,6	3,6	26,4
TAIWAN	1,3	11,4	1,7	.	1,6	6,2	.	3,7	5,2	6,5	0,0	5,0	42,8	57,6	-25,8
HONG-KONG	.	.	.	.	.	0,0	.	.	.	.	.	.	0,0	0,0	.
<b>Autre pays d'Asie</b>	<b>548,1</b>	<b>318,9</b>	<b>78,7</b>	<b>282,2</b>	<b>396,5</b>	<b>384,5</b>	<b>308,7</b>	<b>266,0</b>	<b>572,7</b>	<b>512,6</b>	<b>250,5</b>	<b>246,7</b>	<b>4 166,3</b>	<b>5 284,5</b>	<b>-21,2</b>

CEI et Europe hors Union européenne	octobre	novembre	decembre	janvier	février	mars	avril	mai	juin	juillet	août	septembre	Cumul année N	Cumul année N-1	évolution(%)
ROYAUME-UNI	431,0	357,6	490,8	238,3	319,0	319,5	575,0	794,7	941,3	1 128,4	1 697,8	1 128,3	8 421,7	4 370,1	92,7
ISLANDE	.	.	.	.	.	.	.	.	.	.	.	.	.	.	0,0
NORVÈGE	.	.	.	.	.	.	.	.	.	.	.	.	.	.	0,0
SUISSE	120,4	0,8	24,3	0,7	0,7	0,1	48,3	0,4	75,3	0,3	0,3	24,4	296,1	133,6	121,6
UKRAINE	298,2	138,2	230,4	197,9	224,2	352,9	533,4	378,4	.	46,4	.	.	2 399,9	3 568,1	-32,7
MOLDOVA	.	.	.	.	0,1	.	.	.	.	.	.	.	0,1	0,0	88,3
SERBIE	0,7	.	0,7	.	.	0,6	1,1	.	0,0	0,7	.	0,0	3,7	5,8	-36,0
<b>CEI et Europe hors Union européenne</b>	<b>850,3</b>	<b>496,7</b>	<b>746,1</b>	<b>436,9</b>	<b>543,9</b>	<b>673,1</b>	<b>1 157,8</b>	<b>1 173,5</b>	<b>1 016,6</b>	<b>1 175,9</b>	<b>1 698,1</b>	<b>1 152,7</b>	<b>11 121,5</b>	<b>8 077,7</b>	<b>37,7</b>

Moyen-Orient	octobre	novembre	decembre	janvier	février	mars	avril	mai	juin	juillet	août	septembre	Cumul année N	Cumul année N-1	évolution(%)
TURQUIE	0,1	0,2	0,0	.	.	0,0	0,2	1,6	0,0	0,0	0,3	0,0	2,4	49,0	-95,0
LIBAN	.	.	.	.	.	0,3	.	.	.	.	.	0,4	0,7	0,5	47,5
IRAN	.	.	.	.	.	.	.	.	.	.	.	.	.	1,6	.
ISRAËL	0,2	0,0	0,4	0,0	0,8	7,8	1,9	.	.	0,0	.	.	11,1	6,9	61,2
JORDANIE	.	.	.	.	.	.	.	.	.	.	.	.	.	0,0	.
ARABIE SAOUDITE	.	.	.	.	.	0,3	0,0	.	0,0	0,0	.	.	0,3	0,1	149,0
ÉMIRATS ARABES UNIS	2,0	2,0	4,5	524,1	251,3	255,3	6,5	2,4	6,7	5,3	104,3	6,3	1 170,9	431,1	171,6
<b>Moyen-Orient</b>	<b>2,3</b>	<b>2,2</b>	<b>4,9</b>	<b>524,1</b>	<b>252,2</b>	<b>263,7</b>	<b>8,6</b>	<b>4,0</b>	<b>6,8</b>	<b>5,4</b>	<b>104,6</b>	<b>6,7</b>	<b>1 185,4</b>	<b>489,1</b>	<b>142,3</b>

Sous continent indien	octobre	novembre	decembre	janvier	février	mars	avril	mai	juin	juillet	août	septembre	Cumul année N	Cumul année N-1	évolution(%)
AFGHANISTAN	.	.	.	.	.	.	.	.	.	1,4	.	1,1	2,5	2,9	-14,7
PAKISTAN	0,5	.	0,6	.	0,8	0,0	0,0	0,0	0,0	.	.	.	1,9	2,3	-19,2
INDE	14,5	6,1	2,3	7,8	4,7	7,9	1,1	7,7	16,2	19,3	23,7	6,1	117,5	1 275,8	-90,8
BANGLADESH	.	.	.	.	0,0	0,3	.	.	.	.	.	.	0,4	0,0	940,0
SRI LANKA	1,2	2,9	11,6	2,8	0,0	1,7	1,7	1,5	0,0	2,7	2,9	0,0	29,1	23,2	25,4
<b>Sous continent indien</b>	<b>16,1</b>	<b>9,0</b>	<b>14,5</b>	<b>10,6</b>	<b>5,6</b>	<b>10,0</b>	<b>2,8</b>	<b>9,2</b>	<b>16,2</b>	<b>23,4</b>	<b>26,7</b>	<b>7,2</b>	<b>151,3</b>	<b>1 304,2</b>	<b>-88,4</b>

Source: Douanes françaises



Importations françaises de sucre des pays tiers par origine

Campagne 2022/23

Sucre eq blanc (volume : en tonnes)

	octobre	novembre	decembre	janvier	février	mars	avril	mai	juin	juillet	août	septembre	Cumul année N	Cumul année N-1	évolution(%)	
<b>TOTAL PAYS TIERS</b>	8 744,8	10 177,0	7 318,6	7 449,2	4 949,4	8 732,5	5 898,4	9 905,6	6 937,6	8 598,8	8 196,8	6 316,6	93 225,3	87 235,2	6,9	
<b>Afrique centrale,orientale et australe</b>	<b>octobre</b>	<b>novembre</b>	<b>decembre</b>	<b>janvier</b>	<b>février</b>	<b>mars</b>	<b>avril</b>	<b>mai</b>	<b>juin</b>	<b>juillet</b>	<b>août</b>	<b>septembre</b>	<b>Cumul année N</b>	<b>Cumul année N-1</b>	<b>évolution(%)</b>	
RÉPUBLIQUE DÉMOCRATIQUE DU CONGO	-	-	-	-	-	-	-	-	-	-	-	-	-	-	0,0	
UGANDA	-	0,0	0,0	-	-	-	-	-	-	-	-	-	-	0,0	0,1	-68,2
TANZANIE	0,1	0,1	-	-	0,3	0,2	0,0	-	-	0,2	-	-	0,9	1,9	-53,8	
MOZAMBIQUE	259,0	-	-	-	5,8	10,0	-	25,2	6,3	100,8	126,0	0,0	533,1	745,2	-28,5	
MADAGASCAR	-	-	0,1	-	-	-	-	-	14,2	-	-	-	-	14,4	-38,2	
MAURICE	1 361,5	2 676,9	1 253,9	1 361,5	812,4	2 136,8	359,8	2 664,3	1 462,4	2 669,6	1 476,8	1 502,0	19 738,0	17 788,8	-11,0	
COMORES	-	-	-	-	-	-	-	0,0	0,0	0,0	0,0	0,0	0,1	-	-	
MALAWI	2,3	-	1,6	0,8	1,6	-	0,8	-	0,8	1,6	1,6	0,8	11,6	6,5	78,6	
AFRIQUE DU SUD	-	-	0,0	0,0	0,0	-	0,0	-	1,8	0,0	-	8,8	10,6	106,5	-90,1	
SWAZILAND	0,3	0,2	0,1	0,1	0,1	0,3	47,0	114,5	0,4	0,4	0,3	-	70,1	233,8	19,7	1 086,0
<b>Afrique centrale,orientale et australe</b>	<b>1 623,3</b>	<b>2 677,3</b>	<b>1 255,7</b>	<b>1 362,3</b>	<b>820,2</b>	<b>2 147,2</b>	<b>407,5</b>	<b>2 818,3</b>	<b>1 471,6</b>	<b>2 772,5</b>	<b>1 604,7</b>	<b>1 581,7</b>	<b>20 542,4</b>	<b>18 689,1</b>	<b>9,9</b>	

<b>Afrique du Nord</b>	octobre	novembre	decembre	janvier	février	mars	avril	mai	juin	juillet	août	septembre	Cumul année N	Cumul année N-1	évolution(%)
MAROC	140,9	115,2	34,0	4,5	6,0	17,6	4,8	292,5	2,7	14,2	3,2	5,9	641,3	1 499,5	-57,2
ALGÉRIE	0,0	-	0,0	0,2	4,1	0,0	2,8	-	0,0	69,3	1 108,8	415,8	1 601,0	5 984,8	-73,2
TUNISIE	-	-	-	-	-	-	-	-	-	-	-	-	0,0	0,0	-93,1
ÉGYPTE	0,0	0,0	0,0	-	-	0,0	0,0	0,0	-	0,0	0,0	-	0,0	0,0	-66,7
<b>Afrique du Nord</b>	<b>140,9</b>	<b>115,2</b>	<b>34,0</b>	<b>4,6</b>	<b>10,1</b>	<b>17,6</b>	<b>7,6</b>	<b>292,5</b>	<b>2,7</b>	<b>83,5</b>	<b>1 112,0</b>	<b>421,7</b>	<b>2 242,3</b>	<b>7 484,4</b>	<b>-70,0</b>

<b>Afrique occidentale</b>	octobre	novembre	decembre	janvier	février	mars	avril	mai	juin	juillet	août	septembre	Cumul année N	Cumul année N-1	évolution(%)
MAURITANIE	-	-	-	-	-	-	-	-	-	-	-	-	-	-	0,4
MALI	-	-	-	-	-	-	-	-	-	-	-	0,0	0,0	0,0	142,3
BURKINA FASO	-	0,3	-	-	-	-	-	0,0	-	-	-	-	0,0	0,3	15 400,0
SENEGAL	-	-	-	-	-	-	-	0,0	0,1	-	-	-	-	0,1	-
CÔTE D'IVOIRE	0,0	-	-	-	-	-	0,0	-	-	0,0	0,0	-	0,0	0,7	-94,9
GHANA	-	-	-	0,0	-	0,0	-	-	-	-	-	-	0,0	-	-
TOGO	-	-	-	-	-	-	-	-	-	-	-	-	-	0,0	-
BÉNIN	-	-	-	-	0,0	-	-	-	-	-	-	-	0,0	0,3	-100,0
NIGÉRIA	-	0,0	0,0	-	-	-	-	-	-	-	0,0	-	0,0	0,0	-75,0
CAMEROUN	-	-	0,0	-	0,0	-	-	-	-	-	-	-	0,0	0,0	-96,8
<b>Afrique occidentale</b>	<b>0,0</b>	<b>0,3</b>	<b>0,0</b>	<b>0,0</b>	<b>0,0</b>	<b>0,0</b>	<b>0,0</b>	<b>0,0</b>	<b>0,1</b>	<b>0,0</b>	<b>0,0</b>	<b>0,0</b>	<b>0,5</b>	<b>1,5</b>	<b>-67,8</b>

<b>Amérique du Nord, Central et Caraïbes</b>	octobre	novembre	decembre	janvier	février	mars	avril	mai	juin	juillet	août	septembre	Cumul année N	Cumul année N-1	évolution(%)
ÉTATS-UNIS D'AMÉRIQUE	1,0	1,3	0,5	7,5	11,8	11,1	3,0	9,0	10,0	11,4	12,2	17,7	96,7	93,0	3,9
CANADA	-	0,0	0,0	0,0	3,2	0,0	-	-	2,0	-	0,1	0,0	5,3	9,0	-41,2
MEXIQUE	-	-	-	-	0,0	0,0	-	0,0	-	-	-	-	0,0	22,0	-100,0
GUATEMALA	-	-	0,0	-	-	-	-	0,0	-	-	200,0	-	200,0	122,5	63,3
BELIZE	-	-	-	-	-	0,0	-	-	-	46,5	-	1,0	47,5	140,5	-66,2
HONDURAS	0,1	-	-	-	-	-	-	-	-	-	-	-	0,1	-	-
EL SALVADOR	-	-	96,0	-	-	0,0	0,0	0,0	-	-	-	-	96,0	0,0	808302,5
COSTA RICA	38,8	201,4	2,8	21,7	1,4	20,2	0,1	20,1	0,8	38,8	0,1	2,6	348,7	540,7	-35,5
PANAMA	-	-	-	-	-	-	-	-	0,0	-	0,0	-	0,0	-	-
CUBA	-	-	-	-	-	-	-	-	-	-	-	-	-	257,8	-
HAÏTI	-	-	-	-	-	-	-	-	0,1	-	-	-	0,1	-	-
SAÏNTE-LUCIE	-	0,1	-	-	-	-	-	0,2	-	-	-	-	0,3	0,1	150,0
BARBADE	-	-	-	-	-	-	-	-	-	-	0,1	-	0,1	-	-
<b>Amérique du Nord, Central et Caraïbes</b>	<b>39,8</b>	<b>202,9</b>	<b>99,4</b>	<b>29,2</b>	<b>16,4</b>	<b>31,3</b>	<b>3,3</b>	<b>29,1</b>	<b>12,9</b>	<b>96,8</b>	<b>212,4</b>	<b>21,3</b>	<b>794,7</b>	<b>1 185,7</b>	<b>-33,0</b>

<b>Amérique du Sud</b>	octobre	novembre	decembre	janvier	février	mars	avril	mai	juin	juillet	août	septembre	Cumul année N	Cumul année N-1	évolution(%)
COLOMBIE	515,6	1 456,2	1 543,4	1 797,8	65,6	184,5	382,0	615,1	660,7	628,3	579,2	238,0	8 666,5	11 783,9	-26,5
SURINAM	-	-	0,5	-	0,6	0,8	0,3	0,9	0,5	0,5	0,5	-	4,5	4,7	-4,0
ÉQUATEUR	25,0	69,8	72,7	-	24,3	-	0,9	24,2	0,0	-	48,5	-	265,3	97,1	173,2
PÉROU	52,9	100,0	32,8	119,4	49,2	16,4	37,0	249,9	33,5	33,5	16,7	50,2	791,5	356,8	121,8
BRESIL	4 111,1	4 441,2	3 174,9	3 081,9	3 145,5	4 618,7	3 112,0	3 370,9	2 958,1	3 593,4	2 789,6	2 964,1	41 361,4	30 842,3	34,1
CHILI	-	-	0,0	-	-	-	0,0	0,0	-	-	-	-	0,0	0,0	-20,0
PARAGUAY	523,9	227,8	360,6	80,5	22,2	86,3	154,9	242,8	358,0	3,3	347,9	167,9	2 576,0	2 797,3	-7,9
ARGENTINE	469,0	299,0	0,9	5,5	4,9	-	1,7	0,1	6,5	3,2	-	2,0	702,6	759,8	5,6
<b>Amérique du Sud</b>	<b>5 697,5</b>	<b>6 593,9</b>	<b>5 185,8</b>	<b>5 065,1</b>	<b>3 312,3</b>	<b>4 906,7</b>	<b>3 688,7</b>	<b>4 503,9</b>	<b>4 017,3</b>	<b>4 262,1</b>	<b>3 782,4</b>	<b>3 422,2</b>	<b>54 458,0</b>	<b>46 632,9</b>	<b>16,8</b>

Australie et Océanie	octobre	novembre	decembre	janvier	février	mars	avril	mai	juin	juillet	août	septembre	Cumul année N	Cumul année N-1	évolution(%)
AUSTRALIE	-	-	0,0	-	-	-	-	-	10,0	0,0	0,0	-	10,0	8,6	16,3
NAURU	20,2	-	-	-	-	-	-	-	-	-	-	-	20,2	-	-
NOUVELLE-ZÉLANDE	-	-	-	-	-	-	-	0,1	-	-	0,1	-	-	0,2	518,9
NOUVELLE-CALÉDONIE	-	-	-	-	0,0	-	-	-	-	-	-	-	-	-	-
<b>Australie et Océanie</b>	<b>20,2</b>	<b>-</b>	<b>0,0</b>	<b>-</b>	<b>0,0</b>	<b>-</b>	<b>-</b>	<b>0,1</b>	<b>10,0</b>	<b>0,0</b>	<b>0,1</b>	<b>-</b>	<b>30,4</b>	<b>8,6</b>	<b>252,0</b>

Autre	octobre	novembre	decembre	janvier	février	mars	avril	mai	juin	juillet	août	septembre	Cumul année N	Cumul année N-1	évolution(%)
SAINT-MARTIN (PARTIE NÉERLANDAISE)	-	-	-	-	-	-	-	-	-	-	0,0	-	0,0	-	-
NIUE	-	-	-	-	-	-	-	0,1	0,3	0,1	0,1	0,8	1,4	-	-
<b>Autre</b>	<b>-</b>	<b>-</b>	<b>-</b>	<b>-</b>	<b>-</b>	<b>-</b>	<b>-</b>	<b>0,1</b>	<b>0,3</b>	<b>0,1</b>	<b>0,1</b>	<b>0,8</b>	<b>1,4</b>	<b>-</b>	<b>-</b>

Autre pays d'Asie	octobre	novembre	decembre	janvier	février	mars	avril	mai	juin	juillet	août	septembre	Cumul année N	Cumul année N-1	évolution(%)
THAÏLANDE	410,2	171,0	282,5	470,3	220,8	88,7	367,2	344,3	174,5	0,1	376,5	53,2	2 959,2	4 630,9	-36,1
LAOS	58,1	-	-	108,5	-	-	496,1	116,3	168,9	49,9	268,9	72,0	1 338,8	1 517,3	-11,8
VIET-NAM	-	0,0	-	0,0	-	-	-	-	-	100,0	80,0	-	-	180,0	0,0
INDONÉSIE	1,7	-	2,7	12,9	0,0	0,5	0,0	6,3	0,1	0,7	5,4	0,1	30,4	8,5	257,2
MALAISIE	-	0,9	-	-	-	-	-	-	0,0	-	-	-	0,9	0,0	-
SINGAPOUR	-	0,0	-	0,0	-	-	-	-	-	0,0	-	-	0,1	0,1	-49,2
PHILIPPINES	35,1	17,4	66,3	34,9	35,0	46,5	46,5	17,5	48,6	34,9	89,6	29,5	501,7	550,2	-8,8
CHINE	19,5	16,8	18,0	5,6	15,8	3,9	16,1	18,3	34,4	1,8	37,9	17,7	205,8	146,8	40,2
CORÉE DU SUD	2,0	0,3	-	-	1,8	-	-	0,0	0,7	0,0	0,8	0,6	6,3	4,1	52,1
JAPON	0,3	0,1	0,0	0,2	0,1	0,3	0,4	0,3	0,1	0,3	1,3	0,0	3,6	5,5	-34,3
TAIWAN	9,1	0,6	4,2	0,0	13,2	2,5	0,2	-	1,5	13,9	9,4	2,9	57,6	25,1	129,3
HONG-KONG	-	-	-	0,0	-	-	-	-	-	-	-	-	0,0	0,0	-100,0
<b>Autre pays d'Asie</b>	<b>536,1</b>	<b>207,2</b>	<b>373,6</b>	<b>632,6</b>	<b>286,8</b>	<b>142,3</b>	<b>926,6</b>	<b>503,1</b>	<b>428,8</b>	<b>201,7</b>	<b>869,7</b>	<b>176,1</b>	<b>5 284,5</b>	<b>6 888,6</b>	<b>-23,3</b>

CEI et Europe hors Union européenne	octobre	novembre	decembre	janvier	février	mars	avril	mai	juin	juillet	août	septembre	Cumul année N	Cumul année N-1	évolution(%)
ROYAUME-UNI	355,2	329,5	347,8	314,8	190,0	227,5	1 711,1	427,1	306,1	460,8	602,5	637,7	4 370,1	5 086,7	-14,1
ISLANDE	-	-	-	-	-	-	-	-	-	-	-	0,0	0,0	-	-
NORVÈGE	-	-	-	-	-	0,0	-	-	-	-	-	-	0,0	3,6	-99,9
SUISSE	0,5	24,4	12,6	0,2	14,6	25,5	0,1	0,9	24,4	1,2	3,0	26,3	133,6	482,9	-72,3
UKRAINE	-	-	-	-	268,0	1 114,0	620,0	990,0	553,1	-	0,0	23,0	3 568,1	-	-
MOLDOVA	-	-	-	-	-	-	-	-	-	0,0	-	0,0	0,0	-	-
SERBIE	0,4	0,9	0,8	0,3	-	0,8	0,8	0,5	0,3	0,9	-	-	5,8	4,3	36,8
<b>CEI et Europe hors Union européenne</b>	<b>356,0</b>	<b>354,8</b>	<b>361,2</b>	<b>315,3</b>	<b>472,5</b>	<b>1 367,8</b>	<b>792,1</b>	<b>1 418,6</b>	<b>884,0</b>	<b>462,9</b>	<b>605,5</b>	<b>687,0</b>	<b>8 077,7</b>	<b>5 577,4</b>	<b>44,8</b>

Moyen-Orient	octobre	novembre	decembre	janvier	février	mars	avril	mai	juin	juillet	août	septembre	Cumul année N	Cumul année N-1	évolution(%)
TURQUIE	-	0,0	0,0	-	0,0	0,0	47,7	0,0	-	-	1,3	-	49,0	48,2	1,6
LIBAN	0,0	-	-	-	-	-	-	-	-	-	0,5	-	0,5	0,0	6 752,2
IRAN	-	-	-	-	1,6	-	-	-	-	-	-	-	1,6	0,5	193,8
ISRAËL	-	-	0,2	0,1	-	5,4	-	0,5	-	-	0,3	0,3	6,9	4,2	64,5
JORDANIE	-	-	-	-	-	0,0	-	-	-	0,0	-	-	0,0	-	-
ARABIE SAOUDITE	-	-	-	0,0	-	0,0	-	-	-	0,0	0,1	0,0	0,1	0,1	64,5
ÉMIRATS ARABES UNIS	5,3	2,2	2,8	3,1	24,8	40,7	14,1	330,5	0,2	2,3	1,3	3,7	431,1	58,3	639,6
YEMEN	-	-	-	-	-	-	-	-	-	-	-	-	-	0,0	-
<b>Moyen-Orient</b>	<b>5,3</b>	<b>2,2</b>	<b>3,0</b>	<b>3,2</b>	<b>26,4</b>	<b>46,1</b>	<b>61,8</b>	<b>331,0</b>	<b>0,2</b>	<b>2,3</b>	<b>3,4</b>	<b>4,0</b>	<b>489,1</b>	<b>111,3</b>	<b>339,4</b>

Sous continent indien	octobre	novembre	decembre	janvier	février	mars	avril	mai	juin	juillet	août	septembre	Cumul année N	Cumul année N-1	évolution(%)
AFGHANISTAN	-	-	-	-	-	-	-	-	-	2,9	-	-	2,9	-	-
PAKISTAN	0,2	-	0,5	-	0,3	0,4	0,3	-	0,3	0,3	0,0	-	2,3	2,6	-10,4
INDE	321,5	20,9	5,3	11,6	1,6	70,0	10,6	7,8	106,7	713,7	4,3	1,8	1 275,8	637,3	100,2
BANGLADESH	-	-	0,0	-	-	-	-	-	-	-	-	-	0,0	0,2	-84,8
SRI LANKA	3,9	2,3	-	5,3	2,9	3,2	-	1,0	2,5	0,0	2,1	-	23,2	15,6	49,3
<b>Sous continent indien</b>	<b>325,6</b>	<b>23,2</b>	<b>5,9</b>	<b>16,8</b>	<b>4,8</b>	<b>73,5</b>	<b>10,9</b>	<b>8,8</b>	<b>109,6</b>	<b>716,9</b>	<b>6,4</b>	<b>1,8</b>	<b>1 304,2</b>	<b>655,7</b>	<b>98,9</b>

Source: Douanes françaises

Campagne 2023/24

exportations de sucre par pays de destination, à l'exclusion des dédouanements effectués en Belgique: Sucre eq blanc (volume : en tonnes)

	octobre	novembre	decembre	janvier	février	mars	avril	mai	juin	juillet	août	septembre	Cumul année N	Cumul année N-1	évolution(%)
<b>TOTAL PAYS TIERS</b>	27 377,3	26 588,7	35 273,9	36 384,7	56 422,4	36 986,1	56 722,3	54 871,8	48 279,0	47 106,5	35 908,3	38 108,7	500 029,6	299 611,7	66,9
<b>Afrique centrale, orientale et australe</b>	<b>308,8</b>	<b>1 435,4</b>	<b>483,6</b>	<b>193,8</b>	<b>324,3</b>	<b>1 758,3</b>	<b>1 245,4</b>	<b>1 561,2</b>	<b>2 690,6</b>	<b>2,8</b>	<b>1 609,5</b>	<b>2 835,8</b>	<b>14 449,5</b>	<b>714,2</b>	<b>1 923,1</b>
RÉPUBLIQUE CENTRAFRICAINE	-	-	-	-	-	0,3	-	-	0,1	0,1	-	-	0,5	0,3	-71,9
GUINÉE ÉQUATORIALE	0,0	0,3	-	-	-	-	-	-	-	0,5	0,2	-	1,0	1,5	30,9
GABON	0,2	480,2	480,0	0,1	0,2	1 143,1	1 224,2	1 560,1	2 208,1	0,1	408,3	912,1	8 416,6	2,7	316138,8
RÉPUBLIQUE DU CONGO	-	-	-	-	0,0	-	-	-	-	0,1	-	-	0,2	-	-87,9
RÉPUBLIQUE DÉMOCRATIQUE DU CONGO	0,0	0,0	0,0	0,0	0,5	0,1	0,0	0,0	2,1	1,3	-	0,0	4,1	46,9	-91,0
RWANDA	-	72,0	-	72,0	-	-	-	-	-	-	-	-	144,0	-	-
ANGOLA	308,0	880,0	-	-	-	-	-	-	-	-	-	-	1 188,0	-	-
DJIBOUTI	-	0,0	2,9	0,2	-	-	20,4	-	-	0,0	-	2,9	28,4	31,2	-15,3
KENYA	0,0	-	-	0,0	0,0	0,0	0,0	-	0,0	0,0	0,0	0,0	0,2	0,2	25,7
TANZANIE	0,0	0,0	0,0	-	-	-	-	-	-	-	-	0,0	0,0	0,0	55,3
SEYHELLES ET DÉPENDANCES	-	-	-	-	-	-	0,2	-	-	-	-	-	0,2	-	-
MOZAMBIQUE	-	-	-	-	-	-	-	-	-	-	-	-	-	-	0,0
MADAGASCAR	0,0	0,2	0,2	0,5	0,9	0,1	0,2	0,6	0,2	0,7	0,9	0,8	5,3	11,3	-52,9
MAURICE	0,1	0,0	0,1	0,0	309,1	614,7	0,3	0,0	0,0	0,0	0,0	0,0	924,3	611,0	51,3
COMORES	0,5	2,6	0,3	120,8	13,5	0,0	-	0,5	-	-	0,1	-	138,3	8,0	1 632,7
ZAMBIE	-	-	-	-	-	-	-	-	-	0,0	-	-	0,0	-	-
ZIMBABWE	-	-	-	-	-	-	-	-	-	0,0	-	-	0,0	-	-
AFRIQUE DU SUD	0,0	0,0	0,0	0,1	-	-	0,0	-	480,0	0,0	1 200,0	1 920,0	3 600,4	0,8	429087,2
NAMIBIE	-	-	-	-	-	-	-	-	-	-	0,0	-	0,0	-	-
<b>Afrique du Nord</b>	<b>112,4</b>	<b>123,4</b>	<b>158,5</b>	<b>154,1</b>	<b>108,1</b>	<b>216,1</b>	<b>90,4</b>	<b>225,8</b>	<b>197,4</b>	<b>28,5</b>	<b>5,1</b>	<b>157,0</b>	<b>1 578,8</b>	<b>929,3</b>	<b>69,7</b>
MAROC	23,4	0,0	55,5	80,0	22,2	59,8	5,9	66,8	17,2	0,0	8,0	-	338,9	175,0	93,7
ALGERIE	70,5	29,8	93,7	121,5	169,6	583,0	2 402,4	535,7	3,5	1 490,0	1 942,0	65,0	924,3	870,9	761,9
LYBIE	-	-	-	-	-	0,0	-	13 500,0	8 500,0	-	-	1 488,0	23 488,0	1 608,0	1 360,7
ÉGYPTE	200,0	696,0	32,0	0,0	502,1	146,0	5 034,0	7 778,0	1 992,9	2,7	0,4	32,0	16 416,2	494,1	3 222,4
<b>Afrique du Nord</b>	<b>406,3</b>	<b>849,3</b>	<b>339,6</b>	<b>355,6</b>	<b>802,1</b>	<b>1 004,9</b>	<b>7 532,8</b>	<b>22 106,2</b>	<b>10 711,1</b>	<b>1 521,2</b>	<b>1 955,5</b>	<b>1 742,0</b>	<b>49 326,6</b>	<b>4 077,3</b>	<b>1 109,8</b>
<b>Afrique occidentale</b>	<b>1 702,7</b>	<b>6 672,7</b>	<b>24 465,6</b>	<b>12 238,1</b>	<b>30 517,2</b>	<b>8 623,8</b>	<b>4 357,8</b>	<b>6 859,0</b>	<b>9 705,0</b>	<b>5 224,3</b>	<b>3 378,8</b>	<b>5 582,3</b>	<b>119 327,4</b>	<b>15 415,6</b>	<b>674,1</b>
MAURITANIE	-	-	22 900,2	-	15 000,0	250,4	0,0	-	-	1,2	0,6	0,1	37 252,5	44,2	84 134,1
MALI	1,1	0,2	-	1 793,7	1 440,8	253,9	0,1	-	-	-	0,7	-	3 493,5	164,1	2 031,9
BURKINA FASO	480,1	1 920,0	0,2	480,0	960,0	0,1	504,2	-	0,3	-	0,0	0,1	4 348,8	37,9	11 375,9
NIGER	-	-	0,1	0,0	0,0	240,0	240,1	0,0	-	-	0,1	-	480,4	3,5	13 437,2
TCHAD	0,0	-	-	480,0	482,0	0,9	-	-	-	-	-	-	963,0	19,6	4 816,6
SENEGAL	613,2	1 073,1	587,9	1 248,9	1 199,4	1 120,7	2 770,4	1 254,3	128,3	6,4	254,3	1 947,2	12 204,0	2 815,9	333,4
GUINÉE-BISSAU	-	-	-	-	-	-	240,0	-	-	-	-	-	240,0	-	-
GUINÉE	0,4	480,0	0,1	1 482,5	1 920,8	2 904,3	240,0	-	0,3	0,7	1,5	0,7	7 031,3	914,6	668,8
SIERRA LEONE	125,0	125,0	125,0	1 200,0	1 920,0	1 128,0	120,0	-	-	125,0	125,0	-	4 993,0	747,6	567,9
CÔTE D'IVOIRE	1,2	0,1	720,1	2,0	1,2	0,0	-	0,3	5 040,0	1 968,3	1 584,5	-	9 317,8	1 350,9	589,7
GHANA	0,0	2,3	1 032,0	3 396,0	3 984,0	990,0	242,6	2 531,0	1 272,0	1 200,0	500,0	2 116,0	17 255,9	46,3	37 167,4
TOGO	481,7	1 446,9	0,0	1 915,0	2 370,0	1,3	0,3	1,3	3 264,0	2,8	0,0	6,2	9 489,5	6 003,0	58,1
BÉNIN	0,0	0,0	0,0	240,0	0,0	0,0	0,3	2 472,0	0,0	0,0	0,0	-	2 712,5	66,5	3 980,9
NIGÉRIA	0,0	0,0	0,0	-	0,0	1 000,0	0,0	0,0	-	-	0,0	0,0	1 000,1	0,2	432658,3
CAMÉROUN	0,0	1 625,0	-	-	1 230,0	744,0	0,0	600,0	0,0	1 920,0	912,0	1 512,0	8 543,1	3 201,1	166,9
<b>Amérique du Nord, Central et Caraïbes</b>	<b>28,6</b>	<b>17,1</b>	<b>8,2</b>	<b>21,0</b>	<b>12,9</b>	<b>13,2</b>	<b>4,7</b>	<b>13,4</b>	<b>7,4</b>	<b>21,1</b>	<b>20,1</b>	<b>12,9</b>	<b>160,7</b>	<b>87,0</b>	<b>84,8</b>
ÉTATS-UNIS D'AMÉRIQUE	21,9	1,3	0,0	1,4	2,6	17,2	3,4	0,9	23,8	0,9	0,1	9,6	103,1	211,5	-51,3
CANADA	0,0	0,5	-	0,0	1,0	1 440,0	720,6	0,0	2 401,3	980,0	2,5	47,5	5 573,4	1,4	395605,3
MEXIQUE	0,0	-	0,0	0,0	0,0	-	0,0	0,0	0,0	0,0	0,0	0,0	0,2	0,2	20,0
COSTA RICA	-	0,0	0,0	0,0	0,0	0,0	0,0	0,0	0,0	0,0	0,0	0,0	0,1	0,1	-28,2
PANAMA	-	0,0	0,0	0,0	0,0	0,0	0,0	0,0	0,0	0,0	0,0	0,0	0,0	0,0	-99,5
CUBA	-	-	-	0,0	0,0	0,0	0,0	-	-	-	-	-	0,1	0,1	49,0
HAÏTI	-	0,1	-	-	-	-	-	-	-	0,0	-	-	0,1	0,1	-
RÉPUBLIQUE DOMINICAINE	0,0	0,1	0,0	0,4	0,9	0,2	0,1	0,0	0,0	0,1	0,0	0,0	1,9	0,9	103,6
SAINT-VINCENT	-	-	-	-	-	-	-	-	-	-	-	-	-	0,1	-
BARBADE	-	-	-	-	-	-	-	-	-	-	-	22,0	22,0	-	-
<b>Amérique du Nord, Central et Caraïbes</b>	<b>50,6</b>	<b>19,1</b>	<b>8,3</b>	<b>22,9</b>	<b>17,5</b>	<b>1 470,6</b>	<b>728,8</b>	<b>14,3</b>	<b>2 432,6</b>	<b>982,2</b>	<b>22,7</b>	<b>92,0</b>	<b>5 861,6</b>	<b>304,2</b>	<b>1 826,7</b>
<b>Amérique du Sud</b>	<b>0,0</b>	<b>0,0</b>	<b>0,0</b>	<b>0,0</b>	<b>0,0</b>	<b>0,0</b>	<b>0,0</b>	<b>0,0</b>	<b>0,0</b>	<b>0,0</b>	<b>0,0</b>	<b>0,0</b>	<b>0,1</b>	<b>0,4</b>	<b>-70,8</b>
COLOMBIE	250,0	-	-	-	-	-	-	-	-	-	-	-	250,0	120,0	108,3
SURINAM	0,0	0,0	0,0	0,0	0,0	0,0	0,0	0,0	0,0	0,0	0,0	0,0	0,2	0,2	-7,4
PÉROU	0,0	0,3	0,0	0,1	0,3	0,0	0,0	0,0	0,0	0,3	0,1	1,3	1,3	1,2	8,1
BRÉSIL	110,0	682,0	616,0	0,0	0,0	0,0	0,0	19,4	0,0	0,0	0,0	0,0	1 427,6	38,9	3 566,8
CHILI	-	-	-	-	-	-	-	-	-	-	-	-	-	0,0	-
BOLIVIE	-	-	-	-	-	-	-	-	-	-	-	-	-	0,0	-
URUGUAY	-	-	-	-	0,0	-	-	-	-	0,0	-	-	0,0	-	-
ARGENTINE	0,0	0,0	0,0	0,0	0,0	0,0	0,0	-	0,0	0,0	0,0	0,0	0,2	0,3	-27,3
<b>Amérique du Sud</b>	<b>360,1</b>	<b>682,4</b>	<b>616,1</b>	<b>0,1</b>	<b>0,4</b>	<b>0,1</b>	<b>0,1</b>	<b>19,5</b>	<b>0,1</b>	<b>0,4</b>	<b>0,1</b>	<b>0,1</b>	<b>1 679,4</b>	<b>161,0</b>	<b>943,0</b>

Australie et Océanie	octobre	novembre	decembre	janvier	février	mars	avril	mai	juin	juillet	août	septembre	Cumul année N	Cumul année N-1	évolution(%)
AUSTRALIE	1,7	0,1	-	1,5	0,1	10,8	-	1,3	3,2	0,1	1,3	-	20,2	18,4	9,7
NOUVELLE-ZÉLANDE	-	-	0,9	-	-	-	0,6	-	-	1,1	-	-	2,6	2,2	18,1
NOUVELLE-CALÉDONIE	34,1	19,4	5,0	12,3	16,6	0,1	12,1	25,3	2,2	37,6	1,9	42,2	208,8	169,1	23,5
ÎLES WALLIS ET FUTUNA	0,3	0,0	0,7	2,2	0,2	0,1	0,3	0,3	-	0,2	0,4	-	4,9	4,3	13,3
<b>Australie et Océanie</b>	<b>36,0</b>	<b>19,5</b>	<b>6,6</b>	<b>16,0</b>	<b>16,9</b>	<b>11,0</b>	<b>13,0</b>	<b>27,0</b>	<b>5,4</b>	<b>39,1</b>	<b>3,7</b>	<b>42,2</b>	<b>236,4</b>	<b>194,0</b>	<b>21,9</b>

Autre	octobre	novembre	decembre	janvier	février	mars	avril	mai	juin	juillet	août	septembre	Cumul année N	Cumul année N-1	évolution(%)
SAINT-PIERRE ET MIQUELON	0,0	-	0,0	1,1	0,0	0,0	0,0	0,4	0,3	0,1	0,3	0,4	2,7	0,4	608,2
VANUATU	-	0,4	-	-	-	-	-	-	0,2	0,2	-	0,1	1,1	0,5	128,7
POLYNÉSIE FRANÇAISE	4,0	2,2	9,1	1,9	14,9	9,5	0,8	1,5	1,6	12,9	1,8	33,0	93,3	68,3	36,6
CURAÇAO	0,2	0,1	-	0,1	0,0	0,0	0,0	0,0	0,0	0,0	-	0,0	0,5	0,2	116,5
SAINT-MARTIN (PARTIE NÉERLANDAISE)	0,3	0,8	0,0	0,0	0,7	0,0	0,9	0,0	0,8	0,1	-	0,0	3,7	7,9	-53,0
SAINT-BARTHÉLEMY	2,1	2,7	3,2	0,1	0,7	1,3	2,2	-	-	2,2	0,2	2,0	16,6	25,4	-34,8
<b>Autre</b>	<b>6,6</b>	<b>6,2</b>	<b>12,6</b>	<b>3,2</b>	<b>16,4</b>	<b>10,8</b>	<b>3,9</b>	<b>1,9</b>	<b>2,9</b>	<b>15,4</b>	<b>2,3</b>	<b>35,5</b>	<b>117,8</b>	<b>102,6</b>	<b>14,8</b>

Autre pays d'Asie	octobre	novembre	decembre	janvier	février	mars	avril	mai	juin	juillet	août	septembre	Cumul année N	Cumul année N-1	évolution(%)
THAÏLANDE	0,1	-	-	-	1,8	3,6	-	-	246,9	-	-	418,0	670,4	8,5	7 795,1
LAOS	-	0,0	-	-	0,0	-	-	-	-	0,0	-	-	0,0	0,0	200,0
VIÊT-NAM	0,0	0,0	-	0,0	0,0	0,0	0,0	0,0	0,0	0,0	0,0	0,0	0,1	145,1	-100,0
CAMBODGE	-	-	-	-	-	0,2	-	0,2	0,6	-	-	-	0,2	1,3	-90,4
MALAISIE	-	2,6	-	-	-	-	2,5	-	-	-	2,5	-	-	7,6	73,3
SINGAPOUR	0,2	0,1	5,0	0,0	480,0	5,1	0,1	0,0	0,1	0,1	0,1	0,1	490,8	23,3	2 002,2
PHILIPPINES	-	-	-	-	-	-	0,1	-	-	-	-	-	-	0,1	-
MONGOLIE	-	-	-	-	-	0,3	0,7	-	-	6,5	-	0,0	7,5	12,5	-39,9
CHINE	0,0	0,0	0,0	0,0	0,0	0,0	-	0,0	0,0	0,0	0,0	0,0	0,2	7,1	-97,5
CORÉE DU SUD	12,0	11,1	0,0	12,4	0,5	21,2	12,5	0,0	0,0	12,7	0,0	13,1	95,6	316,6	-69,8
JAPON	64,3	10,7	35,7	0,8	38,6	31,3	67,2	56,7	29,1	7,8	38,3	8,4	388,0	530,3	-26,8
TÂIWAN	-	5,1	-	2,6	-	3,1	0,1	-	4,2	-	2,0	-	17,1	36,2	-52,6
HONG-KONG	0,1	1,0	2,0	2,2	0,8	3,1	0,0	6,1	0,2	7,7	0,0	3,1	28,4	40,1	-34,0
MACAO	-	-	-	-	-	0,0	-	-	-	-	-	-	0,0	-	-
<b>Autre pays d'Asie</b>	<b>76,8</b>	<b>30,5</b>	<b>42,8</b>	<b>18,1</b>	<b>521,8</b>	<b>67,9</b>	<b>83,3</b>	<b>62,1</b>	<b>281,2</b>	<b>34,8</b>	<b>42,9</b>	<b>443,0</b>	<b>1 705,2</b>	<b>1 137,5</b>	<b>49,9</b>

CEI et Europe hors Union européenne	octobre	novembre	decembre	janvier	février	mars	avril	mai	juin	juillet	août	septembre	Cumul année N	Cumul année N-1	évolution(%)	
ROYAUME-UNI	8 347,4	5 452,8	3 701,6	8 514,6	8 298,5	8 923,5	13 576,5	14 687,7	10 866,4	12 899,7	10 316,9	9 258,1	114 843,4	166 046,6	-30,8	
ISLANDE	0,0	-	-	-	-	-	-	-	-	-	-	-	0,0	-	-	
NORVÈGE	0,1	0,0	-	0,0	0,0	-	0,1	-	-	0,0	-	1,3	1,5	29,2	-94,7	
SUISSE	1 052,4	1 222,8	834,3	1 099,9	1 039,1	1 359,1	1 245,1	1 366,7	1 392,4	1 351,4	1 015,4	1 129,7	14 108,2	9 079,7	55,4	
ANDORRE	48,0	49,4	21,2	20,6	1,1	20,8	23,4	46,6	40,7	21,9	46,8	24,0	364,6	657,1	-44,5	
ALBANIE	1 960,0	-	-	3 920,0	1 960,0	5 400,0	-	1 650,0	864,0	2 850,0	3 536,0	2 470,0	24 610,0	15 018,0	63,9	
UKRAINE	49,9	-	34,4	54,3	31,4	38,8	79,9	43,5	15,0	41,1	22,1	-	410,4	318,0	29,1	
MOLDOVA	-	-	-	-	-	-	-	-	-	-	-	-	-	1 728,0	-	
RUSSIE	-	-	-	-	-	0,4	0,4	-	-	-	-	-	-	0,8	260,0	-99,7
GEORGIE	1 000,2	1,9	0,1	1 117,2	2 884,8	2 250,0	2 501,3	1 556,0	1 440,0	4 307,8	960,0	2 096,5	20 118,8	12 295,3	63,6	
ARMÉNIE	0,0	0,0	-	-	-	-	-	-	-	0,2	0,6	-	0,9	675,2	-99,9	
AZÉRBAÏDJAN	-	0,0	-	-	-	-	-	-	-	-	-	-	0,0	-	-	
KAZAKHSTAN	64,8	21,6	-	-	-	21,6	-	0,4	43,3	-	-	21,6	173,3	216,0	-19,8	
OUZBÉKISTAN	-	-	-	-	-	-	-	625,0	-	-	-	-	625,0	-	-	
KIRGHIZISTAN	-	-	-	-	-	0,2	-	-	-	-	-	-	0,4	0,0	-	
BOSNIE-HERZÉGOVINE	-	-	21,1	20,9	-	-	20,8	242,0	-	130,2	-	0,2	435,1	104,4	316,8	
SERBIE	-	-	-	-	-	-	-	-	-	-	-	-	-	132,1	-	
MACEDOINE DU NORD	360,0	360,0	352,0	352,0	1 388,0	-	-	242,0	818,0	1 651,0	3 564,0	1 606,0	10 693,0	8 952,0	19,4	
KOSOVO	480,0	480,0	768,0	-	-	480,0	1 344,0	600,0	240,0	-	-	660,0	5 052,0	1 927,2	162,1	
MONTÉNÉGR	-	-	-	-	-	-	-	-	-	-	-	-	-	1 008,0	-	
<b>CEI et Europe hors Union européenne</b>	<b>13 362,8</b>	<b>7 588,6</b>	<b>5 732,6</b>	<b>15 099,5</b>	<b>15 602,8</b>	<b>18 494,4</b>	<b>18 791,5</b>	<b>21 059,9</b>	<b>15 719,8</b>	<b>23 253,3</b>	<b>19 462,0</b>	<b>17 267,2</b>	<b>191 434,4</b>	<b>218 446,7</b>	<b>-12,4</b>	

Moyen-Orient	octobre	novembre	decembre	janvier	février	mars	avril	mai	juin	juillet	août	septembre	Cumul année N	Cumul année N-1	évolution(%)
TURQUIE	4 234,4	740,0	-	240,0	1 200,0	-	500,0	984,0	480,0	7 550,0	2 728,0	1 914,0	20 570,4	27 572,0	-25,4
LIBAN	0,5	2 641,7	1 300,0	2 352,0	480,0	1 470,5	19 784,7	480,0	1 927,4	480,1	1,8	489,5	31 408,3	7 401,6	324,3
IRAK	0,1	-	-	-	-	-	-	-	-	-	-	-	1 008,0	1 008,1	-
ISRAËL	3 892,4	4 524,8	2 262,0	3 331,9	3 867,7	3 058,1	3 095,7	1 109,5	4 293,1	4 737,1	4 838,2	5 695,6	44 706,0	15 250,7	193,1
JORDANIE	0,2	-	1,7	-	-	-	-	0,1	-	3 212,0	1 845,0	145,0	5 204,0	243,7	2 035,8
ARABIE SAOUDITE	22,0	0,0	0,9	961,1	15,4	1,0	3,6	-	3,7	23,0	-	-	1 030,9	22,1	4 969,5
KOWEÏT	0,0	-	-	0,1	0,2	6,2	0,0	-	-	0,1	-	-	6,6	6 862,6	-99,9
BAHREÏN	325,0	-	-	-	0,0	-	-	53,8	0,1	0,0	-	0,0	379,0	370,1	2,4
QATAR	-	0,1	0,1	0,1	0,0	-	-	0,1	0,1	0,1	0,1	0,1	0,4	1,4	-30,3
ÉMIRATS ARABES UNIS	56,9	50,8	1,1	29,7	38,9	25,7	37,0	50,7	25,9	29,9	17,4	26,1	390,2	813,2	-52,0
OMAN	375,0	125,0	0,0	22,3	0,0	480,0	44,6	-	0,0	-	-	-	1 047,0	433,7	141,4
<b>Moyen-Orient</b>	<b>8 906,6</b>	<b>8 082,4</b>	<b>3 565,9</b>	<b>6 937,3</b>	<b>5 602,3</b>	<b>5 041,6</b>	<b>23 465,7</b>	<b>2 678,2</b>	<b>6 730,3</b>	<b>16 032,2</b>	<b>9 430,5</b>	<b>9 278,6</b>	<b>105 751,6</b>	<b>58 971,0</b>	<b>79,3</b>

LIB PAYS ACCENT	octobre	novembre	decembre	janvier	février	mars	avril	mai	juin	juillet	août	septembre	Cumul année N	Cumul année N-1	évolution(%)
FRANCE	-	-	-	-	-	-	-	-	-	0,8	-	-	-	-	0,8
FRANCE	0,0	0,0	0,0	1 500,1	3 000,9	500,0	500,0	482,5	0,0	0,0	0,0	750,0	6 733,7	76,2	8 740,4
FRANCE	-	2,6	-	-	-	2,6	-	-	-	-	-	40,0	45,3	9,4	380,2
FRANCE	-	-	-	0,0	0,0	-	-	-	-	-	-	-	0,0	1,8	-100,0
FRANCE	2 160,0	1 200,0	-	-	-	-	-	-	-	-	-	-	3 360,0	-	-
Sous continent indien	2 160,0	1 202,7	0,0	1 500,1	3 000,9	502,7	500,0	482,5	0,0	0,9	0,0	790,0	10 139,8	87,4	11 504,9

Sources : Douanes françaises

## Campagne 2022/23

exportations de sucre par pays de destination, à l'exclusion des dédouanements effectués en Belgique: Sucre eq blanc (volume : en tonnes)

	octobre	novembre	decembre	janvier	février	mars	avril	mai	juin	juillet	août	septembre	Cumul année N	Cumul année N-1	évolution(%)
<b>TOTAL PAYS TIERS</b>	<b>28 872,9</b>	<b>66 317,5</b>	<b>36 840,0</b>	<b>26 386,2</b>	<b>19 921,7</b>	<b>15 700,9</b>	<b>14 934,3</b>	<b>16 557,8</b>	<b>13 732,9</b>	<b>16 090,2</b>	<b>21 240,6</b>	<b>23 016,6</b>	<b>299 611,7</b>	<b>453 266,9</b>	<b>-33,9</b>
<b>Afrique centrale,orientale et australe</b>	<b>octobre</b>	<b>novembre</b>	<b>decembre</b>	<b>janvier</b>	<b>février</b>	<b>mars</b>	<b>avril</b>	<b>mai</b>	<b>juin</b>	<b>juillet</b>	<b>août</b>	<b>septembre</b>	<b>Cumul année N</b>	<b>Cumul année N-1</b>	<b>évolution(%)</b>
RÉPUBLIQUE CENTRAFRICAINE	-	-	-	0,2	-	-	-	-	0,0	-	-	-	0,3	0,9	-69,4
GUINÉE ÉQUATORIALE	-	-	0,6	-	-	-	-	0,2	-	0,6	-	-	1,5	251,7	-99,4
GABON	0,1	0,2	0,2	0,1	0,2	0,2	0,2	0,1	0,5	0,2	0,4	0,3	2,7	482,6	-99,4
RÉPUBLIQUE DU CONGO	-	-	-	0,1	-	-	-	0,1	-	1,2	0,0	-	1,4	0,6	158,7
RÉPUBLIQUE DÉMOCRATIQUE DU CONGO	0,0	0,0	42,0	0,0	-	0,6	1,3	0,0	-	0,5	1,4	-	45,9	18,0	155,4
RWANDA	-	-	-	-	-	-	-	-	-	-	-	-	-	0,1	-
ANGOLA	-	-	-	-	-	-	-	-	-	-	-	-	-	840,0	-
DJIBOUTI	3,0	-	-	-	4,7	0,1	0,1	18,6	-	1,0	3,7	0,1	31,2	37,8	-17,5
KENYA	0,0	0,0	0,0	0,0	0,0	0,0	0,0	0,0	0,0	0,0	0,0	0,0	0,2	120,1	-99,9
UGANDA	-	-	-	-	-	-	-	-	-	-	-	-	-	2 145,0	-
TANZANIE	-	-	-	-	-	-	-	-	0,0	0,0	-	0,0	0,0	504,0	-100,0
SEYCHELLES ET DÉPENDANCES	-	-	-	-	-	-	-	-	-	-	-	-	-	0,0	-
MOZAMBIQUE	-	-	-	-	-	0,0	-	-	-	-	-	-	0,0	0,0	260,0
MADAGASCAR	0,2	1,4	1,7	1,1	1,0	0,5	2,5	0,9	0,6	0,7	0,3	0,4	11,3	14,2	-20,3
MAURICE	0,3	18,2	1,2	0,8	590,3	-	0,0	0,0	-	-	0,1	0,0	611,0	1,4	44 507,6
COMORES	0,5	-	1,3	0,7	0,1	0,0	1,6	1,3	0,0	-	2,0	0,5	8,0	526,3	-98,5
AFRIQUE DU SUD	0,0	0,0	0,1	0,0	0,0	0,1	0,4	0,1	0,1	0,0	0,0	0,1	0,8	0,2	412,9
BOTSWANA	-	-	-	-	-	-	-	-	-	-	-	-	-	0,0	-
<b>Afrique centrale,orientale et australe</b>	<b>4,2</b>	<b>19,9</b>	<b>47,1</b>	<b>3,1</b>	<b>596,3</b>	<b>1,6</b>	<b>6,2</b>	<b>21,0</b>	<b>1,3</b>	<b>4,2</b>	<b>7,9</b>	<b>1,4</b>	<b>714,2</b>	<b>4 942,8</b>	<b>-85,5</b>
<b>Afrique du Nord</b>	<b>octobre</b>	<b>novembre</b>	<b>decembre</b>	<b>janvier</b>	<b>février</b>	<b>mars</b>	<b>avril</b>	<b>mai</b>	<b>juin</b>	<b>juillet</b>	<b>août</b>	<b>septembre</b>	<b>Cumul année N</b>	<b>Cumul année N-1</b>	<b>évolution(%)</b>
MAROC	121,0	44,0	112,0	53,3	88,0	1,8	131,4	88,9	134,0	7,8	18,3	126,9	929,3	1 445,0	-35,7
ALGÉRIE	3,3	52,2	10,7	-	0,0	58,4	14,1	-	19,0	-	7,9	9,5	175,0	98,6	77,4
TUNISIE	84,9	69,2	159,9	36,6	59,2	138,4	61,1	115,7	18,6	14,0	69,6	43,8	870,9	803,1	8,4
LYBIE	-	1 608,0	-	-	-	-	0,0	-	-	-	-	-	1 608,0	25 600,0	-93,7
ÉGYPTE	0,0	33,0	0,0	0,0	225,4	0,0	-	-	83,6	152,1	0,0	0,0	494,1	37 904,5	-98,7
<b>Afrique du Nord</b>	<b>209,2</b>	<b>1 806,4</b>	<b>282,6</b>	<b>91,9</b>	<b>372,5</b>	<b>198,6</b>	<b>206,6</b>	<b>204,6</b>	<b>255,2</b>	<b>173,8</b>	<b>95,8</b>	<b>180,2</b>	<b>4 077,3</b>	<b>65 851,2</b>	<b>-93,8</b>
<b>Afrique occidentale</b>	<b>octobre</b>	<b>novembre</b>	<b>decembre</b>	<b>janvier</b>	<b>février</b>	<b>mars</b>	<b>avril</b>	<b>mai</b>	<b>juin</b>	<b>juillet</b>	<b>août</b>	<b>septembre</b>	<b>Cumul année N</b>	<b>Cumul année N-1</b>	<b>évolution(%)</b>
MAURITANIE	0,0	0,0	-	0,1	43,2	-	0,3	0,0	0,4	-	-	0,2	44,2	1,8	2 339,6
MALI	64,2	0,2	0,4	0,0	47,5	24,3	12,0	15,5	-	0,0	0,0	-	164,1	2 203,2	-92,5
BURKINA FASO	20,9	1,9	0,5	0,0	0,3	0,0	0,1	9,9	0,1	3,9	0,1	0,3	37,9	8 740,8	-99,6
NIGER	0,1	0,1	0,2	0,3	0,0	0,9	0,9	0,4	0,1	0,2	0,3	0,1	3,5	942,8	-99,6
TCHAD	0,9	-	-	16,2	1,3	-	-	0,6	-	-	-	-	19,6	9,5	106,1
SÉNÉGAL	1 085,4	547,1	337,4	692,1	50,0	33,4	8,3	14,5	18,9	15,2	3,2	10,5	2 815,9	6 403,7	-56,0
GUINÉE	65,2	237,7	0,4	434,4	130,2	43,3	1,7	0,1	0,3	0,4	0,4	1,0	914,6	4 075,4	-77,6
SIERRA LEONE	1,8	-	240,3	241,5	144,0	120,0	-	-	-	-	-	-	747,6	1 556,9	-52,0
LIBÉRIA	-	-	-	-	-	-	-	-	-	-	-	-	-	1 450,0	-
CÔTE D'IVOIRE	1,2	1 345,1	0,8	1,0	0,1	0,3	0,9	0,5	0,6	0,4	0,1	-	1 350,9	8,3	16 156,8
GHANA	-	-	-	44,0	-	-	2,3	-	-	-	-	-	46,3	9 726,0	-99,5
TOGO	0,0	1,1	1 321,0	1 320,0	2 880,0	480,2	0,1	0,0	0,1	0,3	0,3	0,0	6 003,0	9 400,3	-36,1
BÉNIN	0,8	0,1	0,0	0,0	0,0	0,0	0,2	65,2	0,0	0,0	0,0	0,0	66,5	7,2	822,4
NIGÉRIA	0,0	0,0	0,0	0,0	0,0	0,0	-	0,0	0,0	-	0,1	0,0	0,2	0,1	116,8
CAMÉROUN	-	1 200,0	825,1	1 175,0	0,3	0,5	0,0	0,0	0,0	0,0	0,1	0,0	3 201,1	6 974,4	-54,1
<b>Afrique occidentale</b>	<b>1 240,4</b>	<b>3 333,3</b>	<b>2 726,2</b>	<b>3 880,7</b>	<b>3 340,9</b>	<b>703,0</b>	<b>26,8</b>	<b>106,7</b>	<b>20,5</b>	<b>20,0</b>	<b>4,4</b>	<b>12,8</b>	<b>15 415,6</b>	<b>51 500,5</b>	<b>-70,1</b>
<b>Amérique du Nord, Central et Caraïbes</b>	<b>octobre</b>	<b>novembre</b>	<b>decembre</b>	<b>janvier</b>	<b>février</b>	<b>mars</b>	<b>avril</b>	<b>mai</b>	<b>juin</b>	<b>juillet</b>	<b>août</b>	<b>septembre</b>	<b>Cumul année N</b>	<b>Cumul année N-1</b>	<b>évolution(%)</b>
ÉTATS-UNIS D'AMÉRIQUE	0,5	12,3	7,4	5,4	1,2	29,0	7,3	4,2	8,2	0,9	6,7	3,9	87,0	164,9	-47,2
CANADA	18,1	17,1	17,1	17,5	34,7	0,1	15,6	28,3	1,2	16,3	33,8	11,8	211,5	245,8	-13,9
MEXIQUE	0,1	0,0	0,0	0,2	0,1	0,0	-	0,5	0,0	0,1	0,0	0,5	1,4	2,8	-50,1
COSTA RICA	0,0	0,0	0,0	0,0	0,0	0,0	-	0,0	0,0	0,0	0,0	0,0	0,2	0,1	91,5
PANAMA	0,0	0,0	0,0	0,0	0,0	0,0	-	0,0	0,0	0,0	0,0	0,0	0,1	0,1	42,0
CUBA	-	1,5	-	-	-	-	-	-	1,4	-	-	-	2,9	0,8	289,3
HAÏTI	-	-	0,0	-	-	-	-	-	-	0,0	-	-	0,1	144,1	-99,9
RÉPUBLIQUE DOMINICAINE	0,1	0,0	0,2	0,0	0,0	0,0	0,1	0,1	0,1	0,1	0,1	-	0,9	1,5	-35,6
SAINTE-LUCIE	-	-	-	-	-	-	-	-	-	-	-	-	-	2,3	-
SAINT-VINCENT	-	-	-	0,0	-	-	-	-	0,0	-	-	-	0,1	-	-
BARBADE	-	-	-	-	-	-	-	-	-	-	-	-	-	0,1	-
<b>Amérique du Nord, Central et Caraïbes</b>	<b>18,7</b>	<b>31,0</b>	<b>24,8</b>	<b>23,1</b>	<b>36,1</b>	<b>29,1</b>	<b>23,0</b>	<b>33,2</b>	<b>11,1</b>	<b>17,5</b>	<b>40,6</b>	<b>16,2</b>	<b>304,2</b>	<b>562,3</b>	<b>-45,9</b>
<b>Amérique du Sud</b>	<b>octobre</b>	<b>novembre</b>	<b>decembre</b>	<b>janvier</b>	<b>février</b>	<b>mars</b>	<b>avril</b>	<b>mai</b>	<b>juin</b>	<b>juillet</b>	<b>août</b>	<b>septembre</b>	<b>Cumul année N</b>	<b>Cumul année N-1</b>	<b>évolution(%)</b>
COLOMBIE	0,0	0,0	0,0	-	-	0,0	0,0	0,0	-	0,3	0,0	0,0	0,4	0,1	253,2
SURINAM	-	-	-	120,0	-	-	-	-	-	-	-	-	120,0	-	-
PÉROU	0,0	0,0	0,0	0,0	0,0	0,0	0,0	0,0	0,0	0,0	0,0	0,0	0,2	0,1	95,8
BRÉSIL	0,0	0,0	0,1	0,2	0,0	0,0	0,0	0,1	0,3	0,0	0,2	0,0	1,2	1,1	4,0
CHILI	0,0	0,0	0,0	0,0	0,0	0,0	19,4	0,0	0,0	0,0	0,0	19,4	38,9	39,5	-1,5
BOLIVIE	-	-	0,0	-	-	-	-	-	-	-	-	-	0,0	-	-
ARGENTINE	0,0	0,0	0,0	0,0	0,0	0,0	-	0,1	0,0	0,0	0,0	0,0	0,3	0,2	40,8
<b>Amérique du Sud</b>	<b>0,1</b>	<b>0,1</b>	<b>0,1</b>	<b>120,3</b>	<b>0,1</b>	<b>0,1</b>	<b>19,4</b>	<b>0,2</b>	<b>0,3</b>	<b>0,4</b>	<b>0,3</b>	<b>19,5</b>	<b>161,0</b>	<b>41,1</b>	<b>291,9</b>

Australie et Océanie	octobre	novembre	decembre	janvier	février	mars	avril	mai	juin	juillet	août	septembre	Cumul année N	Cumul année N-1	évolution(%)
AUSTRALIE	0,5	2,2	1,3	3,5	0,1	8,4	-	-	2,1	0,3	-	-	18,4	21,3	-13,5
NOUVELLE-ZÉLANDE	0,4	-	-	-	-	0,6	-	-	-	1,2	-	-	2,2	0,7	211,1
NOUVELLE-CALÉDONIE	19,8	23,1	2,3	19,4	1,5	17,4	12,5	3,0	18,8	0,0	31,9	19,4	169,1	216,7	-22,0
ÎLES WALLIS ET FUTUNA	0,4	0,3	0,1	1,2	0,2	0,3	-	0,9	0,1	0,2	0,1	0,5	4,3	7,2	-40,5
<b>Australie et Océanie</b>	<b>21,1</b>	<b>25,6</b>	<b>3,7</b>	<b>24,1</b>	<b>1,8</b>	<b>26,7</b>	<b>12,5</b>	<b>3,8</b>	<b>21,0</b>	<b>1,7</b>	<b>32,0</b>	<b>20,0</b>	<b>194,0</b>	<b>245,9</b>	<b>-21,1</b>

Autre	octobre	novembre	decembre	janvier	février	mars	avril	mai	juin	juillet	août	septembre	Cumul année N	Cumul année N-1	évolution(%)
SAINT-PIERRE ET MIQUELON	0,1	0,1	-	-	-	0,1	-	-	0,1	-	-	-	0,4	0,5	-23,8
LES ÎLES VIERGES BRITANNIQUES	-	-	-	-	-	-	-	-	-	-	-	-	-	0,0	-
VANUATU	-	-	0,1	0,1	0,1	-	-	-	-	-	0,3	-	0,5	1,1	-57,6
POLYNÉSIE FRANÇAISE	0,1	1,9	0,4	15,8	19,9	0,4	0,6	2,0	2,1	13,4	0,1	11,6	68,3	150,7	-54,7
CURAÇAO	-	-	0,0	0,0	-	-	-	-	-	-	-	0,2	0,2	0,6	-65,0
SAINT-MARTIN (PARTIE NÉERLANDAISE)	2,2	0,2	0,8	1,2	1,2	0,6	0,6	0,5	0,0	0,0	0,0	0,5	7,9	2,9	175,2
SAINT-BARTHÉLEMY	4,5	5,0	0,2	-	5,5	1,6	4,7	0,2	0,0	-	-	3,6	25,4	13,7	85,7
<b>Autre</b>	<b>6,9</b>	<b>7,2</b>	<b>1,5</b>	<b>17,1</b>	<b>26,6</b>	<b>2,7</b>	<b>5,9</b>	<b>2,7</b>	<b>2,2</b>	<b>13,5</b>	<b>0,4</b>	<b>15,9</b>	<b>102,6</b>	<b>169,5</b>	<b>-39,4</b>

Autre pays d'Asie	octobre	novembre	decembre	janvier	février	mars	avril	mai	juin	juillet	août	septembre	Cumul année N	Cumul année N-1	évolution(%)
THAÏLANDE	1,7	-	-	0,9	0,1	-	-	2,9	0,1	-	-	2,8	8,5	21,7	-60,9
LAOS	-	-	-	-	-	-	-	-	-	-	-	0,0	0,0	0,0	-69,2
VIÊT-NAM	-	0,0	120,0	0,0	0,0	0,0	0,0	0,0	0,0	25,0	0,0	-	145,1	123,2	17,7
CAMBODGE	1,7	-	0,1	-	11,8	-	-	-	-	-	-	-	13,5	0,8	1 653,7
MALAISIE	-	-	4,4	-	-	-	-	-	-	-	-	-	4,4	6,7	-34,8
SINGAPOUR	4,7	0,3	0,0	0,1	3,1	4,7	0,1	2,9	0,1	0,1	2,1	5,3	23,3	11,6	100,4
PHILIPPINES	-	-	-	-	-	-	-	-	-	-	-	-	-	0,3	-
MONGOLIE	2,2	-	-	3,3	4,4	-	2,4	-	-	-	-	0,2	12,5	12,9	-2,7
CHINE	7,0	-	-	-	0,0	0,0	-	-	-	0,0	0,0	0,0	7,1	1,9	283,4
CORÉE DU SUD	14,2	11,6	13,6	240,0	0,1	12,5	0,3	12,0	0,0	0,0	12,3	-	316,6	1 251,5	-74,7
JAPON	77,8	56,0	3,8	59,9	87,8	3,7	25,8	53,2	7,7	54,0	46,2	54,4	530,3	355,8	49,0
TAÏWAN	-	7,5	-	-	9,1	6,9	-	6,9	5,8	-	-	0,0	36,2	18,0	101,0
HONG-KONG	0,3	2,1	1,7	1,3	3,9	5,6	3,1	11,4	2,5	0,1	3,2	4,9	40,1	36,0	11,4
MACAO	-	-	-	-	-	-	-	-	-	-	-	-	-	0,0	-
<b>Autre pays d'Asie</b>	<b>109,6</b>	<b>77,4</b>	<b>143,5</b>	<b>305,6</b>	<b>120,2</b>	<b>33,4</b>	<b>31,6</b>	<b>89,4</b>	<b>16,1</b>	<b>79,2</b>	<b>63,9</b>	<b>67,6</b>	<b>1 137,5</b>	<b>1 840,4</b>	<b>-38,2</b>

CEI et Europe hors Union européenne	octobre	novembre	decembre	janvier	février	mars	avril	mai	juin	juillet	août	septembre	Cumul année N	Cumul année N-1	évolution(%)
ROYAUME-UNI	13 765,7	15 600,1	10 847,6	12 360,9	12 592,3	12 979,9	13 463,2	14 863,2	11 556,3	13 904,8	19 452,2	14 660,2	166 046,6	197 950,2	-16,1
NORVÈGE	-	6,5	-	0,0	0,0	8,3	0,0	0,1	7,8	-	-	0,0	29,2	38,6	-24,3
SUISSE	896,8	908,6	584,8	423,5	515,7	721,0	777,2	697,6	691,4	782,5	1 146,0	934,6	9 079,7	12 319,3	-26,3
ANDORRE	86,7	44,1	105,9	20,0	69,9	22,8	65,3	68,5	43,8	46,5	40,5	43,1	657,1	653,9	0,5
ALBANIE	2 870,0	7 932,0	1 504,0	2 352,0	360,0	-	-	-	-	-	-	-	15 018,0	34 216,5	-56,1
UKRAÏNE	15,0	15,0	-	45,2	15,2	57,1	-	15,0	58,8	-	20,4	76,3	318,0	6 972,3	-95,4
MOULDOVA	-	1 248,0	-	480,0	-	-	-	-	-	-	-	-	1 728,0	1 675,0	3,2
RUSSIE	260,0	-	0,0	-	-	-	-	-	-	-	-	-	260,0	75,9	242,4
GÉORGIE	2 304,0	4 922,7	2 256,6	1 680,1	0,3	1,8	1,1	0,7	0,1	1,5	-	1 126,5	12 295,3	4 920,8	149,9
ARMÉNIE	675,0	-	-	-	-	-	-	-	-	0,2	-	0,0	675,2	2,9	22 986,2
KAZAKHSTAN	21,6	-	21,6	-	21,6	43,2	21,6	43,2	-	21,6	21,6	-	216,0	34,2	531,6
KIRGHISTAN	0,0	0,0	-	-	-	-	-	-	-	-	-	0,0	-	-	-
BOSNIE-HERZÉGOVINE	-	20,8	-	21,0	-	20,8	-	-	20,8	-	-	21,1	104,4	125,8	-17,1
SERBIE	20,5	-	20,5	-	-	18,2	0,0	0,0	-	49,9	-	23,0	132,1	11,5	1 053,7
MACÉDOINE DU NORD	-	4 440,0	3 240,0	1 272,0	-	-	-	-	-	-	-	-	8 952,0	432,0	1 972,2
KOSOVO	-	1 440,0	-	-	3,8	-	-	-	-	-	-	480,0	1 927,2	9 432,0	-79,6
MONTÉNÉGRO	-	1 008,0	-	-	-	-	-	3,4	-	-	-	-	1 008,0	-	-
<b>CEI et Europe hors Union européenne</b>	<b>20 915,4</b>	<b>37 585,8</b>	<b>18 581,0</b>	<b>18 661,1</b>	<b>13 578,8</b>	<b>13 873,1</b>	<b>14 328,4</b>	<b>15 691,7</b>	<b>12 378,9</b>	<b>14 807,0</b>	<b>20 680,7</b>	<b>17 364,7</b>	<b>218 446,7</b>	<b>268 861,0</b>	<b>-18,8</b>

Moyen-Orient	octobre	novembre	decembre	janvier	février	mars	avril	mai	juin	juillet	août	septembre	Cumul année N	Cumul année N-1	évolution(%)
TURQUIE	1 000,0	11 476,0	7 626,0	835,0	1 121,0	504,0	-	-	-	-	-	5 010,0	27 572,0	5 257,2	424,5
LIBAN	9,7	3 495,1	1 685,6	1 560,7	600,0	0,0	20,2	19,8	0,1	0,0	0,0	10,3	7 401,6	7 757,6	-4,6
IRAK	-	-	-	-	-	-	-	-	-	-	-	-	-	0,0	-
ISRAÏEL	1 704,0	4 418,4	5 495,9	684,6	50,4	200,0	250,5	202,7	995,2	750,0	203,4	295,6	15 250,7	37 519,4	-59,4
JORDANIE	-	1,1	-	0,8	25,0	0,1	2,8	1,1	0,1	128,6	84,0	-	243,7	108,9	123,7
ARABIE SAOUDITE	-	-	0,0	-	-	-	0,0	-	22,0	0,0	-	-	22,1	90,8	-75,7
KOWEÏT	3 600,0	3 250,0	-	0,2	5,9	0,1	-	-	0,0	0,0	6,2	0,2	6 862,6	3 044,3	125,4
BAHREÏN	-	250,0	-	-	-	120,0	-	-	0,1	-	0,0	-	370,1	1 637,5	-77,4
QATAR	1,1	-	-	-	0,1	-	0,2	-	0,0	0,0	-	0,0	1,4	8,7	-84,1
ÉMIRATS ARABES UNIS	32,5	540,0	52,3	57,8	30,5	7,3	0,1	26,5	8,6	55,5	0,0	2,2	813,2	166,5	388,5
OMAN	-	-	169,6	120,0	-	-	-	144,0	-	-	-	-	433,7	709,3	-38,9
<b>Moyen-Orient</b>	<b>6 347,2</b>	<b>23 430,6</b>	<b>15 029,5</b>	<b>3 259,1</b>	<b>1 832,9</b>	<b>831,6</b>	<b>273,8</b>	<b>394,2</b>	<b>1 026,2</b>	<b>934,1</b>	<b>293,6</b>	<b>5 318,4</b>	<b>58 971,0</b>	<b>56 300,2</b>	<b>4,7</b>

LIB_PAYS_ACCENT	octobre	novembre	decembre	janvier	février	mars	avril	mai	juin	juillet	août	septembre	Cumul année N	Cumul année N-1	évolution(%)
FRANCE	0,1	0,1	0,1	0,1	8,1	1,0	0,1	8,4	0,0	38,8	19,3	0,0	76,2	2 942,8	-97,4
FRANCE	-	-	-	-	7,4	-	-	2,0	-	-	-	-	9,4	6,5	46,0
FRANCE	-	-	-	-	0,0	-	-	-	-	-	1,8	-	1,8	2,7	-34,7
Sous continent indien	0,1	0,1	0,1	0,1	15,6	1,0	0,1	10,4	0,0	38,8	21,1	0,0	87,4	2 952,0	-97,0

Sources : Douanes françaises

## VI – Les échanges français de produits sucrés

## Évaluation des importations de sucre dans les produits transformés

Campagne 2023/24

unités: tonnes

PRODUITS	Union européenne													Cumul année N	Cumul année N-1	évolution(%)
	octobre	novembre	decembre	janvier	février	mars	avril	mai	juin	juillet	août	septembre				
Confitures-Pâtes	2 239,7	1 995,6	1 772,1	2 473,6	2 289,7	2 328,4	2 936,9	3 189,0	2 695,5	2 516,0	2 201,4	2 507,5	29 145,3	27 932,9	4,3	
Alimentaires diverses	11 355,0	11 040,1	10 200,9	11 137,2	12 162,5	11 841,3	12 153,3	12 776,1	12 617,0	12 940,6	11 888,7	11 313,2	141 425,9	143 079,0	-1,2	
Biscuiterie	6 400,1	6 136,9	5 877,8	5 572,4	6 042,8	6 072,1	6 079,6	6 042,7	6 396,6	5 931,5	4 849,1	6 045,0	71 446,5	75 088,4	-4,9	
Cacaotés	13 120,8	13 376,7	11 585,4	11 866,3	13 181,3	12 094,7	11 871,7	11 243,2	10 930,0	12 881,9	12 441,2	13 763,6	148 356,9	143 695,9	3,2	
Confiserie	6 560,3	6 084,6	4 567,0	6 077,9	6 024,4	6 283,8	6 235,8	5 839,0	6 042,9	6 898,6	5 366,9	5 688,7	71 670,0	71 793,7	-0,2	
Conserves fruits	827,9	851,6	938,9	786,3	779,2	871,1	885,7	743,7	695,6	765,7	680,8	610,7	9 437,1	10 194,9	-7,4	
Boissons sans alcool	3 682,8	3 787,6	4 337,8	3 575,8	3 842,6	3 585,0	4 263,6	3 810,9	4 362,6	4 237,8	3 206,6	3 357,8	46 051,0	66 185,7	-30,4	
Liqueurs	772,7	846,9	838,1	608,8	954,0	1 070,3	1 023,1	1 303,2	1 019,0	1 293,8	989,3	827,8	11 546,9	12 702,1	-9,1	
Fruits confits	161,2	139,8	109,7	93,2	88,8	116,3	91,7	72,3	60,1	64,5	74,4	51,9	1 123,9	1 131,8	-0,7	
Fruits congelés	399,9	257,2	193,8	327,0	430,4	443,5	316,5	400,5	353,9	455,1	423,3	375,7	4 376,8	3 762,7	16,3	
Jus fruits	3 165,1	2 751,5	2 001,6	1 950,6	2 526,6	2 188,1	2 317,7	2 188,3	2 446,4	2 528,9	2 197,3	2 843,8	29 106,0	36 605,0	-20,5	
Laits-Crèmes	1 026,6	1 041,8	1 043,0	1 179,0	1 201,6	1 406,1	1 425,4	1 421,1	1 145,3	1 370,3	1 018,1	1 140,0	14 418,1	13 900,7	3,7	
Sirops-Sucres	2 956,0	3 122,2	2 445,8	3 264,5	3 297,2	4 049,1	4 679,6	4 341,9	4 429,3	4 348,4	3 395,3	3 761,9	44 091,2	42 362,7	4,1	
Yoghourts-Glaces	2 063,9	1 911,5	1 737,4	1 684,4	3 237,3	3 015,8	4 271,2	3 905,8	3 715,9	3 467,2	3 306,3	2 348,4	34 665,2	37 879,3	-8,5	
<b>TOTAL</b>	<b>54 731,9</b>	<b>53 344,0</b>	<b>47 649,3</b>	<b>50 597,0</b>	<b>56 058,4</b>	<b>55 365,6</b>	<b>58 551,8</b>	<b>57 277,7</b>	<b>56 910,1</b>	<b>59 700,2</b>	<b>52 038,8</b>	<b>54 635,8</b>	<b>656 860,8</b>	<b>686 314,9</b>	<b>-4,3</b>	

PRODUITS	Pays tiers													Cumul année N	Cumul année N-1	évolution(%)
	octobre	novembre	decembre	janvier	février	mars	avril	mai	juin	juillet	août	septembre				
Confitures-Pâtes	72,4	110,9	61,9	146,5	194,6	210,0	64,5	52,8	232,6	116,5	75,1	331,9	1 669,8	941,1	77,4	
Alimentaires diverses	3 029,7	2 970,9	2 511,6	3 475,6	2 895,5	2 974,1	2 992,6	2 884,5	2 905,1	2 937,4	2 512,3	2 689,1	34 778,3	38 682,1	-10,1	
Biscuiterie	431,0	410,2	355,2	414,3	470,7	478,9	420,7	448,5	474,1	540,0	424,0	467,0	5 334,6	5 162,5	3,3	
Cacaotés	2 357,3	1 668,2	2 446,2	2 331,7	1 740,3	1 733,7	1 790,6	1 671,7	1 727,5	2 008,1	2 865,8	2 076,8	24 417,8	27 529,6	-11,3	
Confiserie	657,2	602,8	560,9	869,1	700,0	725,5	716,2	623,0	653,7	676,8	651,8	709,1	8 146,0	7 647,8	6,5	
Conserves fruits	435,1	272,2	290,2	262,0	294,2	265,3	343,3	305,9	488,2	382,4	390,8	370,0	4 099,6	4 200,3	-2,4	
Boissons sans alcool	1 346,7	1 127,6	1 445,3	1 301,8	1 850,3	2 429,4	1 787,4	1 971,4	1 967,1	2 188,0	1 729,9	1 831,2	20 976,2	18 396,2	14,0	
Liqueurs	113,9	114,9	106,9	104,9	61,2	74,5	162,5	129,2	134,9	176,7	107,8	199,2	1 486,8	1 348,6	10,3	
Fruits confits	22,6	57,9	35,4	28,9	50,2	77,4	66,3	28,2	47,8	38,5	43,3	50,7	547,1	558,2	-2,0	
Fruits congelés	48,9	48,3	64,9	44,8	72,9	114,7	53,6	54,0	41,7	58,0	85,3	60,1	747,2	789,6	-5,4	
Jus fruits	1 082,0	972,4	942,6	1 150,2	1 018,3	899,2	1 042,1	1 076,0	983,6	1 108,5	889,2	953,8	12 118,0	12 935,0	-6,3	
Laits-Crèmes	12,8	3,3	3,7	5,0	8,0	4,4	11,8	9,3	14,2	7,0	0,9	5,2	85,2	110,3	-22,8	
Sirops-Sucres	385,4	388,8	218,6	356,1	443,0	463,1	517,4	328,0	339,7	353,0	392,7	369,6	4 555,4	5 333,8	-14,6	
Yoghourts-Glaces	58,6	50,4	60,8	73,0	124,4	95,9	130,8	121,8	123,8	104,0	123,2	122,7	1 189,6	1 140,2	4,3	
<b>TOTAL</b>	<b>10 053,6</b>	<b>8 798,8</b>	<b>9 104,2</b>	<b>10 563,8</b>	<b>9 923,5</b>	<b>10 546,1</b>	<b>10 099,7</b>	<b>9 704,2</b>	<b>10 134,1</b>	<b>10 695,0</b>	<b>10 292,1</b>	<b>10 236,4</b>	<b>120 151,6</b>	<b>124 775,3</b>	<b>-3,7</b>	

Sources : FranceAgriMer- d'après Douanes françaises



## Évaluation des importations de sucre dans les produits transformés

Campagne 2022/23

unités: tonnes

PRODUITS	Union européenne													Cumul année N	Cumul année N-1	évolution(%)
	octobre	novembre	decembre	janvier	février	mars	avril	mai	juin	juillet	août	septembre				
Confitures-Pâtes	2 117,9	2 054,0	2 171,0	2 411,5	2 368,1	3 019,0	2 510,1	2 597,1	2 797,1	2 131,7	1 876,3	1 879,1	27 932,8	26 741,2	4,5	
Alimentaires diverses	11 661,1	11 933,3	11 321,0	11 504,0	11 678,0	13 692,5	11 744,9	12 987,0	13 816,6	10 371,0	11 526,1	10 737,0	142 972,4	150 302,9	-4,9	
Biscuiterie	6 440,4	6 414,0	6 202,6	5 991,6	6 442,6	7 930,1	5 687,2	6 094,9	6 553,0	5 125,7	5 967,7	6 217,0	75 066,9	74 567,5	0,7	
Cacaotés	14 104,8	13 918,0	11 996,0	11 293,7	12 478,5	12 438,8	10 077,2	10 992,5	11 712,6	10 030,0	11 520,8	13 086,9	143 649,7	154 287,4	-6,9	
Confiserie	7 220,5	6 780,6	5 483,6	5 854,2	5 454,8	5 316,4	5 968,2	5 938,7	5 936,0	5 374,9	6 026,8	6 436,3	71 790,8	78 640,4	-8,7	
Conserves fruits	888,6	973,1	907,9	779,9	770,5	961,9	825,1	979,0	946,4	754,1	656,9	751,4	10 194,8	10 749,2	-5,2	
Boissons sans alcool	4 587,3	4 496,2	6 276,6	5 324,0	5 442,6	6 390,2	5 791,5	6 767,1	6 523,2	5 218,8	4 925,1	4 395,8	66 138,6	58 598,9	12,9	
Liqueurs	1 029,4	1 168,0	907,4	894,2	1 134,4	1 123,9	1 006,2	1 140,0	1 284,2	1 174,8	972,3	868,3	12 703,1	13 199,5	-3,8	
Fruits confits	113,9	137,6	81,3	61,6	74,7	151,7	91,5	69,2	78,4	82,9	67,1	121,7	1 131,7	1 084,9	4,3	
Fruits congelés	286,1	321,6	214,2	304,6	291,7	383,2	271,8	298,2	372,2	378,4	366,5	273,2	3 761,9	3 646,3	3,2	
Jus fruits	3 277,7	3 869,0	3 028,4	3 422,8	2 529,9	2 849,3	2 712,8	2 660,6	3 175,0	2 923,7	3 144,4	2 959,2	36 552,9	39 253,5	-6,9	
Laits-Crèmes	1 165,1	1 086,8	1 126,0	969,0	1 148,3	1 604,1	1 231,8	1 232,3	1 232,0	1 058,9	1 026,1	1 014,0	13 894,3	15 826,4	-12,2	
Sirops-Sucres	3 388,2	3 414,0	2 509,7	3 457,0	3 441,3	4 375,6	3 834,2	3 627,2	4 029,0	3 477,9	3 712,2	3 091,8	42 358,0	47 515,1	-10,9	
Yoghourts-Glaces	2 053,8	2 856,0	2 542,5	2 371,8	3 263,2	3 468,1	3 655,3	3 790,5	4 569,3	3 638,5	3 114,5	2 505,9	37 829,4	40 890,8	-7,5	
<b>TOTAL</b>	<b>58 334,8</b>	<b>59 422,1</b>	<b>54 768,4</b>	<b>54 640,0</b>	<b>56 518,6</b>	<b>63 704,8</b>	<b>55 407,9</b>	<b>59 174,3</b>	<b>63 025,1</b>	<b>51 741,2</b>	<b>54 902,7</b>	<b>54 337,5</b>	<b>685 977,2</b>	<b>715 304,1</b>	<b>-4,1</b>	

PRODUITS	Pays tiers													Cumul année N	Cumul année N-1	évolution(%)
	octobre	novembre	decembre	janvier	février	mars	avril	mai	juin	juillet	août	septembre				
Confitures-Pâtes	97,4	80,4	76,6	115,5	63,0	65,2	74,3	51,2	67,8	89,7	86,3	73,8	941,1	994,3	-5,3	
Alimentaires diverses	3 062,5	3 167,1	2 912,7	3 608,0	2 829,6	3 322,9	3 094,2	3 473,1	3 239,0	2 929,6	3 974,9	3 055,0	38 668,6	43 748,5	-11,6	
Biscuiterie	430,2	396,4	400,3	427,9	375,7	445,1	390,7	510,4	483,0	398,7	496,2	407,9	5 162,4	5 814,3	-11,2	
Cacaotés	2 145,4	2 168,3	1 672,5	1 925,3	2 503,6	1 867,4	1 834,8	2 603,1	2 210,2	2 566,3	3 419,3	2 618,3	27 534,4	38 474,5	-28,4	
Confiserie	614,0	592,6	602,2	588,0	511,6	793,8	653,3	664,1	714,8	525,0	731,6	647,0	7 638,1	8 960,5	-14,8	
Conserves fruits	524,4	352,4	259,0	292,0	249,9	296,4	284,7	327,4	382,3	525,3	331,4	378,6	4 203,8	4 495,7	-6,5	
Boissons sans alcool	1 431,4	1 256,2	1 317,0	648,3	1 463,2	2 132,9	1 948,4	1 633,2	1 764,8	1 636,0	1 640,5	1 514,8	18 386,6	15 892,2	15,7	
Liqueurs	110,3	113,5	167,9	80,1	103,7	167,9	113,8	73,8	143,3	69,8	135,4	69,6	1 349,0	1 082,7	24,6	
Fruits confits	51,2	49,0	48,5	34,0	60,5	20,5	44,6	66,0	46,5	53,7	32,1	51,9	558,5	741,5	-24,7	
Fruits congelés	46,7	48,0	78,5	63,1	23,1	118,3	78,6	93,2	60,6	58,2	57,8	61,5	787,6	978,8	-19,5	
Jus fruits	929,9	919,0	860,7	1 025,4	1 139,7	1 028,0	1 283,3	1 185,0	1 122,4	1 201,9	872,7	1 366,9	12 935,0	11 053,3	17,0	
Laits-Crèmes	8,3	17,4	4,2	7,2	5,5	8,0	17,2	23,6	8,9	8,7	0,9	0,5	110,3	30,9	256,5	
Sirops-Sucres	358,7	662,6	484,7	342,5	484,6	467,6	428,6	527,2	340,3	333,7	548,9	354,3	5 333,8	4 793,7	11,3	
Yoghourts-Glaces	91,3	78,4	58,7	78,1	72,6	128,9	89,7	105,2	129,4	164,9	84,6	58,3	1 140,2	1 585,6	-28,1	
<b>TOTAL</b>	<b>9 901,5</b>	<b>9 901,4</b>	<b>8 943,5</b>	<b>9 235,5</b>	<b>9 886,3</b>	<b>10 862,8</b>	<b>10 336,3</b>	<b>11 336,3</b>	<b>10 713,3</b>	<b>10 561,5</b>	<b>12 412,7</b>	<b>10 658,3</b>	<b>124 749,4</b>	<b>138 646,8</b>	<b>-10,0</b>	

Sources : FranceAgriMer- d'après Douanes françaises

## Évaluation des exportations de sucre dans les produits transformés

Campagne 2023/24

unités: tonnes

Union européenne																
PRODUITS	octobre	novembre	decembre	janvier	février	mars	avril	mai	juin	juillet	août	septembre	Cumul année N	Cumul année N-1	évolution(%)	
Confitures-Pâtes	1 211,3	1 595,7	1 306,4	1 573,1	1 480,0	1 861,6	1 675,1	1 240,4	1 512,3	1 622,8	1 318,2	1 299,0	17 695,8	20 222,8	-12,5	
Alimentaires diverses	14 812,2	14 541,6	13 115,6	14 050,3	14 375,0	14 066,1	14 419,9	14 823,0	13 397,4	15 099,9	13 497,3	13 961,8	170 160,1	155 689,4	9,3	
Biscuiterie	1 875,2	1 700,3	1 374,3	1 624,6	1 657,4	1 558,9	1 725,4	1 542,7	1 451,9	1 368,5	1 416,2	1 586,2	18 881,7	19 655,0	-3,9	
Cacaotés	7 669,2	7 047,8	5 749,9	6 199,8	7 081,8	5 968,0	5 573,0	5 290,7	5 224,3	6 211,0	5 895,0	6 382,6	74 293,3	79 511,9	-6,6	
Confiserie	2 022,7	1 876,0	1 517,5	1 676,7	1 994,9	1 773,6	1 677,8	1 720,6	1 651,3	1 654,3	1 557,5	1 552,1	20 675,0	22 639,6	-8,7	
Conserves fruits	180,1	157,6	131,7	162,3	128,7	157,5	164,7	177,9	182,4	196,6	176,7	153,2	1 969,5	1 969,6	-0,0	
Boissons sans alcool	4 080,5	3 826,0	3 558,0	3 559,4	4 078,0	3 980,2	4 509,9	4 211,1	5 004,0	5 145,7	4 426,2	4 251,9	50 630,8	50 932,3	-0,6	
Liqueurs	585,7	683,9	743,0	533,3	758,9	746,9	794,0	742,6	961,8	1 079,4	776,9	607,5	9 013,9	8 446,2	6,7	
Fruits confits	14,5	12,8	6,7	5,9	10,8	5,9	7,6	4,4	4,0	4,2	5,2	9,7	91,8	90,8	1,0	
Fruits congelés	8,2	9,7	3,4	14,1	6,2	11,0	14,1	41,3	10,8	13,5	12,6	9,3	154,0	179,2	-14,1	
Jus fruits	2 244,9	962,8	1 040,6	482,8	592,2	741,7	905,6	733,9	638,0	586,2	548,5	588,6	10 065,8	4 357,7	131,0	
Laits-Crèmes	393,1	370,0	150,3	373,9	273,9	394,4	416,9	467,3	420,0	463,3	346,6	593,6	4 663,3	4 799,9	-2,8	
Sirops-Sucres	6 184,7	6 229,0	5 645,1	6 116,4	6 591,8	7 325,4	7 708,1	8 239,4	8 059,1	8 097,1	5 981,6	5 981,2	82 158,9	85 956,0	-4,4	
Yoghourts-Glaces	3 326,7	2 812,1	2 512,3	3 518,0	4 388,7	4 319,7	5 345,9	5 317,9	5 208,0	5 208,0	4 657,3	3 595,4	50 210,0	47 859,0	4,9	
<b>TOTAL</b>	<b>44 609,1</b>	<b>41 825,2</b>	<b>36 855,0</b>	<b>39 890,7</b>	<b>43 418,3</b>	<b>42 910,8</b>	<b>44 937,9</b>	<b>44 553,1</b>	<b>43 725,3</b>	<b>46 750,7</b>	<b>40 615,7</b>	<b>40 572,1</b>	<b>510 663,9</b>	<b>502 309,6</b>	<b>1,7</b>	

Pays tiers																
PRODUITS	octobre	novembre	decembre	janvier	février	mars	avril	mai	juin	juillet	août	septembre	Cumul année N	Cumul année N-1	évolution(%)	
Confitures-Pâtes	2 299,4	1 815,8	2 178,1	1 935,4	2 352,5	2 514,4	2 294,9	2 159,1	2 765,7	2 785,3	2 342,6	2 553,8	27 997,1	28 273,4	-1,0	
Alimentaires diverses	11 555,8	9 925,3	10 020,9	9 649,5	10 751,1	10 976,8	10 590,1	10 155,8	10 022,7	10 878,1	9 927,7	9 850,1	124 304,0	130 515,9	-4,8	
Biscuiterie	1 078,4	858,4	769,2	820,6	728,8	701,3	799,0	866,9	900,2	1 083,0	923,4	1 013,9	10 543,1	9 219,7	14,4	
Cacaotés	3 277,2	2 924,2	2 425,2	2 557,6	2 630,3	2 525,2	2 156,7	2 273,8	2 368,9	2 639,1	2 731,7	3 127,7	31 637,5	33 090,7	-4,4	
Confiserie	980,4	1 072,2	816,2	786,9	961,1	875,2	827,8	807,5	773,1	1 018,4	882,1	1 064,5	10 865,5	10 478,1	3,7	
Conserves fruits	102,8	106,2	86,6	97,2	82,2	100,0	102,8	119,3	129,5	142,8	98,7	112,3	1 280,4	1 271,7	0,7	
Boissons sans alcool	2 904,9	2 336,5	3 558,2	2 499,9	2 866,2	3 005,5	3 342,9	3 099,0	3 293,8	3 904,2	2 555,5	2 589,5	35 956,0	37 731,5	-4,7	
Liqueurs	1 168,1	1 269,7	1 115,8	800,0	976,3	1 080,0	1 123,5	1 140,4	1 284,4	1 319,3	1 053,9	1 179,2	13 510,6	14 582,8	-7,4	
Fruits confits	49,6	58,9	38,8	41,4	48,3	37,6	56,7	44,0	35,9	31,6	38,0	46,8	527,5	543,2	-2,9	
Fruits congelés	0,1	3,4	2,3	1,9	2,4	1,1	7,6	4,5	2,1	2,3	0,9	4,7	33,2	12,8	159,9	
Jus fruits	173,7	133,2	150,2	122,0	124,4	159,1	157,1	112,4	153,0	160,8	227,8	251,9	1 925,6	1 756,8	9,6	
Laits-Crèmes	143,6	153,1	142,4	140,1	117,0	185,0	141,7	109,5	168,4	173,5	84,4	134,6	1 693,4	2 389,7	-29,1	
Sirops-Sucres	3 151,9	3 848,1	2 682,2	3 191,7	3 899,9	3 696,5	3 645,1	3 173,8	3 764,1	3 707,2	4 081,7	3 016,7	41 858,9	37 557,2	11,5	
Yoghourts-Glaces	2 161,7	2 085,8	1 915,2	1 978,4	2 571,0	2 361,7	2 495,8	2 459,3	2 011,8	2 542,6	2 220,5	1 863,1	26 666,9	25 993,3	2,6	
<b>TOTAL</b>	<b>29 047,8</b>	<b>26 590,9</b>	<b>25 901,2</b>	<b>24 622,5</b>	<b>28 111,4</b>	<b>28 219,6</b>	<b>27 741,7</b>	<b>26 525,3</b>	<b>27 673,5</b>	<b>30 388,0</b>	<b>27 168,8</b>	<b>26 808,8</b>	<b>328 799,7</b>	<b>333 416,7</b>	<b>-1,4</b>	

Sources : FranceAgriMer - d'après Douanes françaises

## Évaluation des exportations de sucre dans les produits transformés

Campagne 2022/23

unités: tonnes

PRODUITS	Union européenne												Cumul année N	Cumul année N-1	évolution(%)
	octobre	novembre	decembre	janvier	février	mars	avril	mai	juin	juillet	août	septembre			
Confitures-Pâtes	1 729,0	1 685,9	1 538,5	1 423,3	1 863,1	2 044,6	1 592,0	2 359,5	1 823,4	1 512,3	1 582,8	1 534,2	20 688,7	22 592,2	-8,4
Alimentaires diverses	12 225,7	13 508,4	12 660,1	12 944,5	12 329,8	14 302,3	12 058,2	13 145,0	13 344,2	12 214,1	13 207,5	13 541,0	155 480,7	155 837,7	-0,2
Biscuiterie	1 948,8	1 993,1	1 667,8	1 649,0	1 641,8	1 708,4	1 387,2	1 462,0	1 619,5	1 365,4	1 479,4	1 674,7	19 597,1	22 536,3	-13,0
Cacaotés	7 760,5	7 658,1	5 842,5	6 743,6	6 988,5	7 911,6	5 123,5	6 109,2	6 593,6	6 029,2	5 957,7	6 698,3	79 416,3	82 382,7	-3,6
Confiserie	2 800,4	2 326,5	2 030,3	1 879,8	1 645,3	1 671,8	1 850,2	1 709,5	1 923,2	1 634,2	1 395,9	1 718,8	22 585,9	20 179,3	11,9
Conserves fruits	150,8	141,0	161,3	148,8	148,9	183,3	154,3	179,1	187,2	184,5	159,0	169,1	1 967,3	2 200,3	-10,6
Boissons sans alcool	3 578,3	3 656,3	4 337,9	3 206,0	3 001,5	4 040,9	4 458,0	5 224,1	5 285,9	4 788,5	4 723,5	4 450,8	50 751,8	46 268,7	9,7
Liqueurs	725,6	616,0	546,5	526,5	614,1	718,1	695,9	761,6	926,3	878,8	814,3	620,6	8 444,4	8 824,3	-4,3
Fruits confits	11,1	11,6	7,6	7,1	7,7	7,0	5,4	8,2	4,1	4,9	5,4	8,8	89,0	111,5	-20,2
Fruits congelés	9,1	7,9	10,6	6,4	11,4	19,4	25,2	48,0	18,4	5,1	6,3	10,3	178,2	211,0	-15,5
Jus fruits	386,4	265,1	393,2	371,7	190,5	371,3	366,3	383,3	429,6	407,5	490,2	260,4	4 315,5	4 338,7	-0,5
Laits-Crèmes	484,1	448,0	305,4	519,9	346,0	383,1	430,0	456,5	350,5	344,3	361,1	361,7	4 790,6	4 724,7	1,4
Sirops-Sucres	5 817,6	7 445,7	6 506,1	6 956,5	6 584,1	8 697,4	6 376,0	8 403,0	8 933,6	7 308,6	6 638,7	6 258,9	85 926,1	86 168,0	-0,3
Yoghourts-Glaces	3 352,1	3 193,8	2 480,3	3 264,5	4 041,7	4 686,8	4 130,4	5 062,6	5 294,9	4 333,9	4 171,4	3 722,1	47 734,7	50 464,6	-5,4
<b>TOTAL</b>	<b>40 979,5</b>	<b>42 957,5</b>	<b>38 488,3</b>	<b>39 648,0</b>	<b>39 414,5</b>	<b>46 746,0</b>	<b>38 652,4</b>	<b>45 311,7</b>	<b>46 734,5</b>	<b>41 011,1</b>	<b>40 993,2</b>	<b>41 029,8</b>	<b>501 966,5</b>	<b>506 840,0</b>	<b>-1,0</b>

PRODUITS	Pays tiers												Cumul année N	Cumul année N-1	évolution(%)
	octobre	novembre	decembre	janvier	février	mars	avril	mai	juin	juillet	août	septembre			
Confitures-Pâtes	2 401,5	2 139,9	2 696,3	1 918,5	2 269,0	1 891,9	2 465,1	2 589,3	2 914,3	2 307,4	2 531,9	2 148,2	28 273,3	28 789,6	-1,8
Alimentaires diverses	11 060,3	11 181,9	12 711,2	9 730,4	10 235,8	11 778,8	10 252,6	10 586,2	11 492,3	10 633,8	10 286,5	10 563,7	130 513,4	123 874,9	5,4
Biscuiterie	810,5	630,5	689,0	699,5	660,9	781,6	584,6	660,8	967,7	813,3	976,3	944,9	9 219,7	8 822,0	4,5
Cacaotés	3 191,9	3 027,5	2 617,3	2 797,6	2 685,9	2 778,5	2 466,8	2 418,1	2 860,2	2 781,6	2 560,5	2 904,6	33 090,4	33 537,4	-1,3
Confiserie	1 002,7	923,1	863,9	836,6	764,3	895,9	681,8	755,1	976,9	1 018,6	844,9	914,2	10 477,9	9 813,8	6,8
Conserves fruits	117,9	101,8	97,7	103,6	57,7	97,8	112,9	115,1	160,2	97,9	103,2	105,9	1 271,7	1 236,0	2,9
Boissons sans alcool	2 848,8	2 644,0	2 741,0	2 260,5	2 495,3	2 955,3	3 270,7	4 080,0	4 369,2	3 782,0	3 614,0	2 670,7	37 731,5	44 921,1	-16,0
Liqueurs	1 383,9	1 446,7	1 141,5	974,6	1 097,7	1 166,5	1 212,1	1 137,2	1 359,7	1 234,8	1 044,8	1 391,8	14 591,2	16 357,1	-10,8
Fruits confits	29,1	36,4	29,2	46,2	21,7	32,0	43,6	40,1	70,5	49,4	60,6	84,4	543,2	336,9	61,2
Fruits congelés	0,9	0,4	0,5	0,9	0,9	2,2	1,8	0,2	0,7	1,9	0,3	2,1	12,8	34,0	-62,4
Jus fruits	150,2	116,8	162,6	107,5	169,7	153,0	141,1	152,5	160,8	142,8	191,7	108,2	1 756,8	2 301,7	-23,7
Laits-Crèmes	231,8	357,6	230,5	78,0	116,2	152,4	93,2	217,5	339,2	161,1	234,5	204,0	2 415,9	3 308,0	-27,0
Sirops-Sucres	3 742,9	3 230,8	2 717,5	3 107,2	2 785,9	3 124,0	3 157,9	3 145,3	3 149,8	2 875,2	3 545,1	2 975,5	37 557,1	41 601,6	-9,7
Yoghourts-Glaces	2 126,1	2 080,8	1 998,1	2 020,2	2 178,6	2 327,0	2 134,7	2 215,4	2 619,3	2 312,5	2 095,1	1 889,2	25 997,1	27 692,6	-6,1
<b>TOTAL</b>	<b>29 098,5</b>	<b>27 918,1</b>	<b>28 696,5</b>	<b>24 681,1</b>	<b>25 539,6</b>	<b>28 137,0</b>	<b>26 618,8</b>	<b>28 112,7</b>	<b>31 440,9</b>	<b>28 212,0</b>	<b>28 089,5</b>	<b>26 907,2</b>	<b>333 452,0</b>	<b>342 626,8</b>	<b>-2,7</b>

Sources : FranceAgriMer- d'après Douanes françaises

## Solde des échanges de sucre dans les produits transformés

Campagne 2023/24

unités: tonnes

PRODUITS	Union européenne												Cumul année N	Cumul année N-1	évolution(%)
	octobre	novembre	decembre	janvier	février	mars	avril	mai	juin	juillet	août	septembre			
Confitures-Pâtes	-1 028,4	-400,0	-465,8	-900,5	-809,7	-466,8	-1 261,8	-1 948,5	-1 183,2	-893,2	-883,2	-1 208,4	-11 449,5	-7 710,1	-16,8
Alimentaires diverses	3 457,2	3 501,5	2 914,8	2 913,1	2 212,5	2 224,8	2 266,6	2 046,9	780,4	2 159,3	1 608,6	2 648,6	28 734,1	12 610,4	10,5
Biscuiterie	-4 524,9	-4 436,6	-4 503,5	-3 947,7	-4 385,4	-4 513,2	-4 354,1	-4 500,0	-4 944,8	-4 562,9	-3 432,9	-4 458,8	-52 564,8	-55 433,4	1,0
Cacaotés	-5 451,5	-6 328,9	-5 835,4	-5 666,6	-6 099,5	-6 126,7	-6 298,7	-5 952,5	-5 705,7	-6 670,9	-6 546,2	-7 381,0	-74 063,6	-64 184,0	-9,8
Confiserie	-4 537,6	-4 208,5	-3 049,5	-4 401,1	-4 029,5	-4 510,3	-4 558,0	-4 118,4	-4 391,6	-5 244,3	-3 809,5	-4 136,6	-50 995,0	-49 154,1	-8,5
Conserves fruits	-647,8	-694,1	-807,2	-624,0	-650,4	-713,5	-721,0	-565,8	-513,2	-569,0	-504,0	-457,5	-7 467,6	-8 225,1	7,4
Boissons sans alcool	397,6	38,5	-779,9	-16,3	235,4	395,2	246,2	400,2	641,4	907,9	1 219,5	894,1	4 579,8	-15 253,5	29,8
Liqueurs	-186,9	-163,0	-95,1	-75,5	-195,1	-323,4	-229,1	-560,6	-57,2	-214,4	-212,4	-220,3	-2 533,0	-4 255,9	15,8
Fruits confits	-146,7	-127,0	-103,0	-87,3	-78,0	-110,4	-84,1	-68,0	-56,1	-60,2	-69,2	-42,2	-1 032,1	-1 041,0	1,7
Fruits congelés	-391,7	-247,6	-190,4	-312,9	-424,3	-432,5	-302,4	-359,2	-343,2	-441,6	-410,7	-366,4	-4 222,8	-3 583,5	-30,4
Jus fruits	-920,3	-1 788,7	-961,0	-1 467,8	-1 934,4	-1 446,4	-1 412,1	-1 454,4	-1 808,4	-1 942,7	-1 648,8	-2 255,2	-19 040,2	-32 247,3	151,5
Laits-Crèmes	-633,5	-671,8	-892,7	-805,1	-927,6	-1 011,7	-1 008,5	-953,9	-725,2	-906,9	-671,5	-546,4	-9 754,8	-9 100,8	-6,5
Sirops-Sucres	3 228,7	3 106,8	3 199,3	2 851,8	3 294,6	3 276,3	3 028,5	3 897,4	3 629,8	3 748,7	2 586,2	2 219,4	38 067,6	43 593,3	-8,5
Yoghourts-Glaces	1 262,8	900,6	774,9	1 833,6	1 151,4	1 303,9	1 074,7	1 412,1	1 492,1	1 740,8	1 351,1	1 246,9	15 544,8	9 979,7	13,4
TOTAL	-10 122,8	-11 518,8	-10 794,2	-10 706,3	-12 640,2	-12 454,8	-13 613,9	-12 724,6	-13 184,8	-12 949,5	-11 423,1	-14 063,8	-146 196,8	-184 005,2	6,0

PRODUITS	Pays tiers												Cumul année N	Cumul année N-1	évolution(%)
	octobre	novembre	decembre	janvier	février	mars	avril	mai	juin	juillet	août	septembre			
Confitures-Pâtes	2 227,0	1 704,9	2 116,1	1 788,9	2 157,9	2 304,4	2 230,4	2 106,4	2 533,0	2 668,8	2 267,5	2 222,0	26 327,3	27 332,2	-78,4
Alimentaires diverses	8 526,1	6 954,5	7 509,3	6 173,8	7 855,6	8 002,7	7 597,5	7 271,3	7 117,5	7 940,7	7 415,5	7 161,0	89 525,7	91 833,8	5,3
Biscuiterie	647,4	448,2	414,0	406,3	258,1	222,4	378,3	418,4	426,1	543,0	499,4	546,9	5 208,5	4 057,2	11,1
Cacaotés	919,9	1 256,0	-21,0	225,9	890,0	791,5	366,1	602,1	641,4	631,0	-134,1	1 050,9	7 219,7	5 561,0	6,9
Confiserie	323,3	469,5	255,2	-82,2	261,1	149,7	111,6	184,6	119,4	341,6	230,2	355,5	2 719,5	2 830,3	-2,8
Conserves fruits	-332,3	-166,1	-203,5	-164,8	-212,0	-165,3	-240,6	-186,6	-358,7	-239,6	-292,1	-257,7	-2 819,3	-2 928,6	3,1
Boissons sans alcool	1 558,2	1 208,9	2 112,9	1 198,1	1 015,9	576,1	1 555,5	1 127,6	1 326,6	1 716,1	825,6	758,3	14 979,8	19 335,3	-18,7
Liqueurs	1 054,2	1 154,8	1 008,9	695,1	915,1	1 005,5	960,9	1 011,2	1 149,5	1 142,5	946,0	980,0	12 023,7	13 234,3	-17,7
Fruits confits	27,1	1,0	3,3	12,5	-1,9	-39,8	-9,6	15,9	-11,8	-7,0	-5,3	-3,9	-19,6	-15,0	-0,9
Fruits congelés	-48,8	-44,9	-62,6	-42,9	-70,4	-113,6	-46,0	-49,5	-39,7	-55,7	-84,5	-55,5	-714,0	-776,8	165,3
Jus fruits	-908,3	-839,2	-792,4	-1 028,2	-893,9	-740,0	-884,9	-963,6	-830,7	-947,7	-661,4	-702,0	-10 192,4	-11 178,2	15,9
Laits-Crèmes	130,8	149,8	138,7	135,1	109,1	180,7	129,9	100,3	154,2	166,6	83,5	129,5	1 608,1	2 279,4	-6,3
Sirops-Sucres	2 766,6	3 459,3	2 463,6	2 835,5	3 456,9	3 233,4	3 127,7	2 845,8	3 424,5	3 354,2	3 689,0	2 647,1	37 303,6	32 223,4	26,1
Yoghourts-Glaces	2 103,1	2 035,4	1 854,4	1 905,4	2 446,6	2 265,8	2 365,1	2 337,4	1 888,0	2 438,5	2 097,3	1 740,4	25 477,3	24 853,2	-1,7
TOTAL	18 994,3	17 792,1	16 797,0	14 058,7	18 188,0	17 673,5	17 642,0	16 821,1	17 539,5	19 693,0	16 876,8	16 572,4	208 648,1	208 641,4	2,3
TOTAL (UE +PT)	8 871,4	6 273,2	6 002,8	3 352,3	5 547,8	5 218,7	4 028,1	4 096,5	4 354,7	6 743,5	5 453,7	2 508,6	62 451,2	24 636,2	8,3

Sources : FranceAgriMer - d'après Douanes

## Solde des échanges de sucre dans les produits transformés

Campagne 2022/23

unités: tonnes

PRODUITS	Union européenne												Cumul année N	Cumul année N-1	évolution(%)
	octobre	novembre	decembre	janvier	février	mars	avril	mai	juin	juillet	août	septembre			
Confitures-Pâtes	-388,9	-368,1	-632,5	-988,2	-505,0	-974,3	-918,2	-237,5	-973,7	-619,4	-293,5	-344,9	-7 244,1	-4 149,0	-12,9
Alimentaires diverses	564,6	1 575,2	1 339,1	1 440,5	651,8	609,8	313,2	158,0	-472,4	1 843,1	1 681,4	2 804,0	12 508,3	5 534,8	4,7
Biscuiterie	-4 491,6	-4 420,9	-4 534,8	-4 342,6	-4 800,8	-6 221,6	-4 300,1	-4 632,9	-4 933,5	-3 760,3	-4 488,2	-4 542,3	-55 469,8	-52 031,3	-13,7
Cacaotés	-6 344,3	-6 259,9	-6 153,5	-4 550,1	-5 490,0	-4 527,3	-4 953,7	-4 883,2	-5 119,0	-4 000,8	-5 563,0	-6 388,6	-64 233,4	-71 904,7	3,3
Confiserie	-4 420,1	-4 454,1	-3 453,3	-3 974,3	-3 809,5	-3 644,6	-4 118,0	-4 229,2	-4 012,8	-3 740,7	-4 630,8	-4 717,5	-49 204,9	-58 461,0	20,6
Conserves fruits	-737,8	-832,1	-746,6	-631,1	-621,6	-778,6	-670,7	-800,0	-759,3	-569,7	-497,9	-582,3	-8 227,5	-8 549,0	-5,4
Boissons sans alcool	-1 009,1	-839,9	-1 938,7	-2 118,0	-2 441,1	-2 349,3	-1 333,6	-1 543,1	-1 237,3	-430,3	-201,6	55,0	-15 386,8	-12 330,2	-3,2
Liqueurs	-303,8	-552,0	-360,9	-367,7	-520,3	-405,8	-310,3	-378,4	-357,9	-296,0	-158,0	-247,7	-4 258,7	-4 375,3	-0,5
Fruits confits	-102,7	-126,0	-73,7	-54,5	-67,0	-144,7	-86,1	-61,0	-74,3	-78,1	-61,7	-112,9	-1 042,7	-973,4	-24,5
Fruits congelés	-277,0	-313,7	-203,6	-298,2	-280,2	-363,8	-246,6	-250,2	-353,8	-373,3	-360,2	-262,9	-3 583,7	-3 435,3	-18,7
Jus fruits	-2 891,3	-3 603,8	-2 635,2	-3 051,1	-2 339,4	-2 478,0	-2 346,5	-2 277,3	-2 745,5	-2 516,2	-2 654,2	-2 698,8	-32 237,3	-34 914,9	6,4
Laits-Crèmes	-681,0	-638,8	-820,6	-449,0	-802,3	-1 221,0	-801,7	-775,8	-881,4	-714,6	-665,0	-652,3	-9 103,6	-11 101,7	13,6
Sirups-Sucres	2 429,4	4 031,7	3 996,4	3 499,6	3 142,8	4 321,7	2 541,8	4 775,8	4 904,5	3 830,7	2 926,5	3 167,1	43 568,1	38 652,9	10,6
Yoghourts-Glaces	1 298,3	337,8	-62,2	892,7	778,5	1 218,7	475,1	1 272,1	725,6	695,5	1 057,0	1 216,2	9 905,3	9 573,8	2,1
TOTAL	-17 355,3	-16 464,5	-16 280,1	-14 992,0	-17 104,1	-16 958,8	-16 755,5	-13 862,6	-16 290,6	-10 730,0	-13 909,5	-13 307,7	-184 010,7	-208 464,1	3,1

PRODUITS	Pays tiers												Cumul année N	Cumul année N-1	évolution(%)
	octobre	novembre	decembre	janvier	février	mars	avril	mai	juin	juillet	août	septembre			
Confitures-Pâtes	2 304,1	2 059,4	2 619,7	1 802,9	2 206,1	1 826,8	2 390,9	2 538,1	2 846,5	2 217,7	2 445,6	2 074,4	27 332,2	27 795,3	3,5
Alimentaires diverses	7 997,8	8 014,7	9 798,6	6 122,4	7 406,2	8 455,9	7 158,3	7 113,1	8 253,3	7 704,2	6 311,6	7 508,7	91 844,8	80 126,3	17,0
Biscuiterie	380,3	234,1	288,7	271,6	285,2	336,5	193,9	150,4	484,8	414,6	480,1	537,0	4 057,3	3 007,8	15,7
Cacaotés	1 046,5	859,2	944,8	872,3	182,3	911,2	632,0	-185,0	650,0	215,3	-858,8	286,3	5 556,0	-4 937,1	27,1
Confiserie	388,7	330,5	261,7	248,6	252,7	102,1	28,4	91,0	262,0	493,6	113,2	267,2	2 839,8	853,3	21,6
Conserves fruits	-406,5	-250,6	-161,3	-188,4	-192,2	-198,7	-171,8	-212,3	-222,1	-427,4	-228,1	-272,7	-2 932,1	-3 259,8	9,4
Boissons sans alcool	1 417,5	1 387,8	1 424,0	1 612,3	1 032,1	822,4	1 322,2	2 446,9	2 604,5	2 146,0	1 973,5	1 155,8	19 344,9	29 028,9	-31,7
Liqueurs	1 273,6	1 333,2	973,6	894,4	994,0	998,6	1 098,4	1 063,4	1 216,4	1 164,9	909,4	1 322,3	13 242,2	15 274,4	-35,4
Fruits confits	-22,1	-12,7	-19,2	12,2	-38,8	11,5	-1,0	-25,9	24,0	-4,4	28,5	32,6	-15,4	-404,6	85,9
Fruits congelés	-45,8	-47,6	-78,0	-62,2	-22,2	-116,0	-76,9	-93,0	-59,9	-56,3	-57,5	-59,5	-774,8	-944,8	-42,9
Jus fruits	-779,7	-802,2	-698,2	-918,0	-970,0	-875,0	-1 142,2	-1 032,4	-961,6	-1 059,2	-681,0	-1 258,8	-11 178,2	-8 751,6	-40,7
Laits-Crèmes	223,5	340,2	226,3	70,8	110,8	144,4	76,0	193,9	330,3	152,4	233,6	203,5	2 305,6	3 277,1	-283,5
Sirups-Sucres	3 384,2	2 568,1	2 232,8	2 764,7	2 301,3	2 656,5	2 729,4	2 618,0	2 809,5	2 541,4	2 996,2	2 621,2	32 223,3	36 807,9	-21,0
Yoghourts-Glaces	2 034,8	2 002,4	1 939,4	1 942,1	2 106,0	2 198,1	2 045,0	2 110,2	2 489,9	2 147,6	2 010,5	1 830,9	24 856,9	26 106,9	22,0
TOTAL	19 197,0	18 016,7	19 753,0	15 445,6	15 653,3	17 274,2	16 282,5	16 776,4	20 727,6	17 650,5	15 676,8	16 248,9	208 702,6	203 980,1	7,3

TOTAL (UE +PT)	1 841,7	1 552,2	3 472,9	453,6	-1 450,8	315,4	-473,0	2 913,8	4 437,0	6 920,5	1 767,4	2 941,2	24 691,9	-4 484,0	10,4
----------------	---------	---------	---------	-------	----------	-------	--------	---------	---------	---------	---------	---------	----------	----------	------

Sources : FranceAgriMer- d'après Douanes

## VII – Les échanges français de mélasses

Exportations de mélasses  
Campagne 2023/24  
exportations : Melasse

	octobre	novembre	decembre	janvier	février	mars	avril	mai	juin	juillet	août	septembre	Cumul année N	Cumul année N-1	évolution(%)
<b>Union européenne</b>	<b>1 064,8</b>	<b>2 186,1</b>	<b>2 082,0</b>	<b>1 383,1</b>	<b>3 525,0</b>	<b>1 109,9</b>	<b>894,1</b>	<b>791,2</b>	<b>930,3</b>	<b>849,2</b>	<b>896,0</b>	<b>531,0</b>	<b>16 262,8</b>	<b>6 515,2</b>	<b>149,6</b>
Pays tiers	0,7	0,1	23,3	0,4	125,2	0,2	0,2	0,9	0,2	6,6	2 609,8	1,3	2 768,8	222,0	1 147,5
<b>Total</b>	<b>1 065,6</b>	<b>2 186,2</b>	<b>2 105,2</b>	<b>1 383,4</b>	<b>3 650,3</b>	<b>1 110,1</b>	<b>894,3</b>	<b>792,1</b>	<b>930,5</b>	<b>855,7</b>	<b>3 506,8</b>	<b>532,4</b>	<b>19 031,6</b>	<b>6 737,1</b>	<b>162,5</b>
<b>Union européenne</b>	<b>17,4</b>	<b>0,8</b>	<b>15,2</b>	<b>2,4</b>	<b>25,8</b>	<b>18,4</b>	<b>1,3</b>	<b>2,7</b>	<b>1,9</b>	<b>14,7</b>	<b>16,2</b>	<b>4,3</b>	<b>121,0</b>	<b>66,7</b>	<b>81,5</b>
ALLEMAGNE	0,3	0,7	0,5	0,1	0,6	0,8	0,0	0,1	0,5	0,1	0,0	0,1	3,9	3,8	1,0
ITALIE	0,1	0,3	0,3	0,1	0,1	0,1	0,0	0,0	0,3	0,1	0,0	0,0	1,2	1,0	25,7
IRLANDE	0,1	-	-	-	0,0	-	0,0	0,0	-	-	0,0	0,1	0,2	0,3	-13,5
DANEMARK	49,2	74,6	49,8	48,8	24,8	50,0	0,0	-	-	-	-	0,0	297,1	441,7	-32,7
GRECE	-	-	-	-	-	-	-	-	-	-	-	-	-	0,3	-
PORTUGAL	0,0	-	0,0	0,0	0,0	0,0	0,3	0,0	0,0	0,2	-	2,0	2,5	3,2	-21,6
ESPAGNE	124,0	182,2	74,2	83,3	49,6	89,6	73,4	23,9	110,1	74,5	62,5	49,7	996,8	1 544,1	-35,4
BELGIQUE	892,9	1 923,2	1 939,9	1 243,3	3 420,4	948,7	815,1	763,4	814,2	759,4	814,0	474,4	14 809,8	4 438,3	233,7
LUXEMBOURG	0,2	0,2	0,3	0,5	0,2	0,2	0,1	0,1	0,1	0,0	0,3	0,0	2,2	0,0	5 347,5
SUEDE	-	1,7	1,8	1,0	0,6	0,0	1,0	0,4	0,5	0,0	0,4	0,3	7,5	6,6	14,8
FINLANDE	0,4	2,0	0,0	2,1	2,6	1,7	2,6	0,1	2,4	-	2,2	-	16,2	2,3	600,1
AUTRICHE	-	-	-	-	-	0,0	-	-	0,0	-	-	-	0,0	1,0	-98,4
ESTONIE	-	0,0	-	-	0,0	-	-	0,0	0,0	-	-	0,0	0,1	0,0	133,3
LITUANIE	-	-	-	-	0,0	-	-	-	-	-	-	-	0,0	0,0	100,0
POLOGNE	0,3	0,5	0,2	0,3	0,3	0,3	0,1	0,3	0,3	0,1	0,2	0,2	3,1	2,7	16,8
RÉPUBLIQUE TCHÈQUE	0,0	0,0	-	0,2	0,0	0,1	0,0	0,0	0,0	0,1	0,2	0,0	0,7	0,7	-4,1
SLOVAQUIE	0,1	0,0	-	0,0	0,0	0,0	0,0	0,0	0,0	0,0	0,0	-	0,2	1,2	-86,4
HONGRIE	-	-	-	0,0	0,1	-	-	0,0	-	0,0	-	-	0,1	0,5	-74,0
ROUMANIE	-	-	-	0,0	0,0	-	0,1	-	-	-	-	-	0,1	0,6	-86,5
SLOVÉNIE	-	-	-	-	-	-	-	-	-	-	-	-	-	0,2	-
CROATIE	-	-	-	-	-	-	-	-	-	-	-	-	-	0,1	-
<b>Union européenne</b>	<b>1 084,8</b>	<b>2 186,1</b>	<b>2 082,0</b>	<b>1 383,1</b>	<b>3 525,0</b>	<b>1 109,9</b>	<b>894,1</b>	<b>791,2</b>	<b>930,3</b>	<b>849,2</b>	<b>896,0</b>	<b>531,0</b>	<b>16 262,8</b>	<b>6 515,2</b>	<b>149,6</b>
<b>Afrique centrale, orientale et australe</b>	<b>0,0</b>	<b>0,0</b>	<b>0,0</b>	<b>0,0</b>	<b>0,0</b>	<b>0,0</b>	<b>0,0</b>	<b>0,0</b>	<b>0,0</b>	<b>0,0</b>	<b>0,0</b>	<b>0,0</b>	<b>0,0</b>	<b>0,0</b>	<b>0,0</b>
MAURICE	-	-	-	-	0,0	-	-	-	-	-	-	-	-	0,0	-
AFRIQUE DU SUD	-	-	-	-	-	-	-	-	-	-	-	-	-	0,0	-
<b>Afrique centrale, orientale et australe</b>	<b>0,0</b>	<b>0,0</b>	<b>0,0</b>	<b>0,0</b>	<b>0,0</b>	<b>0,0</b>	<b>0,0</b>	<b>0,0</b>	<b>0,0</b>	<b>0,0</b>	<b>0,0</b>	<b>0,0</b>	<b>0,0</b>	<b>0,0</b>	<b>0,0</b>
<b>Afrique du Nord</b>	<b>0,0</b>	<b>0,0</b>	<b>0,0</b>	<b>0,1</b>	<b>0,0</b>	<b>0,0</b>	<b>0,0</b>	<b>0,0</b>	<b>0,0</b>	<b>0,2</b>	<b>0,0</b>	<b>0,0</b>	<b>0,3</b>	<b>0,0</b>	<b>0,0</b>
MAROC	-	-	-	0,1	-	0,0	-	-	-	-	-	-	-	-	-
ÉGYPTE	-	-	-	-	-	-	-	-	-	1,2	-	-	1,2	-	-
<b>Afrique du Nord</b>	<b>0,0</b>	<b>0,0</b>	<b>0,0</b>	<b>0,1</b>	<b>0,0</b>	<b>0,0</b>	<b>0,0</b>	<b>0,0</b>	<b>0,0</b>	<b>1,4</b>	<b>0,0</b>	<b>0,0</b>	<b>1,5</b>	<b>0,0</b>	<b>0,0</b>
<b>Afrique occidentale</b>	<b>0,0</b>	<b>0,0</b>	<b>0,0</b>	<b>0,0</b>	<b>0,0</b>	<b>0,0</b>	<b>0,0</b>	<b>0,0</b>	<b>0,0</b>	<b>4,8</b>	<b>0,0</b>	<b>0,0</b>	<b>4,8</b>	<b>0,0</b>	<b>0,0</b>
SÉNÉGAL	-	-	-	0,0	-	-	-	-	-	-	-	-	-	4,8	-
GHANA	-	-	-	-	-	-	-	-	-	-	-	-	-	-	-
<b>Afrique occidentale</b>	<b>0,0</b>	<b>0,0</b>	<b>0,0</b>	<b>0,0</b>	<b>0,0</b>	<b>0,0</b>	<b>0,0</b>	<b>0,0</b>	<b>0,0</b>	<b>4,8</b>	<b>0,0</b>	<b>0,0</b>	<b>4,8</b>	<b>0,0</b>	<b>0,0</b>
<b>Amérique du Nord, Central et Caraïbes</b>	<b>0,0</b>	<b>0,1</b>	<b>0,1</b>	<b>0,2</b>	<b>0,0</b>	<b>0,0</b>	<b>0,0</b>	<b>0,1</b>	<b>0,2</b>	<b>0,2</b>	<b>0,1</b>	<b>0,1</b>	<b>1,0</b>	<b>1,2</b>	<b>-10,3</b>
ÉTATS-UNIS D'AMÉRIQUE	0,0	0,1	0,1	0,2	-	-	-	0,1	0,2	0,2	0,1	0,1	1,0	1,2	-10,3
MEXIQUE	0,0	-	-	-	-	-	-	-	-	-	-	-	0,0	0,0	-42,9
BAHAMAS	-	-	-	-	-	-	-	0,0	-	-	-	-	0,0	0,0	-
<b>Amérique du Nord, Central et Caraïbes</b>	<b>0,0</b>	<b>0,1</b>	<b>0,1</b>	<b>0,2</b>	<b>0,0</b>	<b>0,0</b>	<b>0,0</b>	<b>0,1</b>	<b>0,2</b>	<b>0,2</b>	<b>0,1</b>	<b>0,1</b>	<b>1,0</b>	<b>1,2</b>	<b>-10,5</b>
<b>Amérique du Sud</b>	<b>0,0</b>	<b>0,0</b>	<b>0,0</b>	<b>0,0</b>	<b>0,0</b>	<b>0,0</b>	<b>0,0</b>	<b>0,0</b>	<b>0,0</b>	<b>0,0</b>	<b>0,0</b>	<b>0,0</b>	<b>0,0</b>	<b>193,0</b>	<b>-100,0</b>
BRÉSIL	0,0	-	-	-	-	-	-	-	-	-	-	-	-	0,0	-100,0
<b>Amérique du Sud</b>	<b>0,0</b>	<b>0,0</b>	<b>0,0</b>	<b>0,0</b>	<b>0,0</b>	<b>0,0</b>	<b>0,0</b>	<b>0,0</b>	<b>0,0</b>	<b>0,0</b>	<b>0,0</b>	<b>0,0</b>	<b>0,0</b>	<b>193,0</b>	<b>-100,0</b>
<b>Australie et Océanie</b>	<b>0,0</b>	<b>0,0</b>	<b>0,0</b>	<b>0,0</b>	<b>0,0</b>	<b>0,0</b>	<b>0,0</b>	<b>0,0</b>	<b>0,0</b>	<b>0,0</b>	<b>0,0</b>	<b>0,0</b>	<b>0,0</b>	<b>0,6</b>	<b>0,6</b>
NOUVELLE-CALÉDONIE	-	-	-	-	-	-	-	-	-	-	-	-	-	-	0,6
<b>Australie et Océanie</b>	<b>0,0</b>	<b>0,0</b>	<b>0,0</b>	<b>0,0</b>	<b>0,0</b>	<b>0,0</b>	<b>0,0</b>	<b>0,0</b>	<b>0,0</b>	<b>0,0</b>	<b>0,0</b>	<b>0,0</b>	<b>0,0</b>	<b>0,6</b>	<b>0,6</b>
<b>Autre</b>	<b>0,0</b>	<b>0,0</b>	<b>0,0</b>	<b>0,0</b>	<b>0,0</b>	<b>0,0</b>	<b>0,0</b>	<b>0,0</b>	<b>0,0</b>	<b>0,0</b>	<b>9,7</b>	<b>0,0</b>	<b>9,7</b>	<b>0,0</b>	<b>0,0</b>
POLYNÉSIE FRANÇAISE	-	-	-	-	-	-	-	-	-	-	9,7	-	9,7	-	-
<b>Autre</b>	<b>0,0</b>	<b>0,0</b>	<b>0,0</b>	<b>0,0</b>	<b>0,0</b>	<b>0,0</b>	<b>0,0</b>	<b>0,0</b>	<b>0,0</b>	<b>0,0</b>	<b>9,7</b>	<b>0,0</b>	<b>9,7</b>	<b>0,0</b>	<b>0,0</b>
<b>Autre pays d'Asie</b>	<b>0,0</b>	<b>0,0</b>	<b>0,0</b>	<b>0,0</b>	<b>0,0</b>	<b>0,0</b>	<b>0,0</b>	<b>0,0</b>	<b>0,0</b>	<b>0,0</b>	<b>0,0</b>	<b>0,0</b>	<b>0,2</b>	<b>0,1</b>	<b>96,2</b>
INDONÉSIE	0,0	0,0	-	-	-	-	-	-	-	-	-	0,0	0,1	0,0	500,0
CHINE	-	-	-	-	-	0,1	-	-	-	-	0,1	-	0,2	0,1	100,0
JAPON	-	-	-	-	-	-	-	-	-	-	-	-	-	-	0,0
<b>Autre pays d'Asie</b>	<b>0,0</b>	<b>0,0</b>	<b>0,0</b>	<b>0,0</b>	<b>0,0</b>	<b>0,1</b>	<b>0,0</b>	<b>0,0</b>	<b>0,0</b>	<b>0,0</b>	<b>0,1</b>	<b>0,0</b>	<b>0,2</b>	<b>0,1</b>	<b>96,2</b>
<b>CEI et Europe hors Union européenne</b>	<b>0,0</b>	<b>0,0</b>	<b>0,0</b>	<b>0,0</b>	<b>125,2</b>	<b>0,0</b>	<b>0,0</b>	<b>0,1</b>	<b>0,0</b>	<b>0,0</b>	<b>2 600,1</b>	<b>1,2</b>	<b>2 725,4</b>	<b>2,2</b>	<b>12502,9</b>
ROYAUME-UNI	-	-	-	0,0	125,2	0,0	0,0	0,1	-	-	0,0	2 600,1	-	2 725,4	2,2
ISLANDE	-	0,0	-	-	-	-	-	-	-	-	-	-	0,0	0,0	50,0
NORVÈGE	0,7	-	-	-	0,0	0,0	-	0,7	-	-	-	-	1,4	-	-
SUISSE	0,0	0,0	0,0	0,0	0,0	0,1	0,1	0,0	0,0	0,1	0,0	1,2	1,6	0,6	151,3
GÉORGIE	-	-	-	-	-	-	-	-	-	-	-	-	-	0,0	-
SERBIE	-	-	23,2	-	-	-	-	-	-	-	-	-	23,2	24,0	-3,5
<b>CEI et Europe hors Union européenne</b>	<b>0,7</b>	<b>0,0</b>	<b>23,2</b>	<b>0,0</b>	<b>125,2</b>	<b>0,1</b>	<b>0,2</b>	<b>0,8</b>	<b>0,0</b>	<b>0,1</b>	<b>2 600,1</b>	<b>1,2</b>	<b>2 751,6</b>	<b>26,8</b>	<b>10 151,9</b>
<b>Moyen-Orient</b>	<b>0,0</b>	<b>0,0</b>	<b>0,0</b>	<b>0,0</b>	<b>0,0</b>	<b>0,0</b>	<b>0,0</b>	<b>0,0</b>	<b>0,0</b>	<b>0,0</b>	<b>0,0</b>	<b>0,0</b>	<b>0,0</b>	<b>0,0</b>	<b>0,0</b>
ÉMIRATS ARABES UNIS	-	-	-	-	-	-	-	-	-	-	-	-	-	-	0,2
<b>Moyen-Orient</b>	<b>0,0</b>	<b>0,0</b>	<b>0,0</b>	<b>0,0</b>	<b>0,0</b>	<b>0,0</b>	<b>0,0</b>	<b>0,0</b>	<b>0,0</b>	<b>0,0</b>	<b>0,0</b>	<b>0,0</b>	<b>0,0</b>	<b>0,0</b>	<b>0,2</b>

Sources : FranceAgriMer - d'après Douanes françaises

Exportations de mélasse  
Campagne 2022/23  
exportations : Mélasse

	octobre	novembre	decembre	janvier	février	mars	avril	mai	juin	juillet	août	septembre	Cumul année N	Cumul année N-1	évolution(%)
Union européenne	1 084,6	2 185,9	2 081,7	1 382,9	3 525,0	1 109,7	894,0	791,1	930,3	849,2	896,0	531,0	16 261,4	6 751,3	140,9
Pays tiers	0,7	0,1	23,3	0,4	125,2	0,2	0,2	0,9	0,2	6,6	2 699,9	1,3	2 768,8	239,5	1 056,3
<b>Total</b>	<b>1 085,4</b>	<b>2 186,0</b>	<b>2 104,9</b>	<b>1 383,3</b>	<b>3 650,2</b>	<b>1 109,9</b>	<b>894,2</b>	<b>791,9</b>	<b>930,5</b>	<b>855,7</b>	<b>3 595,8</b>	<b>532,4</b>	<b>19 030,3</b>	<b>6 990,7</b>	<b>172,2</b>

Union européenne	octobre	novembre	decembre	janvier	février	mars	avril	mai	juin	juillet	août	septembre	Cumul année N	Cumul année N-1	évolution(%)	
PAYS-BAS	17,4	0,8	15,2	2,4	25,8	10,4	2,7	-	1,9	14,7	16,2	4,3	121,0	64,6	42,9	
ALLEMAGNE	0,3	0,7	0,5	0,1	0,6	0,8	0,0	0,1	0,5	0,1	0,0	0,1	-3,9	7,1	-46,0	
ITALIE	0,1	0,3	0,3	0,1	0,1	0,1	0,0	0,0	0,3	0,1	0,0	0,0	1,2	8,2	-85,4	
IRLANDE	0,1	-	-	-	0,0	-	0,0	0,0	-	-	0,0	0,1	0,2	0,3	-21,9	
DANEMARK	49,2	74,6	49,8	48,8	24,8	50,0	0,0	-	-	-	-	-	297,1	588,3	-49,5	
GRECE	-	-	-	-	-	-	-	-	-	-	-	-	-	-	-	
PORTUGAL	0,0	-	0,0	0,0	0,0	0,0	0,3	0,0	0,0	0,2	-	2,0	2,5	3,6	-28,6	
ESPAGNE	124,0	182,2	74,2	83,3	49,6	89,6	73,4	23,9	110,1	74,5	62,5	49,7	996,8	1 581,3	-37,0	
BELGIQUE	892,9	1 929,2	1 939,9	1 244,3	3 420,4	949,7	815,1	763,4	614,2	759,4	814,0	474,4	14 809,8	4 452,4	232,6	
LUXEMBOURG	-	-	-	0,0	0,4	0,1	0,0	0,0	0,0	0,0	0,3	0,0	0,0	0,8	0,1	1 433,3
SUEDE	-	1,7	1,6	1,0	0,6	0,0	0,0	0,4	0,5	0,0	0,4	0,3	7,5	7,9	-6,0	
FINLANDE	0,4	2,0	0,0	2,1	2,6	1,7	2,6	1,1	2,4	-	2,2	-	16,2	9,3	74,1	
AUTRICHE	-	-	-	-	-	0,0	-	-	-	-	-	-	0,0	1,0	-88,4	
ESTONIE	-	0,0	-	-	-	0,0	-	0,0	0,0	-	-	0,0	0,1	0,1	-1,4	
LITUANIE	-	-	-	-	-	0,0	-	0,0	-	-	-	-	0,0	0,0	100,0	
POLOGNE	0,3	0,5	0,2	0,3	0,3	0,3	0,1	0,3	0,3	0,1	0,2	0,2	3,1	3,0	3,8	
REPUBLIQUE TCHÈQUE	0,0	0,0	-	0,2	0,0	0,1	0,0	0,0	0,0	0,1	0,2	0,0	0,7	0,7	-4,3	
SLOVAQUIE	0,1	0,0	-	0,0	0,0	0,0	0,0	0,0	0,0	0,0	0,0	-	0,2	1,2	-87,0	
HONGRIE	-	-	-	0,0	0,1	-	-	0,0	-	-	0,0	-	0,1	0,6	-77,7	
ROUMANIE	-	-	-	0,0	-	-	0,1	-	-	-	-	-	0,1	0,9	-80,0	
SLOVÈNE	-	-	-	-	-	-	-	-	-	-	-	-	0,2	-	9,2	
CROATIE	-	-	-	-	-	-	-	-	-	-	-	-	0,1	-	-	
<b>Union européenne</b>	<b>1 084,6</b>	<b>2 185,9</b>	<b>2 081,7</b>	<b>1 382,9</b>	<b>3 525,0</b>	<b>1 109,7</b>	<b>894,0</b>	<b>791,1</b>	<b>930,3</b>	<b>849,2</b>	<b>896,0</b>	<b>531,0</b>	<b>16 261,4</b>	<b>6 751,3</b>	<b>140,9</b>	

Afrique centrale, orientale et australe	octobre	novembre	decembre	janvier	février	mars	avril	mai	juin	juillet	août	septembre	Cumul année N	Cumul année N-1	évolution(%)
MAURICE	-	-	-	-	0,0	-	-	-	-	-	-	-	0,0	-	-
AFRIQUE DU SUD	-	-	-	-	-	-	-	-	-	-	-	-	-	0,0	-
<b>Afrique centrale, orientale et australe</b>	<b>-</b>	<b>-</b>	<b>-</b>	<b>-</b>	<b>0,0</b>	<b>-</b>	<b>-</b>	<b>-</b>	<b>-</b>	<b>-</b>	<b>-</b>	<b>-</b>	<b>0,0</b>	<b>0,0</b>	<b>25,0</b>

Afrique du Nord	octobre	novembre	decembre	janvier	février	mars	avril	mai	juin	juillet	août	septembre	Cumul année N	Cumul année N-1	évolution(%)
MAROC	-	-	-	0,1	-	0,0	-	-	-	0,2	-	0,0	0,3	0,0	-
EGYPTE	-	-	-	-	-	-	-	-	-	1,2	-	-	1,2	0,0	-
<b>Afrique du Nord</b>	<b>-</b>	<b>-</b>	<b>-</b>	<b>0,1</b>	<b>-</b>	<b>0,0</b>	<b>-</b>	<b>-</b>	<b>-</b>	<b>1,4</b>	<b>-</b>	<b>0,0</b>	<b>1,5</b>	<b>0,0</b>	<b>-</b>

Afrique occidentale	octobre	novembre	decembre	janvier	février	mars	avril	mai	juin	juillet	août	septembre	Cumul année N	Cumul année N-1	évolution(%)
SENEGAL	-	-	-	0,0	-	-	-	-	-	-	-	-	0,0	-	-
GHANA	-	-	-	-	-	-	-	-	-	-	4,8	-	4,8	-	-
<b>Afrique occidentale</b>	<b>-</b>	<b>-</b>	<b>-</b>	<b>0,0</b>	<b>-</b>	<b>-</b>	<b>-</b>	<b>-</b>	<b>-</b>	<b>-</b>	<b>4,8</b>	<b>-</b>	<b>4,8</b>	<b>-</b>	<b>-</b>

Amérique du Nord, Central et Caraïbes	octobre	novembre	decembre	janvier	février	mars	avril	mai	juin	juillet	août	septembre	Cumul année N	Cumul année N-1	évolution(%)
ÉTATS-UNIS D'AMÉRIQUE	0,0	0,1	0,1	0,2	-	0,0	-	0,1	0,2	0,2	0,1	0,1	1,0	1,8	-41,1
MEXIQUE	0,0	-	-	-	-	-	-	-	-	-	-	-	0,0	0,0	-42,9
BAHAMAS	-	-	-	-	-	-	-	-	0,0	-	-	-	0,0	-	-
<b>Amérique du Nord, Central et Caraïbes</b>	<b>0,0</b>	<b>0,1</b>	<b>0,1</b>	<b>0,2</b>	<b>-</b>	<b>0,0</b>	<b>-</b>	<b>0,1</b>	<b>0,2</b>	<b>0,2</b>	<b>0,1</b>	<b>0,1</b>	<b>1,0</b>	<b>1,8</b>	<b>-41,0</b>

Amérique du Sud	octobre	novembre	decembre	janvier	février	mars	avril	mai	juin	juillet	août	septembre	Cumul année N	Cumul année N-1	évolution(%)
BRESIL	0,0	-	-	-	-	-	-	-	-	-	-	0,0	0,0	150,0	-100,0
<b>Amérique du Sud</b>	<b>0,0</b>	<b>-</b>	<b>-</b>	<b>-</b>	<b>-</b>	<b>-</b>	<b>-</b>	<b>-</b>	<b>-</b>	<b>-</b>	<b>-</b>	<b>0,0</b>	<b>0,0</b>	<b>150,0</b>	<b>-100,0</b>

Australie et Océanie	octobre	novembre	decembre	janvier	février	mars	avril	mai	juin	juillet	août	septembre	Cumul année N	Cumul année N-1	évolution(%)
NOUVELLE-CALÉDONIE	-	-	-	-	-	-	-	-	-	-	-	-	-	-	0,6
<b>Australie et Océanie</b>	<b>-</b>	<b>-</b>	<b>-</b>	<b>-</b>	<b>-</b>	<b>-</b>	<b>-</b>	<b>-</b>	<b>-</b>	<b>-</b>	<b>-</b>	<b>-</b>	<b>-</b>	<b>-</b>	<b>0,6</b>

Autre	octobre	novembre	decembre	janvier	février	mars	avril	mai	juin	juillet	août	septembre	Cumul année N	Cumul année N-1	évolution(%)
POLYNÉSIE FRANÇAISE	-	-	-	-	-	-	-	-	-	-	-	9,7	9,7	-	-
<b>Autre</b>	<b>-</b>	<b>-</b>	<b>-</b>	<b>-</b>	<b>-</b>	<b>-</b>	<b>-</b>	<b>-</b>	<b>-</b>	<b>-</b>	<b>-</b>	<b>9,7</b>	<b>9,7</b>	<b>-</b>	<b>-</b>

Autre pays d'Asie	octobre	novembre	decembre	janvier	février	mars	avril	mai	juin	juillet	août	septembre	Cumul année N	Cumul année N-1	évolution(%)
INDONÉSIE	0,0	0,0	-	-	-	-	-	-	-	-	-	0,0	0,1	0,1	-40,7
CHINE	-	-	-	-	-	0,1	-	-	-	-	0,1	-	0,2	0,2	-11,2
JAPON	-	-	-	-	-	-	-	-	-	-	-	-	-	0,0	-
<b>Autre pays d'Asie</b>	<b>0,0</b>	<b>0,0</b>	<b>-</b>	<b>-</b>	<b>-</b>	<b>0,1</b>	<b>-</b>	<b>-</b>	<b>-</b>	<b>-</b>	<b>0,1</b>	<b>-</b>	<b>0,2</b>	<b>0,3</b>	<b>-32,2</b>

CEI et Europe hors Union européenne	octobre	novembre	decembre	janvier	février	mars	avril	mai	juin	juillet	août	septembre	Cumul année N	Cumul année N-1	évolution(%)
ROYAUME-UNI	0,0	-	-	0,0	125,2	0,0	0,0	0,1	-	-	0,0	2 600,1	2 725,4	2,2	12363,9
ISLANDE	-	0,0	-	-	-	-	-	-	-	-	-	-	0,0	0,0	50,0
NORVÈGE	0,7	-	-	-	0,0	0,0	-	0,7	0,0	-	-	-	1,4	0,0	47 433,3
SUISSE	0,0	0,0	0,0	0,0	0,0	0,1	0,1	0,0	0,0	0,1	0,0	1,2	1,6	17,3	-90,7
GEORGIE	-	-	-	-	-	-	-	-	-	-	-	-	-	0,0	-
SERBIE	-	-	23,2	-	-	-	-	-	-	-	-	-	23,2	24,0	-3,5
<b>CEI et Europe hors Union européenne</b>	<b>0,7</b>	<b>0,0</b>	<b>23,2</b>	<b>0,0</b>	<b>125,2</b>	<b>0,1</b>	<b>0,2</b>	<b>0,8</b>	<b>0,0</b>	<b>0,1</b>	<b>2 600,1</b>	<b>1,2</b>	<b>2 751,6</b>	<b>43,5</b>	<b>6 220,1</b>

Moyen-Orient	octobre	novembre	decembre	janvier	février	mars	avril	mai	juin	juillet	août	septembre	Cumul année N	Cumul année N-1	évolution(%)
ARABIE SAOUDITE	-	-	-	-	-	-	-	-	-	-	-	-	-	-	0,0
ÉMIRATS ARABES UNIS	-	-	-	-	-	-	-	-	-	-	-	-	-	-	0,2
<b>Moyen-Orient</b>	<b>-</b>	<b>-</b>	<b>-</b>	<b>-</b>	<b>-</b>	<b>-</b>	<b>-</b>	<b>-</b>	<b>-</b>	<b>-</b>	<b>-</b>	<b>-</b>	<b>-</b>	<b>-</b>	<b>0,2</b>

Sources : FranceAgriMer - d'après Douanes françaises



	octobre	novembre	decembre	janvier	février	mars	avril	mai	juin	juillet	août	septembre	Cumul année N	Cumul année N-1	évolution(%)
Union européenne	11 050,2	15 158,4	18 145,3	10 672,5	6 670,5	8 345,9	3 255,2	7 710,5	6 825,0	7 972,9	9 973,1	10 398,6	116 178,1	68 810,2	68,8
Pays tiers	16 803,4	20 078,8	5 116,0	1 962,2	4 274,8	6 865,8	2 242,1	36 633,4	4 337,7	1 689,6	1 527,1	1 046,5	102 577,3	72 105,0	42,3
<b>Total</b>	<b>27 853,6</b>	<b>35 237,3</b>	<b>23 261,3</b>	<b>12 634,7</b>	<b>10 945,3</b>	<b>15 211,7</b>	<b>5 497,3</b>	<b>44 343,9</b>	<b>11 162,7</b>	<b>9 662,4</b>	<b>11 500,2</b>	<b>11 445,0</b>	<b>218 755,4</b>	<b>140 915,2</b>	<b>55,2</b>
<b>Union européenne</b>	<b>11 050,2</b>	<b>15 158,4</b>	<b>18 145,3</b>	<b>10 672,5</b>	<b>6 670,5</b>	<b>8 345,9</b>	<b>3 255,2</b>	<b>7 710,5</b>	<b>6 825,0</b>	<b>7 972,9</b>	<b>9 973,1</b>	<b>10 398,6</b>	<b>116 178,1</b>	<b>68 810,2</b>	<b>68,8</b>
PAYS-BAS	1 138,0	4 443,5	7 924,7	2 254,6	0,8	3,5	3,0	2,7	1,0	3,5	2 489,5	2 386,6	20 651,4	6 768,4	205,1
ALLEMAGNE	8 502,8	9 493,9	8 725,6	7 081,5	5 703,6	6 998,8	2 381,0	6 876,0	5 914,4	6 961,8	6 036,3	4 220,1	78 895,6	49 904,1	58,1
ITALIE	28,7	14,5	3,5	12,4	0,6	9,1	9,1	6,4	0,4	3,8	8,3	0,5	97,3	216,0	-54,9
DANEMARK	72,2	97,8	25,1	-	-	-	-	24,6	-	48,6	-	148,0	416,3	714,1	-41,7
PORTUGAL	-	0,1	125,1	50,8	0,1	-	0,1	-	-	-	-	-	176,3	245,7	-28,3
ESPAGNE	38,3	164,5	48,6	141,3	60,6	118,0	123,8	85,7	101,6	87,2	100,1	155,1	1 224,8	915,7	33,8
BELGIQUE	1 270,2	944,0	1 279,7	1 132,0	904,8	1 216,5	713,5	739,8	759,0	916,6	1 338,9	3 488,3	14 703,4	10 007,1	46,9
AUTRICHE	-	-	-	-	-	-	-	-	-	-	-	-	-	0,8	-
POLONNE	-	-	13,0	-	-	-	-	-	-	-	-	-	13,0	14,9	-12,4
CROATIE	-	-	-	-	-	-	-	-	-	-	-	-	-	23,5	-
<b>Union européenne</b>	<b>11 050,2</b>	<b>15 158,4</b>	<b>18 145,3</b>	<b>10 672,5</b>	<b>6 670,5</b>	<b>8 345,9</b>	<b>3 255,2</b>	<b>7 710,5</b>	<b>6 825,0</b>	<b>7 972,9</b>	<b>9 973,1</b>	<b>10 398,6</b>	<b>116 178,1</b>	<b>68 810,2</b>	<b>68,8</b>
<b>Afrique centrale, orientale et australe</b>	<b>-</b>	<b>-</b>	<b>-</b>	<b>0,0</b>	<b>0,0</b>	<b>-</b>	<b>0,0</b>	<b>-</b>	<b>0,0</b>	<b>0,0</b>	<b>-</b>	<b>0,0</b>	<b>0,0</b>	<b>0,0</b>	<b>50,0</b>
RÉPUBLIQUE DU CONGO	-	-	-	0,0	-	-	-	-	-	-	-	-	0,0	-	-
MAURICE	-	-	-	-	0,0	-	-	0,0	-	0,0	-	0,0	-	0,0	50,0
ZIMBABWE	-	-	-	-	-	-	-	-	-	-	-	-	-	0,0	-
<b>Afrique centrale, orientale et australe</b>	<b>-</b>	<b>-</b>	<b>-</b>	<b>0,0</b>	<b>0,0</b>	<b>-</b>	<b>0,0</b>	<b>-</b>	<b>0,0</b>	<b>0,0</b>	<b>-</b>	<b>0,0</b>	<b>0,0</b>	<b>0,0</b>	<b>38,2</b>
<b>Afrique du Nord</b>	<b>-</b>	<b>-</b>	<b>-</b>	<b>-</b>	<b>-</b>	<b>-</b>	<b>-</b>	<b>-</b>	<b>-</b>	<b>-</b>	<b>-</b>	<b>-</b>	<b>5 340,5</b>	<b>0,2</b>	<b>3536655</b>
MAROC	-	-	2 748,0	-	-	-	-	-	2 592,5	-	-	-	5 340,5	0,2	3536655
ALGÉRIE	-	190,5	101,6	-	2 535,3	3,8	-	-	-	-	-	72,0	2 903,2	2 022,1	43,6
ÉGYPTE	-	-	-	8,2	-	-	-	6,6	0,8	-	-	-	15,6	1,6	858,4
<b>Afrique du Nord</b>	<b>-</b>	<b>190,5</b>	<b>2 849,6</b>	<b>8,2</b>	<b>2 535,3</b>	<b>3,8</b>	<b>-</b>	<b>6,6</b>	<b>2 593,3</b>	<b>-</b>	<b>-</b>	<b>72,0</b>	<b>8 259,3</b>	<b>2 023,8</b>	<b>308,1</b>
<b>Afrique occidentale</b>	<b>-</b>	<b>-</b>	<b>-</b>	<b>-</b>	<b>-</b>	<b>-</b>	<b>-</b>	<b>-</b>	<b>-</b>	<b>-</b>	<b>-</b>	<b>-</b>	<b>-</b>	<b>-</b>	<b>-</b>
CÔTE D'IVOIRE	-	-	-	-	-	-	0,0	-	-	-	-	-	-	0,0	-
CAMEROUN	-	-	-	-	-	0,0	-	-	-	-	-	-	-	0,0	-
<b>Afrique occidentale</b>	<b>-</b>	<b>-</b>	<b>-</b>	<b>-</b>	<b>-</b>	<b>0,0</b>	<b>0,0</b>	<b>-</b>	<b>-</b>	<b>-</b>	<b>-</b>	<b>-</b>	<b>-</b>	<b>-</b>	<b>-</b>
<b>Amérique du Nord, Central et Caraïbes</b>	<b>-</b>	<b>-</b>	<b>-</b>	<b>-</b>	<b>-</b>	<b>-</b>	<b>-</b>	<b>-</b>	<b>-</b>	<b>-</b>	<b>-</b>	<b>-</b>	<b>6 182,4</b>	<b>1,6</b>	<b>376877,8</b>
ÉTATS-UNIS D'AMÉRIQUE	1,0	0,3	-	0,1	0,0	-	0,1	5 940,9	0,0	0,0	-	240,0	6 182,4	1,6	376877,8
CANADA	-	-	-	-	-	-	-	-	-	-	-	-	0,0	0,0	-
MEXIQUE	-	-	-	-	-	-	0,0	-	-	-	-	-	0,0	-	-50,0
GUATEMALA	10 140,8	-	-	-	-	-	-	-	-	-	-	-	10 140,8	-	-
PANAMA	-	231,0	-	-	-	252,0	-	-	231,0	-	-	231,0	945,0	415,6	127,4
CUBA	-	125,9	97,1	218,9	-	-	-	-	-	-	-	-	442,0	367,2	20,4
<b>Amérique du Nord, Central et Caraïbes</b>	<b>10 141,8</b>	<b>357,3</b>	<b>97,1</b>	<b>219,0</b>	<b>0,0</b>	<b>252,0</b>	<b>0,1</b>	<b>5 940,9</b>	<b>231,0</b>	<b>0,0</b>	<b>-</b>	<b>471,0</b>	<b>17 710,2</b>	<b>784,4</b>	<b>2 157,7</b>
<b>Amérique du Sud</b>	<b>-</b>	<b>-</b>	<b>-</b>	<b>-</b>	<b>-</b>	<b>0,0</b>	<b>-</b>	<b>-</b>	<b>-</b>	<b>-</b>	<b>-</b>	<b>-</b>	<b>0,0</b>	<b>0,1</b>	<b>-51,6</b>
PÉROU	-	-	-	-	-	0,0	-	-	-	-	-	-	-	0,1	-51,6
BRÉSIL	-	0,0	0,0	-	0,0	-	0,0	-	-	1 590,4	-	-	1 590,5	0,0	31809040
PARAGUAY	-	-	-	23,1	24,1	-	25,1	-	-	-	-	-	119,8	75,5	58,6
ARGENTINE	0,0	-	-	-	-	-	-	-	-	-	-	-	0,0	0,0	800,0
<b>Amérique du Sud</b>	<b>0,0</b>	<b>0,0</b>	<b>0,0</b>	<b>23,1</b>	<b>24,1</b>	<b>0,0</b>	<b>25,1</b>	<b>-</b>	<b>-</b>	<b>1 590,4</b>	<b>-</b>	<b>47,5</b>	<b>1 710,3</b>	<b>75,6</b>	<b>2 162,7</b>
<b>Australie et Océanie</b>	<b>-</b>	<b>-</b>	<b>-</b>	<b>0,0</b>	<b>-</b>	<b>-</b>	<b>-</b>	<b>-</b>	<b>-</b>	<b>-</b>	<b>-</b>	<b>-</b>	<b>0,0</b>	<b>-</b>	<b>-</b>
AUSTRALIE	-	-	-	0,0	-	-	-	-	-	-	-	-	-	0,0	-
<b>Australie et Océanie</b>	<b>-</b>	<b>-</b>	<b>-</b>	<b>0,0</b>	<b>-</b>	<b>-</b>	<b>-</b>	<b>-</b>	<b>-</b>	<b>-</b>	<b>-</b>	<b>-</b>	<b>0,0</b>	<b>-</b>	<b>-</b>
<b>Autre pays d'Asie</b>	<b>-</b>	<b>-</b>	<b>-</b>	<b>-</b>	<b>-</b>	<b>-</b>	<b>-</b>	<b>-</b>	<b>-</b>	<b>-</b>	<b>-</b>	<b>-</b>	<b>4,5</b>	<b>0,7</b>	<b>516,0</b>
THAÏLANDE	-	3,2	-	-	0,0	1,1	0,0	-	0,0	0,1	-	-	92,0	0,0	-
LAOS	-	-	-	-	-	-	-	-	-	92,0	-	-	92,0	-	-
VIÊTNAM	-	-	-	-	-	-	-	-	-	0,0	-	-	0,0	-	-
CHINE	-	0,1	-	0,1	-	-	-	-	-	-	-	-	0,2	0,1	242,2
JAPON	0,1	0,1	-	0,0	-	0,1	0,0	0,0	-	0,1	0,0	-	0,4	0,3	11,2
TAIWAN	-	1,8	0,1	-	-	0,4	-	1,0	0,0	-	-	-	3,3	5,2	-36,2
<b>Autre pays d'Asie</b>	<b>0,1</b>	<b>5,2</b>	<b>0,1</b>	<b>0,1</b>	<b>0,1</b>	<b>1,6</b>	<b>0,0</b>	<b>1,0</b>	<b>0,1</b>	<b>92,1</b>	<b>0,0</b>	<b>-</b>	<b>100,4</b>	<b>6,3</b>	<b>1 481,7</b>
<b>CEI et Europe hors Union européenne</b>	<b>-</b>	<b>-</b>	<b>-</b>	<b>-</b>	<b>-</b>	<b>-</b>	<b>-</b>	<b>-</b>	<b>-</b>	<b>-</b>	<b>-</b>	<b>-</b>	<b>64,5</b>	<b>263,5</b>	<b>-75,5</b>
ROYAUME-UNI	0,1	0,3	28,7	1,2	0,1	27,2	1,2	0,6	0,2	5,0	0,0	0,1	64,5	263,5	-75,5
NORVÈGE	0,0	-	-	-	-	-	-	-	-	-	-	-	0,0	-	-
SUISSE	0,0	0,0	0,0	0,0	0,0	0,0	0,0	0,0	0,0	0,0	0,0	0,0	0,0	0,2	4,5
<b>CEI et Europe hors Union européenne</b>	<b>0,1</b>	<b>0,3</b>	<b>28,7</b>	<b>1,2</b>	<b>0,1</b>	<b>27,2</b>	<b>1,2</b>	<b>0,6</b>	<b>0,2</b>	<b>5,0</b>	<b>0,1</b>	<b>0,2</b>	<b>64,9</b>	<b>263,7</b>	<b>-75,4</b>
<b>Moyen-Orient</b>	<b>0,0</b>	<b>0,0</b>	<b>0,0</b>	<b>0,0</b>	<b>0,0</b>	<b>0,0</b>	<b>0,0</b>	<b>-</b>	<b>0,0</b>	<b>0,0</b>	<b>0,0</b>	<b>0,0</b>	<b>0,0</b>	<b>0,5</b>	<b>-91,7</b>
TURQUIE	0,0	0,0	0,0	0,0	0,0	0,0	0,0	-	0,0	0,0	0,0	0,0	0,0	0,5	-91,7
LIBAN	-	0,1	-	-	0,1	0,0	-	-	-	-	-	-	0,0	0,3	-95,6
JORDANIE	-	-	-	-	-	-	-	-	-	-	-	-	-	0,0	-
<b>Moyen-Orient</b>	<b>0,0</b>	<b>0,1</b>	<b>0,0</b>	<b>0,0</b>	<b>0,1</b>	<b>0,0</b>	<b>0,0</b>	<b>-</b>	<b>0,0</b>	<b>0,0</b>	<b>0,0</b>	<b>0,0</b>	<b>0,3</b>	<b>6,7</b>	<b>-95,3</b>
<b>Sous continent indien</b>	<b>-</b>	<b>-</b>	<b>-</b>	<b>-</b>	<b>-</b>	<b>-</b>	<b>-</b>	<b>-</b>	<b>-</b>	<b>-</b>	<b>-</b>	<b>-</b>	<b>4 463,0</b>	<b>8 846,6</b>	<b>-49,6</b>
PAKISTAN	-	-	-	-	-	4 463,0	-	-	-	-	-	-	4 463,0	8 846,6	-49,6
INDE	6 661,3	19 525,5	2 140,5	1 708,6	1 715,0	2 118,1	2 215,7	30 684,3	1 513,0	1,3	1 526,0	455,8	70 265,1	60 093,8	16,9
SRI LANKA	-	-	-	2,0	-	-	-	-	0,1	0,6	1,0	-	3,7	3,9	-5,9
<b>Sous continent indien</b>	<b>6 661,3</b>	<b>19 525,5</b>	<b>2 140,5</b>	<b>1 710,6</b>	<b>1 715,0</b>	<b>6 581,1</b>	<b>2 215,7</b>	<b>30 684,3</b>	<b>1 513,1</b>	<b>1,9</b>	<b>1 527,0</b>	<b>455,8</b>	<b>74 731,8</b>	<b>68 944,3</b>	<b>8,4</b>

Importations de mélasses  
Campagne 2022/23  
Importations : Mélasse (volume : en tonnes)

	octobre	novembre	decembre	janvier	février	mars	avril	mai	juin	juillet	août	septembre	Cumul année N	Cumul année N-1	évolution(%)
Union européenne	11 050,2	15 158,4	18 145,3	10 672,5	6 670,5	8 345,9	3 255,2	7 710,5	6 825,0	7 972,9	9 973,1	10 398,6	116 178,1	102 494,1	13,4
Pays tiers	16 803,4	20 078,8	5 116,0	1 962,2	4 274,8	6 865,8	2 242,1	36 633,4	4 337,7	1 689,6	1 527,1	1 046,5	102 577,3	81 384,5	26,0
<b>Total</b>	<b>27 853,6</b>	<b>35 237,3</b>	<b>23 261,3</b>	<b>12 634,7</b>	<b>10 945,3</b>	<b>15 211,7</b>	<b>5 497,3</b>	<b>44 343,9</b>	<b>11 162,7</b>	<b>9 662,4</b>	<b>11 500,2</b>	<b>11 445,0</b>	<b>218 755,4</b>	<b>183 878,7</b>	<b>19,0</b>

Union européenne	octobre	novembre	decembre	janvier	février	mars	avril	mai	juin	juillet	août	septembre	Cumul année N	Cumul année N-1	évolution(%)	
PAYS-BAS	1 138,0	4 443,5	7 924,7	2 254,6	0,8	3,5	3,0	2,7	1,0	3,5	2 489,5	2 386,6	20 651,4	11 317,0	82,5	
ALLEMAGNE	8 502,8	9 493,9	8 725,6	7 081,5	5 703,6	6 998,8	2 381,0	6 876,0	5 914,4	6 961,8	6 036,3	4 220,1	78 895,6	75 104,5	5,0	
ITALIE	28,7	14,5	3,5	12,4	0,6	9,1	6,4	0,4	0,4	3,8	8,3	0,5	97,3	258,5	-62,4	
DANEMARK	72,2	97,8	25,1	-	-	-	24,6	-	48,6	-	-	-	148,0	416,3	-56,7	
PORTUGAL	-	0,1	125,1	50,8	0,1	-	0,1	-	-	-	-	-	176,3	247,9	-28,9	
ESPAGNE	38,3	164,5	48,6	141,3	60,6	118,0	123,8	85,7	101,6	87,2	100,1	155,1	1 224,8	1 429,1	-14,3	
BELGIQUE	1 270,2	944,0	1 279,7	1 132,0	904,8	1 216,5	713,5	739,8	759,0	916,6	1 338,9	3 488,3	14 703,4	13 102,3	12,2	
AUTRICHE	-	-	-	-	-	-	-	-	-	-	-	-	-	0,8	-	
POLOGNE	-	-	13,0	-	-	-	-	-	-	-	-	-	-	13,0	25,7	-49,4
CROATIE	-	-	-	-	-	-	-	-	-	-	-	-	-	46,9	-	
<b>Union européenne</b>	<b>11 050,2</b>	<b>15 158,4</b>	<b>18 145,3</b>	<b>10 672,5</b>	<b>6 670,5</b>	<b>8 345,9</b>	<b>3 255,2</b>	<b>7 710,5</b>	<b>6 825,0</b>	<b>7 972,9</b>	<b>9 973,1</b>	<b>10 398,6</b>	<b>116 178,1</b>	<b>102 494,1</b>	<b>13,4</b>	

Afrique centrale, orientale et australe	octobre	novembre	decembre	janvier	février	mars	avril	mai	juin	juillet	août	septembre	Cumul année N	Cumul année N-1	évolution(%)
RÉPUBLIQUE DU CONGO	-	-	-	-	0,0	-	-	-	-	-	-	-	0,0	0,0	0,0
MAURICE	-	-	-	-	0,0	-	0,0	-	0,0	0,0	-	0,0	0,0	0,0	28,6
ZIMBABWE	-	-	-	-	-	-	-	-	-	-	-	-	-	-	0,0
<b>Afrique centrale, orientale et australe</b>	<b>-</b>	<b>-</b>	<b>-</b>	<b>0,0</b>	<b>0,0</b>	<b>-</b>	<b>0,0</b>	<b>-</b>	<b>0,0</b>	<b>0,0</b>	<b>-</b>	<b>0,0</b>	<b>0,0</b>	<b>0,0</b>	<b>14,6</b>

Afrique du Nord	octobre	novembre	decembre	janvier	février	mars	avril	mai	juin	juillet	août	septembre	Cumul année N	Cumul année N-1	évolution(%)
MAROC	-	-	2 748,0	-	-	-	-	-	2 592,5	-	-	-	5 340,5	0,2	353665,5
ALGÉRIE	-	190,5	101,6	-	2 535,3	3,8	-	-	-	-	-	72,0	2 903,2	2 022,1	43,6
ÉGYPTE	-	-	-	8,2	-	-	-	6,6	0,8	-	-	-	15,6	1,6	858,4
<b>Afrique du Nord</b>	<b>-</b>	<b>190,5</b>	<b>2 849,6</b>	<b>8,2</b>	<b>2 535,3</b>	<b>3,8</b>	<b>-</b>	<b>6,6</b>	<b>0,8</b>	<b>-</b>	<b>-</b>	<b>72,0</b>	<b>8 259,3</b>	<b>2 023,8</b>	<b>308,1</b>

Afrique occidentale	octobre	novembre	decembre	janvier	février	mars	avril	mai	juin	juillet	août	septembre	Cumul année N	Cumul année N-1	évolution(%)
CÔTE D'IVOIRE	-	-	-	-	-	-	0,0	-	0,0	-	-	-	0,0	-	-
CAMEROUN	-	-	-	-	-	0,0	-	-	-	-	-	-	0,0	-	-
<b>Afrique occidentale</b>	<b>-</b>	<b>-</b>	<b>-</b>	<b>-</b>	<b>-</b>	<b>0,0</b>	<b>0,0</b>	<b>-</b>	<b>-</b>	<b>-</b>	<b>-</b>	<b>-</b>	<b>0,0</b>	<b>-</b>	<b>-</b>

Amérique du Nord, Central et Caraïbes	octobre	novembre	decembre	janvier	février	mars	avril	mai	juin	juillet	août	septembre	Cumul année N	Cumul année N-1	évolution(%)
ÉTATS-UNIS	-	-	-	-	-	-	-	-	-	-	-	-	-	-	-
D'AMÉRIQUE	1,0	0,3	-	0,1	0,0	-	0,1	5 940,9	0,0	0,0	-	240,0	6 182,4	1,6	376648,1
CANADA	-	-	-	-	-	-	-	-	-	-	-	-	0,0	0,0	-
MEXIQUE	-	-	-	-	-	-	0,0	-	-	-	-	-	0,0	0,0	-50,0
GUATEMALA	10 140,8	-	-	-	-	-	-	-	-	-	-	-	10 140,8	-	-
PANAMA	-	231,0	-	-	-	252,0	-	-	231,0	-	-	231,0	945,0	667,6	41,6
CUBA	-	125,9	97,1	218,9	-	-	-	-	-	-	-	-	442,0	584,5	-24,4
<b>Amérique du Nord, Central et Caraïbes</b>	<b>10 141,8</b>	<b>357,3</b>	<b>97,1</b>	<b>219,0</b>	<b>0,0</b>	<b>252,0</b>	<b>0,1</b>	<b>5 940,9</b>	<b>231,0</b>	<b>0,0</b>	<b>-</b>	<b>471,0</b>	<b>17 710,2</b>	<b>1 253,8</b>	<b>1 312,5</b>

Amérique du Sud	octobre	novembre	decembre	janvier	février	mars	avril	mai	juin	juillet	août	septembre	Cumul année N	Cumul année N-1	évolution(%)
PÉROU	-	-	-	-	-	0,0	-	-	-	-	-	-	0,0	0,1	-51,6
BRÉSIL	-	0,0	0,0	-	0,0	-	0,0	-	-	1 590,4	-	-	1 590,5	0,0	318090,0
PARAGUAY	-	-	-	23,1	24,1	-	25,1	-	-	-	-	47,5	119,8	80,6	48,7
ARGENTINE	0,0	-	-	-	-	-	-	-	-	-	-	-	0,0	0,0	800,0
<b>Amérique du Sud</b>	<b>0,0</b>	<b>0,0</b>	<b>0,0</b>	<b>23,1</b>	<b>24,1</b>	<b>0,0</b>	<b>25,1</b>	<b>-</b>	<b>-</b>	<b>1 590,4</b>	<b>-</b>	<b>47,5</b>	<b>1 710,3</b>	<b>80,6</b>	<b>2 021,3</b>

Australie et Océanie	octobre	novembre	decembre	janvier	février	mars	avril	mai	juin	juillet	août	septembre	Cumul année N	Cumul année N-1	évolution(%)
AUSTRALIE	-	-	-	0,0	-	-	-	-	-	-	-	-	0,0	0,0	-
<b>Australie et Océanie</b>	<b>-</b>	<b>-</b>	<b>-</b>	<b>0,0</b>	<b>-</b>	<b>-</b>	<b>-</b>	<b>-</b>	<b>-</b>	<b>-</b>	<b>-</b>	<b>-</b>	<b>0,0</b>	<b>0,0</b>	<b>-</b>

Autre pays d'Asie	octobre	novembre	decembre	janvier	février	mars	avril	mai	juin	juillet	août	septembre	Cumul année N	Cumul année N-1	évolution(%)
THAÏLANDE	-	3,2	-	-	0,0	1,1	0,0	-	0,0	0,1	-	-	4,5	0,7	516,0
LAOS	-	-	-	-	-	-	-	-	-	92,0	-	-	92,0	-	-
VIÊT-NAM	-	-	-	-	-	-	-	-	-	0,0	-	-	0,0	-	-
CHINE	-	0,1	-	0,1	0,1	-	-	-	-	-	-	-	0,2	0,1	242,2
JAPON	0,1	0,1	-	0,0	-	0,1	0,0	0,0	-	0,1	0,0	-	0,4	0,4	2,8
TAÏWAN	-	1,8	0,1	-	-	0,4	-	1,0	0,0	-	-	-	3,3	6,5	-48,5
<b>Autre pays d'Asie</b>	<b>0,1</b>	<b>5,2</b>	<b>0,1</b>	<b>0,1</b>	<b>0,1</b>	<b>1,6</b>	<b>0,0</b>	<b>1,0</b>	<b>0,1</b>	<b>92,1</b>	<b>0,0</b>	<b>-</b>	<b>100,4</b>	<b>7,6</b>	<b>1 215,2</b>

CEI et Europe hors Union européenne	octobre	novembre	decembre	janvier	février	mars	avril	mai	juin	juillet	août	septembre	Cumul année N	Cumul année N-1	évolution(%)
ROYAUME-UNI	0,1	0,3	28,7	1,2	0,1	27,2	1,2	0,6	0,2	5,0	0,0	0,1	64,6	292,8	-77,9
NORVÈGE	0,0	-	-	-	-	-	-	-	-	-	-	-	0,0	-	-
SUISSE	0,0	0,0	0,0	0,0	0,0	0,0	0,0	0,0	0,0	0,0	0,0	0,0	0,2	0,3	-22,0
RUSSIE	-	-	-	-	-	-	-	-	-	-	-	-	-	0,2	-
<b>CEI et Europe hors Union européenne</b>	<b>0,1</b>	<b>0,3</b>	<b>28,7</b>	<b>1,2</b>	<b>0,1</b>	<b>27,2</b>	<b>1,2</b>	<b>0,6</b>	<b>0,2</b>	<b>5,0</b>	<b>0,1</b>	<b>0,2</b>	<b>64,9</b>	<b>293,3</b>	<b>-77,9</b>

Moyen-Orient	octobre	novembre	decembre	janvier	février	mars	avril	mai	juin	juillet	août	septembre	Cumul année N	Cumul année N-1	évolution(%)
TURQUIE	0,0	0,0	0,0	0,0	0,0	0,0	0,0	-	0,0	0,0	0,0	0,0	0,0	0,5	-91,8
LIBAN	-	0,1	-	-	0,1	0,0	-	-	-	-	-	0,0	0,3	9,4	-97,1
JORDANIE	-	-	-	-	-	-	-	-	-	-	-	-	-	0,0	-
<b>Moyen-Orient</b>	<b>0,0</b>	<b>0,1</b>	<b>0,0</b>	<b>0,0</b>	<b>0,1</b>	<b>0,0</b>	<b>0,0</b>	<b>-</b>	<b>0,0</b>	<b>0,0</b>	<b>0,0</b>	<b>0,0</b>	<b>0,3</b>	<b>10,0</b>	<b>-96,9</b>

Sous continent indien	octobre	novembre	decembre	janvier	février	mars	avril	mai	juin	juillet	août	septembre	Cumul année N	Cumul année N-1	évolution(%)
PAKISTAN	-	-	-	-	-	4 463,0	-	-	-	-	-	-	4 463,0	8 846,6	-49,6
INDE	6 661,3	19 525,5	2 140,5	1 708,6	1 715,0	2 118,1	2 215,7	30 684,3	1 513,0	1 526,0	455,8	455,8	70 265,1	68 864,8	2,0
SRI LANKA	-	-	-	-	2,0	-	-	-	0,1	0,6	1,0	-	3,7	3,9	-5,9
<b>Sous continent indien</b>	<b>6 661,3</b>	<b>19 525,5</b>	<b>2 140,5</b>	<b>1 710,6</b>	<b>1 715,0</b>	<b>6 581,1</b>	<b>2 215,7</b>	<b>30 684,3</b>	<b>1 513,1</b>	<b>1 9,9</b>	<b>1 527,0</b>	<b>455,8</b>	<b>74 731,8</b>	<b>77 715,3</b>	<b>-3,8</b>

Sources : FranceAgriMer - d'après Douanes françaises

## VIII – Alcool Éthylque

EVOLUTION COMPAREE DES COURS DU SUCRE, DE L'ETHANOL (au Brésil) ET DU PETROLE DEPUIS 2000

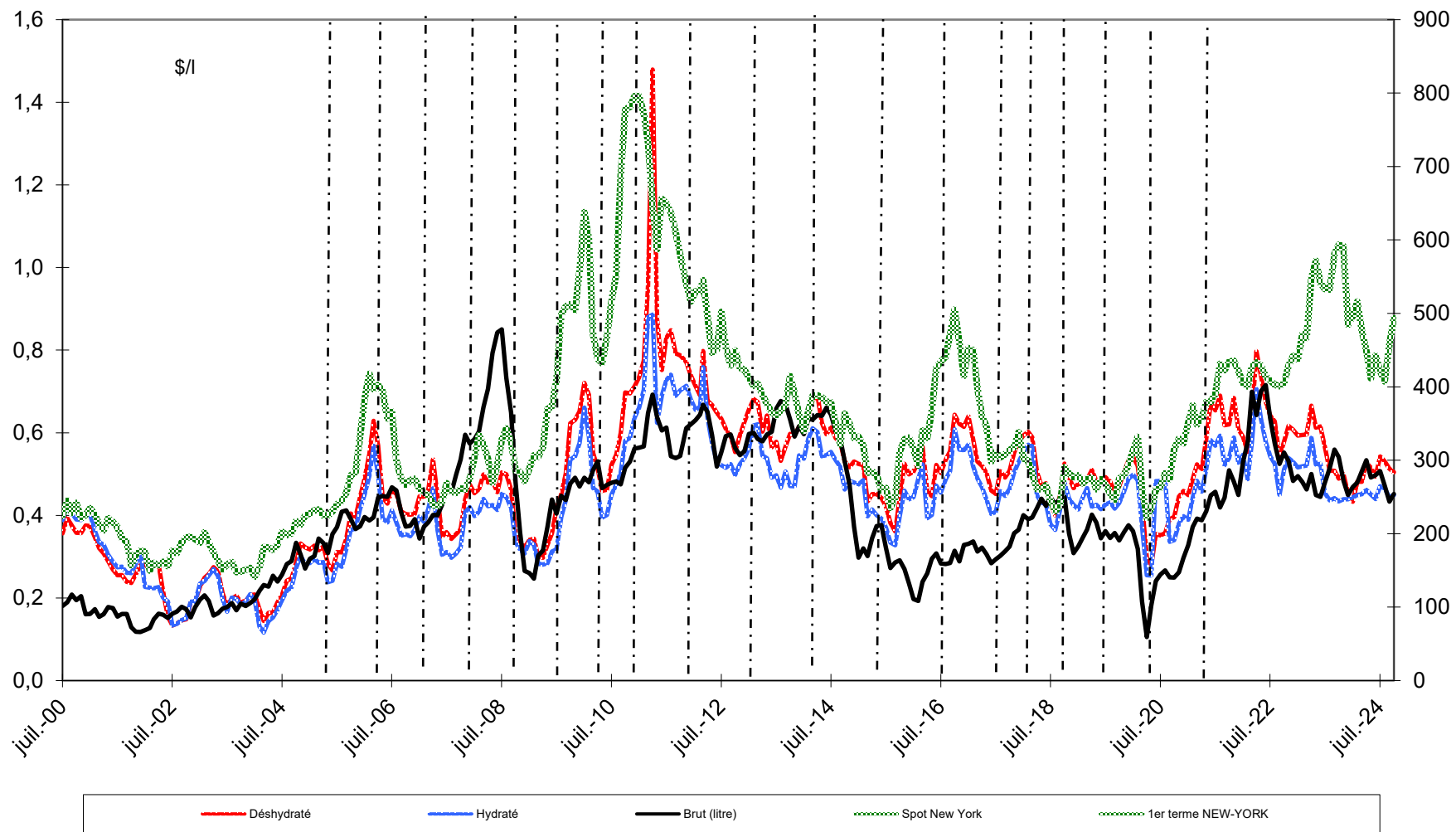

Sources : Ethanol CEPEA, Nymex Light Crude, FranceAgriMer

Bilans communautaires - Alcool éthylique

de 2012 à 2023

(en hectolitres d'alcool pur)

	2012- UE 27	2013- UE 27	2014- UE 27	2015- UE 27	2016- UE 27	2017- UE 27	2018- UE 27	2019 - UE 27	2020 - UE 27	2021 - UE 27	2022 - UE 27	2023* - UE 27	évol. N/N-1 %
	<i>Origine agricole</i>	<i>Origine agricole</i>	<i>Origine agricole</i>	<i>Origine agricole</i>	<i>Origine agricole</i>	<i>Origine agricole</i>	<i>Origine agricole</i>	<i>Origine agricole</i>	<i>Origine agricole</i>	<i>Origine agricole</i>	<i>Origine agricole</i>	<i>Origine agricole</i>	
I - Ressources													
1 - Stocks au 1 <sup>er</sup> janvier													
2 - Production (2)	57 463 571	56 585 999	62 909 388	59 519 526	55 670 925	58 498 719	57 393 197	59 737 867	59 526 592	58 922 104	62 191 665	58 989 157	-5,4%
3 - Importations (1)	7 053 976	9 071 273	7 903 257	7 208 201	7 951 213	7 697 365	6 209 586	9 647 713	13 192 154	9 596 687	17 691 289	18 133 260	2,4%
<b>Total des ressources</b>	<b>64 517 547</b>	<b>65 657 272</b>	<b>70 812 645</b>	<b>66 727 727</b>	<b>63 622 138</b>	<b>66 196 084</b>	<b>63 602 783</b>	<b>69 385 580</b>	<b>72 718 746</b>	<b>68 518 791</b>	<b>79 882 954</b>	<b>77 122 417</b>	<b>-3,6%</b>
II - Utilisations (2)													
1 - Livraisons sur le marché intérieur	50 974 710	46 737 325	55 063 818	54 476 722	54 659 778	56 668 206	61 053 974	62 657 814	64 988 396	64 133 832	67 287 760	66 444 592	-1,3%
- Alimentation	5 526 169	5 364 018	7 970 259	7 928 767	9 151 524	8 670 823	10 157 407	9 658 244	9 618 817	10 428 011	10 799 000	9 848 548	-9,7%
- Utilisation industrielle / Autres	8 112 276	4 108 138	8 163 471	9 281 427	9 706 273	7 773 778	8 573 653	7 586 070	12 784 002	11 215 560	12 296 568	11 132 814	-10,5%
- Carburant	37 336 265	37 265 169	38 930 088	37 266 528	35 801 981	40 223 605	42 322 914	45 413 500	42 585 577	42 490 261	44 192 192	45 463 230	2,8%
2 - Exportations (1)	4 025 841	5 768 322	5 446 298	6 790 962	6 929 103	7 399 588	7 487 663	7 295 719	6 010 756	5 532 828	4 164 780	3 476 351	-19,8%
<b>Total des utilisations</b>	<b>55 000 551</b>	<b>52 505 647</b>	<b>60 510 116</b>	<b>61 267 684</b>	<b>61 588 881</b>	<b>64 067 794</b>	<b>68 541 637</b>	<b>69 953 533</b>	<b>70 999 152</b>	<b>69 666 660</b>	<b>71 452 540</b>	<b>69 920 943</b>	<b>-2,2%</b>
<b>Total stocks au 31/12</b>													

(1) - Eurostat (Imp / Exp): uniquement nc 2207 10, 2207 20, 2208 90 91 et 2208 90 99, exclusion faite du RPA (perfectionnement actif)

(2) - Compilation des communications des Etats Membres

(\*) Pour 2023, l'offre et la demande de l'UE ne comprennent pas la Croatie, la Lettonie et Malte. Les données manquantes pour la Belgique et l'Espagne pour 2022 et 2023 ont été compilées à partir d'autres sources.

Sources : CE - décembre 2024

Production française et écoulement d'alcool éthylique (\*)  
(du 1<sup>er</sup> janvier 2023 au 31 décembre 2023)

Production d'alcool éthylique - année civile 2023		
(hectolitres d'alcool pur)		
Total :	14 691 413	
dont		
- Céréales		7 937 519
- Mais		-
- Blé		-
- Autres		-
- Mélasse / betteraves		6 036 477
- Vitivinicole		688 530
- Autres		28 887

Écoulement d'alcool éthylique (**) - année civile 2023		
France		
(hectolitres d'alcool pur)		
Total :	10 712 703	
dont		
- Boissons/alimentation		1 021 239
- Carburants		8 213 702
- Usages industriels et autres		1 477 762

\* Règlement (UE) 2019/1746 du 01 octobre 2019 annexe III point 10

\*\* Ce total ne comprend pas les livraisons vers l'UE, notamment les quantités destinées à être transformées en ETBE et réexpédiées en France.

Source : FranceAgriMer

## Imports d'Alcool éthylique

Campagne 2023/24

unité: hectolitres, tel quel \*

		Union européenne													
PRODUITS	octobre	novembre	decembre	janvier	février	mars	avril	mai	juin	juillet	août	septembre	Cumul année N	Cumul année N-1	évolution(%)
Alcool éthylique	960 530,6	636 507,1	717 929,3	900 906,3	714 498,6	719 666,5	608 700,2	903 560,5	970 879,0	1 600 622,4	1 313 198,7	1 496 276,0	11 543 275,2	8 000 239,5	44,3

		Pays tiers													
PRODUITS	octobre	novembre	decembre	janvier	février	mars	avril	mai	juin	juillet	août	septembre	Cumul année N	Cumul année N-1	évolution(%)
Alcool éthylique	114 944,3	66 065,2	152 784,5	65 877,6	11 498,0	123 116,4	91 700,2	232 346,9	193 143,8	141 542,9	238 883,7	40 948,7	1 472 852,1	1 369 223,7	7,6

## Exports d'Alcool éthylique

Campagne 2023/24

unité: hectolitres, tel quel \*

		Union européenne													
PRODUITS	octobre	novembre	decembre	janvier	février	mars	avril	mai	juin	juillet	août	septembre	Cumul année N	Cumul année N-1	évolution(%)
Alcool éthylique	470 527,7	471 409,9	365 354,2	381 339,2	353 305,6	474 545,8	339 580,5	492 960,1	373 380,4	293 921,1	347 501,2	527 672,1	4 891 497,6	4 247 139,9	15,2

		Pays tiers													
PRODUITS	octobre	novembre	decembre	janvier	février	mars	avril	mai	juin	juillet	août	septembre	Cumul année N	Cumul année N-1	évolution(%)
Alcool éthylique	90 203,3	82 754,8	87 716,4	161 870,2	107 265,2	137 390,1	113 103,6	121 616,0	92 189,1	105 619,7	92 417,0	76 648,9	1 268 794,3	1 280 080,6	-0,9

Sources : FranceAgriMer- d'après Douanes françaises

\* Les quantités sont en hectolitres, tel quel, c'est-à-dire qu'elles ne représentent pas des quantités d'alcool pur mais qu'elles contiennent suivant les produits de moins de 80 % à 99 % d'alcool.

Sources : Douanes et FranceAgriMer - (1) UE27 depuis février 2020

## Imports d'Alcool éthylique

Campagne 2022/23

unité: hectolitres, tel quel \*

Union européenne															
PRODUITS	octobre	novembre	decembre	janvier	février	mars	avril	mai	juin	juillet	août	septembre	Cumul année N	Cumul année N-1	évolution(%)
Alcool éthylique	448 063,5	479 279,2	430 100,4	605 685,4	545 099,8	783 939,2	688 240,2	517 124,9	633 956,2	1 165 378,9	611 532,9	1 091 838,9	8 000 239,5	6 036 327,0	32,5

Pays tiers															
PRODUITS	octobre	novembre	decembre	janvier	février	mars	avril	mai	juin	juillet	août	septembre	Cumul année N	Cumul année N-1	évolution(%)
Alcool éthylique	144 647,4	48 653,2	134 374,0	19 486,8	174 703,1	94 017,9	142 791,4	151 473,3	122 157,5	79 564,5	61 601,9	195 752,6	1 369 223,7	1 872 770,1	-26,9

## Exports d'Alcool éthylique

Campagne 2022/23

unité: hectolitres, tel quel \*

Union européenne															
PRODUITS	octobre	novembre	decembre	janvier	février	mars	avril	mai	juin	juillet	août	septembre	Cumul année N	Cumul année N-1	évolution(%)
Alcool éthylique	387 615,3	422 499,8	431 869,4	390 393,7	354 033,7	310 716,6	320 838,5	387 509,0	252 029,9	366 713,1	372 981,9	249 939,1	4 247 139,9	4 901 480,6	-13,3

Pays tiers															
PRODUITS	octobre	novembre	decembre	janvier	février	mars	avril	mai	juin	juillet	août	septembre	Cumul année N	Cumul année N-1	évolution(%)
Alcool éthylique	125 530,4	95 230,9	85 517,0	98 920,6	91 285,6	107 571,9	82 835,6	90 693,6	156 797,4	73 347,8	172 037,4	100 312,4	1 280 080,6	1 588 672,4	-19,4

Sources : FranceAgriMer- d'après Douanes françaises

\* Les quantités sont en hectolitres, tel quel, c'est-à-dire qu'elles ne représentent pas des quantités d'alcool pur mais qu'elles contiennent suivant les produits de moins de 80 % à 99 % d'alcool.

Sources : Douanes et FranceAgriMer - (1) UE27 depuis février 2020



Directrice de la Publication Christine AVELIN  
Atelier Commun d'impression – FranceAgriMer  
Commission Paritaire des publications  
Agence de Presse : n° 1364 AD du 19.02.79





LA  
CONJONCTURE

Marché du sucre - Statistiques de septembre 2024  
édition de janvier 2025



Directrice de la publication : Christine Avelin  
Rédaction : direction Marchés, études et prospective  
Conception et réalisation : service Communication / Impression : service Arborial  
Photographie ©Pixabay.com  
ISSN : 2106-816X

12 rue Henri Rol-Tanguy - TSA 20002 / 93555 MONTREUIL Cedex  
Tél. : 01 73 30 30 00 ■ [www.franceagrimer.fr](http://www.franceagrimer.fr)

 FranceAgriMer  
 @FranceAgriMerFR