

Conjoncture

> campagne 2015/16

> septembre 2016 - n°544 et 545



FranceAgriMer
Marché du sucre

Statistiques de mai / juin 2016



FranceAgriMer

ÉTABLISSEMENT NATIONAL
DES PRODUITS DE L'AGRICULTURE ET DE LA MER

Bulletin N° 544-545

Sept 2016

Bulletin n° 544-545

Septembre 2016

Statistiques de mai / juin 2016

SOMMAIRE

I – La situation mondiale

Faits et chiffres – août / septembre 2016	4
Spot et terme proche à Londres et à New York en moyenne mensuelle (09/2006 à 08/2016)..	10
Evolution des cours et prime de blanc depuis sept 2015	11
Cours mondiaux sur les marchés de Londres et New York :	
.Termes : Moyennes mensuelles et évolution quotidienne – juillet / août 2016.....	13
Marché à terme de New York :	
. Evolution du nombre de lots échangés et part des opérateurs non commerciaux	14
Evolution de la production et de la consommation mondiale de sucre.....	15

II- La situation communautaire

Actualité communautaire – juillet / août 2016	17
Règlements votés en comités de gestion – juillet / août 2016	18
Bilans communautaires sucre 2013/14 à 2016/17	21
Surfaces betteravières et rendements de l'UE de 1996/97 à 2016/17	22
Quotas 2007/08 à 2016/17	23
Production de sucre dans l'UE de 2014/15 à 2016/17	24
Prix moyens du sucre blanc communautaire jusqu'en juin 2016	25

III – La situation française

Bilans français, 2014/15, 2015/16 (provisoire) et 2016/17 (prévisionnel).....	30
Diagramme provisoire de gestion de la campagne 2015/16.....	31
Bilans mensuels, estimation des ventes pour la consommation intérieure - Campagne 2015/16 - situation au 30 juin 2016.....	32
Consommation intérieure : Evolution des ventes jusqu'en juin 2016	33
Consommation intérieure : Ventes, en cumul mobile, jusqu'en juin 2016.....	34
Etat des stocks de sucre détenus en France par les fabricants – Campagne 2014/15 et 2015/16	35

IV – La situation des DOM

Bilans 2013/14, 2014/15 (provisoire) et 2015/16 (prévisionnel)	37
Production 2013/14, 2014/15 et 2015/16.....	38
Exportations de sucre des DOM (Antilles et Réunion) par destination	39
Importations de sucre des DOM (Antilles et Réunion) par origine	40
Exportations mensuelles de sucre par nature (NC)	41
Importations mensuelles de sucre par nature (NC)	42

V – Les échanges de sucre en l'état

Echanges intra-communautaires de la France :

. Importations en provenance des pays de l'UE jusqu'en juin 2016.....	44
. Exportations vers les pays de l'UE jusqu'en juin 2016	45

Echanges de la France avec les pays tiers

. Importations par pays d'origine jusqu'en juin 2016 (campagne 2015/16).....	46
. Importations par pays d'origine de 2012/13 à 2014/15	47
. Exportations par pays de destination jusqu'en juin 2016 (campagne 2015/16).....	48
. Exportations par pays de destination de 2012/13 à 2014/15	52

Certificats délivrés en France pour l'exportation de sucre.....	56
---	----

VI – Les échanges français de produits sucrés

- Produits sucrés :

. Importations en provenance de l'UE et des pays tiers – mai 2016.....	58-1
. Importations en provenance de l'UE et des pays tiers – juin 2016.....	58-2
. Exportations vers l'UE et les pays tiers – mai 2016.....	59-1
. Exportations vers l'UE et les pays tiers – juin 2016	59-2

- Sucre incorporé (évaluation) :

. Importations en provenance de l'UE et des pays tiers – mai 2016.....	60-1
. Importations en provenance de l'UE et des pays tiers – juin 2016.....	60-2
. Exportations vers l'UE et les pays tiers – mai 2016.....	61-1
. Exportations vers l'UE et les pays tiers – juin 2016.....	61-2
. Solde des échanges – mai 2016.....	62-1
. Solde des échanges – juin 2016.....	62-2

VII – Les échanges français de mélasses

- Bilan des échanges avec l'UE et les pays tiers jusqu'en juin 2016.....	64
- Importations en provenance des pays de l'UE jusqu'en juin 2016.....	65
- Exportations vers les pays de l'UE jusqu'en juin 2016.....	66

VIII – Production et écoulement d'alcool éthylique

- Faits et Chiffres – juillet / août 2016	68
- Evolution comparée des cours du sucre, de l'éthanol (Brésil) et du pétrole (mondial)	71
- Bilans alcool éthylique UE – 2012, 2013, 2014 et 2015.....	72
- Production 2013 : Répartition par Etat membre et par matière première (provisoire)	73
- Utilisation 2013 : Répartition par Etat membre et par utilisation	74
- Importations de l'UE par pays d'origine de 2007 à 2013.....	75
- Production, utilisations et importations de l'UE - Evolution depuis 2004	76
- Bilans d'alcool éthylique France – 2013, 2014 et 2015.....	78
- Production d'alcool éthylique en France – 2016 (janvier - juin)	79
- Ecoulement d'alcool éthylique en France – 2016 (janvier - juin)	80
- Importations et exportations d'alcool éthylique en France - janvier 2008 à juin 2016.....	81

I – La situation mondiale

Faits et chiffres ¹

Août / Septembre 2016

Monde

Marché mondial

Le 30 Août, l'ISO a publié sa première prévision complète pour la campagne 2016/17. Le marché du sucre sera probablement déficitaire une nouvelle fois en 2016/17. Le déficit de la campagne 2015/16 est estimé à 5,7 Mt. La production mondiale en 2016/17 est estimée à 168,0 Mt, soit une hausse de 2,2 Mt par rapport à la campagne précédente. La consommation mondiale en 2016/17 devrait atteindre 175,1 Mt et, par conséquent, le nouveau déficit pourrait s'élever à 7,0 Mt. Ce niveau de déficit pourrait réduire le ratio stocks/consommation en 2016/17 à 43 %, soit son niveau le plus bas depuis 2010/11.

Selon l'ISO, le seuil critique est estimé à 45 %, ce qui a déclenché une flambée des prix du sucre brut au-dessus de 24 cents / lb en 2009/10 et en 2011/12. Toujours selon l'ISO, l'offre et la demande pourraient rester à l'équilibre, notamment dans la première moitié de 2017, avec la fin de la récolte dans le Centre-Sud du Brésil.

En ce qui concerne le taux de change, la forte augmentation de la valeur du dollar américain (USD) reste plafonnée en 2016, du fait que la banque centrale américaine a changé sa stratégie concernant l'augmentation des taux d'intérêt au cours des prochains mois. En ce qui concerne le real brésilien (BRL), la monnaie se renforce depuis quelques mois.

Dans ses prévisions de mai 2015, l'ISO a annoncé un déficit pour la campagne 2016/17 d'environ 6 Mt. Du point de vue des fondamentaux, la campagne 2016/17 contient les trois éléments majeurs d'un marché déficitaire:

- la consommation mondiale prévue est considérablement plus élevée que la production;
- La demande d'importation dépasse la disponibilité à l'exportation;
- Les stocks en fin de campagne devraient réduire le ratio stocks / consommation.

Contrairement à la campagne précédente, la production mondiale de sucre devrait augmenter de 2,17 Mt, mais cette amélioration est trop faible pour satisfaire la demande croissante en sucre.

La consommation mondiale de sucre en 2016/17 est estimée à 175 Mt. Ainsi, la consommation devrait augmenter de 2,02% contre 2,06% en 2015/16 et contre la moyenne à long terme (5 ans) de 2,31%.

L'ISO n'envisage pas, à ce stade du cycle, faire des prévisions sur un éventuel ralentissement de la consommation en raison du renforcement actuel des prix mondiaux du sucre. Par conséquent, l'ISO prévoit

que 7 Mt de sucre, en provenance, des stocks pourraient être utilisés en 2016/17.

En 2016/17, l'ISO prévoit ainsi une augmentation mondiale de l'utilisation de sucre de 3,474 Mt par rapport à la campagne précédente.

Demande à l'importation

En ce qui concerne la demande à l'importation au niveau mondial, elle devrait diminuer en raison d'une production accrue chez les importateurs clés. Les importations chinoises diminuent, mais le pays pourrait rester le plus grand importateur de sucre au monde.

Dans sa première évaluation du bilan mondial du sucre en 2016/17, l'ISO avait annoncé que la demande d'importations pourrait atteindre 56,695 Mt contre 58,362 Mt de la campagne précédente. L'ISO prévoit que les importations mondiales pourraient diminuer à nouveau lors de la campagne 2016/17. Cette diminution prévue de la demande d'importation peut être attribuée aux prévisions des augmentations de production dépassant la croissance de la consommation dans les pays importateurs.

Les principaux changements au niveau des importations en 2016/17 (octobre / septembre) par rapport à la campagne précédente sont liés à la baisse des importations en Chine (-1,10 Mt), en Russie et en Turquie (-0,265 Mt chacun).

La Chine a importé seulement 420 000 tonnes de sucre en juillet. Le total des importations officielles pour les dix premiers mois de la campagne 2015/16 s'élève à 2,989 Mt (valeur brut) par rapport à 3,876 Mt importées au cours de la même période l'année dernière. Néanmoins, la Chine devrait rester le plus grand importateur de sucre au monde pour la cinquième campagne consécutive, avec 4,3 Mt prévues pour 2016/17 contre 5,4 Mt estimées en 2015/16. Cette prévision de l'ISO est basée sur l'hypothèse que 2,155 Mt proviennent des stocks.

En ce qui concerne l'UE, l'ISO estime que les importations en 2016/17 pourraient atteindre 3,995 Mt, sans changement par rapport à la campagne 2015/16.

L'Indonésie, troisième grand plus grand importateur de sucre au monde, pourrait importer environ 3,9 Mt de sucre en 2016/17, niveau également équivalent à la campagne précédente.

Les Etats-Unis pourraient importer moins en 2016/17 qu'en 2015/16. Une production intérieure plus élevée pourrait réduire la demande annuelle d'importation de 165 000 t à 2,995 Mt.

Le rapport d'août de WASDE situe les importations de la campagne de commercialisation à venir à 3,018 Mt (valeur brut) y compris les 1,371 Mt en provenance du Mexique.

Pour la quatrième campagne consécutive, le Bangladesh pourrait rester le cinquième plus grand importateur de sucre au monde. La production nationale est stable, avec un niveau d'environ 100 000 t par an, alors que la consommation augmente de 6% par an et devrait atteindre 2,165 Mt en 2015/16. Selon l'ISO, la demande d'importation de cette campagne pourrait s'élever à 2,064 Mt de sucre brut.

En ce qui concerne les prix, une hausse a été observée en août. Le prix quotidien fluctuait entre 20,6 cents / lb et 19,8 cents / lb. La moyenne d'août s'élève à 20,13 cents / lb, supérieure à la moyenne de juillet de 19,60 cents / lb. La prime nominale de sucre blanc a diminué considérablement en août pour atteindre USD 95,02 / tonne. Le marché est haussier mais instable, et basé sur des facteurs divergents comme le déficit global prévu pour la campagne 2016/17, d'une part, et une récolte importante au Brésil.

En début septembre le marché à terme du sucre a subi une baisse liée à la pression des marchés, avec notamment la faiblesse des volumes sur les matières premières. Cette évolution a été renforcée par la baisse du prix du pétrole brut. Le contrat d'octobre à NY a atteint 19,97 cents / lb, le contrat de mars a atteint 20,56 cents / lb. Les contrats du sucre blanc à Londres ont également été négociés à la baisse, le contrat d'octobre a atteint 529,10 \$ la tonne et le contrat de décembre a chuté à 537,30 \$ la tonne.

Les précipitations dans le Centre-Sud du Brésil ont contribué à cette baisse de prix. Le départ de la présidente Dilma Rousseff a aussi eu ses effets, notamment la procédure de destitution qui a paralysé la vie politique pendant neuf mois. Le conservateur Michel Temer, l'ancien vice-président va diriger le Brésil jusqu'en 2018.

Situation par pays

Brésil

Selon le ministère brésilien du Commerce, une forte demande avec un niveau record des prix mondiaux du sucre convertis en monnaie nationale ont hissé les exportations de sucre brésilien en août 2016 au plus haut niveau depuis trois ans. Les exportations de sucre blanc ont atteint 736 124 t en août, contre 459 134t au mois de juillet et 335 231 t en août 2015. Les exportations de sucre brut ont atteint 2,229 Mt contre 2,452 Mt en juillet, soit une hausse importante par rapport au 1,476 Mt en août 2015.

Exportations 2016/17

Les exportations totales de sucre en août 2016 s'élèvent à 3,029 Mt (valeur brut), contre 2,951 Mt en juillet, soit au-dessus de 1,841 Mt exportées en août 2015. Cela a porté les exportations totales de sucre au cours des cinq premiers mois de la nouvelle campagne

2016/17 (avril /mars) à 12,293 Mt, en hausse par rapport aux 9,058 Mt exportées en 2015/16. En septembre, le rythme intense des exportations a commencé à ralentir la mise en place des stocks. A ce stade, les stocks restent inférieurs à ceux de la campagne 2014/15.

Selon les données du ministère brésilien de l'Agriculture, le niveau des stocks dans le Centre-Sud a atteint 7,586 Mt à la mi-août contre 5,277 Mt à la mi-juillet et contre 7,49 Mt à la mi-août 2015. Sur ce total, 3,9 Mt étaient du sucre d'une polarisation très élevée, 1,8 Mt du sucre cristal et le reste des sucres raffinés et biologiques.

Dans le Centre-Sud du Brésil, les usines ont broyé 44,825 Mt de canne dans la première quinzaine d'août, soit une baisse de 6% par rapport aux 47,808 Mt durant la même période l'an dernier. La baisse des cannes broyées a été attribuée à des rendements de canne faibles, avec des données préliminaires indiquant une baisse d'environ 10 % par rapport à la même période en 2015. Les rendements industriels (TRS) ont connu une augmentation de 1,2 % comparés à la même période l'an dernier, mais la part du sucre a augmenté à 48,63 % contre 44,82 %.

Par conséquent, la production d'août a atteint 2,967 Mt de sucre (tel quel) durant la même période, soit une hausse de 2,9% par rapport à 2,883 Mt l'an dernier, tandis que la production d'éthanol a diminué de 11,7% pour atteindre 1,930 milliards de litres contre 2,186 milliards litres l'an dernier.

La production cumulée de sucre depuis le début de la campagne 2016/17, dans le Centre-Sud, atteint au 16 août 19,9 Mt, en hausse de 22 % par rapport à la même période de la précédente campagne (16,3 Mt). La récolte mise en œuvre s'élève à 355 Mt de canne, en hausse de 10,1 % par rapport à l'année dernière (323 Mt) L'Unica a fait remarquer que l'augmentation de la production de sucre est due à la hausse des quantités de canne mises en œuvre jusqu'à présent.

Brésil : Rapport de campagne 2015/16 au 16 août 2016 (Source : Unica)			
	2016/17	2015/16	Evolution en %
Canne (1000 tonnes)	355 347	322 673	+ 10,13%
Sucre (1000 tonnes)	19 878	16 295	+ 21,99%
Ethanol (millions de litres)	14 753	14 166	+ 4,14%
Kg de sucre par tonne de canne (kg) - ATR/TC	129,34	127,57	+ 1,39%
Part de la canne pour produire du sucre (%)	45,39	41,55	
Part de canne pour produire de l'éthanol (%)	54,61	58,45	

La richesse est en légère hausse, à 129,3 Kg de sucre totaux (ATR)/t de canne, par rapport à la dernière campagne, 127,6 kg/t en 2015/16, ce qui reflète l'amélioration de la qualité de la canne en particulier dans les États de Goiás et Minas Gerais. La qualité de la canne ne s'est pas améliorée dans les États de São Paulo, de Paraná et du Mato Grosso do Sul, les États les plus touchés par le gel en début de campagne et détenant

Brésil - graphiques

Centre sud - Production de sucre bimensuelle
(Campagnes octobre - septembre) (Mt)

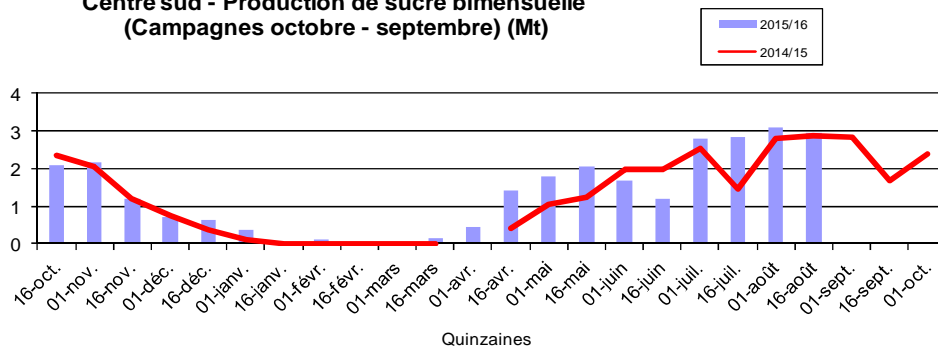

Centre sud - Production de sucre cumulée - 16/08/2016 (Mt)
(Campagnes octobre - septembre)

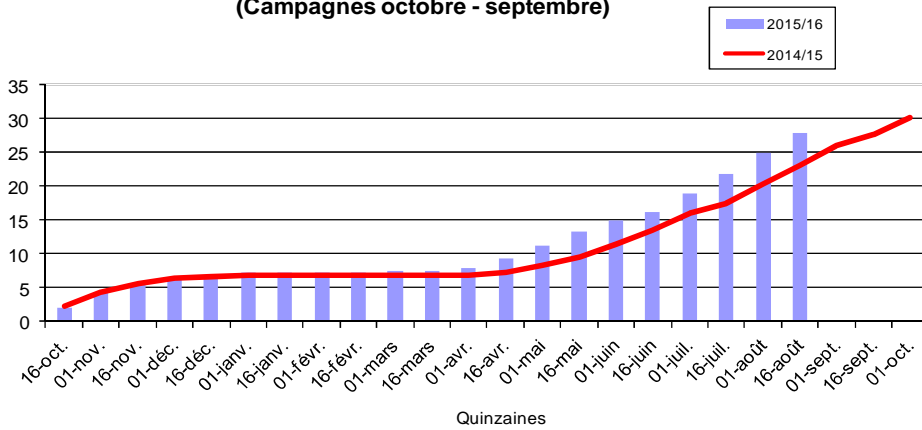

Les exportations brésiliennes de sucre de 2003/04 à 2016/17 (août 2016)
(1 000 t)
(Campagne avril-mars)

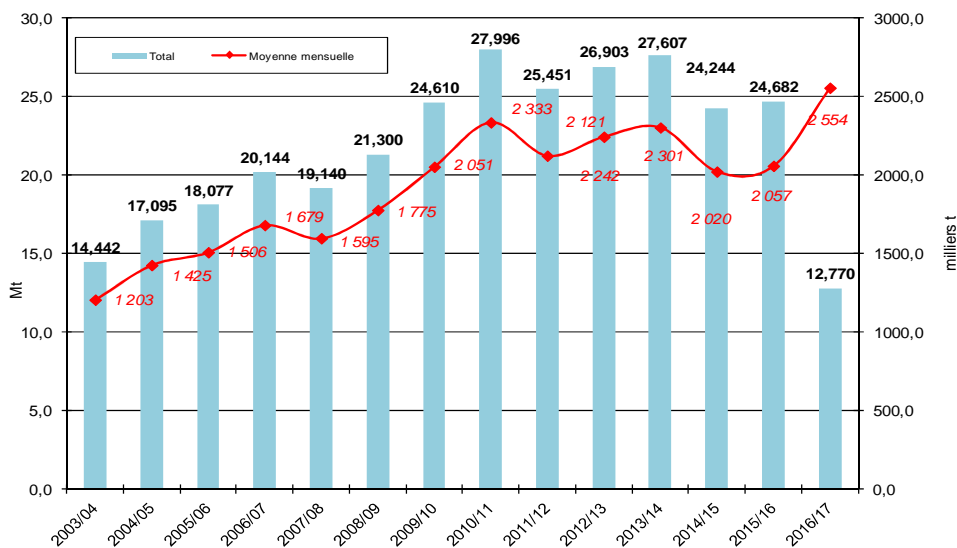

des quantités élevées de cannes issues de la campagne précédente (cana bisada). Ce niveau reste toutefois faible au regard des campagnes antérieures ou la richesse oscillait autour de 135,7 kg/t comme en 2012/13 par exemple (*F.O.Licht du 31 août 2016*).

Actuellement, le sucre offre de bien meilleurs rendements aux usines que le biocarburant, suite à une remontée des prix mondiaux du sucre. Selon les rapports de presse en fin août, le gouvernement n'a pas prévu d'étendre une exonération fiscale à la taxe PIS / Cofins pour les ventes d'éthanol à échéance en décembre. Cette mesure pourrait rendre le biocarburant moins intéressant pour les usines et les automobilistes, et cela pourrait être une autre raison pour les usines de produire plus de sucre en 2016/17 au détriment de l'éthanol. L'ISO prévoit une amélioration de la production de sucre au Brésil en 2016/17 dépassant 38 Mt, contre 35,477 Mt en 2015/16 (avril / mars). En ce qui concerne les prévisions pour la campagne 2017/18, l'ISO prévoit une diminution de la production de sucre qui pourrait atteindre environ 36 Mt.

En ce qui concerne la récolte suivante au Brésil, elle pourrait bénéficier de l'augmentation des précipitations. Selon l'agence Brasilargo, les précipitations dans le Centre Sud du Brésil devraient se renforcer vers la fin de l'hiver et au début du printemps. Selon Somar Meteorologia, durant la première moitié de septembre, les zonesensemencées en canne dans le CS ont dû recevoir entre 40 mm et 100 mm de précipitations, en particulier dans la partie nord-ouest de l'État de São Paulo, soit l'équivalent de la moyenne mensuelle. Selon les experts, après la coupe de la canne, les germes de bourgeons se développent rapidement grâce à l'eau. Les précipitations devraient diminuer dans la seconde moitié de septembre, mais pourraient être de retour dans la première moitié d'octobre, notamment à São Paulo, Minas Gerais, Mato Grosso do Sul et dans la partie sud de l'Etat de Goiás. Les pluies pourraient durer pendant tout le mois d'octobre.

Selon un autre analyste, Conab, le pays pourrait produire 684,77 Mt de canne à sucre en 2016/17, soit une augmentation de 2,9% par rapport à la campagne précédente. La production de sucre devrait augmenter de 19,3%, pour atteindre 39,96 Mt en 2016/17.

En ce qui concerne la campagne agricole 2017/18, qui doit être partiellement intégrée dans le bilan qui couvre la période d'octobre à septembre, l'ISO prévoit une diminution de la production de sucre à environ 36 Mt. La prochaine récolte devrait montrer une allocation importante de la canne à la production de sucre dont les prix sont susceptibles de rester fermes. D'autre part, les rendements de canne peuvent souffrir en raison d'un taux de replantation faible. Au terme de la campagne qui vise la période d'octobre à septembre, la production de sucre devrait diminuer de 1,25 Mt pour atteindre 36,5 Mt.

Chine

En Chine, cinquième plus grand producteur de sucre au monde (après le Brésil, l'Inde, l'UE et la Thaïlande), l'industrie a terminé la production de sucre pour la campagne 2015/16. Elle pourrait atteindre 8,702 Mt, soit une baisse de 1,854 Mt par rapport à la campagne précédente et se répartit entre 7,852 Mt de sucre de canne et 849 800 t de sucre de betterave.

En 2016/17, la zoneensemencée en canne pourrait augmenter. La superficie cultivée dans la région de Guangxi a augmenté de 10 % et les agriculteurs du Guangxi sont davantage favorables pour passer à une variété de canne à rendement plus élevé.

Avec une plus grande surface et une bonne croissance précoce, la production totale de sucre pourrait augmenter de 1,0 Mt pour atteindre 9,75 Mt.

À plus long terme, selon le plan de production de sucre 2015-2020 qui a été publié l'an dernier par la Commission nationale chinoise pour le développement et la réforme (NDRC), la production de sucre est estimée à 15 Mt d'ici 2020, grâce à l'augmentation des zones irriguées. Le gouvernement accorde des subventions et un soutien financier aux agriculteurs pour accroître les rendements et stopper le déclin des superficiesensemencées en canne.

En juillet, les importations déclarées de sucre ont diminué de 13,6% par rapport au même mois l'an dernier et ont atteint 420 000 t (tel quel).

Ce résultat reste le meilleur depuis décembre lorsque les importations ont atteint 500 000 t. En juin les importations se sont élevées à 370 000 t. Cette progression observée en juillet est dûe à une baisse des prix mondiaux au deuxième trimestre. Les importations devraient ralentir de nouveau dans les prochains mois dès que les prix mondiaux seront stabilisés.

États-Unis

L'USDA, dans son rapport mensuel de septembre, a revu à la hausse de 580 000 tonnes métriques son estimation de production de sucre pour 2016/17 à 8,412 Mt (8,354 Mt en août et 8,166 Mt pour 2015/16). Si cette prévision se réalisait, la production dépasserait le record réalisé durant la campagne 1999/2000 de 8,210 Mt.

Cette révision intervient en raison de changements dans les prévisions de superficie et de rendement par le Service national des statistiques agricoles (NASS). La production de sucre de betterave est revue à la baisse de 29 000 tonnes à 4,797 Mt. La production de sucre de canne devrait totaliser 3,614 Mt, une augmentation de 86 000 tonnes par rapport à la l'estimation d'août, la totalité de l'augmentation provenant de la Floride, la hausse de la production de canne à sucre compensant la baisse du sucre de betterave.

Les importations ont été revues en sensible baisse à 2,406 Mt (2,738 Mt en août et 3,089 Mt en 2015/16), en raison de la baisse des importations en provenance du Mexique qui ont été réduites de 332 000 t, à 912 000 tonnes en septembre (1,244 Mt en août). Les stocks d'ouverture revus à la hausse en raison des modifications apportées à 2015/16 (1,742 Mt à 1,807 Mt en septembre). Le total des utilisations est inchangé à 11,1 Mt. En conséquence, le ratio stocks sur consommation est revu à la baisse à 13,50 %, contre 16,39 % le mois précédent et 16,28 % en 2015/16, sachant que l'USDA considère un marché équilibré avec un ratio de 15 % (*Fo Licht du 13 septembre 2016*)

Inde

Le 1er septembre, le gouvernement indien a imposé une limite pour les stocks des sucreries en septembre et octobre. Cette mesure permettra de prévenir une nouvelle flambée des prix au cours de la prochaine saison des fêtes de Diwali. La limite des stocks en fin septembre 2016 serait de 37% du sucre total disponible chez les producteurs durant la campagne 2015/16 (oct. /sept.), alors que la limite à la fin du mois d'octobre 2016 s'élèverait à 24%. Des limites de stocks ne sont imposées que pour ces deux mois car le broyage de la canne de la nouvelle campagne va commencer fin octobre. En ce qui concerne les prix intérieurs, le prix de détail moyen du sucre a augmenté à environ INR40 par kg, contre INR30 il y a un an.

En ce qui concerne la production régionale, l'industrie sucrière d'Uttar Pradesh prévoit que le gouvernement de cet Etat pourrait augmenter le prix conseillé de la canne à sucre avant les élections de l'assemblée l'année prochaine. Ce type de prix est généralement plus élevé que le prix rémunérateur (FRP) fixé par le gouvernement central et a été révisé pour la dernière fois en 2012/13.

Suite à une augmentation de la production de sucre de 1%, la hausse des prix du sucre et une année électorale signifient que le gouvernement de l'Etat pourrait certainement augmenter les prix du sucre.

Le gouvernement est en train d'essayer d'empêcher les prix de vente au détail d'aller au-delà de INR40 (1 \$ = INR66.79) par kg en décourageant les exportations et en imposant une limite de stock aux commerçants.

Bien que les dettes des fabricants aient considérablement baissé par rapport à l'année dernière, ils doivent payer encore INR40 milliards aux agriculteurs et plus de la moitié de ce montant devrait être versée aux agriculteurs de l'Uttar Pradesh.

Mexique

À la mi-Juillet, la campagne de broyage a pris fin au Mexique, quatrième producteur mondial de sucre. La production de sucre a atteint 6,119 Mt, soit une augmentation de 134 000 tonnes par rapport à la campagne précédente. L'ISO ne prévoit aucun changement important au niveau de la production pour la nouvelle campagne.

Le groupe Beta San Miguel (BSM), principal fabricant de sucre au Mexique, a racheté les 2 dernières sucreries encore sous contrôle public ce qui porte sa part de marché de 22 % à 26 %. BSM a acquis les 2 sucreries de El Potrero et de San Miguelito pour un montant de 3,4 Milliards de pesos (159,86 M€), à comparer à un prix de vente minimum fixé à 1,39 Milliard de pesos (6,34 M€) (*F.O.Licht du 1^{er} septembre 2016*).

Le Ministère de l'Economie du Mexique a fixé le quota maximum pour les exportations de sucre vers les États-Unis pour la campagne à 870 689 tonnes. Le quota est fixé chaque année et mis à jour tout au long de la campagne en fonction des besoins des États-Unis (*F.O.Licht du 31 août 2016*)

Pakistan

Au Pakistan la production 2015/16 est estimée 5,325 Mt contre 5,948 Mt en 2014/15. A ce stade l'ISO prévoit que la production en 2016/17 pourrait se stabiliser au niveau de la campagne précédente.

Thaïlande

Le broyage de la canne en Thaïlande s'est terminé le 7 Avril. La pire sécheresse depuis deux décennies a réduit la récolte de la canne à 94,05 Mt, soit une baisse de 11,2% par rapport à 2014/15. La production de sucre s'élève à 9,755 Mt contre 11,296 Mt en 2014/15.

Une reprise de la production de la récolte 2016/17 n'est pas prévue. En mai, le Conseil de la canne et du sucre (OCSB) prévoit que la production pourrait diminuer pour atteindre 9,4 Mt (tel quel), soit la plus basse depuis la campagne 2009/10.

Selon le Bureau de la Canne et du sucre (*Office of the Cane and sugar - OSCB*), le gouvernement vient d'accorder aux investisseurs l'autorisation pour la construction de 25 nouvelles sucreries, portant le nombre

de fabricants à 79 au cours des cinq prochaines années. Cette mesure fait partie du projet gouvernemental visant à développer l'industrie sucrière, et accroître la diversification des sous-produits utilisés par les industries à haute valeur ajoutée tels que les bioplastiques, l'une des filières ciblées par le gouvernement pour stimuler l'économie. Le gouvernement encourage donc les cultivateurs de riz à opter pour des cultures plus lucratives et à valeur ajoutée plus importante telles que la canne à sucre.

Le premier objectif consiste à augmenter la production de canne à 180 Mt, pour produire 20,4 Mt de sucre par an, contre 100 Mt de canne et 11 Mt de sucre actuellement.

Le deuxième objectif consiste à augmenter la production des coproduits du sucre, tels que les mélasses, matière première pour la fabrication de l'éthanol et la bagasse pour la production d'énergies renouvelables. Avec une production de sucre plus élevée, la capacité de production d'éthanol du pays devrait augmenter de 2,5 millions de litres par jour actuellement, à 5,4 millions de litres par jour en 2026. La capacité de production d'électricité à partir de sources renouvelables passerait de 1542 MW à 4.000 MW en 2026, l'objectif étant d'augmenter les revenus générés par le sucre et les industries connexes (*F.O.Licht du 7 septembre 2016*)

Russie

En 2015/16, la Russie a réalisé une production record de 5,2 Mt. En 2016, la superficie ensemencée en betterave a encore augmenté de 6%. Le rendement moyen de la betterave est en hausse et atteint 44,65 tonnes par ha par rapport à 40,14 tonnes l'an dernier. Selon l'ISO, en 2016/17, la Russie pourrait augmenter la production de sucre de 8% pour atteindre 5,6 Mt, ce qui rendrait le pays pratiquement autosuffisant en sucre.

Droit à l'importation :

La Russie, le Kazakhstan et la Biélorussie maintiennent la taxe douanière sur les importations de sucre, à 140 \$/t en septembre, inchangé par rapport à août, contre 205 \$/t précédemment. (*F.O. Licht du 2 août 2016*).

Union européenne

Les stocks de sucre sont en baisse (statistiques de mai 2016)

Les stocks de sucres disponibles à la vente ont atteint 5,919 Mt contre 6,952 Mt en avril contre 6,418 Mt en mai 2015. L'Union européenne a publié les chiffres actualisés sur les prix basés sur les informations fournies par les producteurs et raffineurs de sucre de l'UE.

Le prix du sucre du quota pour le mois de juin 2016 est de 436 EUR par tonne (+3 par rapport au mois précédent et +22 par rapport à juin 2015). Le prix du sucre industriel est de EUR318 (+10 par rapport à mai et +39 par rapport à juin 2015).

En août, le bulletin MARS a réduit son estimation du rendement de la betterave à sucre pour la campagne 2016/17 à 72,78 tonnes par hectare par rapport à ses prévisions de juillet de 73,18 tonnes par hectare. Le second test de la betterave française mené en août a montré un rendement et un taux de sucre inférieurs à la moyenne.

En ce qui concerne les prévisions de la production de sucre en Allemagne, L'Association de l'industrie sucrière allemande (WVZ) prévoit que la production de sucre en 2016/17 pourrait atteindre 3,962 Mt, soit une hausse de 19% par rapport à 3,320 Mt l'an dernier. La surface de la betterave, est en hausse de 8,9% par rapport à l'année dernière. Le second test de la betterave belge mené en août a montré une teneur en sucre supérieure à la dernière année et légèrement en dessous de la moyenne sur cinq ans.

La production de sucre européenne pourrait augmenter de 1,5 Mt en 2016/17. En 2016, une augmentation de la production de 10% est prévue. Selon l'ISO, la production de sucre blanc de l'UE (y compris l'équivalent de sucre de la betterave qui sera transformé en éthanol-carburant) pourrait augmenter de 9,7% pour atteindre 16,3 Mt en 2016/17 contre 14,9 Mt en 2015/16.

Les surfaces en betterave dans l'UE devraient augmenter de 7,6 % en 2016. Par conséquent, la production de la betterave à sucre en 2016/17 pourrait augmenter de 5%. Plusieurs fabricants de l'UE ont déjà annoncé des plans pour augmenter la production en 2016/17.

Le premier producteur français de sucre, Tereos, vise une augmentation de 20% des tonnages de betterave à sucre en 2017. Nordic Sucre, filiale du groupe Nordzucker siégeant en Allemagne, vise également à augmenter la production de sucre de betterave d'environ 20% en Suède et au Danemark à partir de 2017/18.

Spot et terme à Londres et à New York
septembre 2006 à août 2016 (en \$/t)

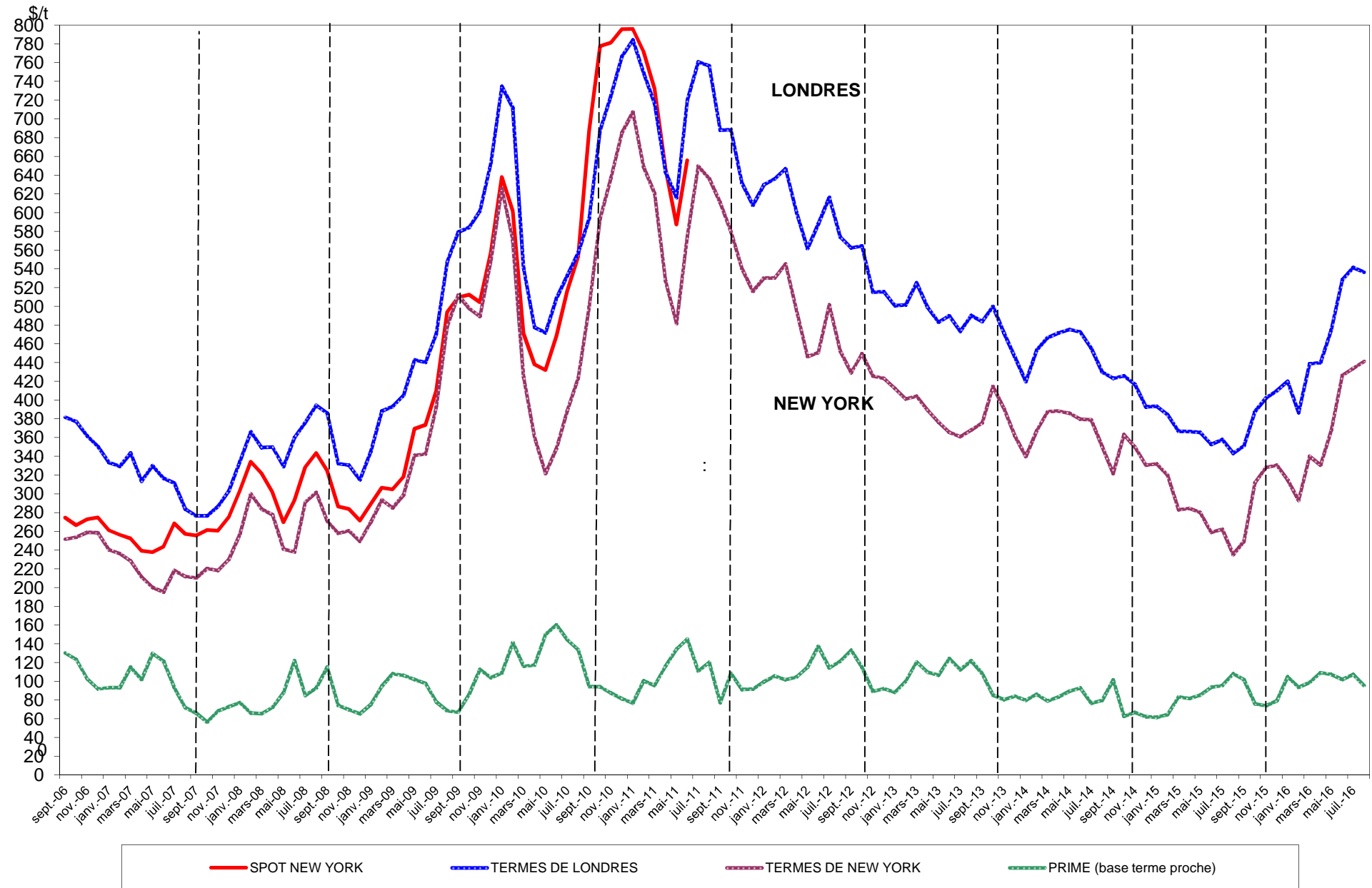

Sucre Brut : New - York n° 11, en \$/tonne depuis le 01/09/2015



Sucre blanc : FOB N° 5 Londres en \$/tonne depuis le 01/09/2015

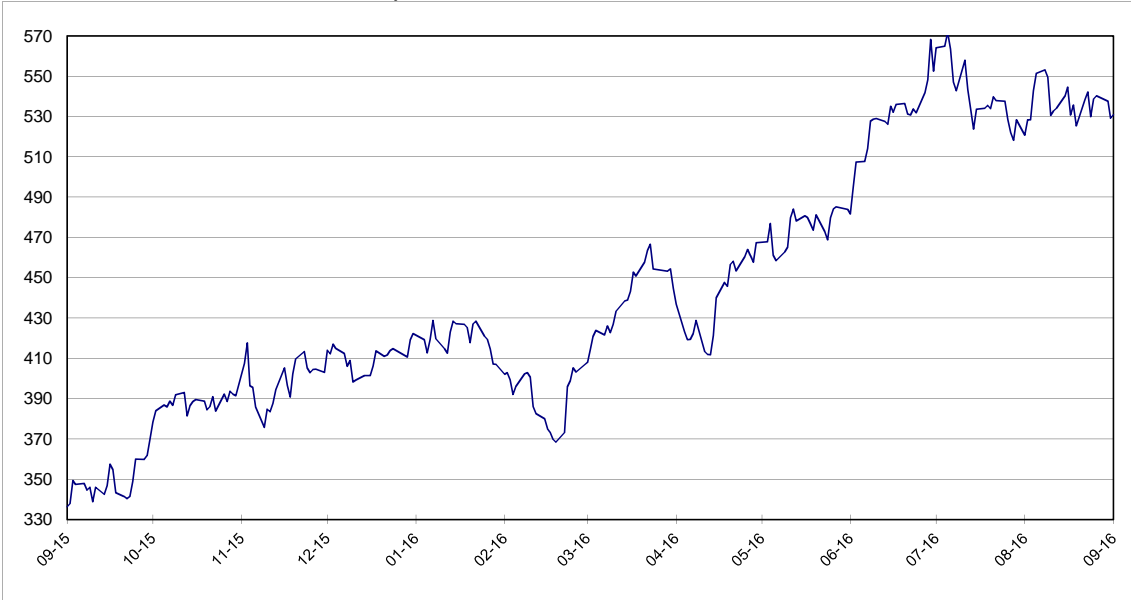

Prime du blanc en \$/tonne depuis le 01/09/2015



Évolution des termes
Moyennes mensuelles de Londres et New York

		New York		Londres		1 € =\$
		en cts/lb	en €/t	en \$/t	en €/t	
Janvier	2013	18,71	310,38	500,82	376,90	1,3288
Février	"	18,21	300,48	501,50	375,40	1,3359
Mars	"	18,33	311,80	525,06	405,02	1,2964
Avril	"	17,66	298,85	499,05	383,02	1,3029
Mai	"	17,08	289,94	483,98	372,70	1,2986
Juin	"	16,59	277,25	490,06	371,57	1,3189
Juillet	"	16,38	275,99	473,45	361,96	1,3080
Août	"	16,70	276,61	490,16	368,28	1,3310
Septembre	"	17,05	281,52	484,03	362,63	1,3348
Octobre	"	18,81	304,17	500,04	366,73	1,3635
Novembre	"	17,74	289,79	471,70	349,53	1,3495
Décembre	"	16,41	264,04	445,92	325,40	1,3704
Janvier	2014	15,42	249,78	419,78	308,43	1,3610
Février	"	16,66	268,83	453,26	331,85	1,3659
Mars	"	17,58	280,46	466,73	337,66	1,3823
Avril	"	17,58	280,96	470,36	340,93	1,3796
Mai	"	17,50	280,92	475,41	346,07	1,3738
Juin	"	17,22	279,30	472,63	347,72	1,3592
Juillet	"	17,18	279,81	455,39	336,35	1,3539
Août	"	15,89	263,02	429,92	322,86	1,3316
Septembre	"	14,60	249,68	423,32	328,12	1,2901
Octobre	"	16,48	286,63	425,87	336,08	1,2672
Novembre	"	15,88	280,69	416,89	334,26	1,2472
Décembre	"	14,99	268,14	392,84	318,59	1,2331
Janvier	2015	15,06	285,74	393,60	338,69	1,1621
Février	"	14,51	281,89	384,49	338,76	1,1350
Mars	"	12,84	261,21	366,60	338,26	1,0838
Avril	"	12,91	264,06	366,34	339,86	1,0779
Mai	"	12,70	251,11	365,48	327,71	1,1153
Juin	"	11,75	230,93	352,75	314,59	1,1213
Juillet	"	11,90	238,53	357,84	325,43	1,0996
Août	"	10,67	211,27	343,38	308,26	1,1139
Septembre	"	11,32	222,36	351,25	313,02	1,1221
Octobre	"	14,14	277,46	387,89	345,25	1,1235
Novembre	"	14,89	305,72	402,26	374,69	1,0736
Décembre	"	15,00	304,10	410,01	377,15	1,0877
Janvier	2016	14,29	290,18	420,01	386,77	1,0860
Février	"	13,29	264,31	386,72	348,72	1,1093
Mars	"	15,43	306,32	438,88	395,30	1,1100
Avril	"	15,00	291,60	439,95	388,01	1,1339
Mai	"	16,68	325,07	475,04	420,08	1,1311
Juin	"	19,34	379,71	528,27	470,55	1,1229
Juillet	"	19,69	392,25	541,42	489,14	1,1068
Août	"	20,01	393,55	536,53	478,54	1,1212

Évolution des cours mondiaux du sucre (1ers termes)
et de l'euro

Juillet 2016

Août 2016

	NEW YORK		LONDRES		1 € =\$		NEW YORK		LONDRES		1 € =\$
	Terme d'octobre		Terme d'octobre				Terme de juillet		Terme d'août		
	en cts/lb	en €/t	en \$/t	en €/t			en cts/lb	en €/t	en \$/t	en €/t	
1 juillet-16	20,80	411,81	564,00	506,51	1,1135	1 août-16	18,81	371,45	520,70	466,41	1,1164
4 juillet-16	-	-	564,00	506,37	1,1138	2 août-16	19,05	375,21	528,40	472,08	1,1193
5 juillet-16	20,87	412,79	567,20	508,88	1,1146	3 août-16	19,04	374,78	528,40	471,79	1,1200
6 juillet-16	20,57	409,69	559,90	505,83	1,1069	4 août-16	19,70	390,00	542,70	487,34	1,1136
7 juillet-16	19,73	392,57	543,60	490,61	1,1080	5 août-16	20,35	402,15	551,40	494,26	1,1156
8 juillet-16	19,57	389,74	540,80	488,53	1,1070	8 août-16	20,55	408,63	553,10	498,87	1,1087
11 juillet-16	20,28	404,64	556,30	503,48	1,1049	9 août-16	20,39	405,77	549,40	495,94	1,1078
12 juillet-16	19,72	391,94	544,20	490,62	1,1092	10 août-16	19,64	387,14	530,50	474,34	1,1184
13 juillet-16	19,48	387,87	538,80	486,63	1,1072	11 août-16	19,60	387,43	532,70	477,63	1,1153
14 juillet-16	19,91	393,42	544,60	488,12	1,1157	12 août-16	19,71	389,43	534,10	478,67	1,1158
15 juillet-16	19,31	382,55	531,10	477,26	1,1128	15 août-16	19,98	393,99	540,30	483,27	1,1180
18 juillet-16	19,37	386,45	534,00	483,26	1,1050	16 août-16	20,26	395,44	544,50	482,07	1,1295
19 juillet-16	19,36	386,78	535,50	485,27	1,1035	17 août-16	19,72	385,55	530,70	470,65	1,1276
20 juillet-16	19,28	385,95	533,90	484,79	1,1013	18 août-16	19,98	389,08	535,60	473,10	1,1321
21 juillet-16	19,56	391,48	539,70	489,97	1,1015	19 août-16	19,77	384,82	525,30	463,80	1,1326
22 juillet-16	19,59	392,12	537,80	488,29	1,1014	22 août-16	20,42	398,18	538,40	476,21	1,1306
25 juillet-16	19,89	399,28	537,50	489,44	1,0982	23 août-16	20,73	403,04	542,10	478,08	1,1339
26 juillet-16	19,52	391,25	528,50	480,50	1,0999	24 août-16	20,22	395,61	529,90	470,27	1,1268
27 juillet-16	19,10	383,11	522,00	474,93	1,0991	25 août-16	20,55	401,28	538,70	477,15	1,1290
28 juillet-16	18,80	373,73	518,10	467,18	1,1090	26 août-16	20,61	402,45	540,20	478,48	1,1290
29 juillet-16	19,05	377,91	528,40	475,48	1,1113	29 août-16	20,67	407,96	-	-	1,1170
						30 août-16	20,52	405,07	537,50	481,29	1,1168
						31 août-16	20,06	397,27	529,10	475,30	1,1132
Moyenne	19,69	392,25	541,42	489,14	1,1068	Moyenne	20,01	393,55	536,53	478,54	1,1212
Maximum	20,87	412,79	567,20	508,88	1,1157	Maximum	20,73	408,63	553,10	498,87	1,1339
Minimum	18,80	373,73	518,10	467,18	1,0982	Minimum	18,81	371,45	520,70	463,80	1,1078

Marché à terme de New - York (sucre brut) :
Nombres de lots (positions ouvertes) de janvier 2009 à août 2016

Milliers de lots

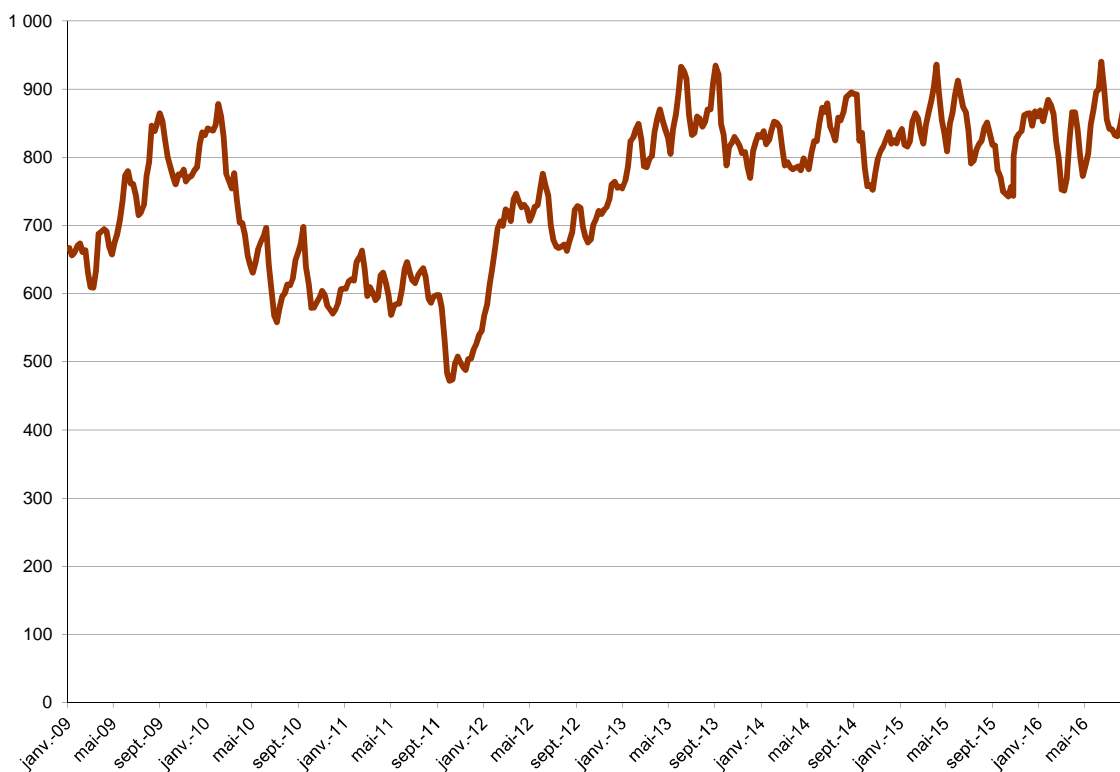

Marché à terme de New - York (sucre brut) :
Parts des opérateurs non commerciaux (positions nettes)

Milliers de lots



Source : CFTC.org

Évolution de l'excédent / déficit mondial (FO Licht) Estimation oct/sept 2016/17

en Mt, valeur brut

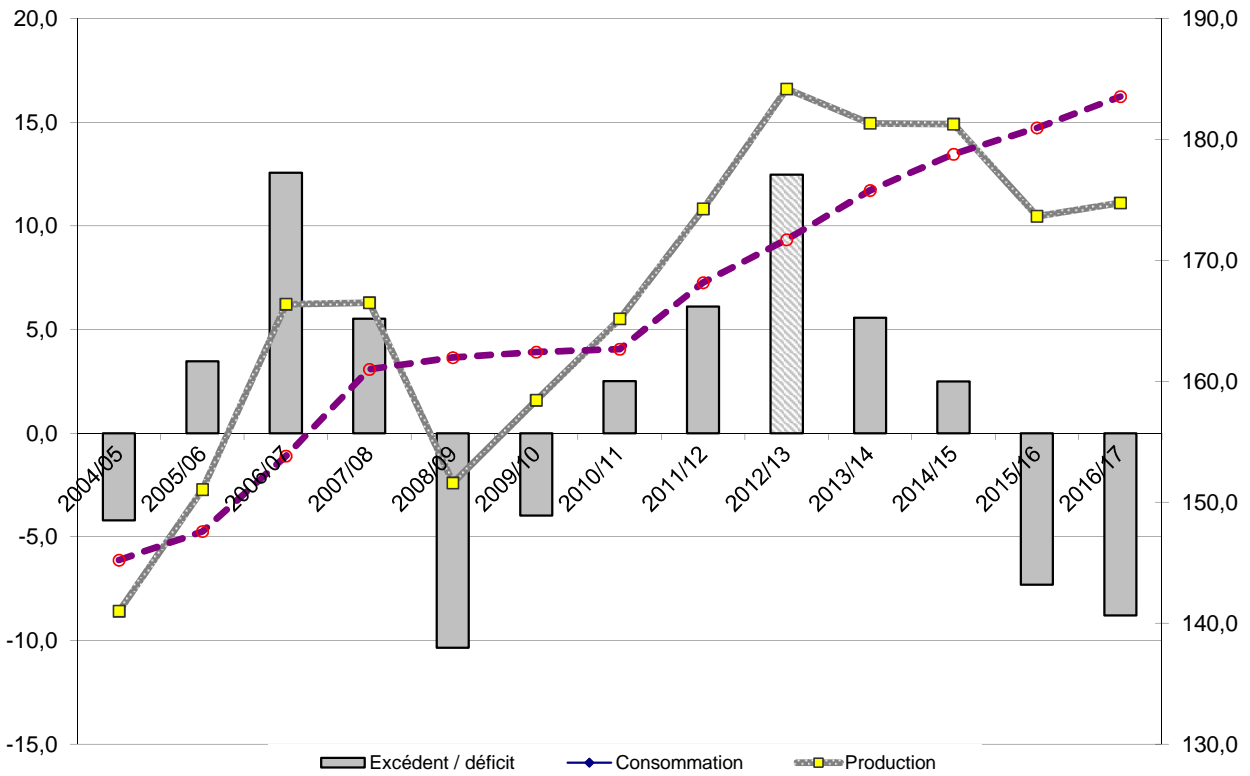

Évolution de l'excédent / déficit mondial (ISO) Estimation oct/sept 2016/17

en Mt, valeur brut

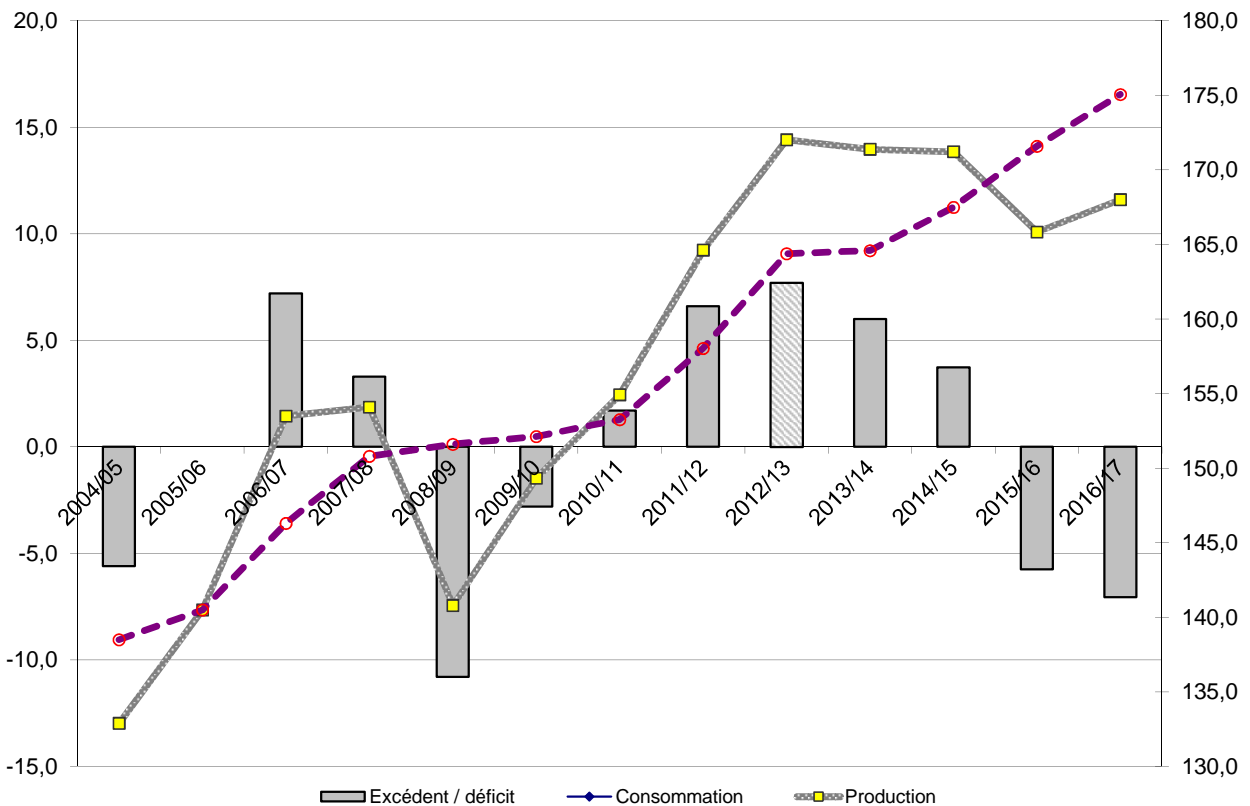

NB : L'ISO prend en compte, dans son estimation de la consommation, la différence entre les exportations et les importations mondiales. Cette estimation n'est donc pas tout à fait comparable avec celle de FO Licht. Ceci expliquant l'écart important entre les estimations de ces deux organismes.

II – La situation communautaire

Faits et chiffres

Juillet / Août 2016

Stocks de campagne 2015/16 (publication CE)

Lors du Comité de gestion du 25 Août 2016, la Commission Européenne a publié les stocks de sucre au 1er juin 2016.

Le stock de sucre du quota est à **5,9 Mt**, en baisse de 7,8 % par rapport au 1er juin 2015 (6,4 Mt).

Quant au stock de sucre hors quota, il est à **2,3 Mt**, en retrait de 45 % par rapport au 1er juin de l'année précédente (4,2 Mt).

Bilans UE-28 campagnes 2015/16 et 2016/17

Le bilan 2015/16 n'a pas encore été affecté de modifications majeures depuis notre dernière publication. Il sera modifié dans les prochaines semaines pour tenir compte de la dernière situation du commerce extérieur (juillet 2016) et du report de sucre sur 2016/17 qui devrait être publié par la Commission lors du prochain Comité de Gestion (29 septembre 2016). En effet, l'ensemble des Etats Membres devraient avoir fait la communication prévue avant le 15 septembre.

Les ressources restent donc à 18,5 Mt pour le sucre du quota (**13,5 Mt** de production) et à 4 Mt pour le sucre hors quota (**4 Mt** de production).

De même, les emplois restent à 17,5 Mt pour le sucre du quota et à 3,5 Mt pour le hors quota.

Le stock de fin de campagne reste également inchangé à **0,95 Mt** pour le sucre du quota et le report sur 2016/17 reste encore estimé à **0,5 Mt**.

révision des premiers rendements en sucre que nous avons utilisé (FO Licht de mars 2016).

Dans cette première prévision, le stock de sucre du quota, à la fin du mois de septembre 2017 serait à **0,8 Mt** contre 0,95 Mt en septembre 2016, et le report sur 2017/18 serait à **0,5 Mt**, de niveau équivalent à septembre de l'année précédente.

Prix moyens du sucre blanc communautaire

Au mois d'août, la Commission Européenne a également présenté les prix moyens de vente du sucre pour le mois de juin 2016.

S'agissant du sucre du quota, il est annoncé à **436 €/t** et affiche ainsi une progression de 3 €/t par rapport au mois précédent (433 €/t). C'est le meilleur niveau de prix depuis le début de la campagne 2015/2016 et il faut remonter à décembre 2014 pour trouver un niveau comparable (435 €/t).

Le prix de vente du sucre hors quota est à **318 €/t**, en progression de 10 €/t par rapport au mois précédent (308 €/t).

Nos premières estimations de production ainsi que les divers postes du bilan 2016/17 sont également reconduits dans cette version du bilan, en attendant une

Stocks de sucre du quota (hors Intervention) en Mt

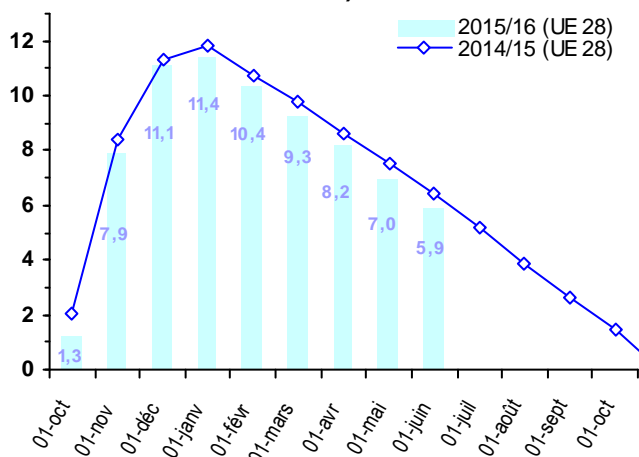

Stocks de sucre hors-quota en Mt

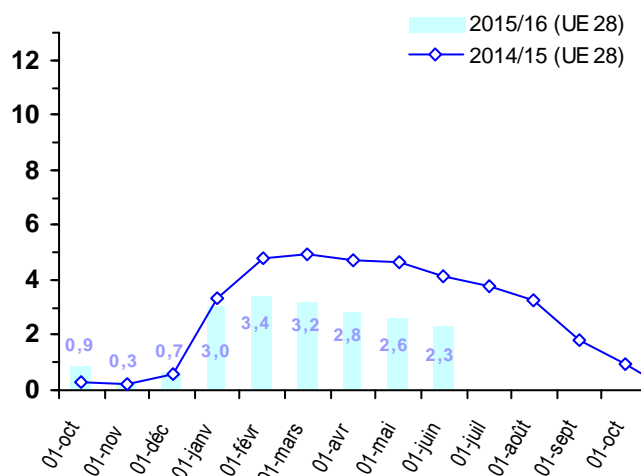

Importations préférentielles de sucre 2015/16

Tonnes de sucre blanc	Certificats délivrés au 02/09/2016	Certificats délivrés au 04/09/2015
PMA non ACP	97 056,0	86 226,2
PMA – ACP	408 670,0	609 622,0
ACP – non PMA	1 005 697,0	1 349 729,7
<i>Afrique centrale</i>	-	-
<i>Afrique Occidentale</i>	-	-
SADC	128 994,0	293 659,2
EAC	-	-
ESA	493 048,0	567 768,2
<i>Pacifique</i>	126 000,0	189 200,0
<i>Cariforum</i>	257 655,0	299 102,3
Total ACP	1 414 367,0	1 959 351,7
Total ACP+ PMA non ACP	1 511 423,0	2 045 577,9

Le cumul des licences d'importations délivrées pour les contingents ACP ou PMA est à **1,5 Mt** le 02 septembre 2016, en retrait de 25 % par rapport à la même période en 2015 (2,0 Mt). Avec **73 000 t**, pour le mois d'août 2016, les certificats délivrés pour ces contingents sont en forte baisse (-72 %) par rapport à août de l'année précédente (256 000 t). Cet écart représentait moins de 3 % entre juillet 2016 (167 000 t) et le mois de juillet 2015 (172 000 t).

S'agissant des certificats délivrés pour les contingents CXL, ils sont à **647 242 tonnes** à la fin du mois d'août 2016. Le contingent du Brésil est à présent utilisé presque en totalité avec **320 967 tonnes** tel quel (312 943 t valeur blanc) sur les 334 054 t tel quel disponibles. Les autres contingents CXL (Australie, Cuba, Inde et Erga Omnes) ont été soldés dès le début de la campagne 2015/16.

Les certificats délivrés pour les Balkans sont à **188 634 tonnes** en août 2016, contre 162 179 tonnes le mois précédent. Les attributions du sucre industriel restent

(2016)	Contingents annuels	Certificats délivrés au 09/09/2016
UKRAINE (sucre + isoglucose)	20 070,0	20 070,00
TOTAL		115 441,67
PANAMA	13 080,0	0,04
PEROU	23 980,0	687,55
COLOMBIE	67 580,0	24 115,75
AMERIQUE CENTRALE	163 500,0	90 638,33

encore inchangées à **33 484 t**, par rapport à juillet, sur le contingent de 400 000 t.

Actualité réglementaire

Juillet / Août 2016

Comité de gestion du 28 juillet

- Aucun règlement voté

Pour information:

publication du règlement délégué (UE) 2016/1166, de la Commission, modifiant l'annexe X du règlement (UE) n° 1308/2013 concernant les conditions d'achat des betteraves à compter du 1er octobre 2017.

Comité de gestion du 25 août

- Ouverture d'un contingent d'exportation de sucre hors quota de 650 000 t et de 70 000 t d'isoglucose pour la campagne 2016/17.

Bilan communautaire de sucre dans l'UE

Note méthodologique

Le bilan communautaire du sucre est un **bilan d'approvisionnement ou bilan de consommation**, conformément à l'article 22 du règlement 952/06. Cela signifie plus précisément qu'il recense sur une période donnée (campagne de 12 mois), l'ensemble des emplois d'un produit donné (en l'occurrence le sucre) et les ressources mobilisées pour équilibrer ces emplois.

Il répartit le sucre par campagne de consommation ou d'utilisation et non par campagne de production (notamment du fait de la présence de sucre produit lors de la campagne précédente dans les stocks initiaux).

La plupart des postes du bilan communautaire du sucre du quota comme du sucre hors-quota sont connus sur la base des déclarations des opérateurs (fabricants, utilisateurs de sucre, exportateurs et importateurs), à l'exception notable du poste 'Consommation intérieure' qui est estimé par différence avec les autres postes du bilan. Les données individuelles des opérateurs sont agrégées et communiquées par la Commission ou disponibles via la base communautaire du commerce extérieur (COMEXT).

En toute rigueur ce que l'on appelle consommation de sucre lors d'une campagne ne correspond pas à l'utilisation finale de ce sucre pour au moins deux raisons :

les emplois de sucre décrivent les volumes de sucre **achetés** sur le marché intérieur par les industries utilisatrices ou bien exportés sur le reste de l'UE et les pays-tiers. Or il peut y avoir un décalage de plusieurs mois entre l'achat et/ou la livraison de sucre et son utilisation finale, par exemple pour le sucre industriel ; les quantités de sucre vendues et livrées ne correspondent donc pas obligatoirement aux quantités de sucre utilisées ou incorporées lors d'une campagne.

le sucre alimentaire livré sur le marché intérieur n'est pas totalement consommé, au sens alimentaire du terme. Comme tout produit alimentaire, une partie de ce sucre fait l'objet de pertes ou de non consommation.

I. Ressources

L'ensemble des **ressources** regroupe les stocks initiaux en début de campagne, la production fraîche de sucre de la campagne, les importations de sucre en l'état et dans les produits transformés :

1. Stock initial : par définition il est nul pour le sucre hors-quota ; pour le sucre du quota il s'agit du

sucre de la campagne précédente non vendu au 30 septembre, propriété des fabricants, des raffineurs ou de la communauté (intervention publique). Le stock initial en début de campagne est égal au stock à la fin de la campagne précédente.

2. Report de sucre : ressource du bilan du sucre du quota, il correspond au sucre hors quota de la campagne précédente non vendu et qui devient le premier sucre du quota de la campagne en cours. Ce poste peut inclure le cas échéant les quantités de sucre du quota ayant fait l'objet d'une décision de **retrait** lors de la campagne précédente.

3.1 Production fraîche : il s'agit de la production fraîche, qui diffère de la production réglementaire. Cette dernière s'obtient en ajoutant à la production fraîche le report de sucre hors quota de la campagne précédente et en déduisant la quantité de sucre hors quota qui sera reportée sur la campagne suivante. Elle comprend en outre les sirops de sucre destinés à la production d'éthanol (calculé en équivalent sucre). La production fraîche est répartie entre quota et hors quota. La production disponible sous quota correspond au total de la production fraîche sous quota (c'est-à-dire le quota quand celui-ci est intégralement produit moins le report). La production hors quota s'obtient ensuite par différence entre la production fraîche de la campagne et la production fraîche sous quota. La production fraîche de sucre fait l'objet d'estimations jusqu'en décembre à partir des surfaces betteravières et d'une estimation des rendements moyens. En mars de l'année suivante, une fois la campagne de production achevée, les estimations de production sont remplacées par le chiffre issu de la déclaration provisoire des fabricants. Enfin en décembre est disponible le chiffre définitif de production, toujours sur la base des déclarations obligatoires des fabricants.

3.2 Travail à façon : quantité de sucre produite par des transformateurs (fabricants de sucre), dans le cadre de contrats de travail à façon, pour le compte d'un commettant (un autre fabricant de sucre) pouvant se situer dans les DOM ou un autre Etat Membre. Généralement, le commettant contracte des betteraves hors quota pour réaliser son quota de sucre.

4. Importations de sucre en l'état : estimées en cours de campagne à la fois sur la base des contingents préférentiels, des certificats demandés et sur la base des statistiques douanières mensuelles.

5. Importations de sucre dans les produits transformés : estimées en cours de campagne sur la base des quantités importées lors la campagne précédente. Elles regroupent en leur affectant un coefficient de teneur en sucre (fixé par la Commission) les importations de produits contenant du sucre. Elles sont ensuite définitivement fixées sur la base des données enregistrées par les services douaniers des différent Etats membres.

II. Emplois :

Les ressources précédentes permettent d'équilibrer les emplois (consommation) suivants : les exportations vers les pays tiers (sucre en l'état et dans les produits transformés), les stocks de fin de campagne, le report de sucre hors quota, et les livraisons sur le marché intérieur

1. Livraisons sur le marché intérieur : elles comprennent le sucre destiné à la consommation humaine, le sucre hors quota destiné aux utilisations non alimentaires et à la production d'alcool

1.1 Sucre alimentaire : désigne le sucre du quota livré comme sucre alimentaire. En toute rigueur, il correspond aux ventes de sucre destiné à la consommation alimentaire et diffère de celle-ci par le fait qu'une partie du sucre alimentaire vendu n'est pas consommé (pertes). C'est le seul poste qui ne fait l'objet d'aucune déclaration. Estimé en cours de campagne, en général sur la base de la précédente campagne, il est ensuite obtenu par différence entre l'ensemble des ressources de sucre du quota et les utilisations connues de sucre du quota (les exportations et le stock final). Il prend en compte le sucre de bouche et le sucre incorporé dans les produits transformés, les ventes aux ménages et aux collectivités.

1.2 Industries chimiques et pharmaceutiques : volumes de sucre hors-quota livré comme sucre industriel aux industries chimiques, pharmaceutiques et de la levure. Il s'agit bien des quantités de sucre livrées et non des quantités de sucre utilisées par ces industries. Ce poste est estimé en cours de campagne sur la base de la campagne précédente, et ajusté ensuite sur les bilans provisoires puis définitifs fournis par la Commission. La période de référence est une campagne de 14 mois, du 1^{er} Octobre de l'année n au 30 novembre de l'année n+1.

1.3 Producteurs d'alcool : volumes de sucre (sirops) livrés en distilleries pour la production d'alcool (dont alcool carburant).

2. Exportations de sucre en l'état : estimées en cours de campagne sur la base des certificats demandés (quota et hors quota), voire du niveau des exportations de la campagne précédente, elles sont ensuite définitivement fixées sur la base des données enregistrées par les services douaniers des différents Etats membres.

3. Exportations de sucre dans les produits transformés : estimées en cours de campagne sur la base des quantités exportées lors la campagne précédente. Elles regroupent en leur affectant un coefficient de teneur en sucre les exportations de produits contenant du sucre. Elles sont ensuite définitivement fixées sur la base des données enregistrées par les services douaniers des différents Etats membres.

III. Stocks fin de campagne :

. Stock de fin de campagne : défini pour le sucre du quota, il est estimé en cours de campagne, et définitivement fixé lors de la campagne suivante sur la base des déclarations des fabricants

. Report : estimé en cours de campagne, il fait l'objet d'une déclaration de la part des fabricants au plus tard le 15 avril de la campagne. Le report communautaire peut donc être connu dans les mois suivants.

Bilans communautaires de sucre UE-28 de 2013/14 à 2016/17
(Commission Européenne / FranceAgriMer)

(en 1 000 tonnes, valeur blanc)

	2013/14 (1)		2014/15 (provisoire)		2015/16 (prévisionnel)		2016/17 (prévisionnel)	
	Quota	Hors Quota	Quota	Hors Quota	Quota	Hors Quota	Quota	Hors Quota
I - Ressources								
1 - Stocks au 1er octobre	2 557	0	2 013	0	1 331	0	946	0
- libres	2 557	0	2 013	0	1 331	0	946	0
- intervention	0	0	0	0	0	0	0	0
2 - Report / Retrait	674		560		2 662		533	
3.1 - Production "fraîche"	12 367	4 360	12 673	6 840	10 726	4 148	12 681	4 683
3.2 - Travail à façon	458	-458	287	-287	130	-130	300	-300
4 - Importations des pays tiers de sucre en l'état	3 170	4	2 841	4	3 080	15	3 200	15
5 - Importations des pays tiers de sucre sous forme de produits transformés	580		551		551		551	
6 - Revente de sucre hors quota								
Total des ressources	19 806	3 906	18 925	6 557	18 480	4 033	18 210	4 398
II - Emplois								
1 - Livraisons marché intérieur	16 453	1 996	16 064	2 545	16 058	2 150	16 058	2 550
1.1 Sucre alimentaire	16 453		16 064		16 058		16 058	
1.2 Sucre pour industrie chimique		774		800		800		800
1.3 Sucre pour éthanol		1 222		1 745		1 350		1 750
2 - Exportations sur pays tiers de sucre en l'état	75	1 350	129	1 350	75	1 350	100	1 350
3 - Exportations de sucre sous forme de produits transformés	1 265		1 401		1 401		1 300	
4 - Revente de sucre hors quota								
Total des emplois	17 793	3 346	17 594	3 895	17 534	3 500	17 458	3 900
III - Stocks au 30 septembre								
- libres	2 013		1 331		946		753	
- intervention	0		0		0		0	
- retrait								
- report	0	560	0	2 662	0	533	0	498
Total stocks au 30 septembre	2 013	560	1 331	2 662	946	533	753	498

Sources : Commission Européenne - FranceAgriMer

(1) - les stocks au 1er octobre 2013 intègrent une estimation pour la Croatie

Évolution des surfaces betteravières dans l'UE de 1996/97 à 2016/17 (2)

(1 000 ha)

	ALL	AUT	DK	ESP (1)	FIN	FRA	GR	ITA	PB	POR	RU	SUE	UEBL	HON	LET	LIT	POL	R. TCH	SLQ	SLN	BG	RO	CRO	TOTAL
1996/97	514	52	68	159	34	422	40	234	116	1	173	59	103	-	-	-	-	-	-	-	-	-	-	2 009
1997/98	504	51	67	155	34	421	53	284	114	3	170	59	102	-	-	-	-	-	-	-	-	-	-	2 050
1998/99	501	49	66	153	34	412	39	275	112	3	164	59	98	-	-	-	-	-	-	-	-	-	-	1 998
1999/00	489	47	64	135	34	393	40	274	120	8	160	59	104	-	-	-	-	-	-	-	-	-	-	1 960
2000/01	451	43	59	130	32	361	50	249	112	8	146	55	95	-	-	-	-	-	-	-	-	-	-	1 823
2001/02	448	45	56	114	31	386	43	222	109	5	151	54	96	-	-	-	-	-	-	-	-	-	-	1 791
2002/03	459	44	55	114	32	409	42	246	109	9	148	54	98	-	-	-	-	-	-	-	-	-	-	1 850
2003/04	445	43	50	100	29	361	41	215	106	7	136	50	92	48	14	26	286	76	32	5	-	-	-	2 193
2004/05	441	45	48	107	30	348	33	186	99	8	133	47	90	67	14	25	298	70	35	6	-	-	-	2 161
2005/06	428	44	47	104	31	343	42	249	99	8	126	49	87	61	14	22	278	69	33	8	-	-	-	2 173
2006/07	353	40	41	101	25	366	26	94	84	4	106	45	80	48	11	18	241	56	28	7	-	-	-	1 774
2007/08	391	42	39	60	16	353	14	86	82	1	106	41	85	38	-	17	228	54	19	-	2	23	-	1 698
2008/09	390	43	36	51	14	316	14	61	71	-	101	37	64	17	-	9	177	50	11	-	-	20	-	1 482
2009/10	364	44	38	47	15	336	23	62	72	-	103	40	63	14	-	15	192	54	16	-	-	20	-	1 518
2010/11	362	45	39	47	15	342	14	63	71	-	104	39	59	14	-	15	197	54	18	-	-	23	-	1 521
2011/12	398	47	40	45	14	362	6	46	73	-	99	40	64	13	-	18	197	59	18	-	-	19	-	1 558
2012/13	350	49	41	36	12	341	9	53	73	-	104	38	63	18	-	19	192	52	19	-	-	28	-	1 532
2013/14	335	51	38	35	12	361	6	41	73	-	106	35	62	16	-	18	185	65	20	-	-	29	26	1 512
2014/15	348	51	36	39	14	371	8	52	76	-	103	34	60	11	-	16	198	66	22	-	-	29	27	1 559
2015/16*	295	46	24	38	12	351	5	38	61	-	74	19	54	15	-	15	172	58	21	-	-	24	17	1 339
2016/17*	285	43	32	37	13	367	6	34	70	-	85	33	59	15	-	13	210	47	21	-	-	27	20	1 416
2016-17 / 2015-16	- 3,4 %	- 6,5 %	+ 33,3 %	- 2,9 %	+ 8,3 %	+ 4,4 %	+ 20,0 %	- 10,5 %	+ 14,9 %	-	+ 14,9 %	+ 71,0 %	+ 9,9 %	+ 0,0 %	-	- 13,3 %	+ 22,4 %	- 19,2 %	- 1,9 %	-	-	+ 13,0 %	+ 19,0 %	+ 5,8 %

(1) Y compris les surfaces de betteraves destinées au Portugal (7 000 ha en 1997/98 ; 5 000 ha en 1998/99 ; 2 000 ha en 1999/00)

(2) Hors betteraves jus vert.

Évolution des rendements en sucre de betteraves dans l'UE de 1996/97 à 2016/17

(en t/ha)

	ALL	AUT	DK	ESP	FIN	FRA	GR	ITA	PB	POR	RU	SUE	UEBL	HON	LET	LIT	POL	R. TCH	SLQ	SLN	BG	RO	CRO	TOTAL	
1996/97	8,14	9,04	7,41	7,52	3,85	9,90	6,63	6,14	8,92	-	8,50	6,75	9,25	-	-	-	-	-	-	-	-	-	-	-	8,19
1997/98	7,98	9,02	8,03	7,32	5,24	11,22	6,87	6,12	8,95	6,33	9,34	6,71	9,98	-	-	-	-	-	-	-	-	-	-	-	8,52
1998/99	8,02	9,51	8,05	7,51	3,53	10,35	5,40	5,80	7,37	8,67	8,79	6,76	8,10	-	-	-	-	-	-	-	-	-	-	-	8,06
1999/00	8,96	10,15	8,64	8,13	4,88	11,51	5,80	6,22	9,31	7,50	9,66	7,29	10,49	-	-	-	-	-	-	-	-	-	-	-	8,98
2000/01	9,67	9,00	9,03	8,45	4,81	11,73	7,36	6,23	9,49	7,13	9,08	7,49	9,92	-	-	-	-	-	-	-	-	-	-	-	9,16
2001/02	8,31	8,87	8,55	8,25	4,71	9,43	7,30	5,78	8,74	6,40	8,10	7,44	8,75	-	-	-	-	-	-	-	-	-	-	-	8,15
2002/03	8,77	9,84	9,38	10,51	5,09	11,48	7,05	5,73	9,39	8,67	9,62	8,00	10,40	-	-	-	-	-	-	-	-	-	-	-	9,14
2003/04	8,49	9,98	9,84	9,14	4,69	10,89	5,00	4,19	10,15	8,57	10,06	8,32	11,18	10,40	4,79	5,12	7,00	7,36	7,28	7,60	-	-	-	-	6,79
2004/05	9,83	10,18	9,83	9,87	4,97	11,91	7,88	6,23	10,47	9,30	10,45	7,91	11,01	7,45	4,79	5,32	6,71	7,99	6,66	6,33	-	-	-	-	9,26
2005/06	9,43	10,59	10,11	10,39	5,77	12,10	7,38	7,16	9,86	9,63	10,64	8,29	10,63	8,08	5,07	5,68	7,36	8,10	7,97	7,50	-	-	-	-	9,21
2006/07	9,22	9,60	9,15	10,63	5,18	11,80	6,52	6,99	10,77	10,20	10,92	6,93	10,69	7,36	3,95	5,37	7,08	8,35	7,33	6,21	-	-	-	-	9,24
2007/08	10,00	8,60	9,70	11,80	6,30	12,60	5,60	9,00	10,80	10,10	9,90	8,70	10,30	6,90	-	7,40	8,40	6,60	7,10	-	2,10	4,10	-	-	9,90
2008/09	9,85	9,50	11,03	11,80	5,10	12,97	5,60	8,10	12,10	-	11,80	8,90	11,28	6,40	-	7,61	7,26	8,30	10,50	-	-	5,65	-	-	10,30
2009/10	11,60	8,70	11,70	11,70	5,90	13,30	4,40	8,20	13,70	-	12,60	10,10	13,30	9,20	-	7,50	8,60	8,90	10,20	-	-	7,30	-	-	11,36
2010/11	9,60	9,90	11,60	11,30	5,60	12,40	7,40	8,80	12,30	-	9,60	8,10	11,70	8,80	-	6,20	7,40	8,50	8,00	-	-	5,30	-	-	9,98
2011/12	10,70	11,70	13,00	11,80	8,50	13,19	6,60	11,10	13,60	-	13,30	10,50	13,60	9,10	-	7,70	9,70	10,40	9,90	-	-	7,80	-	-	11,73
2012/13	11,50	9,50	11,80	11,80	6,20	12,40	5,90	10,40	13,20	-	11,00	9,60	12,10	6,40	-	7,60	9,40	10,90	11,80	-	-	9,30	-	-	11,33
2013/14	11,10	10,20	12,20	12,80	6,10	11,50	6,90	7,00	12,90	-	11,60	10,70	12,70	7,40	-	8,60	9,60	8,30	8,60	-	-	5,80	6,80	-	11,10
2014/15	13,40	10,20	13,40	15,10	6,70	13,70	7,20	8,90	14,50	-	14,00	11,20	13,60	9,80	-	6,80	10,30	8,90	9,30	-	-	7,10	8,60	-	12,10
2015/16*	11,30	9,40	12,90	14,90	5,00	12,90	5,20	12,70	12,70	-	12,40	10,20	13,60	7,60	-	6,70	8,50	8,60	9,30	-	-	5,30	6,50	-	11,70
2016/17*	11,93	11,63	13,59	16,22	6,54	13,10	5,45	9,85	15,00	-	12,35	11,52	14,15	8,67	-	10,00	10,36	12,34	10,00	-	-	7,41	10,00	-	11,70
Moy. 07/08 à 11/12	10,35	9,68	11,41	11,68	6,28	12,89	5,92	9,04	12,50	-	11,44	9,26	12,04	8,08	-	7,28	8,27	8,54	9,14	-	-	6,03	-	-	10,65
Moy. 12/13 à 16/17	11,85	10,19	12,78	14,16	6,11	12,72	6,13	8,67	13,66	-	12,27	10,64	13,23	7,97	-	7,94	9,63	9,81	9,80	-	-	6,98	-	-	11,59

* Données provisoires - hors travail à façon

Sources : CE, F.O. Licht et FranceAgriMer - Avril 2016

Quotas sucre de 2007/08 à 2016/17

(en 1 000 tonnes, valeur blanc)

	ALL	AUT	DK	ESP	FIN	FRA	GRE	ITA	PB	POR	RU	SUE	UEBL	HON	LET	LIT	POL	R. TCH	SLQ	SLN	BG	RO	CRO	UE 27 /28	
(>2013/14)																									
2007/08																									
Quotas de base	3 655,5	405,8	420,7	903,8	146,1	4 120,7	317,5	778,7	876,6	44,5	1 221,5	325,7	862,1	406,7	66,5	103,0	1 771,4	469,3	210,2	53,0	4,8	109,2	-	17 273,0	
Quotas additionnels / transitoires	-	-	31,7	-	-	-	-	110,2	54,9	-	-	17,7	20,2	-	-	8,0	1,1	5,6	5,9	-	-	-	-	-	255,3
Abandons de quotas	-	-	-	16,7	56,1	-	158,8	24,9	-	19,5	-	-	-	108,1	66,5	-	-	102,5	70,1	53,0	-	-	-	-	676,1
Total	3 655,5	405,8	452,5	887,2	90,0	4 120,7	158,7	864,1	931,4	25,0	1 221,5	343,4	882,3	298,6	0,0	111,0	1 772,5	372,5	145,9	0,0	4,8	109,2	-	16 852,3	
Total 2007/08 / Total 2006/07	0%	0%	8%	-2%	-38%	0%	-50%	11%	6%	-44%	0%	5%	2%	-27%	-100%	8%	0%	-21%	-31%	-100%	-	-	-	-	-2%
2008/09																									
Quotas de base	3 655,5	405,8	452,5	887,2	90,0	4 120,7	158,7	753,8	931,4	25,0	1 221,5	343,4	882,3	298,6	-	111,0	1 772,5	372,5	145,9	0,0	4,8	109,2	-	16 742,1	
Abandons de quotas	757,2	54,8	80,1	256,6	9,0	683,7	-	245,5	126,5	15,0	165,0	50,2	206,1	193,2	-	20,8	366,9	-	33,6	-	4,8	4,5	-	-	3 273,2
Total	2 898,3	351,0	372,4	630,6	81,0	3 437,0	158,7	508,4	804,9	10,0	1 056,5	293,2	676,2	105,4	-	90,3	1 405,6	372,5	112,3	0,0	0,0	104,7	-	13 468,8	
Total 2008/09 / Total 2007/08	-21%	-14%	-18%	-29%	-10%	-17%	0%	-41%	-14%	-60%	-14%	-15%	-23%	-65%	-	-19%	-21%	0%	-23%	-	-100%	-4%	-	-	-20%
2009/10																									
Quotas de base	2 898,3	351,0	372,4	630,6	81,0	3 437,0	158,7	508,4	804,9	10,0	1 056,5	293,2	676,2	105,4	-	90,3	1 405,6	372,5	112,3	0,0	0,0	104,7	-	13 468,8	
Abandons de quotas	-	-	-	132,1	-	-	-	-	-	-	-	-	-	-	-	-	-	-	-	-	-	-	-	-	132,1
Total	2 898,3	351,0	372,4	498,5	81,0	3 437,0	158,7	508,4	804,9	10,0	1 056,5	293,2	676,2	105,4	-	90,3	1 405,6	372,5	112,3	0,0	0,0	104,7	-	13 336,7	
Total 2009/10 / Total 2008/09	0%	0%	0%	-21%	0%	0%	0%	0%	0%	0%	0%	0%	0%	0%	-	0%	0%	0%	0%	-	0%	0%	-	-	-1%
de 2010/11 à 2016/17*																									
Quotas de base	2 898,3	351,0	372,4	498,5	81,0	3 437,0	158,7	508,4	804,9	10,0	1 056,5	293,2	676,2	105,4	-	90,3	1 405,6	372,5	112,3	0,0	0,0	104,7	192,9	13 336,7	
																									13 529,6
																									(>2013/14)

* Dont DOM (432 220 tonnes à partir de 2010/11, 480 244 tonnes avant 2010/11)

Source : CE et FranceAgriMer

Production de sucre dans l'UE de 2014/15 à 2016/17

(en 1 000 tonnes, valeur blanc)

	ALL	AUT	DK	ESP	FIN	FRA	GRE	ITA	PB	POR	RU	SUE	UEBL	HON	LET	LIT	POL	R. TCH	SLQ	SLN	BG	RO	CRO	UE 27/28
2014/15																								
1. Production "fraîche" (1 000 t de sucre blanc)																								
a) de betteraves	4 495	392	476	606	138	4 577	194	693	1 094	-	1 447	382	847	130	-	183	1 983	596	206	-	-	219	360	19 018
b) DOM (cannes)	-	-	-	-	-	495	-	-	-	0	-	-	-	-	-	-	-	-	-	-	-	-	-	495
c) de mélasses	-	-	-	-	-	-	-	-	-	-	-	-	-	-	-	-	-	-	-	-	-	-	-	-
TOTAL	4 495	392	476	606	138	5 072	194	693	1 094	0	1 447	382	847	130	-	183	1 983	596	206	-	-	219	360	19 514
(2014/15 / 2013/14)	31%	-19%	3%	35%	19%	11%	21%	36%	15%	-79%	17%	1%	8%	12%	-	6%	16%	11%	-6%	-	-	-16%	87%	17%
2. Reports de 2013/14	188	0	31	1	0	6	1	64	20	-	90	26	36	10	-	1	48	20	-	-	-	16	0	560
3. Production (1+ 2)	4 683	392	507	608	138	5 078	195	757	1 114	0	1 536	408	883	140	-	184	2 031	617	206	-	-	235	360	20 074
4. Répartition de la production (1 000 t)																								
a) Production sous Quota	2 898	351	372	498	81	3 437	159	508	805	0	1 056	293	676	105	-	90	1 406	372	112	0	0	105	193	13 520
b) Hors Quota	1 784	41	135	109	57	1 641	36	248	309	0	480	115	207	35	-	94	625	244	94	-	-	131	167	6 554
2015/16																								
1. Production "fraîche" (1 000 t de sucre blanc)																								
a) de betteraves	2 942	411	310	563	120	4 080	151	480	765	-	918	258	750	129	-	128	1 423	456	232	-	-	119	120	14 355
b) DOM (cannes)	-	-	-	-	-	518	-	-	-	0	-	-	-	-	-	-	-	-	-	-	-	-	-	519
c) de mélasses	-	-	-	-	-	-	-	-	-	-	-	-	-	-	-	-	-	-	-	-	-	-	-	-
TOTAL	2 942	411	310	563	120	4 598	151	480	765	0	918	258	750	129	-	128	1 423	456	232	-	-	119	120	14 873
(2015/16 / 2014/15)	-35%	5%	-35%	-7%	-13%	-9%	-22%	-31%	-30%	0%	-37%	-33%	-11%	-1%	-	-30%	-28%	-24%	13%	-	-	-46%	-67%	-24%
2. Reports de 2014/15	921	0	65	81	11	197	6	194	189	-	325	83	88	0	-	6	322	65	0	-	-	35	74	2 663
3. Production (1+ 2)	3 863	411	375	643	131	4 795	157	675	954	0	1 244	341	837	129	-	134	1 745	521	232	-	-	154	194	17 536
4. Répartition de la production (1 000 t)																								
a) Production sous Quota	2 898	351	372	498	81	3 437	157	508	805	-	1 056	293	676	105	-	90	1 406	372	112	-	-	105	193	13 518
b) Hors Quota	965	60	3	145	50	1 358	0	166	149	-	187	47	161	23	-	44	339	149	120	-	-	49	1	4 018
2016/17																								
1. Production "fraîche" (1 000 t de sucre blanc)																								
a) de betteraves	3 400	500	435	600	85	4 536	33	335	1 050	-	1 050	380	835	130	-	130	2 176	580	210	-	-	200	200	16 864
b) DOM (cannes)	-	-	-	-	-	500	-	-	-	0	-	-	-	-	-	-	-	-	-	-	-	-	-	500
c) de mélasses	-	-	-	-	-	-	-	-	-	-	-	-	-	-	-	-	-	-	-	-	-	-	-	-
TOTAL	3 400	500	435	600	85	5 036	33	335	1 050	0	1 050	380	835	130	-	130	2 176	580	210	-	-	200	200	17 364
(2016/17 / 2015/16)	16%	22%	40%	7%	-29%	10%	-78%	-30%	37%	-100%	14%	48%	11%	1%	-	2%	53%	27%	-10%	-	-	68%	67%	17%
2. Reports de 2014/15	0	0	0	0	0	0	0	0	0	-	0	0	0	0	-	0	0	0	0	-	-	0	0	0
3. Production (1+ 2)	3 400	500	435	600	85	5 036	33	335	1 050	0	1 050	380	835	130	-	130	2 176	580	210	-	-	200	200	17 364
4. Répartition de la production (1 000 t)																								
a) Production sous Quota	2 898	351	372	498	81	3 437	33	335	805	-	1 050	293	676	105	-	90	1 406	372	112	-	-	105	193	13 213
b) Hors Quota	502	149	62	102	4	1 599	0	0	245	-	0	87	159	25	-	40	770	208	98	-	-	95	7	4 151

Source : UE et FranceAgriMer

Prix moyens du sucre blanc communautaire Octobre 2006 - Juin 2016

Prix de vente moyen		
	Sucre du quota €/t	Sucre industriel €/t
oct-06	631	286
nov-06	631	294
déc-06	631	294
janv-07	628	284
févr-07	627	288
mars-07	626	283
avr-07	626	298
mai-07	624	293
juin-07	620	297
juil-07	619	301
août-07	618	319
sept-07	618	305
oct-07	617	287
nov-07	616	277
déc-07	618	278
janv-08	612	289
févr-08	596	271
mars-08	604	271
avr-08	603	261
mai-08	606	264
juin-08	607	263
juil-08	598	263
août-08	601	263
sept-08	595	267
oct-08	578	270
nov-08	574	276
déc-08	574	285
janv-09	564	292
févr-09	551	311
mars-09	567	294
avr-09	564	295
mai-09	566	306
juin-09	563	312
juil-09	562	305
août-09	561	300
sept-09	555	333
oct-09	499	283
nov-09	493	337
déc-09	495	315
janv-10	479	320
févr-10	474	349
mars-10	477	350
avr-10	477	338
mai-10	479	313
juin-10	476	338
juil-10	478	310
août-10	479	320
sept-10	485	319

Prix de vente moyen		
	Sucre du quota €/t	Sucre industriel €/t
oct-10	485	328
nov-10	486	326
déc-10	486	343
janv-11	498	324
févr-11	505	332
mars-11	517	339
avr-11	529	325
mai-11	536	342
juin-11	538	344
juil-11	548	364
août-11	564	352
sept-11	572	375
oct-11	634	473
nov-11	645	389
déc-11	654	389
janv-12	683	385
févr-12	699	391
mars-12	710	415
avr-12	715	425
mai-12	711	427
juin-12	706	428
juil-12	709	405
août-12	713	372
sept-12	708	400
oct-12	720	394
nov-12	728	394
déc-12	724	376
janv-13	738	375
févr-13	724	362
mars-13	726	359
avr-13	730	374
mai-13	725	364
juin-13	722	362
juil-13	713	364
août-13	709	370
sept-13	689	360
oct-13	657	364
nov-13	647	340
déc-13	624	348
janv-14	627	357
févr-14	603	337
mars-14	604	331
avr-14	573	343
mai-14	574	330
juin-14	562	319
juil-14	536	320
août-14	532	326
sept-14	509	310

Prix de vente moyen		
	Sucre du quota €/t	Sucre industriel €/t
oct-14	455	328
nov-14	449	323
déc-14	435	324
janv-15	422	314
févr-15	414	299
mars-15	419	316
avr-15	417	297
mai-15	419	287
juin-15	414	279
juil-15	415	297
août-15	419	308
sept-15	425	311
oct-15	417	293
nov-15	423	289
déc-15	427	326
janv-16	429	299
févr-16	427	292
mars-16	433	311
avr-16	428	284
mai-16	433	308
juin-16	436	318
juil-16		
août-16		
sept-16		
oct-16		
nov-16		
déc-16		
janv-17		
févr-17		
mars-17		
avr-17		
mai-17		
juin-17		
juil-17		
août-17		
sept-17		
oct-17		
nov-17		
déc-17		
janv-18		
févr-18		
mars-18		
avr-18		
mai-18		
juin-18		
juil-18		
août-18		
sept-18		

Source : Commission européenne

Prix de référence	
	Sucre du quota €/t
1er juillet 2006	631,9
1er octobre 2008	541,5
depuis le 1/10/2009	404,4

Evolution des prix moyens de vente du sucre blanc communautaire d'octobre 2006 à juin 2016 (en €/t)

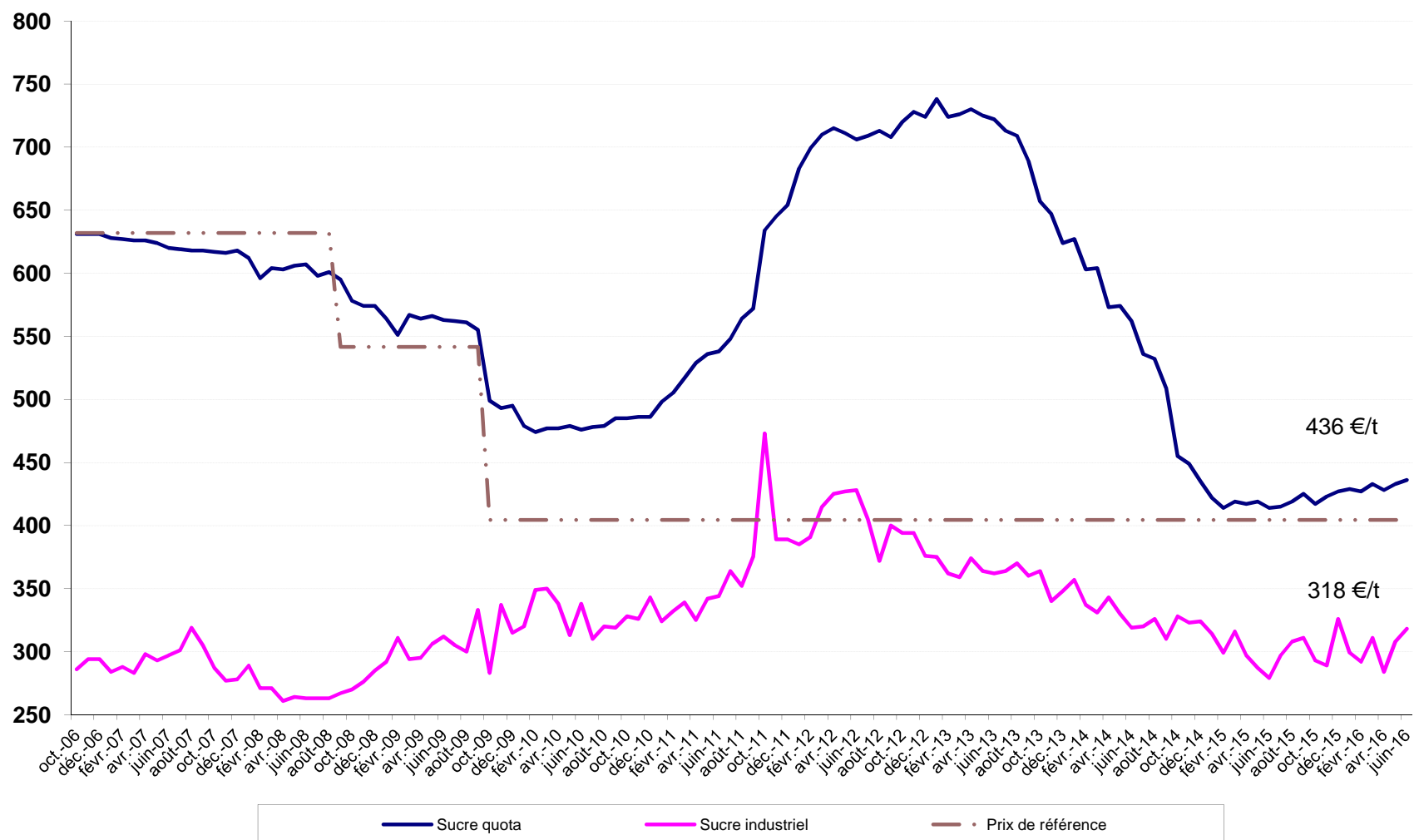

Source : CE

III – La situation française

Bilan français

Note méthodologique

Le bilan français du sucre est, à l'instar du bilan communautaire, un **bilan d'approvisionnement ou bilan de consommation**, conformément à l'article 22 du règlement 952/06. Les remarques méthodologiques apportées en pages 20 et 21 de ce bulletin sont également vrais pour le bilan français. Il recense sur une période donnée (campagne de 12 mois), l'ensemble des emplois d'un produit donné (en l'occurrence le sucre) et les ressources mobilisées pour équilibrer ces emplois.

Il répartit le sucre par campagne de consommation ou d'utilisation et non par campagne de production (notamment du fait de la présence de sucre produit lors de la campagne précédente dans les stocks initiaux).

La plupart des postes du bilan français du sucre du quota comme du sucre hors-quota sont connus sur la base des déclarations des opérateurs (fabricants, utilisateurs de sucre, exportateurs et importateurs) et des services douaniers, à l'exception notable du poste 'Consommation intérieure' qui est estimé par différence avec les autres postes du bilan.

En toute rigueur ce que l'on appelle consommation de sucre lors d'une campagne ne correspond pas à l'utilisation finale de ce sucre pour au moins deux raisons :

les emplois de sucre décrivent les volumes de sucre **achetés** sur le marché intérieur par les industries utilisatrices ou bien exportés sur le reste de l'UE et les pays-tiers. Or il peut y avoir un décalage de plusieurs mois entre l'achat et/ou la livraison de sucre et son utilisation finale, par exemple pour le sucre industriel ; les quantités de sucre vendues et livrées ne correspondent donc pas obligatoirement aux quantités de sucre utilisées ou incorporées lors d'une campagne.

le sucre alimentaire livré sur le marché intérieur n'est pas totalement consommé, au sens alimentaire du terme. Comme tout produit alimentaire, une partie de ce sucre fait l'objet de pertes ou de non consommation.

I. Ressources

L'ensemble des **ressources** regroupe les stocks initiaux en début de campagne, la production disponible de sucre de la campagne, les importations de sucre en l'état et dans les produits transformés :

1. Stock initial : par définition il est nul pour le sucre hors-quota ; pour le sucre du quota il s'agit du sucre de la campagne précédente non vendu au 30 septembre, propriété des fabricants, des raffineurs ou des sucres

détenus à l'intervention publique en France. Le stock initial en début de campagne est égal au stock à la fin de la campagne précédente.

2. Report de sucre : ressource du bilan du sucre du quota, il correspond au sucre hors quota de la campagne précédente non vendu et qui devient le premier sucre du quota de la campagne en cours. Ce poste peut inclure le cas échéant les quantités de sucre du quota ayant fait l'objet d'une décision de **retrait** lors de la campagne précédente.

3. Production fraîche : il s'agit de la production fraîche, qui diffère de la production réglementaire. Cette dernière s'obtient en ajoutant à la production fraîche le report de sucre hors quota de la campagne précédente et en déduisant la quantité de sucre hors quota qui sera reportée sur la campagne suivante. Elle comprend en outre les sirops de sucre destinés à la production d'éthanol (calculé en équivalent sucre). La production fraîche est répartie entre quota et hors quota. La production disponible sous quota correspond au total de la production fraîche sous quota (c'est-à-dire le quota quand celui-ci est intégralement produit moins le report). La production hors quota s'obtient ensuite par différence entre la production fraîche de la campagne et la production fraîche sous quota. La production fraîche de sucre fait l'objet d'estimations jusqu'en décembre à partir des surfaces betteravières et d'une estimation des rendements moyens. En mars de l'année suivante, une fois la campagne de production achevée, les estimations de production sont remplacées par le chiffre issu de la déclaration provisoire des fabricants. Enfin, en décembre, est disponible le chiffre définitif de production, toujours sur la base des déclarations obligatoires des fabricants.

4. Importations de sucre en l'état : estimées en cours de campagne à la fois sur la base des contingents préférentiels, des certificats demandés et sur la base des statistiques douanières mensuelles.

5. Importations de sucre dans les produits transformés : estimées en cours de campagne sur la base des quantités importées lors la campagne précédente. Elles regroupent en leur affectant un coefficient de teneur en sucre (fixé par la Commission) les importations de produits contenant du sucre. Elles sont ensuite définitivement fixées sur la base des données enregistrées par les services douaniers.

II. Emplois :

Les ressources précédentes permettent d'équilibrer les emplois (consommation) suivants : les exportations vers pays tiers (sucre en l'état et dans les produits

transformés), les stocks de fin de campagne, le report de sucre hors quota, et les livraisons sur le marché intérieur

1. Livraisons sur le marché intérieur : elles comprennent le sucre destiné à la consommation humaine, le sucre hors quota destiné aux utilisations non alimentaires et à la production d'alcool

Sucre alimentaire : désigne le sucre du quota livré comme sucre alimentaire. En toute rigueur, il correspond aux ventes de sucre destiné à la consommation alimentaire et diffère de celle-ci par le fait qu'une partie du sucre alimentaire vendu n'est pas consommé (pertes). C'est le seul poste qui ne fait l'objet d'aucune déclaration. Estimé en cours de campagne, en général sur la base de la précédente campagne, il est ensuite obtenu par différence entre l'ensemble des ressources de sucre du quota et les utilisations connues de sucre du quota (les exportations et le stock final). Il prend en compte le sucre de bouche et le sucre incorporé dans les produits transformés, les ventes aux ménages et aux collectivités,

1.1 Industries chimiques et pharmaceutiques : volumes de sucre hors-quota livré comme sucre industriel aux industries chimiques, pharmaceutiques et de la levure. Il s'agit bien des quantités de sucre livrées et non des quantités de sucre utilisées par ces industries. Ce poste est estimé en cours de campagne sur la base des déclarations mensuelles de livraisons de sucre industriel par les fabricants. La période de référence est une campagne de 14 mois, du 1^{er} Octobre de l'année n au 30 novembre de l'année n+1.

1.2 Producteurs d'alcool : volumes de sucre (sirops) livrés en distilleries pour la production d'alcool (dont alcool carburant)

2. Exportations vers pays tiers et livraisons vers l'UE de sucre en l'état : estimées en cours de campagne sur la base des certificats demandés (quota et hors quota), voire du niveau des exportations de la campagne précédente, elles sont ensuite estimées sur la base des données enregistrées par les services douaniers (données mises à jour et définitivement fixées au bout de 12 mois). S'agissant des RUP (régions ultra périphériques de l'Europe), les quantités livrées font l'objet d'une déclaration et portent sur une période de référence allant du 1^{er} Octobre de l'année n au 31 décembre de l'année n+1.

3. Exportations de sucre dans les produits transformés : estimées en cours de campagne sur la base des quantités exportées lors la campagne précédente. Elles regroupent en leur affectant un coefficient de teneur en sucre les exportations de produits contenant du sucre. Elles sont ensuite estimées sur la base des données enregistrées par les services douaniers (données mises à jour et définitivement fixées au bout de 12 mois).

III . Stocks fin de campagne :

. Stock de fin de campagne : défini pour le sucre du quota, il est estimé en cours de campagne, et définitivement fixé lors de la campagne suivante sur la base des déclarations des fabricants

. Report : estimé en cours de campagne, il fait l'objet d'une déclaration de la part des fabricants au plus tard le 15 avril de la campagne. Le report peut donc être connu dans les mois suivants.

Bilans français de sucre

(en 1 000 tonnes, valeur blanc)

	2014/15 (Octobre- Septembre) (1)			2015/16 (Octobre- Septembre) (1) Provisoire			2016/17 (Octobre- Septembre) (1) Prévisionnel		
	Quota	Hors quota	Total	Quota	Hors quota	Total	Quota	Hors quota	Total
I - Ressources									
1 - Stocks au 1^{er} octobre	401	0	401	169	0	169	108	0	108
- libres	401	0	401	169	0	169	108	0	108
- intervention	0	0	0	0	0	0	0	0	0
2 - Report	6		6	197		197	61		61
3- Production	3 431	1 641	5 072	3 240	1 357	4 597	3 376	1 540	4 916
- Métropole (2)	2 999	1 578	4 577	2 808	1 226	4 034	2 944	1 472	4 416
- DOM	432	63	495	432	131	563	432	68	500
4 - Importations de sucre en l'état	342	0	342	365	0	365	370	0	370
3.1. Importations ACP et autres	105	0	105	120	0	120	130	0	130
3.2. Importations de l'UE	237		237	245		245	240		240
5 - Importations de sucre sous forme de produits transformés	751		751	750		750	750		750
6 - Remise en vente de sucre hors quota	0		0	0		0	0		0
Total des ressources	4 931	1 641	6 571	4 721	1 357	6 078	4 665	1 540	6 205
II - Emplois									
1 - Livraisons sur le marché intérieur	2 080	1 088	3 168	2 080	886	2 966	2 080	1 050	3 130
1.1. Sucre alimentaire	2 080		2 080	2 080		2 080	2 080		2 080
1.2. Sucre pour Alcool et Ethanol		798	798		586	586		750	750
1.3. Sucre pour Chimie et Pharmacie		290	290		300	300		300	300
2 - Exportations de sucre en l'état	1 857	355	2 213	1 714	410	2 124	1 654	415	2 069
2.1. Exportations vers l'UE (hors Belgique)	1 839	62	1 901	1 710	35	1 745	1 650	40	1 690
2.2. Exportations vers les pays tiers	18	280	298	4	365	369	4	365	369
- avec restitutions	0		0	0		0	0		0
- sans restitutions	18		18	4		4	4		4
- sucre hors quota		280	280		365	365		365	365
2.3. Livraisons RUP		13	13		10	10		10	10
3 - Exportations de sucre sous forme de produits transformés	824		824	820		820	820		820
4 - Remise en vente de sucre hors quota		0	0		0	0		0	0
Total des utilisations	4 761	1 443	6 205	4 614	1 296	5 910	4 554	1 465	6 019
III - Stocks au 30 septembre									
- libres	169	0	169	108	0	108	111	0	111
- intervention	0	0	0	0	0	0	0	0	0
- report / retrait	0	197	197	0	61	61	0	75	75
Total des stocks au 30 septembre	169	197	367	108	61	169	111	75	186

(1) - Les différences qui peuvent être constatées entre les différents totaux sont liés à des écarts d'arrondis.

(2) - Détail de la production réglementaire 2014/15 (hors report de 2013/14) : production physique sucre de betteraves - TAF pour les DOM - TAF pour l'UE + TAF de l'UE (5 115 - 239 - 299 + 0 = 4 577)

- Détail de la production réglementaire 2015/16 (hors report de 2014/15) : production physique sucre de betteraves - TAF pour les DOM - TAF pour l'UE + TAF de l'UE (4 517 - 313 - 170 + 0 = 4 034)

- Détail de la production réglementaire 2016/17 (hors report de 2015/16) : production physique sucre de betteraves - TAF pour les DOM - TAF pour l'UE + TAF de l'UE (4 766 - 250 - 100 + 0 = 4 416)

Sources : COMEXT, FranceAgriMer

**Diagramme de gestion
de la campagne sucrière française 2015/16
1^{er} octobre 2015 - 30 septembre 2016**

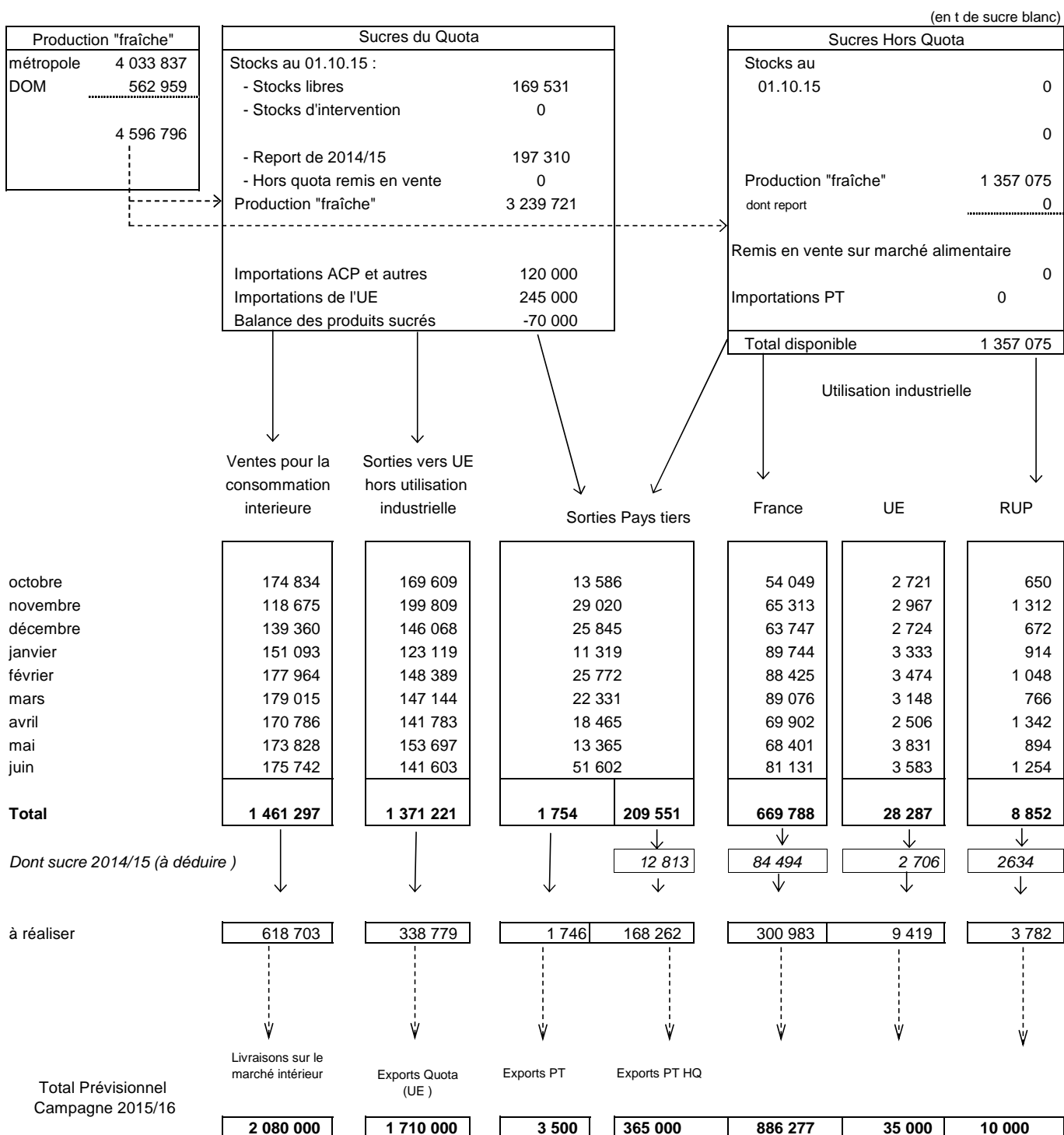

STOCKS DE FIN DE CAMPAGNE au 30 septembre 2015			
Stocks libres (Quota)	108 062	Hors Quota	60 798
		Report	60 798
		Retiré	0

**Bilans français mensuels -
estimation des ventes pour la consommation intérieure
Campagne 2015/16**

(en t de sucre blanc)

	TOTAL 01.10.14 30.09.15	octobre 2015	novembre 2015	décembre 2015	janvier 2016	février 2016	mars 2016	avril 2016	mai 2016	juin 2016	TOTAL 01.10.15 30.06.16
I - APPORTS SUR LE MARCHÉ											
a) Mises sur le marché par les fabricants (y compris sucre industriel et intervention)	4 235 921	399 143	406 788	356 202	361 943	418 599	419 919	381 112	390 848	426 515	3 561 069
b) Importations de l'UE :											
- en l'état	238 908	18 715	18 007	18 684	16 338	23 712	20 973	21 798	19 902	25 609	183 738
- produits transformés	688 123	62 162	52 982	60 071	51 776	58 038	61 762	59 825	60 819	63 261	530 696
c) Importations des pays tiers :											
- en l'état	104 985	2 824	2 724	5 664	5 434	6 328	5 936	6 689	5 473	8 831	49 903
- produits transformés	63 593	5 223	5 134	5 133	5 076	4 898	5 087	5 310	5 508	6 418	47 787
TOTAL	5 160 711	488 067	485 635	445 754	440 567	511 575	513 677	474 734	482 550	530 634	4 373 193
II - EXPORTATIONS											
a) Sur l'UE :											
- en l'état	1 918 241	172 980	204 088	149 464	127 366	152 911	151 058	145 631	158 422	146 440	1 408 360
- dont sucre industriel	62 889	2 721	2 967	2 724	3 333	3 474	3 148	2 506	3 831	3 583	28 287
- dont RUP	16 224	650	1 312	672	914	1 048	766	1 342	894	1 254	8 852
- produits transformés	634 916	55 105	51 584	50 222	48 323	50 352	54 812	53 223	53 605	58 490	475 716
b) Sur pays tiers :											
- en l'état (y compris Hors quota)	418 931	13 586	29 020	25 845	11 319	25 772	22 331	18 465	13 365	51 602	211 305
- produits transformés	191 879	17 513	16 955	17 116	12 722	16 151	17 385	16 727	14 929	17 229	146 727
TOTAL	3 163 967	259 184	301 647	242 647	199 730	245 186	245 586	234 046	240 321	273 761	2 242 108
III - LIVRAISONS MARCHÉ INTERIEUR (I - II)	3 017 150	228 883	183 988	203 107	240 837	266 389	268 091	240 688	242 229	256 873	2 131 085
- Métropole (1)	1 870 854	169 016	110 408	135 978	149 542	176 306	177 711	169 391	172 237	174 012	1 434 601
- DOM	36 113	5 818	8 267	3 382	1 551	1 658	1 304	1 395	1 591	1 730	26 696
- Sucre industriel	1 110 183	54 049	65 313	63 747	89 744	88 425	89 076	69 902	68 401	81 131	669 788

(1) Les chiffres indiqués ne comprennent pas le sucre industriel

Sources : Douanes et FranceAgriMer

Évolution des ventes pour la consommation intérieure (1)
jusqu'au mois de juin 2016

(en t de sucre blanc)

MOIS	CAMPAGNE 2007/08		CAMPAGNE 2008/09		CAMPAGNE 2009/10		CAMPAGNE 2010/11		CAMPAGNE 2011/12		CAMPAGNE 2012/13		CAMPAGNE 2013/14		CAMPAGNE 2014/15		CAMPAGNE 2015/16		
	Ventes du mois	Ventes cumulées	Ventes du mois	Ventes cumulées	Ventes du mois	Ventes cumulées	Ventes du mois	Ventes cumulées	Ventes du mois	Ventes cumulées	Ventes du mois	Ventes cumulées	Ventes du mois	Ventes cumulées	Ventes du mois	Ventes cumulées	Ventes du mois	Ventes cumulées	
octobre	277 897	277 897	160 952	160 952	200 562	200 562	217 394	217 394	202 193	202 193	225 127	225 127	256 845	256 845	294 430	294 430	(2)	228 883	228 883
novembre	258 671	536 568	449 008	609 960	374 708	575 270	215 591	432 985	215 163	417 356	236 209	461 336	235 611	492 456	151 327	445 757	(2)	183 988	412 871
décembre	210 815	747 383	18 225	628 185	215 195	790 465	195 788	628 773	205 061	622 417	156 090	617 426	213 730	706 186	215 282	661 039	(2)	203 107	615 978
janvier	250 328	997 711	200 125	828 310	284 599	1 075 064	235 124	863 897	236 351	858 768	248 323	865 749	237 163	943 349	255 385	916 424	(2)	240 837	856 815
février	235 089	1 232 800	191 327	1 019 637	243 281	1 318 345	253 550	1 117 447	328 889	1 187 657	265 451	1 131 200	169 251	1 112 600	240 266	1 156 690	(2)	266 389	1 123 204
mars	276 233	1 509 033	495 547	1 515 184	507 821	1 826 166	252 591	1 370 038	279 698	1 467 355	300 215	1 431 415	266 149	1 378 749	244 502	1 401 192	(2)	268 091	1 391 295
avril	273 326	1 782 359	289 906	1 805 090	276 479	2 102 645	226 728	1 596 766	253 699	1 721 054	343 033	1 774 448	312 846	1 691 595	293 492	1 694 684	(2)	240 688	1 631 983
mai	257 503	2 039 862	268 238	2 073 328	170 979	2 273 624	243 847	1 840 613	227 184	1 948 238	253 635	2 028 083	293 942	1 985 537	247 612	1 942 296	(2)	242 229	1 874 212
juin	271 703	2 311 565	285 978	2 359 306	260 641	2 534 265	263 405	2 104 018	288 466	2 236 704	234 902	2 262 985	290 631	2 276 168	295 038	2 237 334	(2)	256 873	2 131 085
juillet	231 072	2 542 637	-246 899	2 112 407	202 558	2 736 823	201 465	2 305 483	206 890	2 443 594	253 022	2 516 007	246 729	2 522 897	(2)	268 755	2 506 089		
août	250 973	2 793 610	444 364	2 556 771	416 823	3 153 646	187 641	2 493 124	215 841	2 659 435	220 465	2 736 472	241 135	2 764 032	(2)	302 233	2 808 322		
septembre	358 913	3 152 523	190 875	2 747 646	240 652	3 394 298	238 351	2 731 475	257 933	2 917 368	273 690	3 010 162	273 183	3 037 215	(2)	208 828	3 017 150		

(1) Les chiffres indiqués incluent le sucre industriel

(2) Chiffres encore provisoires.

Source : FranceAgriMer

**Évolution des ventes pour la consommation intérieure (1)
en cumul mobile sur douze mois jusqu'au mois de juin 2016**

(en t de sucre blanc)

MOIS	Année 2007	Année 2008	Année 2009	Année 2010	Année 2011	Année 2012	Année 2013	Année 2014	Année 2015	Année 2015
janvier	2 357 610	2 841 564	2 983 122	2 994 400	3 183 131	2 726 346	2 924 349	3 087 762	3 010 290	(2) 2 957 541
février	2 500 304	2 849 955	2 939 360	3 046 354	3 193 400	2 801 685	2 860 911	2 991 562	3 081 305	(2) 2 983 664
mars	2 458 627	2 915 411	3 158 674	3 058 628	2 938 170	2 828 792	2 881 428	2 957 496	3 059 658	(2) 3 007 253
avril	2 547 171	2 957 574	3 175 254	3 045 201	2 888 419	2 855 763	2 970 762	2 927 309	3 040 304	(2) 2 954 449
mai	2 769 155	2 969 114	3 185 989	2 947 942	2 961 287	2 839 100	2 997 213	2 967 616	2 993 974	(2) 2 949 066
juin	2 686 115	2 954 637	3 200 264	2 922 605	2 964 051	2 864 161	2 943 649	3 023 345	2 998 381	(2) 2 910 901
juillet	2 683 874	2 999 556	2 722 293	3 372 062	2 962 958	2 869 586	2 989 781	3 017 052	(2) 3 020 407	
août	2 738 627	3 031 610	2 915 684	3 344 521	2 733 776	2 897 786	2 994 405	3 037 722	(2) 3 081 505	
septembre	2 762 365	3 152 523	2 747 646	3 394 298	2 731 475	2 917 368	3 010 162	3 037 215	(2) 3 017 150	
octobre	2 797 676	3 035 578	2 787 256	3 411 130	2 716 274	2 940 302	3 041 880	3 074 800	(2) 2 951 603	
novembre	2 840 716	3 225 915	2 712 956	3 252 013	2 715 846	2 961 348	3 041 282	2 990 516	(2) 2 984 264	
décembre	2 838 878	3 033 325	2 909 926	3 232 606	2 725 119	2 912 377	3 098 922	2 992 068	(2) 2 972 089	

(1) Les chiffres indiqués incluent les tonnages utilisés en tant que sucre industriel.

(2) Chiffres encore provisoires.

Source : FranceAgriMer

**État des stocks de sucre détenus en France par les fabricants
au dernier jour de chaque mois - 2015/2016**

	septembre 2015	octobre 2015	novembre 2015	décembre 2015	janvier 2016	février 2016	mars 2016	avril 2016	mai 2016	juin 2016
I - Sucres libres (Quota et importés)										
- Métropole	347 403	1 503 461	2 582 003	2 332 153	2 097 522	1 843 939	1 659 118	1 387 618	1 124 520	860 720
- Réunion	88 146	142 502	159 103	157 502	143 179	110 953	57 325	41 834	24 631	20 266
- Antilles	17 368	34 665	40 620	38 726	37 109	36 956	46 738	43 912	36 468	63 336
Total	452 917	1 680 628	2 781 726	2 528 381	2 277 810	1 991 848	1 763 181	1 473 364	1 185 619	944 322
Dont production de la campagne suivante	283 760									
II - Intervention										
- Entrées										
- Sorties										
Total										
III Autres sucres										
-Sucres reportés	197 311	0	0	0	0	0	0	0	0	0
-Sucres hors quota	103 743	15 954	22 797	1 138 494	1 222 630	1 084 835	865 246	787 972	652 595	475 678
-Sucres retirés	0	0	0	0	0	0	0	0	0	0
-Sucres sous régime de perfectionnement actif	35 720	35 705	35 705	35 664	35 657	35 656	35 656	35 656	35 656	35 656
III - Stock total	789 691	1 732 287	2 840 228	3 702 539	3 536 097	3 112 339	2 664 083	2 296 992	1 873 870	1 455 656

Source : FranceAgriMer

IV– La situation des DOM

Bilans DOM simplifiés (juillet - juin)

(en t de sucre blanc)

	2013/14 (Juillet - Juin)			2014/15 (Juillet - Juin) Provisoire			2015/16 (Juillet - Juin) Prévisionnel		
	Antilles	Réunion	Total	Antilles	Réunion	Total	Antilles	Réunion	Total
I - Ressources									
1 - Stocks au 1er juillet	17 742	9 601	27 343	40 600	4 023	44 623	54 789	8 174	62 963
2 - Production	128 336	304 496	432 832	159 299	336 097	495 396	179 587	383 372	562 959
<i>dont TAF métropole (à déduire)</i>	68 000	108 915	176 915	96 318	142 731	239 049	116 587	196 372	312 959
3 - Importations de sucre en l'état	11 812	331	12 143	11 308	407	11 715	11 222	458	11 680
3.1. Importations des pays tiers	35	0	35	87	1	88	26	3	29
3.2. Importations de l'UE	11 777	331	12 108	11 221	406	11 627	11 196	455	11 651
Total des ressources (Hors TAF)	89 890	205 513	295 403	114 889	197 796	312 685	129 011	195 632	324 643
II - Utilisations									
1 - Consommation intérieure	13 238	28 167	41 405	13 335	28 167	41 502	12 407	22 048	34 455
2 - Exportations de sucre en l'état	36 052	173 323	209 375	46 765	161 455	208 220	30 544	159 173	189 717
2.1. Exportations vers l'UE	36 048	173 323	209 371	46 764	161 455	208 219	30 544	159 173	189 717
2.2. Exportations vers les pays tiers	4	0	4	1	0	1	0	0	0
Total des utilisations	49 290	201 490	250 780	60 100	189 622	249 722	42 951	181 221	224 172
III - Stocks au 30 juin									
- libres	40 600	4 023	44 623	54 789	8 174	62 963	86 060	14 410	100 471
Total des stocks au 30 juin	40 600	4 023	44 623	54 789	8 174	62 963	86 060	14 410	100 471

Sources : FranceAgriMer

Méthodologie :

Il s'agit, ici, d'un bilan simplifié de sucre en l'état, en valeur blanc (nc 1701), hors TAF et hors produits transformés. Contrairement à un bilan d'approvisionnement traditionnel, la consommation est issue de la déclaration des fabricants de sucre des DOM et c'est le stock, en fin de campagne, qui devient le poste d'ajustement. En dehors de la production de sucre (déclarée), les autres postes d'approvisionnements et emplois sont issus du commerce extérieur français.

Production des DOM - juin 2016

	2013/14			2014/15			2015/16		
	Reunion	Antilles	Total DOM	Reunion	Antilles	Total DOM	Reunion	Antilles	Total DOM
juillet	17 934		17 934	18 529		18 529	22 006		22 006
août	43 009		43 009	38 837		38 837	38 188		38 188
septembre	45 073		45 073	45 098		45 098	42 030		42 030
octobre	49 567		49 567	47 100		47 100	77 379	18 782	96 161
novembre	33 899		33 899	35 666		35 666	38 419	7 176	45 595
décembre	6 099		6 099	150 867		150 867	15 958	0	15 958
janvier					22 000	22 000		15 000	15 000
février		710	710		24	24		26 866	26 866
mars	108 915	52 105	161 020		10 484	10 484	143 229	11 746	154 975
avril		50 027	50 027		15 922	15 922		15 809	15 809
mai		12 668	12 668		14 385	14 385		20 201	20 201
juin		11 746	11 746		49 446	49 446		18 668	18 668
juillet		1 079	1 079		7 335	7 335			0
août					39 703	39 703			0
Total	304 496	128 335	432 831	336 097	159 299	495 396	377 209	134 248	511 457
<i>Dont TAF betteraves</i>	<i>108 915</i>	<i>68 000</i>	<i>176 915</i>	<i>142 731</i>	<i>96 318</i>	<i>239 049</i>	<i>177 803</i>	<i>92 072</i>	<i>269 875</i>

Source : FranceAgriMer

... depuis les Antilles

	ALL	BEL	BUL	CRO	ESP	GRE	IRL	ITA	PB	POL	POR	ROU	R. TCH	RU	METROP	DOM (2)	TOTAL UE	PT	TOTAL
Campagne 2007/08 (Oct 07 à Sept 08)	-	851	-	-	-	-	-	1 463	-	11 080	7 889	-	-	-	34 369	-	55 948	-	55 948
Campagne 2008/09 (Oct 08 à Sept 09)	-	257	-	-	-	-	-	1 394	-	-	-	-	-	24 790	21 666	-	48 462	-	48 462
Campagne 2009/10 (Oct 09 à Sept 10)	-	39	-	-	199	-	-	1 646	-	-	19 207	-	-	235	29 504	-	51 174	6	51 180
Campagne 2010/11 (Oct 10 à Sept 11)	1 073	840	20	-	425	-	-	1 869	-	-	-	-	-	1 501	38 830	-	44 558	15	44 573
Campagne 2011/12 (Oct 11 à Sept 12)	585	550	291	-	94	-	-	2 877	2 227	-	-	-	237	670	39 347	-	46 878	16	46 894
Campagne 2012/13 (Oct 12 à Sept 13)	197	715	279	-	80	-	-	2 426	-	-	-	-	78	293	31 401	-	35 469	13	35 482
Campagne 2013/14 (Oct 13 à Sept 14)	-	2 055	325	-	-	-	-	842	-	-	-	-	-	616	40 586	-	44 424	3	44 427
Campagne 2014/15 (Oct 14 à Sept 15)																			
- octobre 2014	-	-	40	-	-	-	-	-	-	-	-	-	-	-	247	-	287	-	287
- novembre "	-	176	-	-	-	-	-	120	-	-	-	-	-	-	39	-	335	-	335
- décembre "	-	-	40	-	20	-	-	280	-	-	-	-	-	-	234	-	574	-	574
- janvier 2015	-	168	-	-	-	-	-	-	-	-	-	-	-	156	259	-	583	-	583
- février "	-	216	-	-	60	40	-	-	-	-	-	-	-	-	60	-	376	-	376
- mars "	-	520	-	-	-	40	-	60	-	-	-	-	-	-	439	-	1 059	-	1 059
- avril "	-	40	40	-	40	80	-	11 000	-	-	-	-	-	-	273	-	11 473	-	11 473
- mai "	-	200	0	-	-	-	-	-	-	-	-	-	100	-	-	-	300	-	300
- juin "	-	140	40	-	-	-	-	13 392	-	-	6 503	-	-	-	807	-	20 882	-	20 882
- juillet "	-	380	-	-	40	-	-	8 459	-	-	-	-	-	-	467	-	9 346	-	9 346
- août "	-	40	40	-	20	-	-	-	-	-	-	-	-	-	240	-	340	-	340
- septembre "	-	80	40	-	-	-	-	-	-	-	-	-	-	-	436	-	556	-	556
Total	-	1 960	240	-	180	160	-	33 311	-	-	6 503	-	100	156	3 501	-	46 111	-	46 111
Campagne 2015/16 (Oct 15 à Sept 16)																			
- octobre 2015	-	120	-	-	40	-	-	-	-	-	-	-	-	-	484	-	644	-	644
- novembre "	-	-	-	-	-	-	-	-	-	-	-	-	-	-	160	-	160	-	160
- décembre "	-	220	-	-	-	40	-	-	-	-	-	-	-	-	480	-	740	-	740
- janvier 2016	-	40	43	-	-	-	-	-	-	-	-	-	-	136	954	-	1 173	-	1 173
- février "	-	96	43	-	80	40	-	300	-	-	-	-	-	-	623	-	1 182	-	1 182
- mars "	-	-	-	-	20	140	-	-	-	-	-	-	-	-	728	-	888	-	888
- avril "	-	40	63	-	80	-	-	-	-	-	-	-	-	-	644	-	827	-	827
- mai "	-	168	-	-	-	60	-	-	-	-	-	7 826	-	-	159	-	8 213	-	8 213
- juin "	-	40	-	-	40	40	-	-	-	-	-	-	-	5 515	840	-	6 475	-	6 475
Total	-	724	149	-	260	320	-	300	-	-	7 826	-	-	5 651	5 072	-	20 302	-	20 302

... depuis la Réunion

Campagne 2007/08 (Oct 07 à Sept 08)	33 455	-	-	-	3 904	678	496	8 006	-	13 694	-	-	-	4 914	118 042	-	190 989	6	190 995
Campagne 2008/09 (Oct 08 à Sept 09)	3 707	472	23	-	3 528	582	1 036	8 259	-	44	94	11 554	-	4 910	118 301	-	152 510	6	152 516
Campagne 2009/10 (Oct 09 à Sept 10)	5 809	408	92	-	56 086	706	1 283	8 666	-	44	12 675	26 423	-	16 876	60 731	-	189 790	16	189 806
Campagne 2010/11 (Oct 10 à Sept 11)	5 505	686	137	-	53 260	1 113	1 458	9 695	-	44	112	22 328	-	38 662	42 371	648	176 019	-	176 019
Campagne 2011/12 (Oct 11 à Sept 12)	5 993	386	364	-	50 566	1 389	1 296	8 159	-	89	67	21 937	23	38 862	47 980	14	177 125	-	177 125
Campagne 2012/13 (Oct 12 à Sept 13)	14 658	-	137	-	53 458	1 470	928	8 148	540	89	-	9 750	204	37 357	54 808	14	181 561	8	181 569
Campagne 2013/14 (Oct 13 à Sept 14)	7 028	-	178	-	39 819	1 518	1 401	9 107	2 665	69	-	20 750	226	19 098	58 528	13	160 400	-	160 400
Campagne 2014/15 (Oct 14 à Sept 15)																			
- octobre 2014	787	-	22	-	11 949	45	86	972	-	-	-	-	-	-	12 376	2	26 239	-	26 239
- novembre "	355	-	-	-	-	68	150	824	-	-	-	-	22	-	4 334	2	5 755	-	5 755
- décembre "	543	-	-	-	1 310	160	107	1 306	-	-	10 920	17 063	-	193	4 062	-	35 664	-	35 664
- janvier 2015	384	-	22	-	244	-	107	575	-	-	-	-	67	-	1 913	-	3 312	-	3 312
- février "	352	-	22	-	1 002	94	-	376	-	22	-	-	45	107	1 162	3	3 185	-	3 185
- mars "	357	-	-	-	169	114	150	425	-	-	11 213	-	-	10 774	2 276	-	25 478	-	25 478
- avril "	341	-	23	-	22 330	302	242	897	-	-	-	-	-	-	3 402	2	27 539	-	27 539
- mai "	140	-	45	-	409	161	-	719	-	-	-	-	-	11 456	948	-	13 878	-	13 878
- juin "	94	-	-	-	-	23	110	201	-	-	-	-	46	-	258	2	734	-	734
- juillet "	-	-	22	-	596	45	86	594	-	22	-	-	-	-	2 270	2	3 637	-	3 637
- août "	15 554	-	23	-	1 187	208	154	354	-	-	-	-	46	902	7 719	2	26 149	-	26 149
- septembre "	488	-	67	-	-	135	150	1 300	236	-	-	-	67	279	12 224	-	14 946	-	14 946
Total	19 395	-	246	-	39 196	1 355	1 342	8 543	236	44	10 920	28 276	293	23 711	52 944	15	186 516	-	186 516
Campagne 2015/16 (Oct 15 à Sept 16)																			
- octobre 2015	476	-	22	-	1 294	69	343	663	107	-	10 725	-	-	257	3 671	-	17 627	-	17 627
- novembre "	406	-	22	-	453	68	-	826	-	-	-	-	-	9 520	2 111	2	13 408	-	13 408
- décembre "	677	-	45	-	1 156	210	172	847	129	-	-	-	45	11 068	2 617	-	16 966	-	16 966
- janvier 2016	427	-	22	-	1 151	419	150	10 487	215	24	-	-	-	86	474	2	13 457	-	13 457
- février "	725	-	-	-	15 289	452	150	783	215	10 725	-	-	-	193	2 955	2	31 556	-	31 556
- mars "	525	-	67	24	702	350	107	1 188	429	-	-	14 625	-	386	1 792	-	20 195	-	20 195
- avril "	119	-	23	-	10 286	249	-	1 208	220	-	-	-	-	-	2 033	-	14 138	-	14 138
- mai "	427	-	22	24	965	225	-	12 071	-	-	-	-	67	107	3 417	3	17 328	-	17 328
- juin "	142	-	23	25	984	199	110	857	-	25	-	44	-	132	1 529	-	4 070	-	4 070
Total	3 924	-	246	73	32 280	2 241	1 032	28 930	1 315	10 774	10 725	14 669	179	21 749	20 599	9	148 745	-	148 745

(1) Seuls sont indiqués les Etats vers lesquels du sucre a été exporté depuis 2006/07.

(2) Y compris les échanges entre la Guadeloupe et la Martinique et vers la Guyane.

Sources : Douanes

Importations de sucre des DOM par origine...(1)

(en t de sucre blanc)

... aux Antilles

	ALL	BEL	ESP	GRE	ITA	PB	RU	METROP	DOM (2)	Autres UE	TOTAL UE	PT	TOTAL
Campagne 2007/08 (Oct 07 à Sept 08)	-	-	-	-	-	15	-	12 787	390	-	13 192	62	13 254
Campagne 2008/09 (Oct 08 à Sept 09)	-	135	17	-	-	-	-	12 763	39	2	12 956	24	12 980
Campagne 2009/10 (Oct 09 à Sept 10)	16	44	14	-	-	25	-	12 789	60	116	13 064	42	13 106
Campagne 2010/11 (Oct 10 à Sept 11)	13	-	31	-	-	359	-	12 153	-	48	12 604	72	12 676
Campagne 2011/12 (Oct 11 à Sept 12)	16	-	65	-	-	243	-	11 041	354	15	11 734	39	11 773
Campagne 2012/13 (Oct 12 à Sept 13)	11	25	58	-	1	115	23	11 431	-	-	11 664	41	11 705
Campagne 2013/14 (Oct 13 à Sept 14)	35	-	8	-	-	52	-	11 567	103	-	11 765	83	11 848
Campagne 2014/15 (Oct 14 à Sept 15)													
- octobre 2014	-	-	-	-	-	2	22	967	-	-	991	2	993
- novembre "	3	-	-	-	-	1	-	686	8	-	698	2	700
- décembre "	4	-	-	-	-	1	-	878	-	-	883	1	884
- janvier 2015	-	20	-	-	-	1	-	1 118	17	-	1 156	6	1 162
- février "	-	-	-	-	-	1	-	1 066	-	-	1 067	8	1 075
- mars "	-	-	-	-	-	2	20	836	-	-	858	2	860
- avril "	4	-	-	-	-	1	-	1 261	-	-	1 266	2	1 268
- mai "	-	-	-	-	-	2	-	761	-	-	763	3	766
- juin "	3	-	-	-	-	-	20	822	15	-	860	1	861
- juillet "	-	-	-	-	-	2	-	1 183	-	-	1 185	2	1 187
- août "	-	-	-	-	-	1	-	858	-	-	859	-	859
- septembre "	-	-	-	23	-	2	-	962	-	-	987	1	988
Total	14	20	-	23	-	16	62	11 398	40	-	11 573	30	11 603
Campagne 2015/16 (Oct 15 à Sept 16)													
- octobre 2015	-	-	-	-	-	1	-	1 109	-	-	1 110	1	1 111
- novembre "	-	-	-	-	-	2	-	912	-	-	914	2	916
- décembre "	2	-	-	-	-	1	-	844	-	-	847	2	849
- janvier 2016	4	-	-	-	-	2	-	895	-	-	901	3	904
- février "	-	-	-	-	-	1	5	724	-	-	730	3	733
- mars "	3	-	-	-	-	2	-	919	-	-	924	2	926
- avril "	-	-	-	-	-	1	-	823	-	-	824	1	825
- mai "	-	-	1	-	-	2	-	941	-	-	944	-	944
- juin "	5	-	1	-	-	1	20	944	-	-	971	9	980
Total	14	-	2	-	-	13	25	8 111	-	-	8 165	23	8 188

... à la Réunion

	ALL	BEL	ESP	GRE	ITA	PB	RU	METROP	DOM	Autres UE	TOTAL UE	PT	TOTAL
Campagne 2007/08 (Oct 07 à Sept 08)	-	64	7	-	1	1	-	786	-	-	859	2	861
Campagne 2008/09 (Oct 08 à Sept 09)	-	-	9	-	1	-	100	695	-	-	805	-	805
Campagne 2009/10 (Oct 09 à Sept 10)	-	-	10	-	-	-	-	1 566	-	-	1 576	3	1 579
Campagne 2010/11 (Oct 10 à Sept 11)	-	1	10	-	-	-	-	1 735	-	-	1 746	1	1 747
Campagne 2011/12 (Oct 11 à Sept 12)	-	-	-	-	-	-	-	1 272	-	-	1 272	1	1 273
Campagne 2012/13 (Oct 12 à Sept 13)	-	-	-	-	-	-	-	275	-	-	275	-	275
Campagne 2013/14 (Oct 13 à Sept 14)	-	-	-	-	-	-	-	357	-	-	357	-	357
Campagne 2014/15 (Oct 14 à Sept 15)													
- octobre 2014	-	-	-	-	-	-	-	39	-	-	39	-	39
- novembre "	-	-	-	-	-	-	-	34	-	-	34	-	34
- décembre "	-	-	-	-	-	-	-	23	-	-	23	-	23
- janvier 2015	-	-	-	-	-	-	-	28	-	-	28	1	29
- février "	-	-	-	-	-	-	-	49	-	-	49	-	49
- mars "	-	-	-	-	-	-	-	23	-	-	23	-	23
- avril "	-	-	-	-	-	-	-	52	-	-	52	-	52
- mai "	-	-	-	-	-	-	-	27	-	-	27	-	27
- juin "	-	-	-	-	-	-	-	35	-	-	35	-	35
- juillet "	-	-	-	-	-	-	-	29	-	-	29	-	29
- août "	-	-	-	-	-	-	-	23	-	-	23	-	23
- septembre "	-	-	-	-	-	-	-	35	-	-	35	-	35
Total	-	-	-	-	-	-	-	339	-	-	397	1	398
Campagne 2015/16 (Oct 15 à Sept 16)													
- octobre 2015	-	-	-	-	-	-	-	37	-	-	37	-	37
- novembre "	-	-	-	-	-	-	-	51	-	-	51	1	52
- décembre "	-	-	-	-	-	-	-	42	-	-	42	-	42
- janvier 2016	-	-	-	-	-	-	-	50	-	-	50	-	50
- février "	-	-	-	-	-	-	22	64	-	-	86	-	86
- mars "	-	-	-	-	-	-	-	26	-	-	26	-	26
- avril "	-	-	-	-	-	-	-	12	-	-	12	-	12
- mai "	-	-	-	-	-	-	-	26	-	-	26	-	26
- juin "	-	-	-	-	-	-	-	38	-	-	38	2	40
Total	-	-	-	-	-	-	22	346	-	-	368	3	371

(1) Seuls sont indiqués les Etats depuis lesquels du sucre a été importé depuis 2006/07.

(2) Y compris les échanges entre la Guadeloupe, la Martinique et la Guyane.

Sources : Douanes

Exportations mensuelles (métropole comprise) de sucre des DOM par nature

Campagnes	17011110		17011190		17011290		17019100		17019910		17019990		17011390		17011490		17011410		Total		
	Reunion	Antilles	Reunion	Antilles	Reunion	Antilles	Reunion	Antilles	Reunion	Antilles	Reunion	Antilles	Reunion	Antilles	Reunion	Antilles	Reunion	Antilles	Reunion	Antilles	
2006/07																					
Total	101 920	83 531	97 872	6 787	0	122	0	122	0	125	1	0							199 792	90 566	
2007/08																					
Total	80 956	43 198	114 929	13 511	0	0	0	286	2	383	0	0							195 887	57 379	
2008/09																					
Total	79 630	45 181	72 874	3 486	0	12	0	23	0	2	2	38							152 506	48 742	
2009/10																					
Total	115 007	42 523	74 686	8 665	0	0	0	10	110	5	2	0							189 806	51 203	
2010/11																					
Total	101 059	35 549	73 698	9 021	0	0	0	0	1 254	2	4	2							176 015	44 573	
2011/12																					
Total	21 743	39	30 635	1 925	0	760	0	0	1 012	2	0	1	0	0	45 663	14 185	77 220	29 437	176 272	46 350	
2012/13																					
Total					0	23	0	0	8	2 355	0	1 837	0	0	75 214	8 578	105 131	22 472	180 353	35 265	
2013/14																					
Total					0	0	0	0	0	2 981	0	1 334	0	1	79 675	2 212	79 668	37 169	159 343	43 697	
2014/15																					
oct-14					0	0	2	0	0	0	0	60	0	0	15 296	228	10 941	0	26 239	288	
nov-14					0	0	2	0	0	96	0	200	0	0	5 753	39	0	0	5 755	335	
déc-14					0	0	0	0	0	0	0	340	0	0	7 682	234	27 983	0	35 665	574	
janv-15					0	0	0	0	0	0	0	524	0	0	3 313	60	0	0	3 313	584	
févr-15					0	0	2	0	1	48	0	308	0	0	3 183	20	0	0	3 186	376	
mars-15					0	0	0	0	0	440	0	580	0	0	3 491	39	21 986	0	25 477	1 059	
avr-15					0	0	2	0	0	245	0	228	0	0	5 886	2	20 963	10 725	26 851	11 200	
mai-15					0	0	0	0	0	0	0	300	0	0	2 422	0	11 456	0	13 878	300	
juin-15					0	0	0	0	0	755	2	220	0	0	713	12	0	19 398	715	20 385	
juil-15					0	0	0	0	0	200	0	780	2	0	3 636	7	0	8 359	3 638	9 346	
août-15					0	0	0	0	0	240	0	100	0	0	10 869	3	14 625	0	25 494	343	
sept-15					0	0	0	0	0	316	0	240	0	0	14 946	0	0	0	14 946	556	
Total					0	0	8	0	1	2 340	2	3 880	2	0	77 190	644	107 954	38 482	185 157	45 346	
2015/16																					
oct-15					0	0	0	0	0	20	0	624	0	0	6 903	0	10 725	0	17 628	644	
nov-15					0	0	0	0	0	20	0	140	0	0	4 143	1	9 263	0	13 406	161	
déc-15					0	0	0	0	0	40	0	700	0	0	6 241	0	10 725	0	16 966	740	
janv-16					0	0	0	0	0	302	0	859	0	0	3 705	12	9 750	0	13 455	1 173	
févr-16					0	0	0	0	0	222	0	959	0	0	6 204	3	25 350	0	31 554	1 184	
mars-16					0	0	0	0	0	328	0	560	0	0	5 570	0	14 625	0	20 195	888	
avr-16					0	0	0	0	0	0	0	827	0	0	4 034	0	9 750	0	13 784	827	
mai-16					0	0	0	0	0	40	0	308	0	0	5 870	39	11 456	7 826	17 326	8 213	
juin-16					0	0	0	0	0	40	0	880	0	0	3 968	39	0	5 377	3 968	6 336	
Total					0	0	0	0	0	1 012	0	5 857	0	0	46 638	94	101 644	13 203	148 282	20 166	

17011110 : Sucres de canne, bruts, sans addition d'aromatisants ou de colorants, destinés à être raffinés

17011190 : Sucres de canne, bruts, sans addition d'aromatisants ou de colorants (à l'excl. des sucres destinés à être raffinés)

17019100 : Sucres de canne ou de betterave, à l'état solide, additionnés d'aromatisants ou de colorants

17019910 : Sucres blancs, sans addition d'aromatisants ou de colorants, contenant, à l'état sec, en poids déterminé selon la méthode polarimétrique, 99,5% ou plus de saccharose

17019990 : Sucres de canne ou de betterave et saccharose chimiquement pur, à l'état solide (hors sucres bruts, sucres de canne ou de betterave additionnés d'aromatisants ou de colorants ainsi que des sucres blancs)

Les nouveaux codes 17011390 et 17111490 se substituent au 17011190 à partir du 1er janvier 2012. Cela reste du sucre de canne non destiné à être raffiné.

Les nouveaux codes 17011310 et 17111410 se substituent au 17011110 à partir du 1er janvier 2012. Cela reste du sucre de canne destiné à être raffiné.

Source : Douanes

Importations mensuelles de sucre (métropole comprise) des DOM par nature (NC)

Campagnes	17011110		17011190		17011290		17019100		17019910		17019990		17011390		17011410		17011490		Total		
	Reunion	Antilles Guyane	Reunion	Antilles Guyane	Reunion	Antilles Guyane	Reunion	Antilles Guyane	Reunion	Antilles Guyane	Reunion	Antilles Guyane	Reunion	Antilles Guyane	Reunion	Antilles Guyane	Reunion	Antilles Guyane	Reunion	Antilles Guyane	
2006/07																					
Total	0	0	36	1 873	21	120	22	4	393	12 726	193	1 402								663	16 125
2007/08																					
Total	0	0	27	522	0	26	32	0	567	11 336	234	284								860	12 168
2008/09																					
Total	0	410	55	489	12	77	47	1	577	10 705	113	238								803	11 920
2009/10																					
Total	0	0	32	350	3	114	39	11	1 268	9 951	201	673								1 579	12 002
2010/11																					
Total	0	0	18	536	21	123	37	34	733	10 323	916	303								1 747	12 675
2011/12																					
Total	0	0	13	451	1	271	29	43	1 075	10 381	121	198	3	364	0	0	28	63		1 270	11 771
2012/13																					
Total					4	205	19	39	106	10 365	139	211	0	705	0	0	4	177		271	11 703
2013/14																					
Total					3	1 258	32	29	125	9 851	190	268	4	428	0	0	3	11		356	11 845
2014/15																					
oct-14					0	0	1	2	23	920	15	28	0	21	0	0	0	22		39	993
nov-14					1	0	1	1	12	611	19	79	0	0	0	0	1	8		34	699
déc-14					1	0	7	3	5	863	11	16	0	0	0	0	0	1		24	883
janv-15					1	108	1	3	23	773	4	133	0	22	0	0	0	124		29	1 163
févr-15					3	27	3	2	30	894	14	130	0	21	0	0	0	1		50	1 075
mars-15					1	2	0	2	11	789	11	44	0	21	0	0	0	1		23	859
avr-15					2	3	1	24	40	1 094	10	125	0	21	0	0	0	0		53	1 267
mai-15					0	0	1	5	5	657	20	101	0	0	0	0	0	3		26	766
juin-15					0	4	2	3	18	642	15	177	0	21	0	0	0	16		35	863
juil-15					1	5	1	2	7	1 006	20	152	0	0	0	0	0	22		29	1 187
août-15					1	0	1	3	1	722	21	90	0	0	0	0	0	43		24	858
sept-15					0	0	1	3	15	823	18	152	0	0	0	0	0	10		34	988
Total					11	149	20	53	190	9 794	178	1 227	0	127	0	0	1	251		400	11 601
2015/16																					
oct-15					0	1	2	1	23	995	11	92	0	0	0	0	0	22		36	1 111
nov-15					0	3	2	3	16	816	33	71	0	0	0	0	0	22		51	915
déc-15					22	4	1	3	2	773	16	60	0	0	0	0	1	10		42	850
janv-16					0	1	2	7	23	799	25	67	0	0	0	0	0	30		50	904
févr-16					0	1	3	3	53	688	30	40	0	0	0	0	0	1		86	733
mars-16					0	2	2	2	5	847	20	51	0	0	0	0	0	24		27	926
avr-16					0	0	5	3	1	755	6	21	0	0	0	0	0	45		12	824
mai-16					0	0	2	2	2	873	22	25	0	0	0	0	1	43		27	943
juin-16					0	5	3	2	14	868	21	46	0	0	0	0	0	59		38	980
Total					22	17	22	26	139	7 414	184	473	0	0	0	0	2	256		369	8 186

17011110 : Sucres de canne, bruts, sans addition d'aromatants ou de colorants, destinés à être raffinés

17011190 : Sucres de canne, bruts, sans addition d'aromatants ou de colorants (à l'excl. des sucres destinés à être raffinés)

17011290 : Sucres de betterave, bruts, sans addition d'aromatants ou de colorants (à l'excl. des sucres destinés à être raffinés)

17019100 : Sucres de canne ou de betterave, à l'état solide, additionnés d'aromatants ou de colorants

17019910 : Sucres blancs, sans addition d'aromatants ou de colorants, contenant, à l'état sec, en poids déterminé selon la méthode polarimétrique, 99,5% ou plus de saccharose

17019990 : Sucres de canne ou de betterave et saccharose chimiquement pur, à l'état solide (hors sucres bruts, sucres de canne ou de betterave additionnés d'aromatants ou de colorants ainsi que des sucres blancs)

Les nouveaux codes 17011390 et 17111490 se substituent au 17011190 à partir du 1er janvier 2012. Cela reste du sucre de canne destiné à être raffiné.

Les nouveaux codes 17011310 et 17111410 se substituent au 17011110 à partir du 1er janvier 2012. Cela reste du sucre de canne non destiné à être raffiné.

V– Les échanges de sucre en l'état

Importations françaises de sucre en provenance des pays de l'UE (1)

(en t de sucre blanc)

	ALL	AUT	BUL	DK	ESP	EST	FIN	GRE	HON	HR (CRO)	IRL	ITA	LIT	PB	POL	POR	R. TCH	ROU	RU	SLQ	SUE	UEBL	TOTAL (2)
Campagne 2006/07 (Juillet 06 à Sept 07)	81 624	1 646	-	1 220	109 412	-	10	61	1 008		163	10 073	-	33 212	23	3 898	7 511	-	37 881	373	112	46 355	334 582
Campagne 2007/08 (Octobre 07 à Sept 08)	60 179	941	-	56	68 392	-	-	24	158		103	8 560	6	21 811	264	10 046	2 899	-	60 949	100	170	32 805	267 463
Campagne 2008/09 (Octobre 08 à Sept 09)	314 288	5	-	135	202 871	52	113	101	41		-	1 846	-	-	62 519	18 269	-	-	9 590	74 697	-	662	706 667
Campagne 2009/10 (Octobre 09 à Sept 10)	70 559	-	-	23	78 000	-	-	-	5		-	10 736	-	22 385	266	4 867	3 681	-	18 465	915	186	33 996	244 084
Campagne 2010/11 (Octobre 10 à Sept 11)	74 362	5	19	30	84 529	-	65	2	41		132	2 760	-	23 566	80	3 584	2 740	-	15 077	1 192	230	32 986	243 420
Campagne 2011/12 (Octobre 11 à Sept 12)	92 746	-	-	11	69 581	-	-	1 873	-		-	3 264	-	21 467	630	384	2 544	-	16 179	1 913	212	26 730	237 534
Campagne 2012/13 (Octobre 12 à Sept 13)	120 355	-	-	14	35 869	-	-	1	-		-	3 461	-	15 219	16 650	441	2 772	-	12 271	1 214	158	33 187	241 612
Campagne 2013/14 (Octobre 13 à Sept 14)	75 407	-	-	53	51 944	-	24	49	-	24	859	5 737	-	14 430	1 110	2 036	2 460	-	29 239	2 020	150	44 422	229 964
Campagne 2014/15 (Octobre 14 à Sept 15)																							
- octobre 2014	6 858	-	-	-	4 360	-	-	-	-	-	-	580	-	1 805	112	39	151	-	1 481	-	-	3 567	18 953
- novembre "	6 528	-	-	2	3 986	-	-	-	-	-	-	326	-	1 991	54	69	1 219	-	8 821	-	2	2 933	25 931
- décembre "	6 846	-	-	23	3 461	-	-	-	-	-	-	547	-	1 673	32	7	113	-	1 350	2	-	2 984	17 038
- janvier 2015	5 985	-	-	-	3 583	-	-	-	-	-	-	391	-	2 680	38	50	47	-	1 031	-	-	3 031	16 836
- février "	6 900	1	-	-	3 298	-	-	-	-	-	2	352	-	1 792	9	11	73	-	1 243	-	-	2 956	16 637
- mars "	7 184	-	-	23	4 054	-	-	-	-	-	-	326	-	2 188	17	59	158	-	5 796	-	-	3 143	22 948
- avril "	7 622	-	-	23	3 791	-	-	-	-	-	-	754	-	2 088	44	57	23	-	2 206	-	-	2 393	19 001
- mai "	6 104	-	-	2	3 707	-	-	-	-	-	-	513	-	1 371	6	32	91	-	1 289	-	-	2 662	15 777
- juin "	9 529	-	-	23	4 407	-	-	1	-	-	-	428	-	1 921	29	100	15	-	2 958	-	-	2 604	22 015
- juillet "	8 438	-	-	23	9 542	-	-	-	-	-	-	492	-	1 465	23	77	72	-	2 810	-	-	2 271	25 213
- août "	5 035	-	-	-	5 191	-	7	-	-	-	-	497	-	1 267	7	23	95	-	1 974	-	-	2 895	16 991
- septembre "	7 573	-	-	23	5 975	-	-	44	-	-	-	335	-	1 304	12	5	62	-	2 843	-	-	3 392	21 568
Total	84 602	1	-	142	55 355	-	7	45	-	-	2	5 541	-	21 545	383	529	2 119	-	33 802	2	2	34 831	238 908
Campagne 2015/16 (Octobre 15 à Sept 16)																							
- octobre 2015	7 593	1	-	-	5 224	-	-	-	-	-	-	514	-	1 092	-	9	1	-	1 931	-	-	2 350	18 715
- novembre "	7 227	-	-	23	4 016	-	-	-	-	-	-	467	-	1 192	-	142	254	-	1 699	-	-	2 987	18 007
- décembre "	7 412	-	-	1	4 287	-	-	-	-	-	-	483	-	1 350	9	73	327	-	1 524	-	-	3 218	18 684
- janvier 2016	7 154	-	-	23	3 262	-	-	1	-	-	-	489	-	1 058	9	152	130	-	1 730	-	-	2 330	16 338
- février "	12 065	-	-	23	4 472	-	-	-	-	-	-	491	-	1 459	3	152	270	-	1 788	-	-	2 989	23 712
- mars "	9 682	-	-	-	3 958	-	-	-	-	-	-	572	-	1 578	-	121	40	-	1 790	-	-	3 232	20 973
- avril "	8 312	-	-	23	4 103	-	-	-	-	-	3 457	509	-	1 456	-	127	15	-	1 734	-	-	2 062	21 798
- mai "	7 611	-	-	2	5 184	-	-	-	-	-	2	496	-	1 533	-	103	1	-	1 827	-	-	3 143	19 902
- juin "	10 545	-	-	23	7 656	-	-	-	-	-	-	466	-	1 466	-	220	1	-	2 231	-	-	3 001	25 609
Total	77 601	1	-	118	42 162	-	-	1	-	-	3 459	4 487	-	12 184	21	1 099	1 039	-	16 254	-	-	25 312	183 738

(1) Seuls sont indiqués les Etats membres en provenance desquels du sucre a été importé depuis 2004/05.

(2) Total des pays adhérents à l'UE au cours de la période considérée.

Source : Douanes

Exportations françaises de sucre vers les pays de l'UE (1)

(en T de sucre blanc)

	ALL	AUT	BUL	CHY	DK	ESP	EST	FIN	GR	HON	HR (CRO)	IRL	ITA	LIT	MAL	PB	POL	POR	ROU	R. TCH	RU	SLQ	SLN	SUE	UEBL	TOTAL	
Campagne 2006/07 (Juil 06 à Sept 07) <i>dont DOM</i>	353 480 17 908	38 657		2 670	6 293	508 938 3 326	5	143	17 785 315	5 210		59 003 839	342 191 12 727	2	566	61 165	6 095 22	4 349		334	177 668 7 888	96	355	1 726	253 560 986	1 840 291 44 011	
Campagne 2007/08 (Oct 07 à Sept 08) <i>dont DOM</i>	287 171 33 453	61 516	0	2 261	10 610	434 528 3905	3	7 846 7800	28 800 676	226		50 639 496	353 695 9 466	1	69	61 036	33 563 24 752	14 033 7889	41	223	165 574 4 914	0	222	748	225 499 852	1 738 304 94 203	
Campagne 2008/09 (Oct 08 à Sept 09) <i>dont DOM</i>	259 489 3 702	4 461	37 23	3 009	3 503	412 831 3 526	1	24	47 986 580	6 448		32 809 1035	416 395 9 651	3	20	41 394	28 040 45	7 318 94	11 838 11 554	233	178 275 29 698	0	190	887	177 383 728	1 632 574 60 636	
Campagne 2009/10 (Oct 09 à Sept 10) <i>dont DOM</i>	314 145 5 808	2 087	202 90	1 640	9 938	417 368 56 284	23	29	25 337 703	130		31 217 1 281	388 896 10 313	2	143	39 850	9 919 536	32 626 90	29 460 26 423	357	283 241 17 110	47	193	1 647	285 997 447	1 874 494 119 085	
Campagne 2010/11 (Oct 10 à Sept 11) <i>dont DOM</i>	290 553 6 577	24 479 0	164 155	1 698 0	19 048 0	379 008 53 684	0	26 0	72 542 1 111	497 0		28 447 1 459	436 315 11 562	2 0	241 0	39 998 0	39 148 45	19 512 112	27 804 22 328	984 0	294 957 40 162	0	207 0	1 720 0	208 304 1 527	1 885 654 138 722	
Campagne 2011/12 (Oct 11 à Sept 12) <i>dont DOM</i>	303 618 6 546	28 943 0	790 651	2 565 0	18 826 0	282 725 50 099	1	30 0	88 266 1 382	3 064 0		30 410 1 287	410 597 10 969	576 0	260 0	48 901 2 207	10 423 90	2 085 67	27 412 21 937	4 946 257	273 111 39 492	0	2 132 0	1 905 0	319 472 933	1 861 059 135 917	
Campagne 2012/13 (Oct 12 à Septembre 13) <i>dont DOM</i>	273 097 14 821	6 580 0	1 433 414	1 358 0	7 685 0	248 256 52 971	0	38 0	71 448 1 459	638 0		26 621 922	368 457 10 522	1 625 0	183 0	30 109 536	10 367 90	3 974 0	9 858 9 750	1 545 280	251 340 37 319	1 224 0	1 189 0	1 140 0	183 856 715	1 502 021 129 799	
Campagne 2013/14 (Oct 13 à Septembre 14) <i>dont DOM</i>	204 576 14 821	927 0	750 414	1 246 0	15 079 0	287 575 52 971	0	37 0	85 154 1 459	1 867 0	345 0	24 099 922	403 693 10 522	658 0	0 0	28 365 536	17 569 90	2 423 0	25 273 9 750	1 712 280	212 386 37 319	71 0	656 0	3 733 0	147 961 715	1 466 155 129 799	
Campagne 2014/15 (Oct 14 à Septembre 15)																											
- octobre 2014	14 309	49	64	99	2 118	50 877	-	7	7 589	30	44	4 362	37 005	24	-	4 540	2 766	67	1 113	170	11 960	23	26	520	23 485	161 247	
- novembre "	19 200	53	22	100	2 082	47 514	-	6	9 924	137	-	2 719	38 421	-	-	2 198	4 132	98	2 832	218	22 206	-	2	369	23 659	175 893	
- décembre "	17 463	24	40	180	1 054	46 141	-	6	9 213	53	-	1 442	33 120	-	-	2 151	3 763	10 996	18 378	43	21 554	23	25	133	27 782	193 584	
- janvier 2015	19 172	35	23	219	2 084	30 757	-	50	3 133	130	-	3 547	30 968	-	-	2 582	2 499	123	1 050	234	25 648	-	25	343	18 280	140 902	
- février "	18 937	28	44	120	2 070	28 792	-	51	3 266	43	12	3 337	32 730	-	-	2 859	571	76	269	88	29 021	-	-	289	15 493	138 096	
- mars "	22 646	135	-	60	2 125	30 058	-	55	2 883	53	-	3 970	34 602	-	-	2 682	695	90	11 324	35	39 893	-	24	329	16 491	168 150	
- avril "	21 733	27	62	79	2 197	53 500	-	59	3 323	88	-	4 234	46 353	-	-	2 548	271	97	155	222	17 934	23	1	305	16 327	169 538	
- mai "	18 386	50	45	60	2 078	31 000	-	83	3 687	24	-	2 952	33 498	-	-	2 793	372	141	1 279	120	37 546	1	26	225	12 751	147 117	
- juin "	21 274	89	41	40	2 665	34 790	-	82	7 609	72	-	4 563	46 331	-	-	3 712	422	6 463	505	68	26 465	-	26	291	20 635	176 143	
- juillet "	21 908	55	45	-	2 641	40 830	-	85	2 162	77	-	2 883	47 679	-	-	3 631	171	124	1 014	59	25 060	23	26	153	19 119	167 745	
- août "	33 992	-	86	100	922	34 375	-	53	5 223	19	-	3 194	23 019	-	-	1 667	187	115	269	252	24 809	-	1	199	20 540	149 022	
- septembre "	21 843	4	108	20	1 214	27 702	-	62	8 887	33	15	2 459	23 200	-	-	1 935	203	189	612	121	22 218	-	27	334	19 618	130 804	
Total	250 863 18 995	549 0	580 487	1 077 0	23 250 0	456 336 38 787	0	599 0	66 899 1 502	759 0	71 0	39 662 1 330	426 926 41 207	24 0	0 0	33 298 236	16 052 44	18 579 17 261	38 800 28 275	1 630 392	304 314 23 845	93 0	209 0	3 490 0	234 180 1 960	1 918 241 174 321	
Campagne 2015/16 (Oct 15 à Septembre 16)																											
- octobre 2015	15 754	39	23	80	1 039	43 318	-	52	13 435	-	-	6 105	36 684	-	1	2 182	131	10 732	648	30	20 177	-	25	435	22 090	172 980	
- novembre "	14 747	97	23	-	867	64 098	-	59	13 658	99	-	3 426	43 940	-	-	2 271	26	11	1	145	34 279	23	2	446	25 870	204 088	
- décembre "	11 746	31	45	40	321	37 636	-	57	6 377	55	-	1 962	34 927	-	-	1 480	66	23	37	68	31 152	-	27	343	23 071	149 464	
- janvier 2016	13 217	33	67	1	723	28 561	-	5	2 828	61	-	3 700	39 306	-	-	2 085	68	6	30	21	20 811	-	1	258	15 584	127 366	
- février "	14 864	74	44	20	186	42 564	-	5	2 965	117	-	3 008	32 203	-	-	2 187	11 033	7	5	204	24 204	23	3	258	18 937	152 911	
- mars "	15 815	27	68	1	296	28 063	-	5	6 822	35	24	2 582	31 697	-	-	2 821	134	7	14 628	-	25 506	-	26	234	22 267	151 058	
- avril "	19 332	66	92	1	317	36 210	-	1	5 087	189	-	2 242	31 994	-	-	3 343	222	16	50	66	23 700	23	24	120	23 236	145 631	
- mai "	17 787	41	24	1	211	25 392	-	6	4 848	60	24	2 650	39 641	-	9	3 780	95	5	7 851	109	26 496	-	1	106	29 285	158 422	
- juin "	19 142	77	24	161	426	28 325	-	5	12 966	72	24	2 374	26 373	-	20	2 702	99	9	114	158	27 304	-	149	115	25 801	146 440	
Total	142 404 3 235	485	410 265	305	4 386	334 167 20 186	0	195	68 986 1 788	688	72	28 049 922	316 065 15 094	0	30	22 851 1 094	11 874 10 749	10 816 10 725	23 364 14 625	801 112	233 629 21 647	69	258	2 315	206 141 476	1 408 360 100 918	

Importations françaises de sucre des pays tiers par pays d'origine en 2015/16

(en t de sucre blanc)

	Total Du 1.10.2014 Au 30.09.2015	décembre 2015	janvier 2016	février 2016	mars 2016	avril 2016	mai 2016	juin 2016	Total Du 1.10.2015 Au 30.06.2016
En provenance des ACP et Inde									
- Côte d'Ivoire	2	-	-	-	-	-	-	-	-
- Inde	2 012	257	156	156	193	169	70	25	1 393
- Madagascar	15	-	4	-	-	-	2	105	118
- Malawi	61	-	-	-	-	61	-	-	61
- Mozambique	23 140	-	-	-	-	-	-	-	-
- Ile Maurice	4 775	1 590	749	1 350	1 516	632	870	786	8 650
- Swaziland	-	-	-	-	-	-	645	860	1 505
- Zambie	-	-	-	-	-	-	-	-	-
- Zimbabwe	45 576	-	-	-	-	-	-	-	-
	75 581	1 847	909	1 506	1 709	862	1 587	1 776	11 727
<i>dont sucre blanc :</i>	2 685	678	531	1 154	1 399	772	1 225	1 409	7 617
En provenance d'autres pays									
- Afrique du Sud	2 370	96	264	72	96	192	336	312	1 858
- Algérie	5 055	749	1 093	856	660	1 012	770	1 528	7 094
- Argentine	324	-	-	-	-	-	107	35	142
- Brésil	7 235	1 270	1 212	1 457	1 080	791	959	1 519	10 257
- Burkina Faso	-	-	-	-	-	-	-	-	-
- Canada	-	-	-	-	-	-	-	-	-
- Chine	126	18	-	1	12	-	3	7	58
- Colombie	3 466	1 084	153	266	179	292	255	251	3 298
- Corée du Sud	6	1	-	-	-	-	-	-	4
- Costa Rica	693	42	49	83	43	23	53	73	448
- Cuba	-	-	-	-	-	1	-	12	13
- Egypte	-	-	1 512	1 008	-	-	504	-	3 024
- Emirats Arabes Unis	22	96	-	914	745	1 464	490	650	4 359
- Equateur	6	-	1	-	-	-	-	-	8
- Etats-Unis	48	4	2	4	8	-	8	24	62
- Guatemala	-	-	-	-	-	6	-	-	6
- Israel	6	-	-	-	4	1	-	-	5
- Japon	1	-	-	-	-	-	-	-	-
- Maroc	192	1	83	29	1	-	3	2	123
- Mauritanie	32	-	-	-	-	-	-	25	25
- Mexique	-	-	-	-	-	-	-	-	-
- Nouvelle Guinée Papouasie	21	-	-	21	-	-	-	21	42
- Pakistan	-	-	-	-	-	-	-	-	-
- Panama	-	-	-	-	-	-	-	-	-
- Paraguay	700	276	75	32	257	129	83	213	1 211
- Pérou	202	16	28	33	16	36	-	-	146
- Philippines	134	-	-	12	12	64	29	-	139
- République Dominicaine	-	-	-	-	-	-	-	-	-
- Sri Lanka	1	-	-	-	-	-	-	-	-
- Suisse	4	2	1	-	-	-	1	-	4
- Surinam	11	1	2	1	1	1	-	1	8
- Taiwan	-	-	-	-	-	-	-	-	-
- Thaïlande	9 001	161	50	30	1 111	1 815	283	2 382	5 857
- Togo	-	-	-	-	-	-	-	-	-
- Tunisie	21	-	-	-	-	-	-	-	-
- Turquie	-	-	-	-	-	-	-	-	3
	29 677	3 817	4 525	4 819	4 225	5 827	3 884	7 055	38 194
<i>dont sucre blanc :</i>	23 173	3 258	4 151	3 967	3 451	5 377	3 405	6 620	33 161
- Origine non encore déterminée	12	-	0	3	2	0	2	0	9
Divers (1)	-334	-	-	-	-	-	-	-	-27
Total général	104 936	5 664	5 434	6 328	5 936	6 689	5 473	8 831	49 903
<i>dont sucre blanc :</i>	25 859	3 936	4 682	5 124	4 850	6 149	4 630	8 029	40 783

(1) Les quantités négatives sur cette ligne proviennent d'un retranchement des quantités importées en perfectionnement actif.

Source : Douanes

Importations françaises de sucre des pays tiers par pays d'origine de 2012/13 à 2014/15

(en t de sucre blanc)

	2012/13 de 10/2012 à 09/2013	2013/14 de 10/2013 à 09/2014	2014/15											2014/15 de 10/2014 à 09/2015	
			octobre 2014	novembre 2014	décembre 2014	janvier 2015	février 2015	mars 2015	avril 2015	mai 2015	juin 2015	juillet 2015	août 2015		septembre 2015
EN PROVENANCE DES ACP ET INDE															
- Côte d'Ivoire	113	2	1	-	-	-	-	-	-	-	-	1	-	-	2
- Guyana	-	-	-	-	-	-	-	-	-	-	-	-	-	-	-
- Inde	977	1 321	144	120	97	248	165	312	191	125	319	98	109	84	2 012
- Madagascar	7	8	-	7	-	-	-	-	-	-	-	-	7	1	15
- Malawi	87	42	-	-	-	-	61	-	-	-	-	-	-	-	61
- Mozambique	-	51 665	-	-	23 140	-	-	-	-	-	-	-	-	-	23 140
- Ile Maurice	4 575	2 824	103	14	1 194	11	662	-	492	22	451	569	1 097	160	4 775
- Swaziland	775	210	-	-	-	-	-	-	-	-	-	-	-	-	-
- Zambie	-	-	-	-	-	-	-	-	-	-	-	-	-	-	-
- Zimbabwe	-	25 523	-	-	-	-	-	-	23 144	-	-	22 432	-	-	45 576
	6 534	81 595	248	141	24 431	259	888	312	23 827	147	770	23 100	1 213	245	75 581
dont sucre blanc :	3 509	1 811	96	96	349	204	358	241	165	125	284	86	566	115	2 685
EN PROVENANCE D'AUTRES PAYS															
- Afrique du Sud	-	1 718	145	270	72	267	147	288	292	72	169	312	144	192	2 370
- Algérie	600	4 972	748	506	-	484	616	176	814	374	-	990	330	17	5 055
- Argentine	1 467	55	43	4	23	27	19	8	26	23	3	148	-	-	324
- Australie	-	-	-	-	-	-	-	-	-	-	-	-	-	-	-
- Barbades	-	-	-	-	-	-	-	-	-	-	-	-	-	-	-
- Bosnie Herzegovine	-	-	-	-	-	-	-	-	-	-	-	-	-	-	-
- Brésil	118 523	36 157	818	290	257	504	902	491	353	622	325	1 206	711	756	7 235
- Chine	143	94	18	-	17	-	-	19	16	1	16	-	4	35	126
- Colombie	760	4 146	1 995	253	161	117	70	117	94	144	94	25	390	6	3 466
- Corée du Sud	3	8	0	-	1	-	1	-	2	0	0	-	1	1	6
- Costa Rica	12 307	854	58	111	23	20	19	103	64	59	60	33	78	65	693
- Cuba	352	-	-	-	-	-	-	-	-	-	-	-	-	-	-
- Egypte	-	-	0	-	-	-	0	-	-	-	-	-	-	-	-
- Emirats Arabes Unis	-	2	0	-	19	-	0	-	-	-	-	3	-	-	22
- Equateur	25	6	-	-	1	-	-	-	-	-	-	-	-	5	6
- Etats-Unis	544	267	3	2	7	3	1	6	5	3	3	6	4	5	48
- Guatemala	-	41	-	-	-	-	-	-	-	-	-	-	-	-	-
- Israel	3	10	-	-	-	-	-	6	-	-	-	-	-	-	6
- Japon	23	-	-	-	-	-	-	1	-	-	-	-	-	-	1
- Malaisie	-	-	-	-	-	-	-	-	-	-	-	-	-	-	-
- Maroc	3	97	55	-	-	29	1	2	49	2	1	52	1	-	192
- Mauritanie	18	24	4	3	3	3	5	3	3	4	-	4	-	-	32
- Mexique	-	41	-	-	-	-	-	-	-	-	-	-	-	-	-
- Nouvelle Guinée Papouasie	21	21	-	-	-	-	-	-	-	-	-	-	21	-	21
- Pakistan	-	8	-	-	-	-	-	-	-	-	-	-	-	-	-
- Panama	24	506	-	-	-	-	-	-	-	-	-	-	-	-	-
- Paraguay	2 217	1 343	34	47	49	67	22	33	171	87	66	53	24	47	700
- Pérou	223	210	16	37	-	16	-	16	33	49	-	35	-	-	202
- Philippines	137	106	-	23	-	10	23	12	23	12	10	11	10	-	134
- République Dominicaine	-	10	-	-	-	-	-	-	-	-	-	-	-	-	-
- Sierra Leone	-	-	-	-	-	-	-	-	-	-	-	-	-	-	-
- Sri Lanka	3	4	-	-	-	-	-	-	-	-	-	1	-	-	1
- Suisse	3 976	658	-	-	-	-	-	1	1	-	-	1	-	1	4
- Surinam	13	15	1	1	-	2	-	1	1	2	1	1	-	1	11
- Taiwan	-	3	-	-	-	-	-	-	-	-	-	-	-	-	-
- Thaïlande	14 513	5 952	666	233	8	410	1 541	542	2 234	523	2 099	733	6	6	9 001
- Tunisie	21	21	-	0	0	0	0	0	0	21	0	0	0	0	21
- Turquie	1	-	-	-	-	-	-	-	-	-	-	-	-	-	-
	155 920	57 349	4 604	1 780	641	1 959	3 367	1 825	4 181	1 977	2 868	3 614	1 724	1 137	29 677
dont sucre blanc :	30 300	20 901	3 677	1 491	411	1 641	3 081	1 206	2 948	1 168	2 376	3 102	1 185	887	23 173
- Origine non encore déterminée	-	4	-	1	-	3	-	-	3	1	-	2	1	-	12
Divers (1)	-65 041	-6 389	-133	-	-	-	-	-	-	-	-79	-73	-	-49	-334
Total général	97 413	132 559	4 719	1 922	25 072	2 221	4 255	2 137	28 011	2 125	3 560	26 643	2 938	1 333	104 936
dont sucre blanc :	33 809	22 712	3 773	1 587	760	1 845	3 439	1 447	3 113	1 293	2 660	3 188	1 752	1 002	25 859

(1) Les quantités négatives sur cette ligne proviennent d'un retranchement des quantités importées au titre du perfectionnement actif.

Source : Douanes

**Exportations françaises de sucre vers les pays tiers
par pays de destination en 2015/16 (1)**

(en t de sucre blanc)

	Total du 1.10.2014 Au 30.09.2015	janvier 2016	février 2016	mars 2016	avril 2016	mai 2016	juin 2016	Total du 1.10.2015 30.06.2016
Afrique								
Afrique du Nord :								
- Algérie	91 830	-	4 601	3 217	600	2	5 635	36 943
- Egypte	93 560	45	126	1 416	63	-	63	1 815
- Libye	1 990	-	-	-	-	-	20 000	30 000
- Maroc	244	-	1	29	31	1	13	104
- Tunisie	8 955	52	14	48	117	78	55	537
	196 579	97	4 742	4 710	811	81	25 766	69 399
<i>dont sucre brut :</i>	90	4	2	12	14	5	12	78
Afrique Occidentale :								
- Bénin	10 923	173	541	86	1 018	433	411	3 702
- Burkina Faso	4 072	-	1 322	2 403	981	-	-	4 968
- Côte-d'Ivoire	4	-	-	-	-	-	1	1
- Gambie	352	44	44	44	66	66	-	264
- Ghana	3 701	-	172	730	1 187	260	692	3 420
- Guinée	700	220	-	-	219	-	219	877
- Libéria	154	-	66	-	44	-	44	176
- Mali	570	1	-	-	328	1	1	331
- Mauritanie	-	-	-	-	-	-	44	45
- Niger	4 995	-	1 204	4 268	709	-	-	6 181
- Nigéria	-	-	-	-	-	-	-	-
- Sénégal	9 440	452	840	512	893	1 001	1 201	7 265
- Sierra Léone	4 690	-	43	43	86	-	-	215
- Soudan	-	-	-	-	-	-	-	-
- Tchad	17	4	2	1	1	-	1	13
- Togo	9 162	792	-	505	-	-	435	3 382
	48 780	1 686	4 234	8 592	5 532	1 761	3 049	30 840
<i>dont sucre brut :</i>	22	4	2	1	1	1	3	20

(1) Il s'agit des quantités de sucre dédouanées vers un pays tiers au départ de France, à l'exclusion des dédouanements effectués en Belgique.

Source : Douanes

**Exportations françaises de sucre vers les pays tiers
par pays de destination en 2015/16 (1)**

(en t de sucre blanc)

(en t de sucre blanc)

	Total du 1.10.2014 Au 30.09.2015	janvier 2016	février 2016	mars 2016	avril 2016	mai 2016	juin 2016	Total du 1.10.2015 30.06.2016
Afrique Centrale Orientale et Australe :								
- Afrique du Sud & Lesotho	278	2	-	-	-	-	-	2
- Angola	-	-	-	-	-	-	-	-
- Cameroun	13 304	1 380	3 359	29	690	1 150	692	7 305
- République Centrafricaine	-	-	-	1	-	-	-	1
- Comores	-	-	2	-	-	-	2	4
- Congo (Rep)	116	-	-	-	-	-	-	3
- Djibouti	107	11	22	1	-	1	-	39
- Gabon	1 020	-	2	3	1	2	-	9
- Guinée équatoriale	1 069	87	87	-	87	152	-	696
- Kenya	759	-	-	-	-	-	-	-
- Madagascar	1	-	1	-	1	-	-	9
- Tanzanie	4 231	-	253	1	506	-	-	760
	20 885	1 480	3 726	35	1 285	1 305	694	8 828
<i>dont sucre brut :</i>	2	2	0	1	0	0	0	5
Amériques								
- Antilles néerlandaises	-	-	-	-	-	-	-	-
- Bresil	2	-	-	-	-	-	-	9
- Canada	284	30	15	30	13	31	31	210
- Chili	39	-	-	-	-	-	19	19
- Dominique	-	-	-	-	-	-	-	-
- Etats-Unis	222	22	18	19	35	-	27	170
- Mexique	-	-	-	-	-	-	-	3
- Surinam	783	-	-	-	-	-	-	-
	1 330	52	33	49	48	31	77	411
<i>dont sucre brut :</i>	207	15	4	19	4	25	31	131

**Exportations françaises de sucre vers les pays tiers
par pays de destination en 2015/16 (1)**

(en t de sucre blanc)

(en t de sucre blanc)

	total du 1.10.2014 Au 30.09.2015	janvier 2016	février 2016	mars 2016	avril 2016	mai 2016	juin 2016	total du 1.10.2015 30.06.2016
Asie								
Asie occidentale								
- Arabie Saoudite	11 755	68	1	1	184	116	311	764
- Bahreïn	997	-	-	-	9	-	-	16
- Cisjordanie	-	-	-	-	-	1 320	660	1 980
- Emirats Arabes Unis	535	6	6	13	25	5	34	116
- Irak	22	-	-	-	-	-	-	22
- Iran	-	-	-	-	-	-	-	-
- Israël	41 993	2 986	5 160	2 809	2 913	1 973	1 316	20 715
- Jordanie	4 406	21	141	797	42	-	-	1 207
- Koweït	8 562	-	690	1 380	-	31	-	2 109
- Liban	13 592	637	559	544	518	1 419	913	5 024
- Qatar	1	-	-	-	1	-	-	1
- Oman	3 587	-	-	-	-	-	-	-
- Syrie	17 204	-	1 311	-	2 806	-	-	6 348
- Yémen	69	-	-	-	-	-	-	-
	102 723	3 718	7 868	5 544	6 498	4 864	3 234	38 302
<i>dont sucre brut :</i>	28	9	3	2	9	2	2	29
Autres pays d'Asie :								
- Bangladesh	11	-	-	-	-	11	-	11
- Brunéi	-	-	-	-	-	-	-	-
- Chine	25	-	-	-	-	-	-	-
- Corée du sud	1 348	45	4	30	7	136	12	303
- Hong-Kong	43	-	-	7	-	4	-	24
- Inde	106	3	1	-	-	-	24	43
- Japon	456	34	30	40	42	2	33	284
- Kirgizstan	-	-	-	-	-	-	-	-
- Malaisie	46	-	-	-	5	-	-	9
- Maldives	4	4	-	-	-	-	-	5
- Pakistan	-	2	-	-	-	-	-	2
- Philippines	9	1	-	-	1	-	-	2
- Singapour	7	-	-	7	2	2	-	17
- Sri Lanka	-	-	-	-	-	-	-	-
- Taïwan	22	7	-	-	-	-	4	17
- Thaïlande	10	-	-	-	-	-	-	6
- Turkménistan, Viêt-Nam et cambodge	80	1	-	18	-	-	12	62
	2 167	97	35	102	57	155	85	785
<i>dont sucre brut :</i>	199	22	20	22	19	6	23	149
Australie et Océanie								
- Australie	65	7	-	-	1	1	8	25
- Fidji	-	-	-	-	-	-	-	-
- Nouvelle Calédonie	399	40	34	21	19	24	23	280
- Nouvelle Zélande	2	-	-	-	-	-	-	-
- Polynésie française / Wallis	133	1	2	-	12	18	-	68
	599	48	36	21	32	43	31	373
<i>dont sucre brut :</i>	68	3	7	2	6	6	0	40

**Exportations françaises de sucre vers les pays tiers
par pays de destination en 2015/16 (1)**

	(en t de sucre blanc)							(en t de sucre blanc)
	Total du 1.10.2014 Au 30.09.2015	janvier 2016	février 2016	mars 2016	avril 2016	mai 2016	juin 2016	Total du 1.10.2015 30.06.2016
Europe (hors UE)								
- Andorre	1 646	114	112	100	44	67	91	838
- Azerbaïdjan	19	-	-	-	1	-	-	7
- Bosnie Herzégovine	132	22	22	1	-	21	21	109
- Géorgie	2 099	-	230	-	6	-	-	788
- Islande	-	-	-	-	-	-	-	-
- Kosovo	-	-	-	-	-	-	-	-
- Macédoine	-	-	-	-	-	-	-	-
- Monténégro	-	-	-	-	-	-	-	-
- Norvège	78	12	-	11	-	11	-	48
- Ouzbékistan	-	-	-	-	-	-	-	-
- Russie	1 890	3	-	11	24	22	27	139
- Serbie	-	-	-	-	-	-	-	-
- Suisse	36 664	3 941	4 661	3 090	4 045	4 939	3 880	35 399
- Turquie	3 794	40	73	45	81	65	14 647	25 083
- Ukraine	20	16	1	17	1	-	-	43
	46 342	4 148	5 099	3 275	4 202	5 125	18 666	62 454
<i>dont sucre brut :</i>	126	0	16	10	6	8	13	93
- Autres destinations non déterminées	5	-	-	3	0	-	-	4
Divers (1)	-479	-7	-1	-				-91
Total général	418 931	11 319	25 772	22 331	18 465	13 365	51 602	211 305
<i>dont sucre brut :</i>	742	59	54	69	59	53	84	548

(1) Les quantités négatives sur cette ligne proviennent d'un retranchement des quantités exportées au titre du perfectionnement actif.

Exportations françaises de sucre vers les pays tiers
par pays de destination de 2012/13 à 2014/15 (1)

(en t de sucre blanc)

	2012/13 de 10/2012 à 09/2013	2013/14 de 10/2013 à 09/2014	2014/15											2014/15 de 10/2014 à 09/2015	
			octobre 2014	novembre 2014	décembre 2014	janvier 2015	février 2015	mars 2015	avril 2015	mai 2015	juin 2015	juillet 2015	août 2015		septembre 2015
Afrique															
Afrique du Nord :															
- Algérie	72 304	104 015	13 777	48 952	18 850	2	2 248	1 255	565	356	19	-	1 340	4 466	91 830
- Egypte	1 384	14 402	8 045	48	6 173	8 982	6 132	14 811	7 576	2 043	22 646	3 417	5 443	8 244	93 560
- Libye	5 014	0	-	-	-	506	35	-	-	-	230	230	-	989	1 990
- Maroc	161	157	10	20	-	10	-	22	26	25	26	-	-	105	244
- Tunisie	880	724	27	137	26	113	48	40	54	67	54	218	8 100	71	8 955
	79 743	119 298	21 859	49 157	25 049	9 613	8 463	16 128	8 221	2 491	22 975	3 865	14 883	13 875	196 579
<i>dont sucre brut :</i>	45	63	4	2	4	4	12	8	14	9	20	4	5	4	90
Afrique Occidentale :															
- Bénin	6 350	7 696	132	543	629	238	866	1 125	1 439	1 774	887	846	1 082	1 362	10 923
- Burkina Faso	2 655	8 226	-	3	-	-	3 392	545	1	-	-	131	-	-	4 072
- Côte-d'Ivoire	5	4	1	-	-	-	1	-	-	-	-	1	1	-	4
- Gambie	396	307	-	-	44	-	87	45	88	-	-	22	22	44	352
- Ghana	1 324	2 393	-	-	345	-	174	743	489	86	594	447	656	167	3 701
- Guinée	1 028	1 470	-	-	44	328	-	131	109	88	-	-	-	-	700
- Libéria	154	176	-	22	22	-	-	-	44	-	-	22	22	22	154
- Mali	328	328	-	-	-	-	-	329	219	-	22	-	-	-	570
- Mauritanie	61	0	-	-	-	-	-	-	-	-	-	-	-	-	0
- Niger	4 750	3 634	-	-	-	-	-	3 724	1 204	-	1	-	66	-	4 995
- Nigéria	18 479	15 968	-	-	-	-	-	-	-	-	-	-	-	-	0
- Sénégal	8 387	7 122	28	802	447	2	717	955	786	1 060	1 609	893	791	1 350	9 440
- Sierra Léone	258	373	-	43	2 200	158	1 538	43	115	92	414	-	-	87	4 690
- Soudan	0	1	-	-	-	-	-	-	-	-	-	-	-	-	0
- Tchad	12	11	6	-	-	1	1	-	-	2	4	-	2	1	17
- Togo	2 949	1 995	-	66	282	-	131	1 152	2 327	1 606	628	1 820	218	932	9 162
	47 136	49 704	167	1 479	4 013	727	6 907	8 792	6 821	4 708	4 159	4 182	2 860	3 965	48 780
<i>dont sucre brut :</i>	26	5	2	2	1	2	3	0	3	4	0	1	2	2	22

(1) Il s'agit des quantités de sucre dédouanées vers un pays tiers au départ de France, à l'exclusion des dédouanements effectués en Belgique.

Source : Douanes

Exportations françaises de sucre vers les pays tiers
par pays de destination de 2012/13 à 2014/15 (1)

(en t de sucre blanc)

	2012/13 de 10/2012 à 09/2013	2013/14 de 10/2013 à 09/2014	2014/15											2014/15 de 10/2014 à 09/2015	
			octobre 2014	novembre 2014	décembre 2014	janvier 2015	février 2015	mars 2015	avril 2015	mai 2015	juin 2015	juillet 2015	août 2015		septembre 2015
Afrique Centrale															
Orientale et Australe :															
- Afrique du Sud	1	2	1	-	-	-	-	-	-	-	-	1	-	276	278
- Angola	0	0	-	-	-	-	-	-	-	-	-	-	-	-	0
- Cameroun	8 078	14 176	1	1	-	2 139	462	230	1 588	3 680	1 450	2	691	3 060	13 304
- Comores	4	1	-	-	-	-	-	-	-	-	-	-	-	-	0
- Congo (Rep)	8	2	-	-	-	-	-	-	115	-	-	-	1	-	116
- Djibouti	58	60	11	22	1	-	-	22	2	-	24	24	1	-	107
- Gabon	10	936	-	2	-	2	-	-	1 012	-	2	2	-	-	1 020
- Guinée équatoriale	1 359	1 370	66	239	109	22	22	44	87	66	22	65	196	131	1 069
- Kenya	0	0	-	-	-	-	-	-	299	368	-	-	92	-	759
- Madagascar	4	2	-	-	-	-	1	-	-	-	-	-	-	-	1
- Ile Maurice	8	0	-	-	-	-	-	-	-	-	-	-	-	-	0
	9 530	16 549	79	264	110	2 163	485	296	3 815	4 804	2 027	1 382	1 993	3 467	20 885
<i>dont sucre brut :</i>	3	0	1	-	0	-	-	-	-	-	-	-	-	-	1
Amériques															
- Antilles néerlandaises	4	0	-	-	-	-	-	-	-	-	-	-	-	-	0
- Brésil	0	1	-	-	-	-	-	1	-	1	-	-	-	-	2
- Canada	249	267	30	2	30	17	16	48	32	14	30	16	32	17	284
- Colombie	0	0	-	-	-	-	-	-	-	-	-	-	-	-	0
- Dominique	28	0	-	-	-	-	-	-	-	-	-	-	-	-	0
- Etats-Unis	162	211	23	2	31	6	28	2	30	1	37	29	1	32	222
- Mexique	0	1	-	-	-	-	-	-	-	-	-	-	-	-	0
- Surinam	44	0	-	-	-	-	-	1	115	-	115	-	322	230	783
	487	518	53	4	61	23	44	72	177	16	182	45	355	298	1 330
<i>dont sucre brut :</i>	141	187	17	0	18	4	12	52	19	10	18	4	19	34	207

Exportations françaises de sucre vers les pays tiers
par pays de destination de 2012/13 à 2014/15 (1)

(en t de sucre blanc)

	2012/13 de 10/2012 à 09/2013	2013/14 de 10/2013 à 09/2014	2014/15											2014/15 de 10/2014 à 09/2015	
			octobre 2014	novembre 2014	décembre 2014	janvier 2015	février 2015	mars 2015	avril 2015	mai 2015	juin 2015	juillet 2015	août 2015		septembre 2015
Asie															
- Arabie Saoudite	12 051	8 351	-	184	967	1 013	1 137	416	3 209	1 825	716	1 276	414	598	11 755
- Bahreïn	1 426	1 223	-	-	115	-	-	161	345	115	-	115	115	31	997
- Cisjordanie	805	1 061	-	-	-	-	-	-	-	-	-	-	-	-	0
- Emirats Arabes Unis	10 867	1 187	-	6	-	22	8	138	6	-	230	4	121	-	535
- Israël	14 903	14 918	649	1 061	3 448	3 605	3 643	3 168	2 676	1 530	5 251	6 931	4 451	5 580	41 993
- Jordanie	65	147	-	82	311	21	2 000	1 011	-	82	83	194	40	582	4 406
- Koweït	6 652	11 491	-	-	-	-	6	414	1 518	3 036	-	414	2 990	184	8 562
- Liban	6 329	8 218	22	345	397	292	250	2 579	1 283	1 387	613	1 561	810	4 053	13 592
- Qatar	5	186	-	-	-	-	1	-	-	-	-	-	-	-	1
- Oman	0	0	-	-	-	-	138	138	-	2 000	276	529	138	368	3 587
- Syrie	2 990	7 326	-	-	-	-	-	1 403	-	1 035	1 495	3 381	-	9 890	17 204
- Yémen	0	0	-	-	-	-	-	-	-	69	-	-	-	-	69
	98 093	116 532	671	1 678	5 238	4 953	7 183	9 428	9 037	11 101	8 664	14 405	9 079	21 286	102 723
<i>dont sucre brut :</i>	24	35	0	0	1	2	-	2	4	2	8	5	-	4	28
Autres pays d'Asie :															
- Afghanistan	0	0	-	-	-	-	-	-	-	-	-	-	-	-	0
- Bangladesh	0	0	11	-	-	-	-	-	0	-	-	-	-	-	11
- Chine	18	25	4	3	3	-	7	8	-	-	-	-	-	-	25
- Corée du sud	43	193	33	20	29	31	6	-	-	17	30	-	637	545	1 348
- Hong-Kong	29	33	5	4	2	3	3	4	5	3	7	-	7	-	43
- Inde	82	55	3	12	1	15	12	21	2	-	14	2	12	12	106
- Indonésie	0	0	-	-	-	-	-	-	-	-	-	-	-	-	0
- Japon	445	532	27	40	53	41	24	18	30	23	43	39	52	66	456
- Kirgizstan	0	0	-	-	-	-	0	-	0	0	0	0	0	0	0
- Malaisie	6	9	3	-	-	-	24	-	-	-	-	-	19	-	46
- Maldives	5	1	-	2	-	-	2	-	0	0	-	-	-	-	4
- Pakistan	0	0	-	-	-	-	-	-	-	-	-	-	-	-	0
- Philippines	0	0	-	-	-	-	-	-	-	1	-	-	8	-	9
- Singapour	12	13	2	-	1	-	-	-	-	2	-	-	-	2	7
- Sri Lanka	0	0	-	-	-	-	-	-	-	-	-	-	-	-	0
- Taïwan	27	20	8	1	-	6	-	4	-	3	-	-	-	-	22
- Thaïlande	0	3	-	-	-	1	-	1	5	-	-	-	3	-	10
- Viêt-Nam	2	412	2	30	2	-	3	-	9	8	8	9	9	-	80
	669	1 296	98	112	91	97	81	56	51	57	102	50	747	625	2 167
<i>dont sucre brut :</i>	225	219	19	14	17	9	15	9	16	10	22	16	19	33	199
Australie et Océanie															
- Australie	54	38	6	-	-	8	1	20	-	10	-	-	1	19	65
- Nouvelle Calédonie	400	316	39	39	23	51	36	25	33	56	19	2	60	16	399
- Nouvelle Zélande	3	0	-	-	-	-	-	-	1	-	1	-	-	-	2
- Polynésie française	293	159	-	19	17	21	-	-	32	21	-	-	23	-	133
	750	513	45	58	40	80	37	45	66	87	20	2	84	35	599
<i>dont sucre brut :</i>	64	54	4	10	5	6	8	2	10	6	2	0	12	3	68

**Exportations françaises de sucre vers les pays tiers
par pays de destination de 2012/13 à 2014/15 (1)**

(en t de sucre blanc)

	2012/13 de 10/2012 à 09/2013	2013/14 de 10/2013 à 09/2014	2014/15											2014/15 de 10/2014 à 09/2015	
			octobre 2014	novembre 2014	décembre 2014	janvier 2015	février 2015	mars 2015	avril 2015	mai 2015	juin 2015	juillet 2015	août 2015		septembre 2015
Europe (hors UE)															
- Andorre	2 162	1 657	430	248	111	35	66	64	22	57	205	159	69	180	1 646
- Azerbaïdjan	0	2	-	-	2	-	-	-	-	-	5	12	-	-	19
- Bosnie Herzégovine	186	155	22	22	-	22	-	23	11	-	-	10	-	22	132
- Croatie	0														
- Géorgie	7	1 042	-	-	-	-	-	6	-	115	-	-	1 380	598	2 099
- Islande	0	0	-	-	-	-	-	-	-	-	-	-	-	-	0
- Kosovo	1	0	-	-	-	-	-	-	-	-	-	-	-	-	0
- Macédoine	0	0	-	-	-	-	-	-	-	-	-	-	-	-	0
- Monténégro	40	9	-	-	-	-	-	-	-	-	-	-	-	-	0
- Norvège	110	76	27	-	-	-	-	8	-	11	10	9	-	13	78
- Russie	7	329	29	35	1	-	2	345	119	137	5	255	941	21	1 890
- Serbie	6 777	0	-	-	-	-	-	-	-	-	-	-	-	-	0
- Suisse	66 251	63 371	1 972	1 766	2 755	1 872	2 119	3 334	3 297	3 209	3 514	2 699	4 061	6 066	36 664
- Turquie	3 456	2 663	609	929	763	20	190	62	9	20	-	45	1 107	40	3 794
- Ukraine	5	6	1	-	1	8	-	9	-	-	-	-	-	1	20
	79 002	69 310	3 090	3 000	3 633	1 957	2 377	3 851	3 458	3 549	3 739	3 189	7 558	6 941	46 342
<i>dont sucre brut :</i>	88	84	19	7	10	18	4	19	4	5	16	4	5	15	126
- Autres destinations non déterminées	8	4	3	0	0	0	0	-	0	-	0	0	1	1	5
Divers (1)	-24 207	-22 314	-115	-47	-21	-24	-44	-27	-3	0	-68	-53	-23	-54	-479
Total général	291 211	351 410	25 947	55 705	38 214	19 589	25 533	38 641	31 643	26 813	41 800	27 067	37 536	50 438	418 931
<i>dont sucre brut :</i>	616	647	66	35	56	45	54	92	70	46	86	34	62	95	741

(1) Les quantités négatives sur cette ligne proviennent d'un retranchement des quantités exportées au titre du perfectionnement actif.

Certificats délivrés en France pour l'exportation de sucre

(en t de sucre valeur blanc)

	Sucres produits dans le quota			Sucres produits au-delà du quota (hors quota)
	Suite adjudication	Délivrance automatique	Certificats délivrés sans restitutions	
Engagements de la campagne 2008/09	-	-	3 171	400 997
Engagements de la campagne 2009/10	-	-	67 450	501 212
Engagements de la campagne 2010/11	-	-	9 538	507 228
Engagements de la campagne 2011/12	-	-	31 832	206 718
Engagements de la campagne 2012/13	-	-	3 503	122 757
Engagements de la campagne 2013/14	-	-	7 394	293 609
Engagements de la campagne 2014/15				
octobre 2014	-	-	632	100 448
novembre "	-	-	12 510	-
décembre "	-	-	2 629	165 538
janvier 2015	-	-	455	-
février "	-	-	400	-
mars "	-	-	462	-
avril "	-	-	465	-
mai "	-	-	784	-
juin "	-	-	273	-
juillet "	-	-	320	-
août "	-	-	400	-
septembre "	-	-	456	-
	-	-	19 786	265 986
Engagements de la campagne 2015/16				
octobre 2015	-	-	163	181 104
novembre "	-	-	471	-
décembre "	-	-	466	-
janvier 2016	-	-	143	-
février "	-	-	568	198 000
mars "	-	-	578	-
avril "	-	-	635	-
mai "	-	-	411	-
juin "	-	-	236	-
juillet "	-	-	360	-
	-	-	4 031	379 104

Source : FranceAgriMer

VI – Les échanges français de produits sucrés

Importations de produits transformés en provenance de l'UE et des pays tiers

Produits	UE			PT			Total		
	Cumul Du 01.10.14 Au 31.05.15	mai 2016	Cumul Du 01.10.15 Au 31.05.16	Cumul Du 01.10.14 Au 31.05.15	mai 2016	Cumul Du 01.10.15 Au 31.05.16	Cumul Du 01.10.14 Au 31.05.15	mai 2016	Cumul Du 01.10.15 Au 31.05.16
Yoghourts, préparations à base de lait, glaces de consommation (t)	90 503	15 376	96 586	1 426	130	1 020	91 929	15 506	97 606
Confiserie sans cacao (t)	67 616	9 286	69 998	4 645	570	4 575	72 261	9 856	74 573
Produits cacaotés (t)	268 247	27 677	267 258	22 021	2 790	24 302	290 268	30 467	291 560
Préparations alimentaires diverses (t)	599 466	78 504	591 015	81 087	10 238	76 637	680 553	88 742	667 652
Biscuiterie (t)	285 084	34 450	280 809	8 198	1 139	8 034	293 282	35 589	288 843
Boissons non alcoolisées (hl)	4 737 304	600 286	4 028 694	666 662	97 591	599 142	5 403 966	697 877	4 627 836
Liqueurs (hl)	215 501	37 986	232 060	8 786	358	6 942	224 287	38 344	239 002
Fruits à l'état congelé (t)	7 067	1 545	11 706	1 242	135	1 894	8 309	1 680	13 600
Fruits confits (t)	2 597	319	2 455	772	77	757	3 369	396	3 212
Confitures (t)	63 976	7 902	59 719	1 120	125	1 079	65 096	8 027	60 798
Fruits en conserves avec ou sans alcool (t)	62 615	9 062	62 717	34 549	4 243	33 020	97 164	13 305	95 737
Jus de fruits (t)	411 713	54 855	435 391	136 805	18 872	130 411	548 518	73 727	565 802
Sirops, sucres caramélisés et autres sucres (t)	27 870	9 941	55 417	1 579	223	1 646	29 449	10 164	57 063
Laits et crèmes de lait sucrés (t)	27 782	3 335	31 516	6	1	12	27 788	3 336	31 528

Sources : Douanes et FranceAgriMer

Importations de produits transformés en provenance de l'UE et des pays tiers

Produits	UE			PT			Total		
	Cumul Du 01.10.14 Au 30.06.15	Juin 2016	Cumul Du 01.10.15 Au 30.06.16	Cumul Du 01.10.14 Au 30.06.15	Juin 2016	Cumul Du 01.10.15 Au 30.06.16	Cumul Du 01.10.14 Au 30.06.15	Juin 2016	Cumul Du 01.10.15 Au 30.06.16
Yoghourts, préparations à base de lait, glaces de consommation (t)	108 369	16 011	112 694	1 596	125	1 145	109 965	16 136	113 839
Confiserie sans cacao (t)	75 710	8 343	78 347	5 134	592	5 159	80 844	8 935	83 506
Produits cacaoés (t)	297 993	29 107	296 418	24 233	3 134	27 439	322 226	32 241	323 857
Préparations alimentaires diverses (t)	676 932	81 968	673 093	91 340	9 015	85 653	768 272	90 983	758 746
Biscuiterie (t)	319 800	35 634	317 461	9 271	1 048	9 082	329 071	36 682	326 543
Boissons non alcoolisées (hl)	5 682 913	722 729	4 751 868	781 727	123 178	722 320	6 464 640	845 907	5 474 188
Liqueurs (hl)	250 433	40 804	272 963	9 082	471	7 413	259 515	41 275	280 376
Fruits à l'état congelé (t)	8 191	1 689	13 395	1 358	196	2 090	9 549	1 885	15 485
Fruits confits (t)	2 801	331	2 786	900	104	861	3 701	435	3 647
Confitures (t)	72 378	7 657	67 390	1 295	32	1 111	73 673	7 689	68 501
Fruits en conserves avec ou sans alcool (t)	70 599	8 062	70 787	38 281	3 732	36 755	108 880	11 794	107 542
Jus de fruits (t)	467 897	55 996	491 707	155 502	23 884	154 453	623 399	79 880	646 160
Sirops, sucres caramélisés et autres sucres (t)	33 556	10 330	65 748	1 958	302	1 948	35 514	10 632	67 696
Laits et crèmes de lait sucrés (t)	32 126	3 871	35 388	9	0	12	32 135	3 871	35 400

Sources : Douanes et FranceAgriMer

Exportations de produits transformés à destination de l'UE et des pays tiers

Produits	UE			PT			Total		
	Cumul Du 01.10.14 Au 31.05.15	mai 2016	Cumul Du 01.10.15 Au 31.05.16	Cumul Du 01.10.14 Au 31.05.15	mai 2016	Cumul Du 01.10.15 Au 31.05.16	Cumul Du 01.10.14 Au 31.05.15	mai 2016	Cumul Du 01.10.15 Au 31.05.16
Yoghourts, préparations à base de lait, glaces de consommation (t)	291 029	43 724	299 856	34 011	5 091	35 267	325 040	48 815	335 123
Confiserie sans cacao (t)	25 489	2 800	23 398	6 623	728	6 211	32 112	3 528	29 609
Produits cacaoés (t)	181 511	21 047	191 938	26 218	2 193	25 411	207 729	23 240	217 349
Préparations alimentaires diverses (t)	622 769	82 755	647 431	265 385	30 591	264 271	888 154	113 346	911 702
Biscuiterie (t)	161 734	22 192	168 990	21 592	3 447	29 177	183 326	25 639	198 167
Boissons non alcoolisées (hl)	5 948 315	654 998	5 063 521	1 151 869	150 415	1 116 395	7 100 184	805 413	6 179 916
Liqueurs (hl)	144 121	24 026	151 209	158 320	17 879	156 965	302 441	41 905	308 174
Fruits à l'état congelé (t)	3 311	186	859	612	93	682	3 923	279	1 541
Fruits confits (t)	3 815	282	3 046	1 302	100	1 135	5 117	382	4 181
Confitures (t)	30 724	4 423	32 189	21 066	2 716	21 987	51 790	7 139	54 176
Fruits en conserves avec ou sans alcool (t)	11 753	2 037	12 648	3 183	531	3 227	14 936	2 568	15 875
Jus de fruits (t)	43 122	4 701	35 617	8 720	1 505	10 650	51 842	6 206	46 267
Sirops, sucres caramélisés et autres sucres (t)	91 391	13 301	100 407	22 543	2 862	23 848	113 934	16 163	124 255
Laits et crèmes de lait sucrés (t)	9 585	1 469	10 219	3 356	299	3 134	12 941	1 768	13 353

Sources : Douanes et FranceAgriMer

Exportations de produits transformés à destination de l'UE et des pays tiers

Produits	UE			PT			Total		
	Cumul Du 01.10.14 Au 30.06.15	Juin 2016	Cumul Du 01.10.15 Au 30.06.16	Cumul Du 01.10.14 Au 30.06.15	Juin 2016	Cumul Du 01.10.15 Au 30.06.16	Cumul Du 01.10.14 Au 30.06.15	Juin 2016	Cumul Du 01.10.15 Au 30.06.16
Yoghourts, préparations à base de lait, glaces de consommation (t)	336 384	45 019	344 875	38 196	5 088	40 355	374 580	50 107	385 230
Confiserie sans cacao (t)	28 789	3 065	26 464	7 666	766	6 976	36 455	3 831	33 440
Produits cacaoés (t)	206 593	25 816	217 754	29 569	2 764	28 175	236 162	28 580	245 929
Préparations alimentaires diverses (t)	704 602	81 942	729 383	301 457	35 973	300 244	1 006 059	117 915	1 029 627
Biscuiterie (t)	183 241	21 895	190 885	24 408	4 139	33 315	207 649	26 034	224 200
Boissons non alcoolisées (hl)	6 864 305	881 556	5 945 629	1 351 991	141 110	1 257 505	8 216 296	1 022 666	7 203 134
Liqueurs (hl)	178 757	24 555	174 810	181 951	23 384	180 349	360 708	47 939	355 159
Fruits à l'état congelé (t)	3 457	190	1 049	745	104	786	4 202	294	1 835
Fruits confits (t)	4 369	435	3 482	1 593	123	1 258	5 962	558	4 740
Confitures (t)	35 219	4 396	36 585	23 986	3 090	25 075	59 205	7 486	61 660
Fruits en conserves avec ou sans alcool (t)	13 800	2 014	14 668	3 691	563	3 789	17 491	2 577	18 457
Jus de fruits (t)	48 777	4 532	40 150	10 108	1 162	11 813	58 885	5 694	51 963
Sirops, sucres caramélisés et autres sucres (t)	106 031	14 329	114 736	25 916	3 373	27 222	131 947	17 702	141 958
Laits et crèmes de lait sucrés (t)	10 664	1 087	11 306	3 633	187	3 321	14 297	1 274	14 627

Sources : Douanes et FranceAgriMer

Importations de sucre sous forme de produits transformés

Produits	UE			PT			Total		
	Cumul Du 1.10.14 Au 31.05.15	mai 2016	Cumul Du 1.10.15 Au 31.05.16	Cumul Du 1.10.14 Au 31.05.15	mai 2016	Cumul Du 1.10.15 Au 31.05.16	Cumul Du 1.10.14 Au 31.05.15	mai 2016	Cumul Du 1.10.15 Au 31.05.16
Yoghourts, préparations à base de lait, glaces de consommation (t)	18 748	3 219	19 938	214	17	146	18 962	3 236	20 084
Confiserie sans cacao (t)	39 546	5 398	40 770	2 755	342	2 747	42 301	5 740	43 517
Produits cacaotés (t)	93 548	9 639	92 661	7 369	940	8 175	100 917	10 579	100 836
Préparations alimentaires diverses (t)	81 803	11 232	83 138	9 891	1 117	9 265	91 694	12 349	92 403
Biscuiterie (t)	71 172	8 371	69 654	1 694	251	1 680	72 866	8 622	71 334
Boissons non alcoolisées (hl)	47 372	6 003	40 288	6 667	976	5 992	54 039	6 979	46 280
Liqueurs (hl)	1 704	303	1 942	100	7	80	1 804	310	2 022
Total produits "Hors Annexe I"	353 893	44 165	348 391	28 690	3 650	28 085	382 583	47 815	376 476
Fruits à l'état congelé (t)	1 274	273	2 167	201	22	318	1 475	295	2 485
Fruits confits (t)	854	109	786	372	35	360	1 226	144	1 146
Confitures (t)	23 633	2 960	22 132	365	51	376	23 998	3 011	22 508
Fruits en conserves avec ou sans alcool (t)	7 433	1 041	7 390	3 689	442	3 413	11 122	1 483	10 803
Jus de fruits (t)	37 478	4 297	37 652	8 380	1 180	8 096	45 858	5 477	45 748
Total "Fruits et Légumes Transformés"	70 672	8 680	70 127	13 007	1 730	12 563	83 679	10 410	82 690
Sirops, sucres caramélisés et autres sucres (t)	18 289	6 566	37 045	933	127	915	19 222	6 693	37 960
Laits et crèmes de lait sucrés (t)	10 085	1 300	11 521	2	0	4	10 087	1 300	11 525
Total	452 939	60 711	467 084	42 632	5 507	41 567	495 571	66 218	508 651

Sources : Douanes et FranceAgriMer

Importations de sucre sous forme de produits transformés

Produits	UE			PT			Total		
	Cumul Du 1.10.14 Au 30.06.15	juin 2016	Cumul Du 1.10.15 Au 30.06.16	Cumul Du 1.10.14 Au 30.06.15	juin 2016	Cumul Du 1.10.15 Au 30.06.16	Cumul Du 1.10.14 Au 30.06.15	juin 2016	Cumul Du 1.10.15 Au 30.06.16
Yoghourts, préparations à base de lait, glaces de consommation (t)	22 391	3 330	23 287	241	18	164	22 632	3 348	23 451
Confiserie sans cacao (t)	44 285	4 876	45 649	3 048	348	3 090	47 333	5 224	48 739
Produits cacaotés (t)	104 026	10 138	102 818	8 122	1 056	9 232	112 148	11 194	112 050
Préparations alimentaires diverses (t)	92 359	11 590	94 742	11 081	1 039	10 304	103 440	12 629	105 046
Biscuiterie (t)	79 394	8 644	78 550	1 916	212	1 892	81 310	8 856	80 442
Boissons non alcoolisées (hl)	56 828	7 227	47 519	7 818	1 232	7 224	64 646	8 459	54 743
Liqueurs (hl)	1 975	301	2 245	104	6	86	2 079	307	2 331
Total produits "Hors Annexe I"	401 258	46 106	394 810	32 330	3 911	31 992	433 588	50 017	426 802
Fruits à l'état congelé (t)	1 454	275	2 442	218	34	352	1 672	309	2 794
Fruits confits (t)	937	122	908	436	48	408	1 373	170	1 316
Confitures (t)	26 732	2 883	25 018	394	13	389	27 126	2 896	25 407
Fruits en conserves avec ou sans alcool (t)	8 381	956	8 347	4 093	385	3 798	12 474	1 341	12 145
Jus de fruits (t)	42 042	4 436	42 122	9 550	1 865	9 971	51 592	6 301	52 093
Total "Fruits et Légumes Transformés"	79 546	8 672	78 837	14 691	2 345	14 918	94 237	11 017	93 755
Sirops, sucres caramélisés et autres sucres (t)	22 053	6 974	44 019	1 147	162	1 077	23 200	7 136	45 096
Laits et crèmes de lait sucrés (t)	11 708	1 509	13 030	3	0	4	11 711	1 509	13 034
Total	514 565	63 261	530 696	48 171	6 418	47 991	562 736	69 679	578 687

Sources : Douanes et FranceAgriMer

Exportations de sucre sous forme de produits transformés

Produits	UE			PT			Total		
	Cumul Du 1.10.14 Au 31.05.15	mai 2016	Cumul Du 1.10.15 Au 31.05.16	Cumul Du 1.10.14 Au 31.05.15	mai 2016	Cumul Du 1.10.15 Au 31.05.16	Cumul Du 1.10.14 Au 31.05.15	mai 2016	Cumul Du 1.10.15 Au 31.05.16
Yoghourts, préparations à base de lait, glaces de consommation (t)	49 545	7 580	51 584	7 321	1072	7 440	56 866	8 652	59 024
Confiserie sans cacao (t)	14 836	1 618	13 721	3 823	424	3 637	18 659	2 042	17 358
Produits cacaotés (t)	62 511	7 253	66 117	8 971	761	8 671	71 482	8 014	74 788
Préparations alimentaires diverses (t)	102 153	13 283	105 732	60 454	6786	60 333	162 607	20 069	166 065
Biscuiterie (t)	43 033	6 047	46 613	5 921	985	8 471	48 954	7 032	55 084
Boissons non alcoolisées (hl)	59 484	6 550	50 635	11 519	1504	11 163	71 003	8 054	61 798
Liqueurs (hl)	2 259	343	2 272	3 240	313	3 012	5 499	656	5 284
Total produits "Hors Annexe I"	333 821	42 674	336 674	101 249	11 845	102 727	435 070	54 519	439 401
Fruits à l'état congelé (t)	398	36	162	118	19	127	516	55	289
Fruits confits (t)	2 055	150	1 603	498	49	533	2 553	199	2 136
Confitures (t)	13 728	2 016	14 689	9 545	1291	10 075	23 273	3 307	24 764
Fruits en conserves avec ou sans alcool (t)	1 325	218	1 356	335	55	343	1 660	273	1 699
Jus de fruits (t)	6 713	796	5 488	719	136	1 022	7 432	932	6 510
Total "Fruits et Légumes Transformés"	24 219	3 216	23 298	11 215	1 550	12 100	35 434	4 766	35 398
Sirops, sucres caramélisés et autres sucres (t)	48 670	7 181	53 619	11 145	1432	11 868	59 815	8 613	65 487
Laits et crèmes de lait sucrés (t)	3 345	533	3 648	1 156	102	1 095	4 501	635	4 743
Total	410 055	53 604	417 239	124 765	14 929	127 790	534 820	68 533	545 029

Sources : Douanes et FranceAgriMer

Exportations de sucre sous forme de produits transformés

Produits	UE			PT			Total		
	Cumul Du 1.10.14 Au 30.06.15	juin 2016	Cumul Du 1.10.15 Au 30.06.16	Cumul Du 1.10.14 Au 30.06.15	juin 2016	Cumul Du 1.10.15 Au 30.06.16	Cumul Du 1.10.14 Au 30.06.15	juin 2016	Cumul Du 1.10.15 Au 30.06.16
Yoghourts, préparations à base de lait, glaces de consommation (t)	57 550	7 844	59 428	8 208	1061	8 501	65 758	8 905	67 929
Confiserie sans cacao (t)	16 776	1 818	15 540	4 438	454	4 091	21 214	2 272	19 631
Produits cacaotés (t)	71 139	8 900	75 017	10 107	941	9 612	81 246	9 841	84 629
Préparations alimentaires diverses (t)	115 480	13 430	119 167	68 704	8258	68 591	184 184	21 688	187 758
Biscuiterie (t)	48 870	5 985	52 598	6 698	1253	9 724	55 568	7 238	62 322
Boissons non alcoolisées (hl)	68 644	8 816	59 456	13 520	1411	12 574	82 164	10 227	72 030
Liqueurs (hl)	2 773	367	2 615	3 673	469	3 481	6 446	836	6 096
Total produits "Hors Annexe I"	381 232	47 160	383 821	115 348	13 847	116 574	496 580	61 007	500 395
Fruits à l'état congelé (t)	426	37	199	145	21	148	571	58	347
Fruits confits (t)	2 345	240	1 843	649	61	594	2 994	301	2 437
Confitures (t)	15 724	2 008	16 697	10 897	1435	11 509	26 621	3 443	28 206
Fruits en conserves avec ou sans alcool (t)	1 547	217	1 573	391	60	403	1 938	277	1 976
Jus de fruits (t)	7 659	665	6 153	866	95	1 117	8 525	760	7 270
Total "Fruits et Légumes Transformés"	27 701	3 167	26 465	12 948	1 672	13 771	40 649	4 839	40 236
Sirops, sucres caramélisés et autres sucres (t)	56 551	7 768	61 387	12 852	1652	13 520	69 403	9 420	74 907
Laits et crèmes de lait sucrés (t)	3 711	395	4 043	1 246	58	1 153	4 957	453	5 196
Total	469 195	58 490	475 716	142 394	17 229	145 018	611 589	75 719	620 734

Sources : Douanes et FranceAgriMer

Solde des échanges de sucre sous forme de produits transformés
(évaluation)

Produits	UE			PT			Total		
	Cumul Du 1.10.14 Au 31.05.15	mai 2015	Cumul Du 1.10.15 Au 31.05.16	Cumul Du 1.10.14 Au 31.05.15	mai 2015	Cumul Du 1.10.15 Au 31.05.16	Cumul Du 1.10.14 Au 31.05.15	mai 2015	Cumul Du 1.10.15 Au 31.05.16
Yoghourts, préparations à base de lait, glaces de consommation (t)	30 797	4 361	31 646	7 107	1 055	7 294	37 904	5 416	38 940
Confiserie sans cacao (t)	-24 710	-3 780	-27 049	1 068	82	890	-23 642	-3 698	-26 159
Produits cacaotés (t)	-31 037	-2 386	-26 544	1 602	-179	496	-29 435	-2 565	-26 048
Préparations alimentaires diverses (t)	20 350	2 051	22 594	50 563	5 669	51 068	70 913	7 720	73 662
Biscuiterie (t)	-28 139	-2 324	-23 041	4 227	734	6 791	-23 912	-1 590	-16 250
Boissons non alcoolisées (hl)	12 112	547	10 347	4 852	528	5 171	16 964	1 075	15 518
Liqueurs (hl)	555	40	330	3 140	306	2 932	3 695	346	3 262
Total produits "Hors Annexe I"	-20 072	-1 491	-11 717	72 559	8 195	74 642	52 487	6 704	62 925
Fruits à l'état congelé (t)	-876	-237	-2 005	-83	-3	-191	-959	-240	-2 196
Fruits confits (t)	1 201	41	817	126	14	173	1 327	55	990
Confitures (t)	-9 905	-944	-7 443	9 180	1 240	9 699	-725	296	2 256
Fruits en conserves avec ou sans alcool (t)	-6 108	-823	-6 034	-3 354	-387	-3 070	-9 462	-1 210	-9 104
Jus de fruits (t)	-30 765	-3 501	-32 164	-7 661	-1 044	-7 074	-38 426	-4 545	-39 238
Total "Fruits et Légumes Transformés"	-46 453	-5 464	-46 829	-1 792	-180	-463	-48 245	-5 644	-47 292
Sirops, sucres caramélisés et autres sucres (t)	30 381	615	16 574	10 212	1 305	10 953	40 593	1 920	27 527
Laits et crèmes de lait sucrés (t)	-6 740	-767	-7 873	1 154	102	1 091	-5 586	-665	-6 782
Total	-42 884	-7 107	-49 845	82 133	9 422	86 223	39 249	2 315	36 378

Sources : Douanes et FranceAgriMer

Solde des échanges de sucre sous forme de produits transformés
(évaluation)

Produits	UE			PT			Total		
	Cumul Du 1.10.14 Au 30.06.15	juin 2016	Cumul Du 1.10.15 Au 30.06.16	Cumul Du 1.10.14 Au 30.06.15	juin 2016	Cumul Du 1.10.15 Au 30.06.16	Cumul Du 1.10.14 Au 30.06.15	juin 2016	Cumul Du 1.10.15 Au 30.06.16
Yoghourts, préparations à base de lait, glaces de consommation (t)	35 159	4 514	36 141	7 967	1 043	8 337	43 126	5 557	44 478
Confiserie sans cacao (t)	-27 509	-3 058	-30 109	1 390	106	1 001	-26 119	-2 952	-29 108
Produits cacaotés (t)	-32 887	-1 238	-27 801	1 985	-115	380	-30 902	-1 353	-27 421
Préparations alimentaires diverses (t)	23 121	1 840	24 425	57 623	7 219	58 287	80 744	9 059	82 712
Biscuiterie (t)	-30 524	-2 659	-25 952	4 782	1 041	7 832	-25 742	-1 618	-18 120
Boissons non alcoolisées (hl)	11 816	1 589	11 937	5 702	179	5 350	17 518	1 768	17 287
Liqueurs (hl)	798	66	370	3 569	463	3 395	4 367	529	3 765
Total produits "Hors Annexe I"	-20 026	1 054	-10 989	83 018	9 936	84 582	62 992	10 990	73 593
Fruits à l'état congelé (t)	-1 028	-238	-2 243	-73	-13	-204	-1 101	-251	-2 447
Fruits confits (t)	1 408	118	935	213	13	186	1 621	131	1 121
Confitures (t)	-11 008	-875	-8 321	10 503	1 422	11 120	-505	547	2 799
Fruits en conserves avec ou sans alcool (t)	-6 834	-739	-6 774	-3 702	-325	-3 395	-10 536	-1 064	-10 169
Jus de fruits (t)	-34 383	-3 771	-35 969	-8 684	-1 770	-8 854	-43 067	-5 541	-44 823
Total "Fruits et Légumes Transformés"	-51 845	-5 505	-52 372	-1 743	-673	-1 147	-53 588	-6 178	-53 519
Sirops, sucres caramélisés et autres sucres (t)	34 498	794	17 368	11 705	1 490	12 443	46 203	2 284	29 811
Laits et crèmes de lait sucrés (t)	-7 997	-1 114	-8 987	1 243	58	1 149	-6 754	-1 056	-7 838
Total	-45 370	-4 771	-54 980	94 223	10 811	97 027	48 853	6 040	42 047

Sources : Douanes et FranceAgriMer

VII – Les échanges français de mélasses

Bilan des échanges extérieurs français de mélasses

(en tonnes)

	IMPORTATIONS			EXPORTATIONS		
	UE	PAYS TIERS	TOTAL	UE	PAYS TIERS	TOTAL
Campagne 2006/07 <i>Total du 1/07 au 30/09</i>	154 069	244 924	398 993	21 090	4 419	25 509
Campagne 2007/08 <i>Total du 1/10 au 30/09</i>	123 454	350 261	473 715	23 230	25	23 255
Campagne 2008/09 <i>Total du 1/10 au 30/09</i>	110 829	206 629	317 458	36 334	4	36 338
Campagne 2009/10 <i>Total du 1/10 au 30/09</i>	125 888	160 137	286 025	25 284	4	25 288
Campagne 2010/11 <i>Total du 1/10 au 30/09</i>	141 289	159 968	301 257	16 725	2 385	19 110
Campagne 2011/12 <i>Total du 1/10 au 30/09</i>	152 601	171 207	323 808	3 743	18	3 761
Campagne 2012/13 <i>Total du 1/10 au 30/09</i>	164 722	162 118	326 840	20 925	4	20 929
Campagne 2013/14 <i>Total du 1/10 au 30/09</i>	135 682	149 159	284 841	21 624	0	21 624
Campagne 2014/15						
- octobre 2014	23 239	2 605	25 844	2 089	2	2 091
- novembre "	21 311	18 630	39 941	1 627	0	1 627
- décembre "	11 803	11 674	23 477	1 152	0	1 152
- janvier 2015	15 493	2 637	18 130	484	0	484
- février "	7 752	951	8 703	160	7 522	7 682
- mars "	7 510	23 462	30 972	136	1	137
- avril "	9 044	29 815	38 859	5 105	5 500	10 605
- mai "	7 692	8 421	16 113	3 453	0	3 453
- juin "	9 319	2 123	11 442	4 249	1	4 250
- juillet "	6 022	12 486	18 508	3 239	0	3 239
- août "	7 144	1 923	9 067	12 171	1	12 172
- septembre "	5 461	16 957	22 418	163	1	164
Total	131 790	131 684	263 474	34 028	13 028	47 056
Campagne 2015/16						
- octobre 2015	13 387	9 038	22 425	5 050	0	5 050
- novembre "	16 868	8 054	24 922	6 130	0	6 130
- décembre "	26 814	1 758	28 572	5 100	1	5 101
- janvier 2016	5 180	27 240	32 420	2 014	0	2 014
- février "	5 217	2 148	7 365	1 945	2	1 947
- mars "	5 465	16 371	21 836	2 977	0	2 977
- avril "	9 698	16 800	26 498	5 067	0	5 067
- mai "	5 112	1 808	6 920	3 253	0	3 253
- juin "	4 482	12 915	17 397	5 710	1	5 711
Total	92 223	96 132	188 355	37 246	4	37 250

Importations françaises de mélasses en provenance des pays de l'UE (1)

(en tonnes)

	ALL	AUT	DK	ESP	IRL	ITA	LIT	PB	POL	POR	ROU	RU	UEBL	TOTAL (2)
Campagne 2008/09														
Total du 01.10.08 au 30.09.09	89 864	-	-	732	15	105	-	2 606	-	5	16	226	26 425	119 994
Campagne 2009/10														
Total du 01.10.09 au 30.09.10	108 532	-	-	498	-	122	-	29 794	-	-	-	71	6 968	145 985
Campagne 2010/11														
Total du 01.10.10 au 30.09.11	84 085	-	11	368	-	240	-	32 796	3 300	-	-	9 740	10 749	141 289
Campagne 2011/12														
Total du 01.10.11 au 30.09.12	101 671	-	24	320	-	178	-	36 190	3 053	-	-	235	10 930	152 601
Campagne 2012/13														
Total du 01.10.12 au 30.09.13	84 419	-	-	626	-	218	-	61 261	-	-	-	159	18 039	164 722
Campagne 2013/14														
Total du 01.10.13 au 30.09.14	68 217	51	-	1 527	-	518	-	50 718	2	-	-	86	14 563	135 682
Campagne 2014/15														
- octobre 2014	8 485	-	-	360	-	16	-	13 089	-	-	-	1	1 288	23 239
- novembre "	8 977	-	2 466	350	-	16	-	8 062	-	-	-	10	1 430	21 311
- décembre "	6 121	-	-	232	-	16	-	4 690	-	-	-	6	738	11 803
- janvier 2015	2 194	-	-	392	-	20	-	11 358	-	-	-	12	1 517	15 493
- février "	5 061	-	-	371	-	32	-	28	-	50	-	18	2 192	7 752
- mars "	4 579	-	-	442	-	16	2	1 272	-	-	-	7	1 192	7 510
- avril "	6 877	-	-	574	-	32	-	23	-	-	-	7	1 531	9 044
- mai "	4 963	-	-	645	-	15	-	1 229	24	-	-	65	751	7 692
- juin "	6 935	-	-	616	-	16	-	524	2	-	-	103	1 123	9 319
- juillet "	3 309	-	-	413	-	16	-	1 277	-	1	-	26	980	6 022
- août "	4 861	-	-	225	-	18	-	1 281	-	-	-	84	675	7 144
- septembre "	3 326	-	-	171	-	16	-	738	-	-	-	129	1 081	5 461
Total du 01.10.14 au 30.09.15	65 688	-	2 466	4 791	-	229	2	43 571	26	51	-	468	14 498	131 790
Campagne 2015/16														
- octobre 2015	3 888	-	-	266	-	19	-	6 785	-	3	-	121	2 305	13 387
- novembre "	6 639	-	-	229	-	33	-	8 704	24	2	-	77	1 160	16 868
- décembre "	11 851	-	-	82	-	17	-	13 884	199	-	-	131	650	26 814
- janvier 2016	2 570	-	-	201	-	16	-	1 939	-	1	-	21	432	5 180
- février "	4 513	-	-	193	-	16	-	22	-	-	-	3	470	5 217
- mars "	3 458	-	-	355	-	17	-	748	-	-	-	3	884	5 465
- avril "	6 330	-	-	245	-	31	-	2 398	-	-	-	14	680	9 698
- mai "	4 378	-	-	192	-	16	-	9	296	-	-	-	221	5 112
- juin "	3 709	-	-	265	-	15	-	5	340	-	-	21	127	4 482
Total du 01.10.15 au 30.06.16	47 336	-	-	2 028	-	180	-	34 494	859	6	-	391	6 929	92 223

(1) Seuls sont indiqués les Etats membres en provenance desquels des mélasses ont été importées depuis 2003/04.

(2) Total des pays adhérents à l'UE au cours de la période considérée.

Source : Douanes

Exportations françaises de mélasses à destination des pays de l'UE (1)

(en tonnes)

	ALL	AUT	BUL	CHY	DK	ESP	FIN	GR	ITA	LIT	PB	POL	POR	ROU	RU	SLQ	UEBL	Total (2)
Campagne 2008/09																		
Total du 01.10.08 au 30.09.09	1	-	6	8	395	276	-	9	21	-	14	5 445	-	-	1	-	30 158	36 334
Campagne 2009/10																		
Total du 01.10.09 au 30.09.10	2	-	-	-	424	255	-	9	2	-	106	-	-	-	1	-	24 485	25 284
Campagne 2010/11																		
Total du 01.10.10 au 30.09.11	635	-	1	-	451	50	3	4	845	-	93	-	-	13	-	-	14 630	16 725
Campagne 2011/12																		
Total du 01.10.11 au 30.09.12	542	-	-	-	326	123	3	-	2	-	36	295	1	-	4	1	2 410	3 743
Campagne 2012/13																		
Total du 01.10.12 au 30.09.13	119	-	2	-	455	67	12	-	9	-	52	-	1	31	-	1	19 664	20 925
Campagne 2013/14																		
Total du 01.10.13 au 30.09.14	541	-	2	-	500	70	10	-	69	-	77	-	1	2	71	2	20 279	21 624
Campagne 2014/15																		
- octobre 2014	53	-	-	-	76	-	1	-	3	-	7	-	-	-	-	-	1 949	2 089
- novembre "	27	-	-	-	50	-	-	-	-	-	367	-	-	-	-	-	1 183	1 627
- décembre "	51	-	-	-	50	-	-	-	-	-	-	-	-	9	-	-	1 042	1 152
- janvier 2015	53	1	-	-	-	61	-	-	-	-	7	-	-	11	-	-	351	484
- février "	78	-	-	-	26	9	-	-	-	-	15	-	-	7	-	-	25	160
- mars "	48	-	-	-	50	-	3	-	5	-	-	-	-	1	-	-	29	136
- avril "	56	-	-	-	25	25	-	-	-	-	7	-	2	-	-	1	4 989	5 105
- mai "	53	-	-	-	-	-	-	-	-	-	7	-	-	-	-	-	3 393	3 453
- juin "	54	-	-	-	75	12	-	-	5	-	9	-	-	-	-	-	4 092	4 247
- juillet "	32	-	-	-	50	-	-	-	-	-	10	-	-	-	-	-	3 147	3 239
- août "	53	-	-	-	25	-	-	-	-	-	7 878	-	-	-	-	-	4 215	12 171
- septembre "	27	-	-	-	99	-	-	-	1	-	9	-	-	-	-	-	27	163
Total du 01.10.14 au 30.09.15	585	1	-	-	526	107	4	-	14	-	8 316	-	2	28	-	1	24 442	34 026
Campagne 2015/16																		
- octobre 2015	72	-	-	-	73	22	-	-	-	1	-	-	-	-	-	-	4 881	5 050
- novembre "	60	-	-	-	74	-	-	-	4	-	8	-	-	-	-	-	5 984	6 130
- décembre "	85	-	-	-	25	-	-	-	-	-	-	-	-	-	-	-	4 990	5 100
- janvier 2016	32	-	-	-	50	26	-	-	15	-	8	-	-	-	-	-	1 883	2 014
- février "	54	-	-	-	73	12	1	-	-	-	1	-	-	-	-	1	1 803	1 945
- mars "	81	-	-	-	25	-	3	-	4	-	-	-	-	-	-	-	2 861	2 977
- avril "	54	-	-	-	49	-	-	-	-	-	8	-	1	-	-	-	4 955	5 067
- mai "	60	-	-	-	24	25	2	-	-	-	-	-	-	-	-	-	3 142	3 253
- juin "	72	-	-	-	49	-	1	-	-	-	8	-	-	-	-	-	5 580	5 710
Total du 01.10.15 au 30.06.16	570	-	-	-	442	85	7	-	23	1	33	-	1	-	-	1	36 079	37 246

(1) Seuls sont indiqués les Etats membres en provenance desquels des mélasses ont été importées depuis 2003/04.

(2) Total des pays adhérents à l'UE au cours de la période considérée.

Source : Douanes

VIII – Alcool Éthylique

Faits et chiffres

Juillet / août 2016

Union européenne

Des importations toujours en baisse

Les importations d'éthanol baissent pour le quatrième mois consécutif. Après 53,2 mlns en avril, les importations n'atteignent qu'un peu moins de 30 mlns de litres en mai alors qu'elles étaient à 49 mlns de litres en mai 2015.

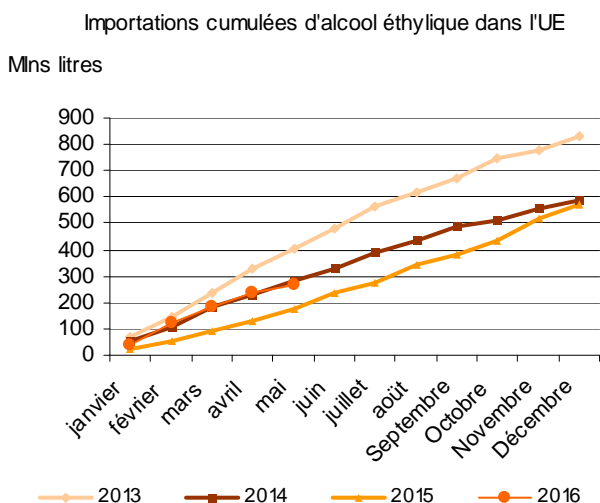

Les importations d'éthanol non hydraté ont fortement augmenté, passant de 600 000 litres en avril à 7,2 millions de litres pour le mois de mai. Ces importations proviennent principalement des pays 'divers'.

Quant aux importations d'éthanol hydraté, avec 22,7 mlns de litres, elles ont diminué de près de 60 % par rapport au mois précédent. Le Guatemala a été le principal partenaire de l'Union européenne avec 7,3 mlns de litres (5,5 mlns en avril), devant le Pakistan (6,1 mlns pour 1,9 mlns en avril), les Etats-Unis (2,8 mlns, en forte baisse par rapport aux 7,5 mlns de litres du mois précédent) puis le Brésil avec 1,9 mlns de litres (492 000 litres en avril).

On note également une forte baisse des importations en provenance des pays 'divers' (3,8 mlns de litres comparés aux 9,7 mlns de litres du mois précédent), ainsi que de la Russie avec 775 000 litres contre 3,9 mlns de litres pour avril 2016.

A noter également l'absence d'importations en provenance du Pérou (12,6 mlns le mois dernier), du Soudan (7,3 mlns le mois précédent) et de la Bolivie (3,7 mlns de litres en avril).

Depuis le début de l'année, les principaux partenaires européens sont le Guatemala, avec 44,2 mlns de litres (5,9 mln de litres de janvier à mai 2015), le Pakistan, 6,8

35,7 (6,8 mlns de litres en 2015) qui devance très le Pérou (34,7 mlns de litres contre 11,3 entre janvier et mai 2015), Le Brésil (18,5 mlns de litres) et les USA (18,1 mlns de litres). Suivent ensuite un trio formé par le Soudan (12,5 mlns de litres), la Bolivie (11,9 mlns de litres) et la Russie avec 10,4 mlns de litres.

Les importations en provenance des pays 'divers' sont en baisse par rapport à l'année dernière (59,6 mlns en 2016 contre 75,4 mlns en 2015).

Importations d'alcool éthylique non dénaturé dans l'UE par pays d'origine

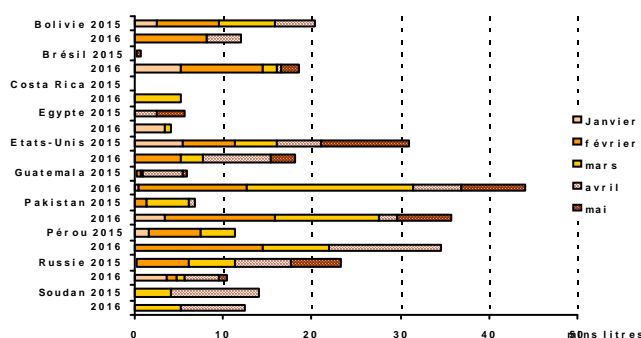

Les exportations sont à peu près stables d'un mois sur l'autre avec 17,1 mlns de litres (17,3 en avril).

Les exportations, depuis le début de l'année, s'élèvent à 77,8 mlns de litres contre 99,1 mlns à la même période de l'année dernière.

(FO LICHT – 18 août 2016)

Allemagne

Une production en légère hausse pour le second trimestre

La production d'éthanol pour les mois d'avril à juin s'est élevée à 239 mlns de litres contre 218 mlns pour le premier trimestre. Celle-ci est pratiquement égale à la production du second trimestre 2015 (240 mlns de litres).

Le pourcentage de céréales utilisé pour la production a atteint 74 %, son plus fort niveau depuis le troisième trimestre 2011. Il était de 71 % lors du premier trimestre 2016 et de 67 % lors du second trimestre 2015.

En revanche, la fabrication à partir de betteraves est en baisse. Elle est passée de 27 % lors du trimestre dernier à 24 % pour le second trimestre 2016. Elle était de 32 % entre avril et juin 2015.

Pour le premier semestre, la production d'éthanol 2016 est en baisse par rapport à celle de l'année précédente.

(FO LICHT – 18 août 2016)

Etats-Unis

Les exportations continuent de baisser

Les exportations d'éthanol pour le mois de juin ont atteint leur plus bas niveau depuis le mois d'octobre 2015.

Les exportations pour le mois de juin ont atteint 179,3 mlns de litres, alors qu'elles étaient de 215,4 mlns de litres le mois dernier et de 231,2 mlns de litres en juin 2015.

La principale destination, pour le mois de juin, reste le Canada, avec 78,7 mlns de litres (contre 82,8 mlns en mai). Le Brésil arrive en seconde position, passant de 22,8 mlns en mai à 38,4 mlns en juin. Il y a eu peu d'exportations vers la Chine alors qu'elle était la deuxième destination le mois dernier avec 74,4 mlns de litres. La baisse des exportations vers la Corée du Sud se confirme avec 2,4 mlns de litres contre 10,8 mlns en mai et 16,8 mlns en avril. A noter que les exportations vers les Philippines (15,5 mlns de litres), le Pérou (21,5 mlns) et l'Union Européenne sont en augmentation.

Depuis le début de l'année 1,71 milliards de litres ont été exportés (soit une hausse de 2,4 % par rapport aux 1,67 milliard de la même période l'année dernière. La principale destination a été la Chine avec près de 490 mlns de litres, suivie du Canada avec 390,2 mlns (en baisse par rapport aux 437,8 mlns de l'année dernière), le Brésil (274,9 mlns contre 389,5 de janvier à juin 2015) et l'Inde (103,1 mlns contre 91,1 mlns).

Des importations qui repartent à la hausse en juin

Les importations de juin 2016 ont plus que doublé et ont atteint leur plus haut niveau depuis six mois, passant de 57,5 mlns de litres en mai à 122,3 mlns (une hausse également par rapport aux 86,0 mlns de litres de juin 2015). La majeure partie des importations proviennent du Brésil.

Toutefois, depuis le début de l'année, les importations sont en légère baisse. Elles passent de 399,7 mlns de litres lors du premier semestre 2015 à 393,0 mlns sur les six premiers mois de l'année.

Le principal expéditeur reste le Brésil avec 330 mlns de litres (318,2 mlns de litres pour le premier semestre 2015)

Pour l'année 2015 les importations ont totalisé 1,096 milliards de litres, tandis que les exportations ont atteint 3,198 milliards de litres.

(FO LICHT du 18 août 2016)

Une légère baisse des stocks malgré la dernière semaine de juillet

La production pour la semaine du 29 juillet s'est élevée à 1 004 millions de barils par jour soit une hausse de plus de 6 000 barils par rapport à la semaine précédente. Cependant, le niveau des stocks a baissé lors de ce mois passant de 21,6 à 20,6 mlns de barils.

(FO LICHT - 4 août 2016)

Brésil

Une production à plein régime pour juillet

Après avoir récolté plus de 46,7 Mt de cannes lors de la première quinzaine de juillet, les usines ont profité d'un temps sec pour écraser 49,1 Mt de cannes lors de la seconde quinzaine de juillet.

La production d'éthanol, pour le mois de juillet est estimée à plus de 3,9 mlns de litres d'éthanol alors qu'elle n'était que de 3 millions de litres lors du mois précédent. La première quinzaine de juillet s'est approchée des 2 mlns de litres alors que la seconde les a dépassés. Depuis le début de la campagne, la production d'éthanol atteint 12,8 milliards de litres, soit une hausse d'environ 7 % par rapport à l'année dernière à la même date (12 milliards de litres).

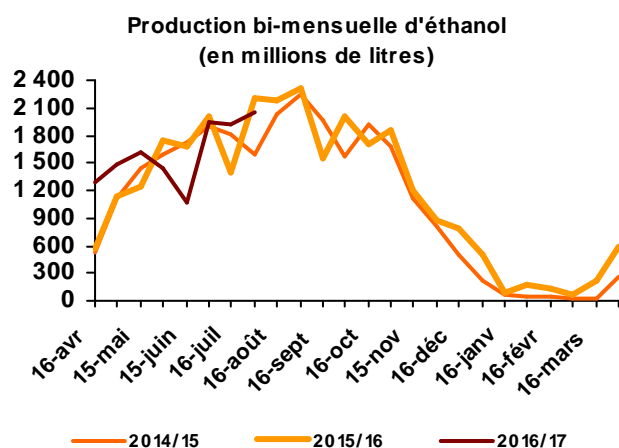

Ce volume se compose de 7,6 millions de litres d'alcool hydraté et de 5,2 millions de litres d'alcool non hydraté. Le taux de répartition des cannes pour la production d'éthanol a baissé en faveur du sucre, passant de près de 60 % l'année dernière à 55% cette année.

Production cumulée au 31 juillet 2016			
	2015/16	2016/17	Différence en %
Canne (Mt)	274,9	310,5	+ 13,0 %
Alcool déshydraté (mlns litres)	4 252	5 190	+ 22,1 %
Alcool hydraté (mlns litres)	7 728	7 630	- 1,3 %
Total alcool (mln litres)	11 980	12 820	+ 7,0 %
% de cannes utilisées pour l'éthanol	59,10 %	55,1 %	- 4,0 %

(FO LICHT et Unica - août 2016)

Baisse des exportations d'éthanol pour le mois de juillet

Le mois de juillet 2016 a vu une forte baisse des exportations. Elles sont à 219,7 mlns de litres contre 258,2 mlns de litres en juin. Toutefois, elles restent proches de celles de juillet 2015 qui étaient à 213,5 mlns de litres.

La principale destination de ces exportations a été les USA avec 136,2 mlns de litres (108 mlns de litres le mois dernier) ce qui représente leur plus haut niveau depuis octobre 2013. A noter également une baisse des exportations vers la Corée du Sud où le trafic passe de 84,6 mlns de litres en juin à 51 mlns de litres en juillet 2016.

La principale destination reste les USA avec 352,2 mlns de litres (contre 226,6 mlns l'année dernière à la même date).

669,6 mlns de litres ont été exportés depuis le début de la campagne (avril 2016), soit une hausse de 60 % par rapport aux 418,2 mlns de litres de l'année dernière à la même date.

La totalité des exportations pour la campagne 2014/15 affiche un volume de 1,87 milliards de litres.

Brazil – Centre/South Ethanol Stocks
1,000 litres

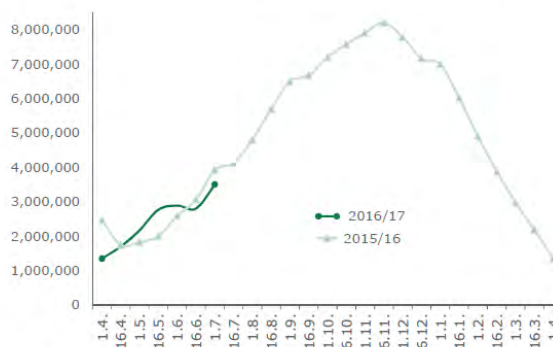

MAPA

Ils se composent de 1,6 mlns de litres d'alcool hydraté et de 1,9 mlns de litres d'alcool non hydraté (2,4 mlns l'année dernière à la même période).

(F.O. Licht du 21 juillet 2016)

Exportations brésiliennes d'éthanol

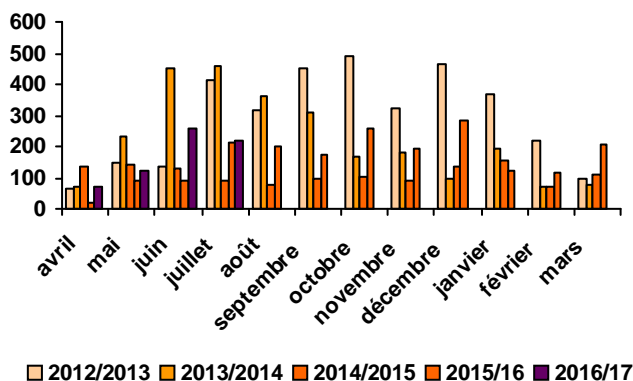

Une augmentation des importations

Les importations ont atteint leur meilleur niveau depuis trois mois avec un volume de 55 mlns de litres en juillet (37,7 mlns de litres en juin et 1,4 l'année dernière à la même date).

Cela porte la totalité des importations depuis le mois d'avril à 197,9 mlns de litres, en baisse par rapport aux 206 mlns de l'année précédente. Ces importations viendraient toutes des Etats-Unis.

(FO LICHT 18 août 2016)

Les stocks repartent à la hausse

Après de mauvaises conditions climatiques fin mai - début juin, le retour d'un temps sec a permis une reprise de la récolte et une augmentation des stocks. Ceux-ci sont passés de 2,8 milliards de litres mi-juin à 3,5 milliards à la fin juin (ils restent toutefois en baisse par rapport aux 3,9 milliards de la fin juin 2015).

Chine

Plus de 100 mlns de litres importés

Si les importations d'éthanol pour le mois de juin 2016 s'élèvent à 111,7 mlns de litres (20,6 mlns de juin 2015), elles restent bien inférieures au record établi lors du mois de mai avec 263,4 mlns de litres.

Les principaux partenaires commerciaux de la Chine ont été les Etats-Unis avec 103,3 mlns de litres (258,5 mls le mois dernier) et le Pakistan avec 7,1 mlns de litres (un record vieux de huit mois).

Le total des importations s'établit à 619,6 mlns de litres en juin 2016 contre 56,9 à la même période l'année dernière. Il se rapproche à grands pas des importations totales de l'année 2015 qui s'élevaient à 686,9 mlns de litres.

Pour ces 619,6 mlns de litres, les Etats-Unis sont le principal partenaire de la Chine avec 597,5 mlns (5,1 mlns l'année dernière) avec le Pakistan (10,9 mlns de litres contre 42,9 mlns l'année dernière) et le Viet-nam (3,7 mlns contre 8,6 mlns l'année dernière).

(FO LICHT du 04 août 2016)

Une production en hausse en 2016

Suite à la hausse de la consommation d'essence, la production d'éthanol devrait augmenter passant de 2,75 à 3 milliards de litres lors de l'année 2016.

Dans le même temps, les industries bénéficieront de la politique de réforme gouvernementale des stocks et de la fin des prix garantis pour le maïs.

(Iso du mois d'août 2016)

Évolution comparée des cours du sucre , de l'éthanol (au Brésil) et du pétrole depuis 2000

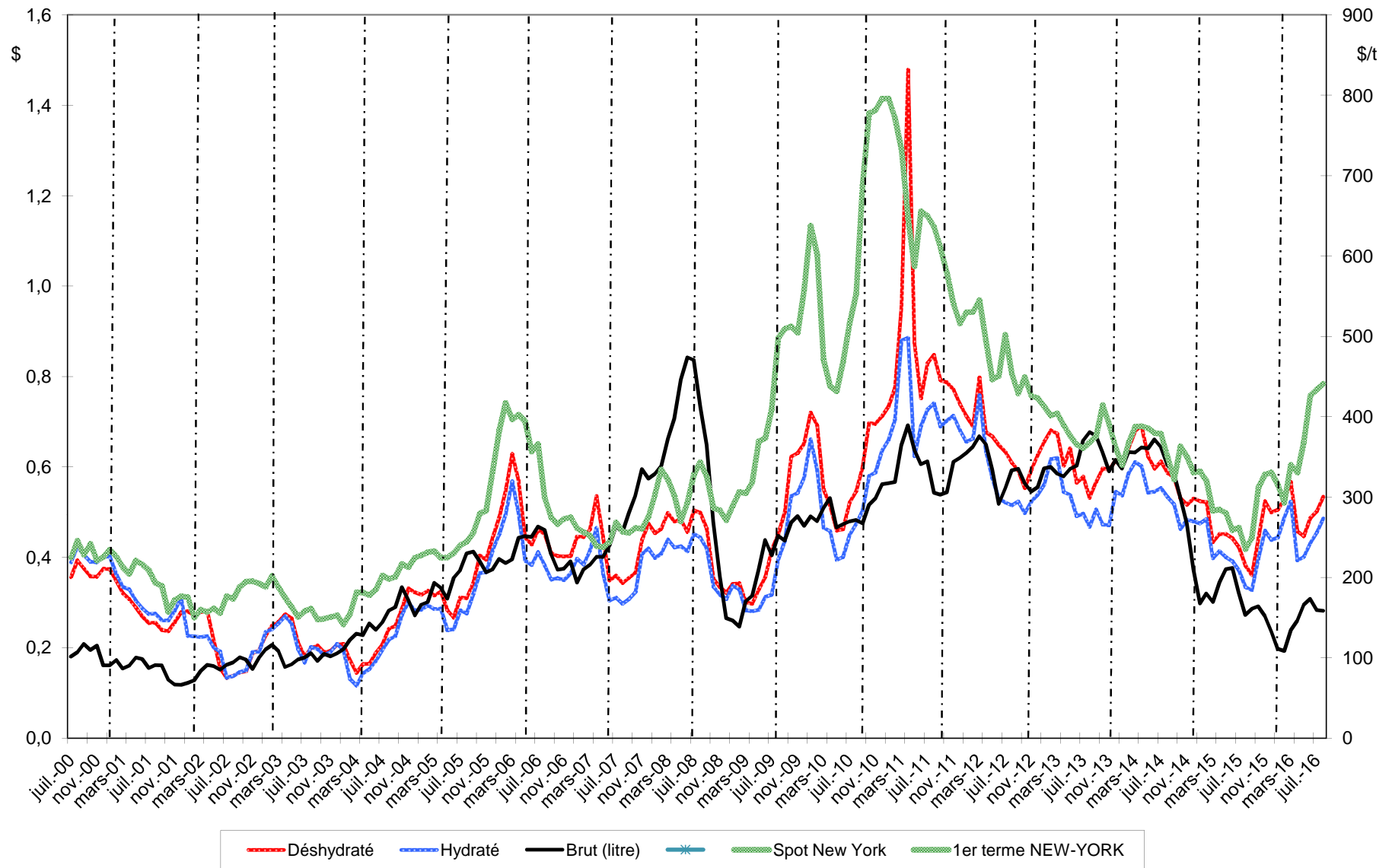

Sources : Ethanol CEPEA, Nymex Light Crude, FranceAgriMer

Bilans communautaires - Alcool éthylique

2012 / 2013 / 2014 / 2015

(en hectolitres d'alcool pur)

	2012- UE 27	2013- UE 27	2014- UE 28	2015- UE 28
	<i>Origine agricole</i>	<i>Origine agricole</i>	<i>Origine agricole</i>	<i>Origine agricole</i>
I - Ressources				
1 - Stocks au 1 ^{er} janvier	12 877 024	14 035 597	16 415 600	16 926 851
2 - Production	59 836 531	60 073 779	69 106 578	64 201 116
3 - Importations (1)	5 363 316	7 348 868	4 919 325	4 721 410
- Droits nuls	2 736 652	4 381 681	4 044 646	2 448 098
- Droits pleins	2 626 664	2 967 187	874 679	2 273 312
Total des ressources	78 076 871	81 458 244	90 441 503	85 849 377
II - Utilisations				
1 - Livraisons sur le marché intérieur	63 362 444	64 367 834	71 433 079	65 772 749
- Alimentation	7 878 457	9 964 666	14 735 795	9 294 927
- Utilisation industrielle	7 861 975	5 850 135	8 169 771	8 158 146
- Carburant	45 076 265	45 455 169	47 050 088	45 216 528
- Autre	2 545 747	3 097 864	1 477 425	3 103 148
2 - Exportations	678 830	674 810	2 081 573	1 626 361
Total des utilisations	64 041 274	65 042 644	73 514 652	67 399 110
Total stocks au 31/12	14 035 597	16 415 600	16 926 851	18 450 267

(1) Ne sont pas comptabilisées les importations de produits relevant des Nomenclatures Combinées 3824 90 92/93/96

et 2909 19 10 utilisées pour la production de carburant :

- > 4 millions d'hap (NC 3824 90) et 1,4 millions d'hap ETBE (NC 2909 19 10) en 2012.
- > 4 millions d'hap (NC 3824 90) et 1,5 millions d'hap ETBE (NC 2909 19 10) en 2013.
- > 3,5 millions d'hap (NC 3824 90) et 0,8 millions d'hap ETBE (NC 2909 19 10) en 2014.
- > 3,5 millions d'hap (NC 3824 90) et 0,9 millions d'hap ETBE (NC 2909 19 10) en 2015.

Les utilisations s'en trouvent de ce fait sous-estimées.

Sources : CE - juillet 2016

Production 2013 (provisoire) - Répartition par Etat membre et par matière première

(tableau laissé à titre indicatif - la publication par état membre ne sera plus assurée à partir de 2014)

(en hectolitres d'alcool pur)

	Céréales	Betteraves	Vinique	Autres	Total *	Part total UE 27
France	8 500 120	9 278 021	380 306	30 465	18 188 912	31,99%
Allemagne	5 599 100	3 204 769		93 649	8 897 518	15,65%
Espagne	4 485 179	171 592	624 801	106814	5 388 386	9,48%
Belgique	4 209 219	221 538			4 430 757	7,79%
Royaume Uni	2 826 720	661 060			3 487 780	6,13%
Pologne	2 556 168	378 966		279 594	3 214 728	5,65%
Suede	2 324 225				2 324 225	4,09%
Autriche	2 171 011	2 057			2 173 068	3,82%
Rép. Tchèque	57 406	1 997 548	2 362	35 516	2 092 832	3,68%
Hongrie	1 741 433	318 658	9 578		2 069 669	3,64%
Slovaquie	1 514 294				1 514 294	2,66%
Italie	281 206	54 173	77 727	257 227	670 333	1,18%
Bulgarie	490 997	49 603	19 460	10 631	570 691	1,00%
Autres EM	1 481 657	89 325	5 523	263 919	1 840 424	3,24%
Total	38 238 735	16 427 310	1 119 757	1 077 815	56 863 617	100,00%
Part total UE	67,25%	28,89%	1,97%	1,90%	100,00%	

<i>Total 2012</i>	39 196 927	15 853 194	1 402 366	3 553 990	59 836 531
VS 2012	-2%	4%	-20%	-70%	-5%

* La production 2013 devrait être augmentée à 60,074 Mhapp, conformément à la révision du bilan UE (27) du 12 septembre 2014 par la CE.

Source : Commission Européenne, FranceAgriMer

Utilisations 2013 - Répartition par Etat membre et par type d'utilisation (1)
(tableau laissé à titre indicatif - la publication par état membre ne sera plus assurée à partir de 2014)

(en hectolitres d'alcool pur)

	Alimentation et boisson	Industriel	Carburant	Autres	Total *	Part total UE 27
Allemagne	1 856 837	885 571	14 312 033	2 336 175	19 390 616	29,32%
Royaume Uni	4 600 648		8 190 000		12 790 648	19,34%
France	1 139 174	1 438 560	7 973 457	297 223	10 848 414	16,40%
Pologne	1 372 914	528 590	1 977 686	57 761	3 936 951	5,95%
Espagne	937 707	542 186	2 058 174	76 831	3 614 898	5,47%
Suède	583 826	26 851	2 408 087	181	3 018 945	4,57%
Danemark	2 066 830				2 066 830	3,13%
Rép.Tchèque	339 650	399 859	1 119 536	64 691	1 923 736	2,91%
Autriche	155 105	221 663	1 090 728	20 961	1 488 457	2,25%
Italie	618 516	534 231	14 115	16 347	1 183 209	1,79%
Belgique	60 000		946 130		1 006 130	1,52%
Slovaquie	154 646	42 425	671 228		868 299	1,31%
Hongrie	81 814	379 797	305 102	29 991	796 704	1,20%
Pays Bas	93 620	500 068	191 683		785 371	1,19%
Finland	208 223	56 736	158 695	131 654	555 308	0,84%
Irlande	454 865	66 978		497	522 340	0,79%
Bulgarie	329 773	144 979	6 257	12 800	493 809	0,75%
Lituanie	57 218	35 910	326 940	21 485	441 553	0,67%
Lettonie	140 485	1 037		3 138	144 660	0,22%
Slovenie	118 343	6 973		10 602	135 918	0,21%
Grèce	32 817	29 075		6 930	68 822	0,10%
Roumanie	26 596	7 888		10 563	45 047	0,07%
Chypre	3 700	211			3 911	0,01%
Estonie	121	547		34	702	0,00%
Luxembourg					0	0,00%
Malte					0	0,00%
Portugal					0	0,00%
Total	15 433 428	5 850 135	41 749 851	3 097 864	66 131 278	100,00%
Part total UE	23,34%	8,85%	63,13%	4,68%	100,00%	

(1) Ne sont pas comptabilisées les utilisations d'alcool sous forme de mélanges alcool-essences et ETBE (5,5 millions d'hap) - cf (1) page 72

* Les utilisations 2013 devraient être ramenées à 64,368 Mhap, conformément à la révision du bilan UE (27) du 12 septembre 2014 par la CE.

Source : Commission Européenne, FranceAgriMer

**Importations d'alcool éthylique de l'UE 27
par pays tiers d'origine**

(en hectolitres d'alcool pur)

	2007	2008	2009	2010	2011	2012	2013	Évolution 2013/2012
Principales origines :								
Guatemala	819 787	367 352	1 032 377	324 790	280 263	956 168	1 823 353	91%
Pérou	395 564	393 379	292 011	373 077	365 804	500 703	1 107 491	121%
Pakistan	684 398	1 027 494	712 791	40 537	275 391	299 454	920 651	207%
Russie	33 430	34 835	48 180	62 921	191 861	346 301	538 807	56%
Bolivie	49 370	485 269	490 611	420 985	112 499	300 550	447 143	49%
Egypte	392 950	470 333	456 557	495 144	514 492	388 913	377 054	-3%
Soudan	-	-	-	203 423	121 500	277 584	275 047	-1%
République d'Afrique du Sud	131 479	55 547	13 709	67 005	135 847	139 104	183 011	32%
USA	624 844	1 738	122 780	142 196	118 311	1 373 452	146 815	-89%
Brésil	6 676 219	9 828 778	5 197 514	1 227 281	784 628	55 362	146 056	164%
Norvège	148 439	133 205	159 529	113 186	107 113	104 540	103 208	-1%
Swaziland	250 130	193 166	143 768	28 016	18 450	73 968	99 928	35%
Turquie	180 155	50 555	51 153	155 532	147 812	267 198	56 706	-79%
Jamaïque	322 646	-	195 725	45 227	77 977	56 810	47 898	-16%
Nicaragua	180 976	-	607 562	9 542	-	-	38 533	-
Argentine	64 579	118 268	104 176	49 515	23 759	-	35 010	-
Costa Rica	335 654	333 220	470 689	40 359	102 089	66 926	-	-
Croatie	97 690	48 473	35 398	67 669	33 239	44 339	-	-
Barbades	-	-	7 715	4 851	27 261	29 439	-	-
Serbie	78 071	16 190	14 215	30 353	17 305	-	-	-
Zimbabwe	141 504	74 361	97 581	14 691	10 165	-	-	-
Ukraine	226 125	107 089	65 070	31 458	8 432	-	-	-
Kazakhstan	-	12 962	85 089	74 323	7 393	-	-	-
Ile Maurice	42 554	43 766	26 507	1 137	2 054	-	-	-
Chine	72 426	8 552	23	192	333	-	-	-
Cambodge	-	-	339 600	44 884	-	-	-	-
El Salvador	-	383 170	98 214	nc	nc	-	-	-
Total principales origines :	11 948 989	14 187 703	10 868 545	4 068 295	3 483 978	5 280 811	6 346 711	20%
Autres origines ou non précisées	170 102	155 754	20 520	23 945	36 427	82 505	1 002 157	1115%
Total	12 119 091	14 343 457	10 889 065	4 092 240	3 520 405	5 363 316	7 348 868	37%

Source : Commission Européenne, Eurostats Comext

**Production, utilisations et importations d'alcool éthylique de l'UE 27 (1)
Évolutions depuis 2004**

en millions hl

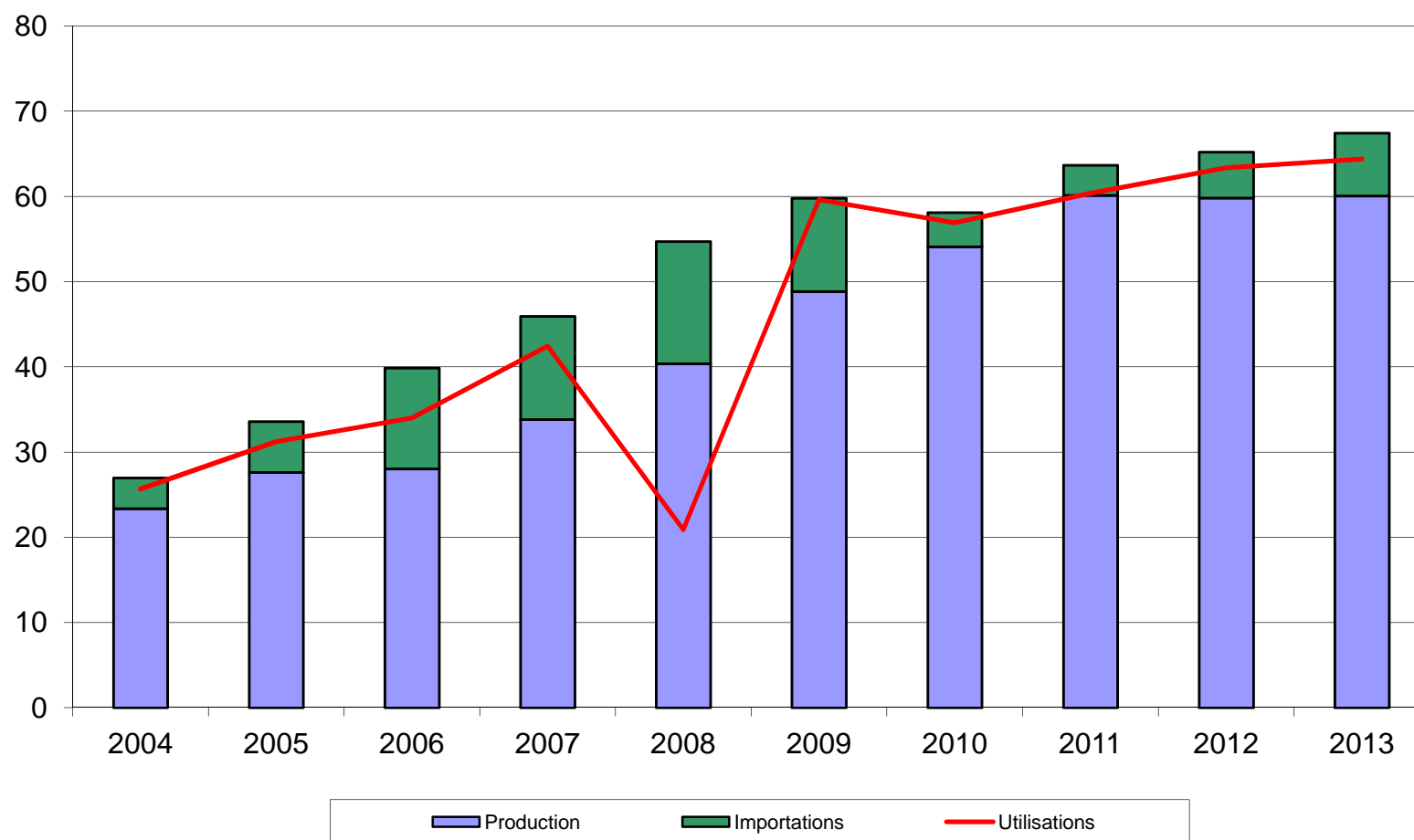

(1) ne sont pas comptabilisées les quantités d'alcool sous forme de mélanges alcool-essences et ETBE - cf (2) page 72

Source : Commission Européenne

Bilan alcool éthylique français

Note méthodologique

Le bilan d'alcool français se définit plutôt comme un **bilan de commercialisation**, à l'inverse du bilan de l'UE qui se rapproche d'avantage d'un bilan d'approvisionnement visant à suivre la consommation et le détail des échanges d'alcool sur le marché de l'UE.

Le bilan français de l'alcool éthylique retrace en effet la commercialisation des quantités d'alcool produites en France et/ou importées des pays-tiers. En conséquence, les données de commercialisation ne concernent donc pas les quantités d'alcool en provenance du reste de l'UE. Ce bilan s'appuie sur les obligations de déclarations figurant dans le règlement 2336/2003, auxquelles les fabricants d'alcool et négociants sont astreints.

L'unité de mesure utilisée dans le bilan français est l'hectolitre d'alcool pur (hap).

I. Ressources

Stock au 1^{er} janvier : égal au stock déclaré au 31 décembre de l'année précédente, le chiffre de stock est issu de la déclaration annuelle des fabricants d'éthanol, dans le cadre des obligations liées au règlement (CE) n° 2336/2003 (articles 3 et 4 paragraphe e). Ce chiffre ne tient pas compte des quantités d'alcool stockées par les autres acteurs du marché (commerçants).

Production : ce chiffre est issu de la déclaration trimestrielle des fabricants d'alcool agricole et non agricole, production ventilée par produit d'origine (céréales, betteraves etc..).

Importations : ce poste est calculé et correspond au solde comptable des autres postes déclarés dans le bilan ; c'est donc un poste d'ajustement. Il se rapproche du chiffre d'importations des pays tiers (mais on ne peut exclure que ce poste inclue également une petite partie des importations en provenance de l'UE).

II. Utilisations

Consommation intérieure : ces chiffres sont obtenus à partir des déclarations trimestrielles d'écoulement sur le territoire national établies par les fabricants et les importateurs. Ces écoulements sont ventilés par produits de destination (alimentation et boissons, utilisations industrielles, carburation et autres)

Exportations : de la même manière que la consommation intérieure, les exportations sur l'UE et les pays tiers font l'objet d'une déclaration dans le cadre de l'enquête trimestrielle mise en place pour la collecte des statistiques à destination de la Commission Européenne. Les quantités déclarées par les fabricants ou revendeurs sont exprimées en hap, contrairement aux chiffres des douanes, exprimées en volume tel quel.

III. Stock au 31/12 : il s'agit du stock déclaré.

Bilans France - Alcool éthylique (1)

2013, 2014 et 2015

(en hectolitres d'alcool pur)

	2013		2014		2015	
	Origine agricole	Total	Origine agricole	Total	Origine agricole	Total
I - Ressources						
1 - Stocks au 1 ^{er} janvier	1 326 471	1 326 471	1 265 615	1 265 615	967 228	967 228
2 - Production	18 188 912	18 188 912	18 601 698	18 601 698	18 996 669	18 996 669
- Céréales	8 500 120	8 500 120	8 783 199	8 783 199	8 523 929	8 523 929
- Betteraves - Mélasse	9 278 021	9 278 021	9 370 217	9 370 217	9 990 577	9 990 577
- Viti-vinicole	380 306	380 306	416 907	416 907	457 626	457 626
- Autre	30 465	30 465	31 375	31 375	24 537	24 537
3 - Importations (2)	809 268	809 268	714 876	714 876	866 069	866 069
Total des ressources	20 324 651	20 324 651	20 582 189	20 582 189	20 829 966	20 829 966
II - Utilisations						
1 - Consommation intérieure (1)	10 848 414	10 848 414	10 439 846	10 439 846	9 973 121	9 973 121
- Alimentation et boissons	1 139 174	1 139 174	1 173 383	1 173 383	1 245 187	1 245 187
- Utilisation industrielle	1 438 560	1 438 560	1 231 223	1 231 223	1 379 824	1 379 824
- Carburant	7 973 457	7 973 457	7 753 451	7 753 451	7 056 113	7 056 113
- Autre	297 223	297 223	281 789	281 789	291 997	291 997
2 - Exportations	8 210 622	8 210 622	9 175 115	9 175 115	9 855 476	9 855 476
- dont éthanol carburant	4 163 964	4 163 964	4 816 976	4 816 976	5 255 167	5 255 167
Total des utilisations	19 059 036	19 059 036	19 614 961	19 614 961	19 828 597	19 828 597
Total stocks au 31/12	1 265 615	1 265 615	967 228	967 228	1 001 369	1 001 369

(1) Ces bilans, livrés à titre indicatif, sont obtenus à partir des déclarations d'écoulements par les fabricants, y compris pour les exportations. Ils ne tiennent pas compte des quantités stockées, voire exportées, par d'autres acteurs du marché. L'écart avec les quantités déclarées aux douanes s'explique également par d'autres facteurs : les quantités portées ici sont en hl d'alcool pur et les quantités déclarées exportées peuvent être enregistrées par les douanes avec un décalage dans le temps.

(2) Le poste des importations est celui qui permet l'ajustement du bilan afin de tenir compte des stocks déclarés détenus par les fabricants. L'écart avec les données des douanes s'explique également par le fait qu'il s'agit dans ce bilan de quantités d'alcool pur. Les quantités importées contenant au total très certainement moins de 50 % d'alcool. Par ailleurs ces bilans ne tiennent pas compte de certaines quantités d'éthanol produites en France et livrées vers l'UE- Belgique notamment - pour être ensuite réexpédiées en France sous forme d'ETBE.

Source : FranceAgriMer

Production d'alcool éthylique - 2016

(hectolitres d'alcool pur)

<p>1er trimestre 2016</p> <p>Production :</p> <p>dont</p> <ul style="list-style-type: none"> - Céréales - Mélasse / betteraves - Vitivinicole - Autres 	<p>4 493 803</p>	<p>2 220 889</p> <p>2 137 262</p> <p>129 424</p> <p>6 228</p>
<p>2ème trimestre 2015</p> <p>Production :</p> <p>dont</p> <ul style="list-style-type: none"> - Céréales - Mélasse / betteraves - Vitivinicole - Autres 	<p>3 684 114</p>	<p>1 965 813</p> <p>1 636 634</p> <p>74 270</p> <p>7 397</p>
<p>Total 2016</p> <p><i>(de janvier à juin 2016)</i></p> <p>Production :</p> <p>dont</p> <ul style="list-style-type: none"> - Céréales - Mélasse betteraves - Vitivinicole - Autres 	<p>8 177 917</p>	<p>4 186 702</p> <p>3 773 896</p> <p>203 694</p> <p>13 625</p>

Source : FranceAgriMer

Écoulement d'alcool éthylique - 2016

France

(hectolitres d'alcool pur)

<p>1er trimestre 2016</p> <p>Écoulements (*) :</p> <p>dont</p> <ul style="list-style-type: none"> - <i>aliments</i> - <i>boissons alcoolisées</i> - <i>utilisations industrielles</i> - <i>carburation</i> - <i>autres</i> 	<p>2 454 110</p>	<p>61 134</p> <p>248 095</p> <p>407 592</p> <p>1 663 821</p> <p>73 468</p>
<p>2ème trimestre 2016</p> <p>Écoulements (*) :</p> <p>dont</p> <ul style="list-style-type: none"> - <i>aliments</i> - <i>boissons alcoolisées</i> - <i>utilisations industrielles</i> - <i>carburation</i> - <i>autres</i> 	<p>2 559 615</p>	<p>56 704</p> <p>259 214</p> <p>369 582</p> <p>1 803 625</p> <p>70 490</p>
<p>Total 2016</p> <p><i>(de janvier à juin 2016)</i></p> <p>Écoulements (*) :</p> <p>dont</p> <ul style="list-style-type: none"> - <i>aliments</i> - <i>boissons alcoolisées</i> - <i>utilisations industrielles</i> - <i>carburation</i> - <i>autres</i> 	<p>5 013 725</p>	<p>117 838</p> <p>507 309</p> <p>777 174</p> <p>3 467 446</p> <p>143 958</p>

* Ce total ne comprend pas les livraisons vers l'UE, notamment les quantités destinées à être transformées en ETBE et réexpédiées en France.

Source : FranceAgriMer

Importations et exportations d'alcool éthylique

(en hectolitres, tel quel *)

	Exportations			Importations			Solde		
	UE	PT	Total	UE	PT	Total	UE	PT	Total
2008									
Total	6 691 226	266 734	6 957 960	961 551	981 942	1 943 493	5 729 675	-715 208	5 014 467
2009									
Total	9 819 099	226 968	10 046 067	1 150 863	1 018 805	2 169 668	8 668 236	-791 837	7 876 399
2010									
Total	9 751 915	338 588	10 090 503	1 460 805	607 237	2 068 042	8 291 110	-268 649	8 022 461
2011									
Total	8 847 576	355 072	9 202 648	1 216 112	966 392	2 182 504	7 631 464	-611 319	7 020 145
2012									
Total	8 681 718	350 593	9 032 311	893 595	647 735	1 541 330	7 788 123	-297 142	7 490 981
2013									
Total	7 703 442	409 994	8 113 436	835 323	1 113 077	1 948 400	6 868 119	-703 082	6 165 036
2014									
Total	9 422 910	519 543	9 942 454	849 275	959 017	1 808 292	8 573 635	-439 474	8 134 162
2015									
Janvier	918 517	49 874	968 391	38 474	37 407	75 881	880 043	12 467	892 510
Février	693 572	36 144	729 716	52 594	55 537	108 131	640 978	-19 394	621 584
Mars	760 145	47 037	807 183	77 948	108 035	185 984	682 197	-60 998	621 199
Avril	885 837	58 986	944 823	178 416	126 581	304 997	707 420	-67 594	639 826
Mai	653 174	36 241	689 415	63 519	94 965	158 484	589 655	-58 724	530 931
Juin	702 524	30 790	733 314	274 189	7 335	281 523	428 335	23 456	451 791
Juillet	794 224	50 024	844 248	112 275	46 051	158 327	681 949	3 972	685 921
Août	595 988	32 375	628 364	39 749	91 972	131 721	556 239	-59 597	496 643
Septembre	859 018	43 575	902 593	52 928	1 869	54 796	806 090	41 706	847 796
Octobre	951 100	41 550	992 649	39 744	78 569	118 312	911 356	-37 019	874 337
Novembre	1 085 300	25 742	1 111 042	47 187	203 089	250 277	1 038 113	-177 348	860 765
Decembre	893 248	54 954	948 202	82 767	45 498	128 266	810 481	9 456	819 936
Total	9 792 647	507 292	10 299 939	1 059 790	896 909	1 956 699	8 732 858	-389 617	8 343 241
2016									
Janvier	728 937	50 846	779 783	42 065	55 675	97 740	686 871	-4 829	682 043
Février	870 906	49 591	920 497	30 919	266 421	297 340	839 987	-216 830	623 157
Mars	719 578	35 427	755 006	53 976	56 911	110 886	665 603	-21 483	644 119
Avril	515 100	45 000	560 100	74 146	206 755	280 901	440 954	-161 755	279 199
Mai	593 865	25 031	618 896	46 023	31 081	77 104	547 842	-6 050	541 792
Juin	710 581	24 849	735 430	165 265	50 462	215 726	545 316	-25 612	519 704
Total	4 138 967	230 745	4 369 712	412 394	667 304	1 079 698	3 726 573	-436 559	3 290 014

* Les quantités sont en hectolitres, tel quel, c'est-à-dire qu'elles ne représentent pas des quantités d'alcool pur mais qu'elles contiennent suivant les produits de moins de 80 % à 99 % d'alcool.

Sources : Douanes et FranceAgriMer

Directeur de la Publication Éric ALLAIN
Atelier Commun d'impression – FranceAgriMer
Commission Paritaire des publications
Agence de Presse : n° 1364 AD du 19.02.79

