

LA
CONJONCTURE

Marché du sucre

Statistiques de septembre 2025



Bulletin N° 613

Décembre 2025

Bulletin n° 613

Décembre 2025

Statistiques de septembre 2025

Siège social

12 rue Henri Rol-Tanguy
TSA 20002 - 93555 MONTREUIL Cedex
Tél : 01 73 30 30 00
www.franceagrimer.fr

Siège social

12 rue Henri Rol-Tanguy
TSA 20002 - 93555 MONTREUIL Cedex
Tél : 01 73 30 30 00
www.franceagrimer.fr

SOMMAIRE

I – La situation mondiale

Faits et chiffres – nov. / déc. 2025.....	6
Spot et terme proche à Londres et à New York en moyenne mensuelle (10/2012 à 11/2025)	9
Évolution des cours et prime de blanc depuis juillet 2020.....	10
Cours mondiaux sur les marchés de Londres et New York :	
. Termes : Moyennes mensuelles et évolution quotidienne - oct. / nov. 25.....	12
Marché à terme de New York :	
. Évolution du nombre de lots échangés et part des opérateurs non commerciaux.....	13
Evolution de la production et de la consommation mondiale de sucre.....	14

II- La situation communautaire

Actualité communautaire – nov. / déc. 2025	16
Points relatés en comités de gestion – nov. / déc. 2025	17
Bilans communautaires sucre 2013/14 à 2016/17	20-1
Bilans communautaires (post quotas sucre) de 2017/18 à 2025/26 (prévisionnel).....	20-2
Surfaces betteravières de l'UE de 1996/97 à 2025/26.....	21
Quotas 2007/08 à 2016/17	22
Production de sucre dans l'UE de 2017/18 à 2025/26.....	23
Prix moyens du sucre blanc communautaire jusqu'à septembre 2017.....	24-1
Prix moyens du sucre blanc communautaire, par régions, jusqu'à oct. 2025.....	24-2

III – La situation française

Bilans français, 2014/15, 2015/16 et 2016/17	29-1
Bilan français (post quotas sucre) de 2017/18 à 2025/26 (prévisionnel).....	29-2
Diagramme prévisionnel de gestion de la campagne 2024/25.....	30
Bilans mensuels, estimation des ventes pour la consommation intérieure - Campagne 2024/25 - situation au 30 sept. 2025.....	31
Consommation intérieure : Evolution des ventes jusqu'à sept. 2025.....	32
Consommation intérieure : Ventes, en cumul mobile, jusqu'à sept. 2025	33
Etat des stocks de sucre détenus en France par les fabricants – Campagne 2023/24 et 2024/25	34

IV – La situation des DOM

Production de 2017/18 à 2024/25	36
---------------------------------------	----

V – Les échanges de sucre en l'état

Échanges intra-communautaires de la France :

. Importations en provenance des pays de l'UE jusqu'à sept. 2025.....	38
. Exportations vers les pays de l'UE jusqu'à sept. 2025.....	40

Échanges de la France avec les pays tiers

. Importations par pays d'origine jusqu'à sept. 2025.....	42
. Importations par pays d'origine campagne 2023/24.....	44
. Exportations par pays de destination jusqu'à sept. 2025.....	46
. Exportations par pays de destination campagne 2023/24.....	48

VI – Les échanges français de sucre dans les produits sucrés

- Sucre incorporé (évaluation) :

. Importations en provenance de l'UE et des pays tiers – sept. 2025	51
. Importations en provenance de l'UE et des pays tiers – campagne 2023/24	52
. Exportations vers l'UE et les pays tiers – sept. 2025.....	53
. Exportations vers l'UE et les pays tiers – campagne 2023/24	54
. Solde des échanges – sept. 2025	55
. Solde des échanges – campagne 2023/24.....	56

VII – Les échanges français de mélasses

- Exportations vers les pays de l'UE jusqu'à sept. 2025	58
- Exportations vers les pays de l'UE campagne 2023/24	59
- Importations en provenance des pays de l'UE jusqu'à sept. 2025	60
- Importations en provenance des pays de l'UE campagne 2023/24	61

VIII – Production et écoulement d'alcool éthylique

- Évolution comparée des cours du sucre, de l'éthanol (Brésil) et du pétrole (mondial).....	63
- Bilans alcool éthylique UE – de 2012 à 2024	64
- Production et écoulements d'alcool éthylique en France - de janvier 2024 à décembre 2024	65
- Importations / exportations d'alcool éthylique en France – campagne 2024/25	66
- Importations / exportations d'alcool éthylique en France – campagne 2023/24	67

I – La situation mondiale

Faits et chiffres ¹

Nov. / déc. 2025

Monde

Production / consommation

Le 14 novembre, l'Organisation Internationale du Sucre (ISO) présente sa première révision du bilan mondial du sucre pour 2025/26. La situation de l'offre et de la demande prévoit à présent un excédent mondial de 1,6 Mt de sucre, soit une progression de 1,9 Mt de plus, par rapport au léger déficit mondial estimé en août. Pour 2024/25, le déficit a été ramené à 2,9 Mt, grâce à une meilleure progression des récoltes dans les principaux pays producteurs de l'hémisphère sud. La production mondiale devrait désormais atteindre 181,8 Mt en 2025/26, soit une hausse de 5,6 Mt par rapport à la campagne précédente, essentiellement imputable à l'augmentation de la production en Inde, en Thaïlande et au Pakistan.

La consommation mondiale devrait atteindre 180,1 Mt en 2025/26, soit une hausse de 1,0 Mt par rapport à la campagne précédente, tandis que la consommation en 2023/24 est désormais finalisée à 181,2 Mt, sur la base des données fournies par les membres de l'ISO. Selon ces révisions, la consommation a atteint un record historique en 2023/24. Les volumes des échanges mondiaux devraient rester stables en 2025/26, avec des exportations projetées à 64,7 Mt, contre 63,9 Mt en août, soit une légère hausse par rapport à l'année dernière. Les perspectives des flux commerciaux pour 2025/26 sont excédentaires, avec une demande d'importation estimée à 63,0 Mt, contre 63,8 Mt en août. À titre de comparaison, les statistiques commerciales pour 2024/25 révèlent un excédent négligeable de

0,2 Mt, alors que les exportations s'élèvent à 64,7 Mt. Le ratio stocks de fin de campagne / consommation devrait chuter à 52,74 % en 2025/26.

L'ISO publie également un chiffre ajusté des stocks totaux, afin de tenir compte des pertes liées au processus de raffinage et des mises à jour communiquées par les membres. Ce calcul porte le ratio stocks / consommation mondiale à moins de 43 %, soit son niveau le plus bas en 15 ans. (ISO 14 novembre)

Brésil

Production 2025/26

La région Centre/Sud du Brésil enregistre une baisse significative de son activité en cette fin de campagne 2025/26. Selon les dernières données publiées par l'association Unica, les usines locales ont broyé 16,0 Mt de canne à sucre durant la seconde moitié de novembre, un chiffre en retrait par rapport aux 18,8 Mt de la première moitié du mois et, surtout, bien inférieur aux 20,3 Mt enregistrées à la même période en 2024. Cette diminution reflète une tendance saisonnière, mais aussi une accélération des arrêts de production. À la mi-novembre, seulement 144 usines étaient encore en activité, contre 196 un an plus tôt. Parmi celles-ci, 124 transformaient exclusivement de la canne à sucre, 10 produisaient de l'éthanol à partir de maïs, et 10 étaient polyvalentes. Sur les quinze derniers jours, 52 unités ont cessé leur activité, portant à 173 le nombre total d'usines ayant déjà arrêté leur production début décembre, contre 141 à la même date en 2024. Près des deux tiers des sites de production ont donc terminé leur campagne, laissant

présager une fin de saison plus précoce que les années précédentes.

Depuis le début de la campagne, le volume total de canne broyée atteint 592,3 Mt, soit une baisse de 1,9 % par rapport à la campagne précédente. Malgré cette réduction, la production de sucre a progressé de 1,1 %, s'élevant à 39,9 Mt, dépassant ainsi les prévisions initiales. Cependant, la seconde moitié de novembre a vu la production chuter à 0,7 Mt, en baisse de 32,9 % par rapport à 2024. Cette contre-performance s'explique en grande partie par un basculement stratégique des usines vers la production d'éthanol, au détriment du sucre. La part de la canne allouée à la production de sucre a en effet fortement diminué, passant de 44,64 % en 2024 à seulement 35,52 % en ce mois de novembre 2025. Cette tendance, observée depuis sept quinzaines consécutives, illustre une réorientation massive vers l'éthanol, favorisée par une meilleure rentabilité. Pourtant, la qualité de la canne s'est améliorée en fin de campagne, avec un taux de sucres totaux récupérables (ATR) en hausse de 6,8 % par rapport à 2024, atteignant 133,78 kg par tonne.

Côté éthanol, la production a atteint 1,2 milliard de litres durant la seconde moitié de novembre, un volume stable malgré la réduction du broyage de canne. Depuis le début de la campagne, 29,5 milliards de litres ont été produits, soit une baisse de 5,4 % par rapport à 2024. En revanche, l'éthanol issu du maïs représente désormais 31,6 % de la production, avec 374,8 millions de litres fabriqués en novembre. Sur l'ensemble de la campagne, la production d'éthanol de maïs a augmenté de 15,1 %, atteignant 6,0 milliards de litres. Pour la campagne 2026/27, plusieurs facteurs seront déterminants : l'évolution des prix nationaux du sucre et de l'éthanol, la production d'éthanol de maïs, et les ajustements possibles des prix de l'essence au Brésil, dans un contexte de volatilité des taux de change. Ces éléments influenceront directement la répartition de la canne entre sucre et éthanol, et pourraient redessiner les équilibres du secteur dans les mois à venir. (S&P Global 17 déc.)

Inde

Au 15 décembre 2025, la production sucrière indienne atteint 7,8 Mt, enregistrant une hausse significative de 28 % par rapport à la même période en 2024, selon les données de la Fédération nationale des coopératives sucrières (NFCSF). Cette progression s'explique principalement par la performance des trois principaux États producteurs : l'Uttar Pradesh, le Maharashtra et le Karnataka, qui totalisent à eux seuls 7,2 Mt, soit une augmentation de 1,9 Mt par rapport à l'année précédente. L'Uttar Pradesh se distingue par un taux d'extraction record de 9,50 %, contre 8,90 % en 2024, consolidant sa position de leader. Le Maharashtra, grâce à un démarrage précoce des opérations de broyage et à une meilleure disponibilité de canne à sucre, voit sa production augmenter à 3,1 Mt, contre 1,7 Mt l'an dernier. Le Karnataka, pour sa part, affiche une production de 1,6 Mt, en hausse de 0,2 Mt. En revanche, les autres États producteurs enregistrent une légère baisse, avec une production totale de 0,6 Mt, soit 0,2 Mt de moins qu'en 2024. Malgré une part croissante de canne à sucre dédiée à la production d'éthanol, le taux d'extraction national de sucre reste supérieur à celui de l'année précédente, s'établissant à 8,64 %.

Sur le plan économique, les prix intérieurs du sucre ont reculé de 4,88 % depuis octobre 2025, notamment au Maharashtra. Cette situation, combinée à la dépréciation de la roupie (91 INR/USD), a permis aux sucreries de conclure des contrats d'exportation pour environ 0,2 Mt de sucre. S&P Global Energy maintient ses prévisions pour la campagne 2025/26, estimant la production totale de sucre à **33,5 Mt** (+28 % par rapport à 2024) et les exportations à **0,5 Mt** soit une baisse de 35 % par rapport à la campagne précédente. Ces chiffres reflètent à la fois la dynamique de production interne de sucre et les défis posés par le marché international. (S&P Global 15 déc.)

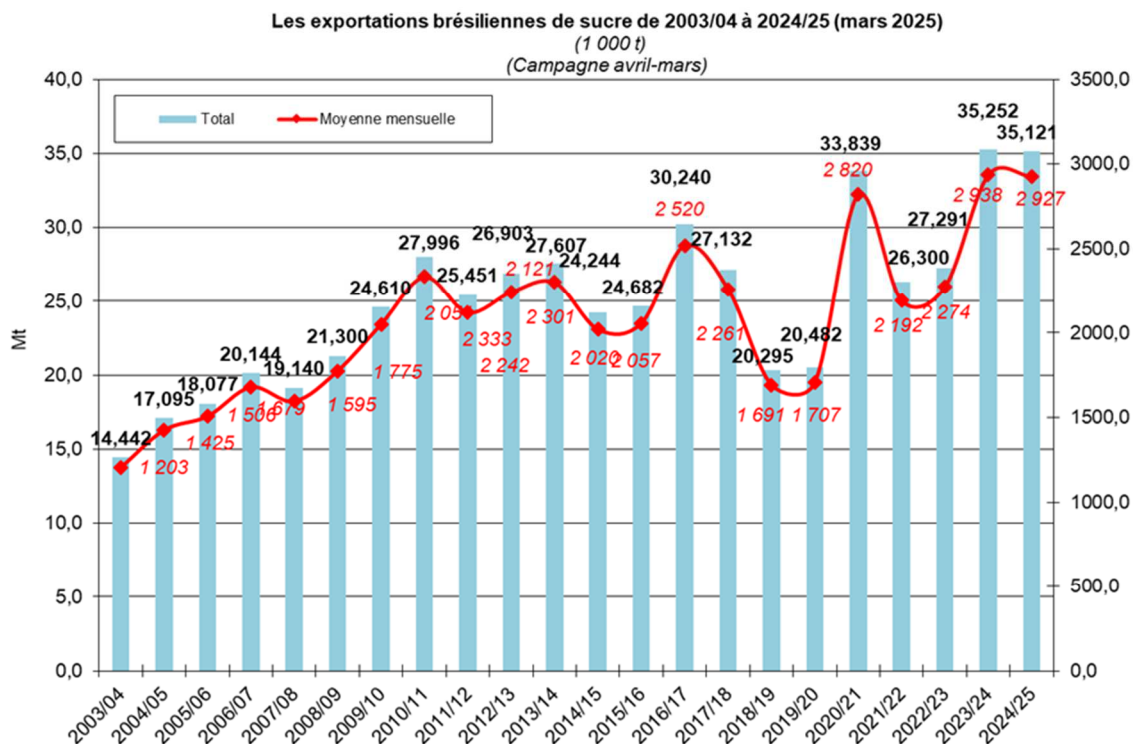
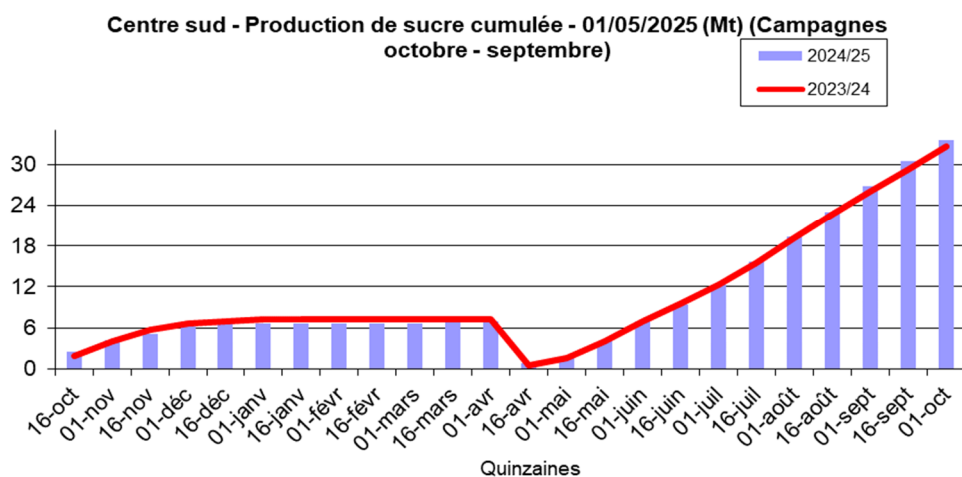
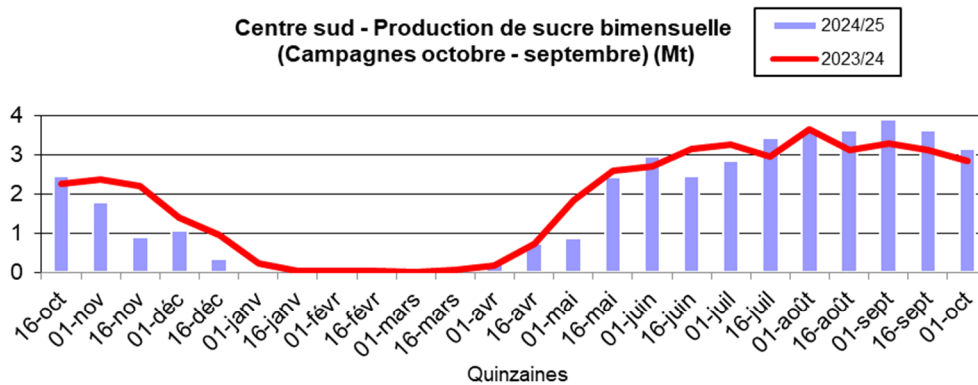

Spot et terme à Londres et à New York
octobre 2012 à novembre 2025 (en \$/t)

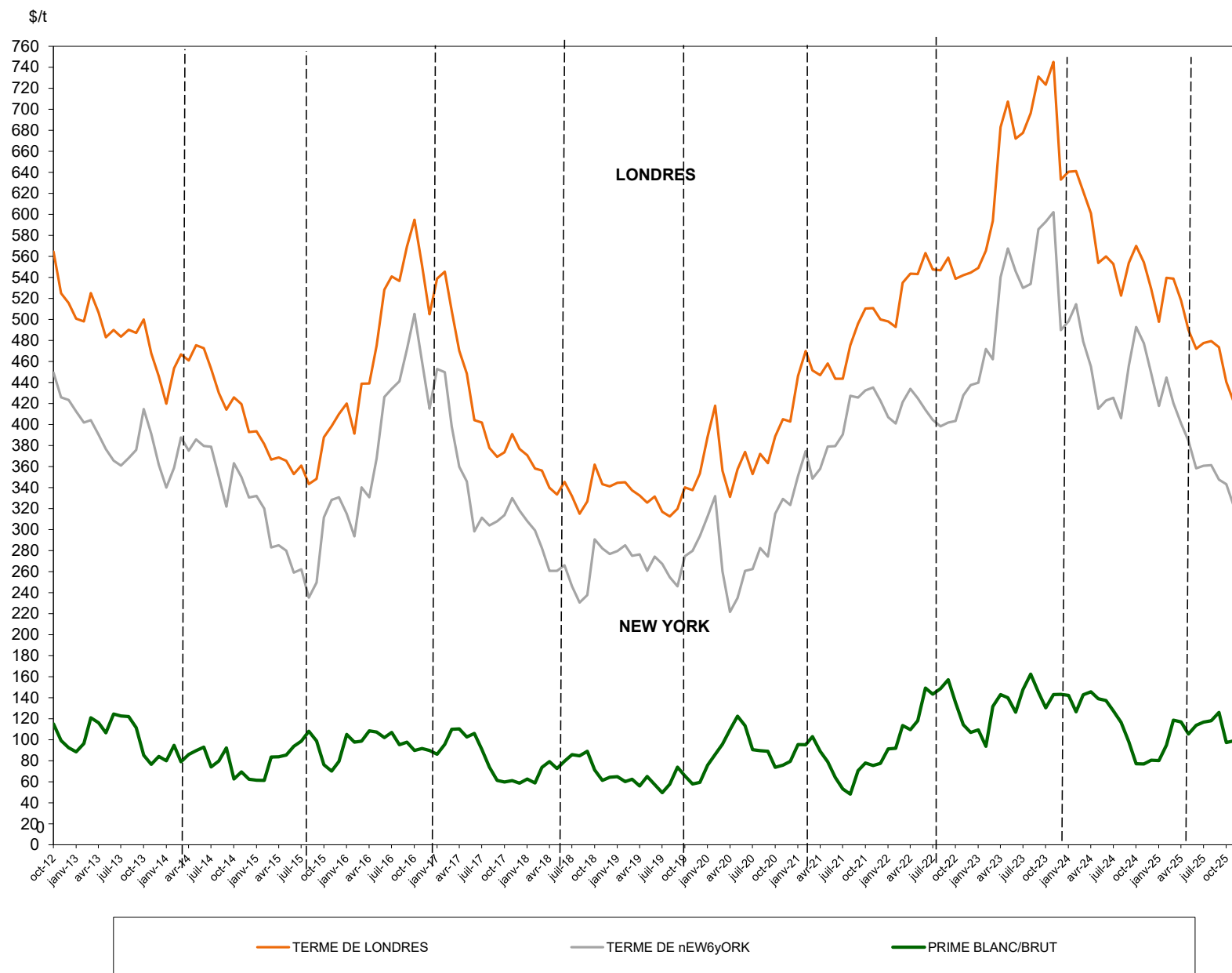

Sucre Brut : New - York n° 11, en \$/tonne depuis le 01/07/2020



Sucre blanc : FOB N° 5 Londres en \$/tonne depuis le 01/07/2020

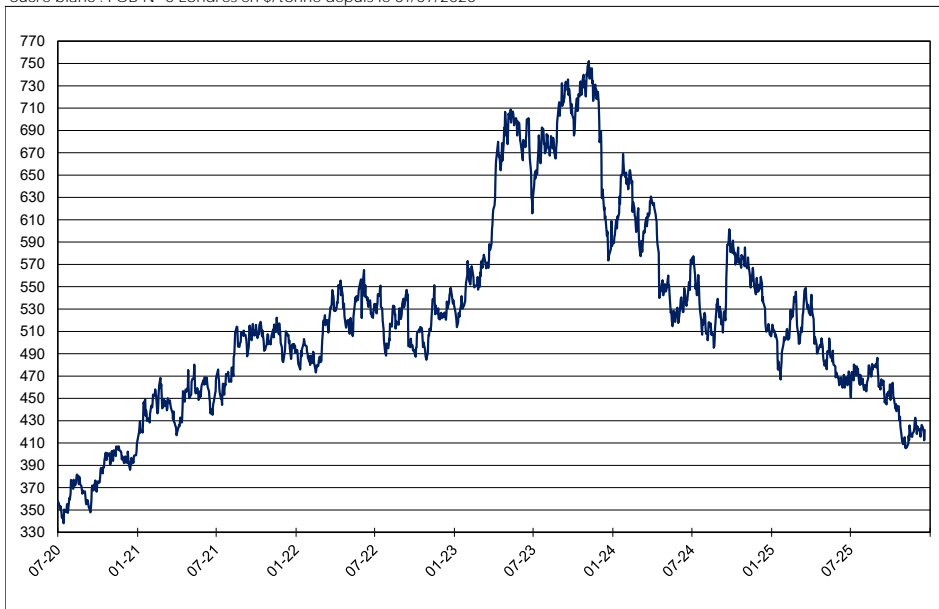

Prime du blanc en \$/tonne depuis le 01/07/2020



Évolution des termes
Moyennes mensuelles de Londres et New York

		New York		Londres		1 € =\$
		en cts/lb	en €/t	en \$/t	en €/t	
janvier	2021	12,35	240,09	348,79	307,38	1,1347
février	"	17,00	309,80	460,05	380,27	1,2098
mars	"	15,81	292,79	451,44	379,39	1,1899
avril	"	16,24	299,04	448,35	374,53	1,1971
mai	"	17,20	312,20	458,06	377,12	1,2146
juin	"	17,21	315,01	443,65	368,26	1,2047
juillet	"	17,71	330,26	456,45	386,10	1,1822
août	"	19,38	362,97	475,52	403,98	1,1771
septembre	"	19,30	361,50	496,03	421,44	1,1770
octobre	"	19,62	372,82	510,33	439,86	1,1602
novembre	"	19,75	381,53	510,80	447,60	1,1412
décembre	"	18,33	357,49	500,04	442,36	1,1304
janvier	2022	18,46	359,67	498,22	440,32	1,1315
février	"	17,28	335,88	492,80	434,49	1,1342
mars	"	19,11	382,34	534,86	485,40	1,1019
avril	"	19,69	401,52	543,55	502,77	1,0811
mai	"	19,28	401,78	543,21	513,48	1,0579
juin	"	18,78	391,84	563,23	533,06	1,0566
juillet	"	18,34	396,98	547,66	537,71	1,0185
août	"	18,06	393,39	546,82	540,28	1,0121
septembre	"	18,23	406,08	558,95	564,77	0,9897
octobre	"	18,30	410,00	538,78	547,54	0,9840
novembre	"	19,41	419,11	542,05	530,90	1,0210
décembre	"	19,85	413,31	544,58	514,34	1,0588
janvier	2023	18,14	371,11	549,15	509,60	1,0776
février	"	20,33	418,83	565,57	528,52	1,0701
mars	"	20,96	431,41	593,81	554,39	1,0711
avril	"	22,05	443,37	683,09	623,03	1,0964
mai	"	24,63	499,95	707,47	651,39	1,0861
juin	"	24,76	503,37	672,14	619,83	1,0844
juillet	"	22,90	456,67	677,66	612,99	1,1055
août	"	24,21	489,75	696,24	638,87	1,0898
septembre	"	25,31	522,60	731,17	684,81	1,0677
octobre	"	26,90	561,48	723,47	684,97	1,0562
novembre	"	26,07	531,43	745,15	689,00	1,0815
décembre	"	21,16	427,35	633,05	579,93	1,0916
janvier	2024	20,64	417,23	640,64	587,42	1,0906
février	"	23,34	476,88	641,16	594,22	1,0790
mars	"	20,70	419,79	621,83	572,01	1,0871
avril	"	20,65	424,55	600,89	560,37	1,0723
mai	"	18,00	367,13	553,88	512,42	1,0809
juin	"	17,98	368,35	560,05	520,44	1,0761
juillet	"	18,46	375,33	552,92	509,93	1,0843
août	"	18,42	368,36	522,58	474,04	1,1024
septembre	"	19,69	390,93	553,84	498,78	1,1104
octobre	"	22,36	452,37	570,01	523,09	1,0897
novembre	"	21,65	449,26	554,38	521,82	1,0624
décembre	"	20,35	428,82	529,16	505,79	1,0462
janvier	2025	18,95	403,45	497,79	480,72	1,0355
février	"	20,17	426,78	539,59	517,89	1,0419
mars	"	19,07	388,73	538,93	498,32	1,0815
avril	"	18,18	357,28	517,87	461,64	1,1218
mai	"	17,44	341,00	489,95	435,00	1,1275
juin	"	16,25	311,00	472,00	409,00	1,1529
juillet	"	16,36	309,00	477,61	409,00	1,1672
août	"	16,39	310,00	479,40	412,00	1,1646
septembre	"	15,76	296,00	473,55	404,00	1,1734
octobre	"	15,57	295,00	440,63	379,00	1,1634
novembre	"	14,60	278,00	420,87	364,00	1,1560

Évolution des cours mondiaux du sucre (1ers termes)
et de l'euro

octobre 2025

novembre 2025

		NEW YORK		LONDRES		1 € =\$			NEW YORK		LONDRES		1 € =\$
		Terme de juillet		Terme de d'août					Terme de juillet		Terme de d'août		
		en cts/lb	en €/t	en \$/t	en €/t				en cts/lb	en €/t	en \$/t	en €/t	
1	oct.-25	16,13	303,18	452,80	386,05	1,1729	3	nov.-25	14,65	280,41	423,30	367,51	1,1518
2	oct.-25	16,40	308,65	458,70	391,58	1,1714	4	nov.-25	14,22	273,03	413,40	360,04	1,1482
3	oct.-25	16,47	309,25	457,50	389,66	1,1741	5	nov.-25	14,11	270,71	412,70	359,15	1,1491
							6	nov.-25	14,19	270,92	412,90	357,58	1,1547
							7	nov.-25	14,10	268,78	409,60	354,17	1,1565
6	oct.-25	16,81	316,50	464,40	396,62	1,1709							
7	oct.-25	16,63	314,56	458,00	392,96	1,1655							
8	oct.-25	16,29	308,90	450,70	387,67	1,1626	10	nov.-25	14,20	270,90	408,20	353,24	1,1556
9	oct.-25	16,26	310,01	451,10	390,12	1,1563	11	nov.-25	14,25	271,29	407,90	352,25	1,1580
10	oct.-25	16,10	305,51	450,40	387,67	1,1618	12	nov.-25	14,52	276,14	417,80	360,42	1,1592
							13	nov.-25	14,44	273,70	422,30	363,08	1,1631
							14	nov.-25	14,96	283,83	431,60	371,43	1,1620
13	oct.-25	15,61	297,49	444,00	383,82	1,1568							
14	oct.-25	15,88	301,67	450,80	388,45	1,1605							
15	oct.-25	15,71	297,39	439,30	377,21	1,1646	17	nov.-25	14,80	281,52	418,10	360,74	1,1590
16	oct.-25	15,80	298,05	440,60	377,00	1,1687	18	nov.-25	14,70	279,88	420,20	362,90	1,1579
17	oct.-25	15,73	297,64	445,60	382,46	1,1651	19	nov.-25	14,66	280,16	419,90	363,99	1,1536
							20	nov.-25	14,66	280,38	420,00	364,36	1,1527
							21	nov.-25	14,78	283,07	421,10	365,82	1,1511
20	oct.-25	15,72	297,73	446,90	383,93	1,1640							
21	oct.-25	15,24	289,69	433,40	373,69	1,1598							
22	oct.-25	15,10	286,73	434,50	374,25	1,1610	24	nov.-25	14,82	283,61	424,90	368,84	1,1520
23	oct.-25	15,29	290,16	437,80	376,86	1,1617	25	nov.-25	14,91	284,13	427,90	369,87	1,1569
24	oct.-25	14,97	283,89	431,30	371,01	1,1625	26	nov.-25	15,14	287,89	433,60	373,99	1,1594
							27	nov.-25		0,00	436,50	376,46	1,1595
							28	nov.-25	15,21	289,19	435,50	375,59	1,1595
27	oct.-25	14,46	273,80	422,20	362,62	1,1643							
28	oct.-25	14,37	271,93	417,10	358,03	1,1650							
29	oct.-25	14,42	274,08	417,70	360,12	1,1599							
30	oct.-25	14,28	272,21	414,00	357,98	1,1565							
31	oct.-25	14,43	275,81	415,70	360,41	1,1534							
Moyenne		15,62	295,89	441,76	379,55	1,1639	Moyenne	14,60	278,36	420,87	364,08	1,1560	
Maximum		16,81	316,50	464,40	396,62	1,1741	Maximum	15,21	289,19	436,50	376,46	1,1631	
Minimum		14,28	271,93	414,00	357,98	1,1563	Minimum	14,10	0,00	407,90	352,25	1,1482	

Marché à terme de New - York (sucre brut) :
Nombres de lots (positions ouvertes) de janvier 2009 à décembre 2025

Milliers de lots

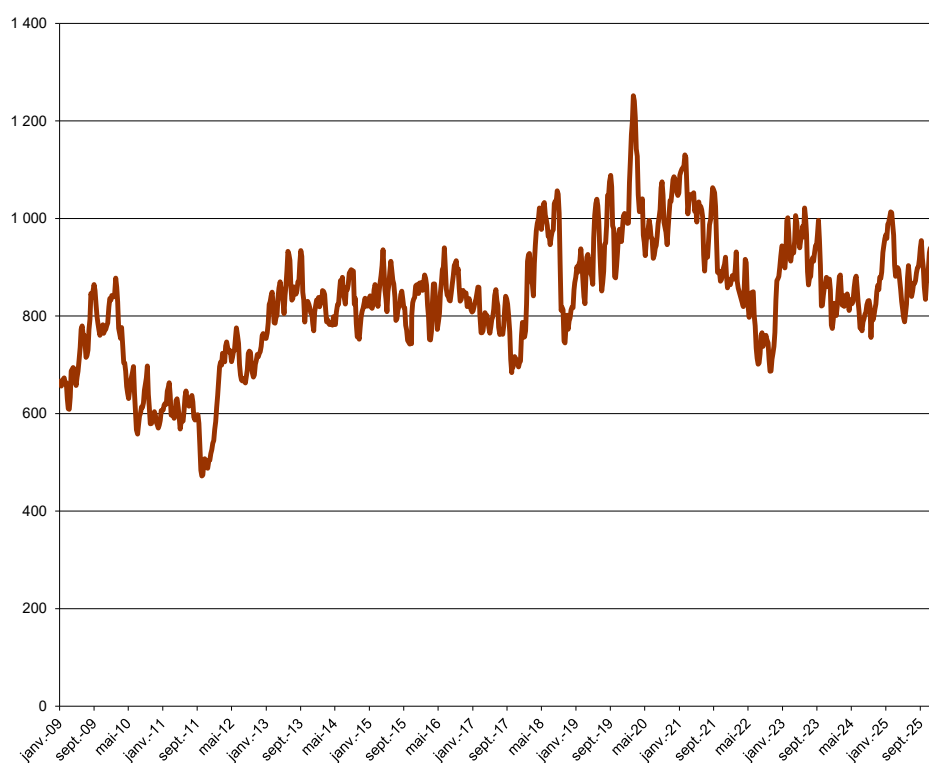

Marché à terme de New - York (sucre brut) :
Parts des opérateurs non commerciaux (positions nettes)

Milliers de lots

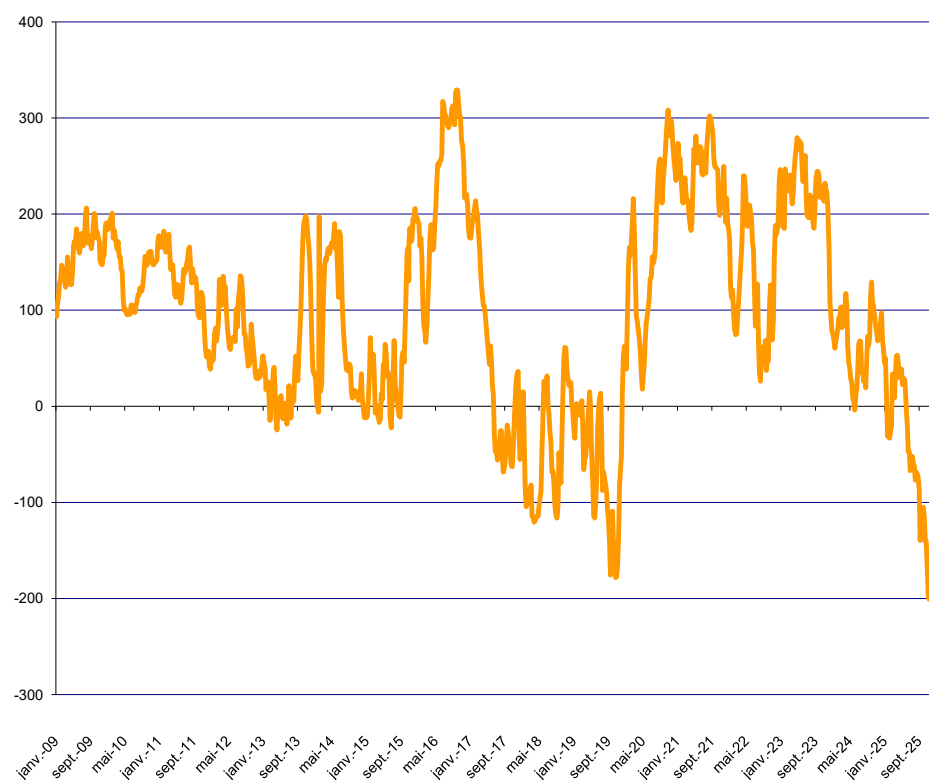

Source : CFTC.org

Évolution de l'excédent / déficit mondial (FO Licht) Estimation oct 26 /sept 27

en Mt, valeur brut

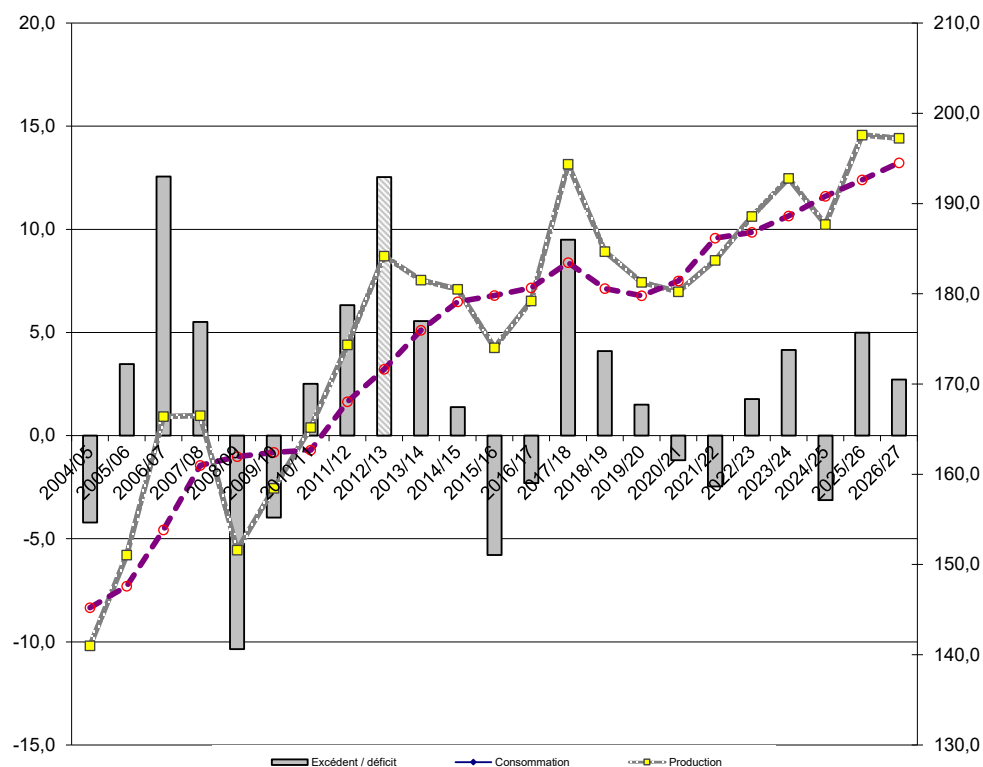

Évolution de l'excédent / déficit mondial (ISO) Estimation novembre 2025

en Mt, valeur brut

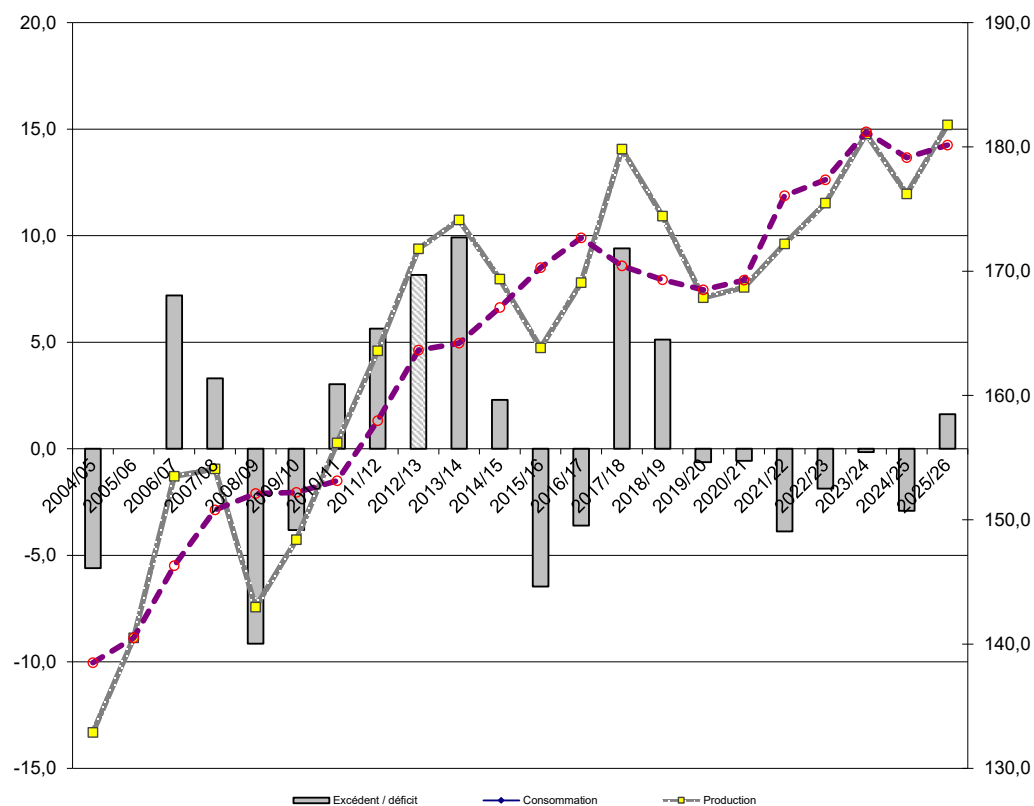

NB : L'ISO prend en compte, dans son estimation de la consommation, la différence entre les exportations et les importations mondiales. Cette estimation n'est donc pas tout à fait comparable avec celle de FO Licht. Ceci expliquant l'écart important entre les estimations de ces deux organismes.

II – La situation communautaire

Faits et chiffres novembre / décembre 2025

Stocks de la campagne 2024/25 (publication CE)

Lors du dernier Groupe d'Experts (GREX) « cultures arables » du 18 décembre, la Commission Européenne (CE) a présenté les stocks de sucre (UE27) au 1er octobre 2025. Le niveau des stocks est à **2,3 Mt** (+ 9,0 %), au-dessus du niveau de la campagne précédente (2,1 Mt).

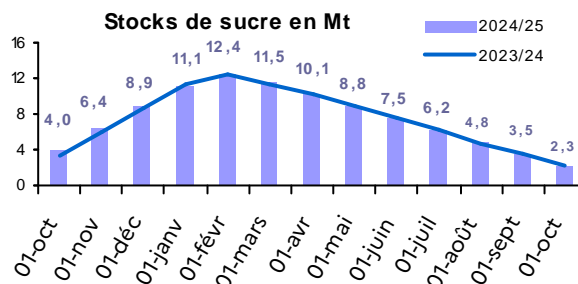

Bilans UE-27, campagne 2025/26 (prévisionnelle) et 2024/25

Le bilan de sucre européen, pour la campagne 2024/25, est à présent dans sa version provisoire. Hormis les utilisations sur le marché intérieur, qui deviennent le poste d'ajustement, tous les autres postes du bilan sont maintenant déclarés; la production de sucre, les stocks et le commerce extérieur qui reste encore provisoire (septembre 2025). Le bilan prévisionnel 2025/26 reste à prendre avec les toutes les précautions d'usage. En ce début de campagne, il est encore fonction des estimations et de la conjoncture du moment.

Bilan UE-27 2025/26

- **Ressources**
Les stocks au 1er octobre 2025 sont déclarés à **2,3 Mt** (+ 9 %). La production de sucre repose sur une prévision de **16,0 Mt** (- 3 %), par rapport à 2024/25 (16,6 Mt). Les importations de sucre sont attendues en hausse à **0,9 Mt** (+ 44 %). Les importations de sucre dans les produits transformés devraient progresser également à **0,8 Mt** (+ 5 %).
- **Emplois**
Les livraisons de sucre sur le marché intérieur, dont le sucre pour la distillerie devraient légèrement progresser à **14,0 Mt** (+ 2 %). Les exportations de sucre vers les pays tiers devraient baisser, quant à elles, à **1,3 Mt** (- 21 %). Les exportations de sucre dans les produits transformés devraient se situer autour de **2,5 Mt** (+ 1 %).
- **Stocks**
Les stocks en fin de campagne (30 sept 2026) sont attendus à **2,3 Mt** (- 0,3 %), soit 61 jours de consommation, de même niveau qu'en 2024/25.

Bilan UE-27 2024/25

- **Ressources**
Le stock au 1er octobre 2024 est déclaré à **2,1 Mt** (+ 1,4 %). La production de sucre est en hausse à **16,6 Mt** (+ 6,5 %), par rapport à 2023/24 (15,6 Mt). Les importations de sucre sont en baisse à **1,4 Mt** (- 35 %). Les importations de sucre dans les produits transformés se situent à **0,8 Mt**, de niveau équivalent à la précédente campagne.
- **Emplois**
Les livraisons de sucre sur le marché intérieur, dont le sucre pour la distillerie, sont calculées à **13,7 Mt**, de niveau équivalent à l'année dernière. Les exportations de sucre vers les pays tiers progressent à **1,6 Mt** (+ 1,4 %) et, les exportations de sucre dans les produits transformés sont à **2,5 Mt**, + 3 % par rapport à 2023/24.
- **Stocks**
Le stock en fin de campagne (30 sept 2025) est déclaré à **2,3 Mt** (+ 9 %), soit 61 jours de consommation, contre 2,1 Mt en 2023/24.

Prix moyens du sucre blanc communautaire

Le prix moyen du sucre blanc européen, du mois d'octobre 2025 est à **531 €/t**, en hausse de 2 €/t par rapport à septembre.

Prix des 3 régions de l'UE retenues (1) :

octobre 2025 :

- R1 : 531 €/t (+ 5 €/t / sept.)
- R2 : 521 €/t (+ 1 €/t / sept.)
- R3 : 594 €/t (+ 8 €/t / sept.)

(1) R1: AT-CZ-DK-FI-HU-LT-PL-SE-SK

R2: BE-DE-FR-NL

R3: BG-ES-GR-HR-IT-PT-RO

Importations préférentielles de sucre 2025/26

Tonnes de sucre blanc	Certificats délivrés au 27/11/2025	Certificats délivrés au 28/11/2024
PMA non ACP	414,0	3 980,0
ACP – PMA	456,0	1 830,0
ACP – non PMA	9 520,0	14 952,0
Afrique centrale	-	-
Afrique Occidentale	-	-
SADC	2 321,0	3 015,0
EAC	-	-
ESA	5 155,0	10 750,0
Pacifique	-	-
Cariforum	2 044,0	1 187,0
Total ACP	9 976,0	16 782,0
Total ACP+ PMA non ACP	10 390,0	20 762,0

Le 27 novembre 2025, le cumul des certificats d'importations délivrés pour les contingents de sucre **ACP ou PMA** est à **10 390 t**, en forte baisse de 50 %, par rapport aux 20 762 t en 2024.

2025/26 : En novembre, les certificats délivrés pour les contingents CXL sont à **5 695 t** (valeur blanc), sur un contingent de 0,709 Mt (tel quel).

Les contingents du Brésil :

- Droits de douane 98 €/t : non utilisé
- Droits de douane 54€/t : non utilisé
- Droits de douane 11 €/t : non utilisé

Seul le contingent « Inde » est soldé en totalité (5 695 t tel quel). Pour Cuba et l'Australie aucune demande n'a été enregistrée depuis le début de la campagne.

Pour les pays des Balkans, le contingent de la Serbie/Kosovo est utilisé pour un volume de 2 089 t, sur les 181 000 t disponibles. Aucune autre demande n'est enregistrée, depuis le début de la campagne, pour le reste des contingents (Albanie,

Bosnie-Herzégovine et Macédoine - FYROM-).

S'agissant des contingents annuels (pays andins), ils sont à 203 905 t, le 26/11, sur un volume total disponible de 534 360 t.

Actualité réglementaire

GREX Grandes Cultures du 18 décembre

- La CE a fait le point sur la situation du marché du sucre.
- Mise à jour des productions 2024/25 (définitive), 2025/26 (prévisionnelle) et ajustement des bilans correspondants.

GREX Grandes Cultures du 27 novembre

- La CE a fait le point sur la situation du marché du sucre.

Information sur les prix

Prix moyen du sucre à l'importation en provenance des pays ACP/PMA

Sept. 2025 (par rapport à août) :

- Sucre Blanc -> 672 €/t (+ 66 €/t)
- Sucre Brut -> 769 €/t (- 23 €/t)

2025	Contingents annuels	Certificats délivrés au 26/11/2025
TOTAL	534 360	203 905,0
PANAMA	16 320	2 112,0
PEROU	29 920	2 690,0
EQUATEUR	29 800	2 267,0
VIETNAM	20 000	0,0
COLOMBIE	84 320	62 738,0
AFRIQUE DU SUD	150 000	35 224,0
AMERIQUE CENTRALE	204 000	98 874,0

Bilan communautaire de sucre dans l'UE (quotas sucre)

Note méthodologique

Le bilan communautaire du sucre est un **bilan d'approvisionnement ou bilan de consommation**, conformément à l'article 22 du règlement 952/06. Cela signifie plus précisément qu'il recense sur une période donnée (campagne de 12 mois), l'ensemble des emplois d'un produit donné (en l'occurrence le sucre) et les ressources mobilisées pour équilibrer ces emplois.

Il répartit le sucre par campagne de consommation ou d'utilisation et non par campagne de production (notamment du fait de la présence de sucre produit lors de la campagne précédente dans les stocks initiaux).

La plupart des postes du bilan communautaire du sucre du quota comme du sucre hors-quota sont connus sur la base des déclarations des opérateurs (fabricants, utilisateurs de sucre, exportateurs et importateurs), à l'exception notable du poste 'Consommation intérieure' qui est estimé par différence avec les autres postes du bilan. Les données individuelles des opérateurs sont agréées et communiquées par la Commission ou disponibles via la base communautaire du commerce extérieur (COMEXT).

En toute rigueur ce que l'on appelle consommation de sucre lors d'une campagne ne correspond pas à l'utilisation finale de ce sucre pour au moins deux raisons :

les emplois de sucre décrivent les volumes de sucre **achetés** sur le marché intérieur par les industries utilisatrices ou bien exportés sur le reste de l'UE et les pays-tiers. Or il peut y avoir un décalage de plusieurs mois entre l'achat et/ou la livraison de sucre et son utilisation finale, par exemple pour le sucre industriel ; les quantités de sucre vendues et livrées ne correspondent donc pas obligatoirement aux quantités de sucre utilisées ou incorporées lors d'une campagne.

le sucre alimentaire livré sur le marché intérieur n'est pas totalement consommé, au sens alimentaire du terme. Comme tout produit alimentaire, une partie de ce sucre fait l'objet de pertes ou de non consommation.

I. Ressources

L'ensemble des **ressources** regroupe les stocks initiaux en début de campagne, la production fraîche de sucre de la campagne, les importations de sucre en l'état et dans les produits transformés :

1. Stock initial : par définition il est nul pour le sucre hors-quota ; pour le sucre du quota il s'agit du sucre de la campagne précédente non vendu au 30 septembre, propriété des fabricants, des raffineurs ou de la communauté (intervention publique). Le stock initial en début de campagne est égal au stock à la fin de la campagne précédente.

2. Report de sucre : ressource du bilan du sucre du quota, il correspond au sucre hors quota de la campagne précédente non vendu et qui devient le premier sucre du quota de la campagne en cours. Ce poste peut inclure le cas échéant les quantités de sucre du quota ayant fait l'objet d'une décision de **retrait** lors de la campagne précédente.

3.1 Production fraîche : il s'agit de la production fraîche, qui diffère de la production réglementaire. Cette dernière s'obtient en ajoutant à la production fraîche le report de sucre hors quota de la campagne précédente et en déduisant la quantité de sucre hors quota qui sera reportée sur la campagne suivante. Elle comprend en outre les sirops de sucre destinés à la production d'éthanol (calculé en équivalent sucre). La production fraîche est répartie entre quota et hors quota. La production disponible sous quota correspond au total de la production fraîche sous quota (c'est-à-dire le quota quand celui-ci est intégralement produit moins le report). La production hors quota s'obtient ensuite par différence entre la production fraîche de la campagne et la production fraîche sous quota. La production fraîche de sucre fait l'objet d'estimations jusqu'en décembre à partir des surfaces betteravières et d'une estimation des rendements moyens. En mars de l'année suivante, une fois la campagne de production achevée, les

estimations de production sont remplacées par le chiffre issu de la déclaration provisoire des fabricants. Enfin en décembre est disponible le chiffre définitif de production, toujours sur la base des déclarations obligatoires des fabricants.

3.2 Travail à façon : quantité de sucre produite par des transformateurs (fabricants de sucre), dans le cadre de contrats de travail à façon, pour le compte d'un commettant (un autre fabricant de sucre) pouvant se situer dans les DOM ou un autre Etat Membre. Généralement, le commettant contracte des betteraves hors quota pour réaliser son quota de sucre.

4. Importations de sucre en l'état : estimées en cours de campagne à la fois sur la base des contingents préférentiels, des certificats demandés et sur la base des statistiques douanières mensuelles.

5. Importations de sucre dans les produits transformés : estimées en cours de campagne sur la base des quantités importées lors la campagne précédente. Elles regroupent en leur affectant un coefficient de teneur en sucre (fixé par la Commission) les importations de produits contenant du sucre. Elles sont ensuite définitivement fixées sur la base des données enregistrées par les services douaniers des différent Etats membres.

II . Emplois :

Les ressources précédentes permettent d'équilibrer les emplois (consommation) suivants : les exportations vers les pays tiers (sucre en l'état et dans les produits transformés), les stocks de fin de campagne, le report de sucre hors quota, et les livraisons sur le marché intérieur

1. Livraisons sur le marché intérieur : elles comprennent le sucre destiné à la consommation humaine, le sucre hors quota destiné aux utilisations non alimentaires et à la production d'alcool

1.1 Sucre alimentaire : désigne le sucre du quota livré comme sucre alimentaire. En toute rigueur, il correspond aux ventes de sucre destiné à la consommation alimentaire et diffère de celle-ci par le fait qu'une partie du sucre alimentaire vendu n'est pas consommé (pertes). C'est le seul poste qui ne fait l'objet d'aucune déclaration. Estimé en cours de campagne, en général sur la base de la

précédente campagne, il est ensuite obtenu par différence entre l'ensemble des ressources de sucre du quota et les utilisations connues de sucre du quota (les exportations et le stock final). Il prend en compte le sucre de bouche et le sucre incorporé dans les produits transformés, les ventes aux ménages et aux collectivités.

1.2 Industries chimiques et pharmaceutiques : volumes de sucre hors-quota livré comme sucre industriel aux industries chimiques, pharmaceutiques et de la levure. Il s'agit bien des quantités de sucre livrées et non des quantités de sucre utilisées par ces industries. Ce poste est estimé en cours de campagne sur la base de la campagne précédente, et ajusté ensuite sur les bilans provisoires puis définitifs fournis par la Commission. La période de référence est une campagne de 14 mois, du 1^{er} Octobre de l'année n au 30 novembre de l'année n+1.

1.3 Producteurs d'alcool : volumes de sucre (sirops) livrés en distilleries pour la production d'alcool (dont alcool carburant).

2. Exportations de sucre en l'état : estimées en cours de campagne sur la base des certificats demandés (quota et hors quota), voire du niveau des exportations de la campagne précédente, elles sont ensuite définitivement fixées sur la base des données enregistrées par les services douaniers des différent Etats membres.

3. Exportations de sucre dans les produits transformés : estimées en cours de campagne sur la base des quantités exportées lors la campagne précédente. Elles regroupent en leur affectant un coefficient de teneur en sucre les exportations de produits contenant du sucre. Elles sont ensuite définitivement fixées sur la base des données enregistrées par les services douaniers des différents Etats membres.

III . Stocks fin de campagne :

. Stock de fin de campagne : défini pour le sucre du quota, il est estimé en cours de campagne, et définitivement fixé lors de la campagne suivante sur la base des déclarations des fabricants

. Report : estimé en cours de campagne, il fait l'objet d'une déclaration de la part des fabricants

Bilans communautaires de sucre UE-28 de 2013/14 à 2016/17
(Commission Européenne / FranceAgriMer)

(en 1 000 tonnes, valeur blanc)

	2013/14 (1)		2014/15		2015/16		2016/17	
	Quota	Hors Quota	Quota	Hors Quota	Quota	Hors Quota	Quota	Hors Quota
I - Ressources								
1 - Stocks au 1er octobre	2 557	0	2 013	0	1 331	0	1 000	0
- libres	2 557	0	2 013	0	1 331	0	1 000	0
- intervention	0	0	0	0	0	0	0	0
2 - Report / Retrait	674		560		2 662		927	
3.1 - Production "fraîche"	12 367	4 360	12 673	6 840	10 733	4 203	12 303	4 534
3.2 - Travail à façon	458	-458	287	-287	130	-130	300	-300
4 - Importations des pays tiers de sucre en l'état	3 170	4	2 841	4	2 918	34	2 479	7
5 - Importations des pays tiers de sucre sous forme de produits transformés	580		551		553		563	
6 - Revente de sucre hors quota								
Total des ressources	19 806	3 906	18 925	6 557	18 327	4 107	17 572	4 241
II - Emplois								
1 - Livraisons marché intérieur	16 453	1 996	16 064	2 545	15 809	1 830	15 198	1 434
1.1 Sucre alimentaire	16 453		16 064		15 809		15 198	
1.2 Sucre pour industrie chimique		774		800		850		708
1.3 Sucre pour éthanol		1 222		1 745		980		726
2 - Exportations sur pays tiers de sucre en l'état	75	1 350	129	1 350	94	1 350	81	1 350
3 - Exportations de sucre sous forme de produits transformés	1 265		1 401		1 424		1 554	
4 - Revente de sucre hors quota								
Total des emplois	17 793	3 346	17 594	3 895	17 327	3 180	16 833	2 784
III - Stocks au 30 septembre								
- libres	2 013		1 331		1 000		739	
- intervention	0		0		0		0	
- retrait								
- report	0	560	0	2 662	0	927	0	1 457
Total stocks au 30 septembre	2 013	560	1 331	2 662	1 000	927	739	1 457

Sources : Commission Européenne - FranceAgriMer

(1) - les stocks au 1er octobre 2013 intègrent une estimation pour la Croatie

Bilans communautaires de sucre (post quotas)

(en 1 000 tonnes, valeur blanc)

	2017/18 UE28	2018/19 UE28	2019/20 UE28	2019/20 UE27	2020/21 UE27	2021/22 UE27	2022/23 UE27	2023/24 UE27	2024/25 UE27 provisoire	2025/26 UE27 prévision (1)
I - Ressources										
1 - Stocks au 1er octobre	2 197	2 423	1 829	1 704	2 160	1 225	1 519	2 068	2 115	2 302
- libres	2 197	2 423	1 829	1 704	2 160	1 225	1 519	2 068	2 115	2 302
- stockage privé	0	0	0	0	0	0	0	0	0	0
(dont report de 2016/17)										
2 - Production "fraîche"	21 317	17 631	17 456	16 265	14 546	16 618	14 603	15 558	16 565	16 029
3 - Importations des pays tiers de sucre en l'état	1 317	1 912	1 833	1 713	1 312	1 501	2 346	1 386	624	900
4 - Importations des pays tiers de sucre sous forme de produits transformés	613	598	557	591	762	763	762	803	792	830
Total des ressources	25 444	22 564	21 676	20 273	18 780	20 107	19 230	19 814	20 096	20 061
II - Emplois										
1 - Livraisons marché intérieur (y compris sucre pour la distillerie)	17 639	17 158	16 613	14 822	14 202	15 251	14 048	13 680	13 678	13 968
2 - Exportations sur pays tiers de sucre en l'état	3 607	1 771	1 085	1 200	865	784	621	1 624	1 647	1 300
3 - Exportations de sucre sous forme de produits transformés	1 775	1 806	1 616	2 091	2 488	2 554	2 494	2 396	2 469	2 500
Total des emplois	23 021	20 735	19 314	18 113	17 555	18 588	17 162	17 700	17 794	17 768
III - Stocks au 30 septembre										
- libres	2 423	1 829	2 362	2 160	1 225	1 519	2 068	2 115	2 302	2 293
- stockage privé	0	0	0	0	0	0	0	0	0	0
Total stocks au 30 septembre	2 423	1 829	2 362	2 160	1 225	1 519	2 068	2 115	2 302	2 293

(1) détail des livraisons sur le marché intérieur 25/26, source CE et FranceAgriMer : sucre Alimentaire = 12,32 Mt , éthanol = 0,90 Mt et Chimie/pharma = 0,75 Mt
Sources : Commission Européenne - FranceAgrimer

Evolution des surfaces betteravières dans l'UE de 1996/97 à 2025/26 (2)

(1 000 ha)

	ALL	AUT	DK	ESP (1)	FIN	FRA	GR	ITA	PB	POR	RU	SUE	UEBL	HON	LET	LIT	POL	R.TCH	SLO	SLN	BG	RO	CRO	TOTAL
1996/97	514	52	68	159	34	422	40	234	116	1	173	59	103	-	-	-	-	-	-	-	-	-	-	2 009
1997/98	504	51	67	155	34	421	53	284	114	3	170	59	102	-	-	-	-	-	-	-	-	-	-	2 050
1998/99	501	49	66	153	34	412	39	275	112	3	164	59	98	-	-	-	-	-	-	-	-	-	-	1 998
1999/00	489	47	64	135	34	393	40	274	120	8	160	59	104	-	-	-	-	-	-	-	-	-	-	1 960
2000/01	451	43	59	130	32	361	50	249	112	8	146	55	95	-	-	-	-	-	-	-	-	-	-	1 823
2001/02	448	45	56	114	31	386	43	222	109	5	151	54	96	-	-	-	-	-	-	-	-	-	-	1 791
2002/03	459	44	55	114	32	409	42	246	109	9	148	54	98	-	-	-	-	-	-	-	-	-	-	1 850
2003/04	445	43	50	100	29	361	41	215	106	7	136	50	92	48	14	26	286	76	32	5	-	-	-	2 193
2004/05	441	45	48	107	30	348	33	186	99	8	133	47	90	67	14	25	298	70	35	6	-	-	-	2 161
2005/06	428	44	47	104	31	343	42	249	99	8	126	49	87	61	14	22	278	69	33	8	-	-	-	2 173
2006/07	353	40	41	101	25	366	26	94	84	4	106	45	80	48	11	18	241	56	28	7	-	-	-	1 774
2007/08	391	42	39	60	16	353	14	86	82	1	106	41	85	38	-	17	228	54	19	-	2	23	-	1 698
2008/09	390	43	36	51	14	316	14	61	71	-	101	37	64	17	-	9	177	50	11	-	-	20	-	1 482
2009/10	364	44	38	47	15	336	23	62	72	-	103	40	63	14	-	15	192	54	16	-	-	20	-	1 518
2010/11	362	45	39	47	15	342	14	63	71	-	104	39	59	14	-	15	197	54	18	-	-	23	-	1 521
2011/12	398	47	40	45	14	362	6	46	73	-	99	40	64	13	-	18	197	59	18	-	-	19	-	1 558
2012/13	350	49	41	36	12	341	9	53	73	-	104	38	63	18	-	19	192	52	19	-	-	28	-	1 532
2013/14	335	51	38	35	12	361	6	41	73	-	106	35	62	16	-	18	185	65	20	-	-	29	26	1 512
2014/15	348	51	36	39	14	371	7	52	76	-	103	34	60	11	-	16	198	66	22	-	-	29	37	1 569
2015/16	283	45	25	37	13	350	5	38	57	-	74	19	54	15	-	12	172	54	22	-	-	24	16	1 313
2016/17	310	44	33	33	12	375	5	32	67	-	71	30	56	14	-	15	203	52	22	-	-	24	19	1 416
2017/18	385	43	34	37	11	443	6	38	86	-	107	31	65	15	-	15	232	58	23	-	-	28	22	1 678
2018/19	392	31	34	28	10	422	1	34	86	-	97	31	64	14	-	16	239	60	22	-	-	25	17	1 623
2019/20	383	28	29	32	11	393	1	30	81	-	89	27	59	11	-	15	241	58	24	-	-	23	14	1 548
2020/21	340	26	34	27	11	371	-	27	83	-	-	30	57	12	-	15	252	60	22	-	-	23	12	1 401
2021/22	350	38	33	28	9	356	-	28	83	-	-	29	55	11	-	16	251	58	22	-	-	20	12	1 398
2022/23	367	35	32	24	11	339	-	26	84	-	-	29	54	9	-	12	223	57	20	-	-	9	10	1 339
2023/24	375	36	31	36	12	332	-	24	84	-	-	29	56	13	-	16	266	60	22	-	-	16	9	1 416
2024/25	391	45	33	43	14	357	-	30	87	-	-	29	57	15	-	16	274	64	23	-	-	23	12	1 512
2025/26 *	non disponible par pays : R1: 459 kha - R2: 821 kha - R3: 72 kha, exception faite de : R tch. (56 kha), Pol (259 kha), All (345 kha) et la France (344 kha)																							0
2024-25 / 2023-24 (UE27)	+ 4,2 %	+ 22,9 %	+ 7,8 %	+ 21,0 %	+ 25,2 %	+ 7,3 %	-	+ 24,0 %	+ 3,3 %	-	-	- 0,7 %	+ 3,1 %	+ 18,6 %	-	- 2,5 %	+ 3,2 %	+ 6,0 %	+ 4,0 %	-	-	+ 46,8 %	+ 27,2 %	+ 6,8 %

(1) Y compris les surfaces de betteraves destinées au Portugal (7 000 ha en 1997/98 ; 5 000 ha en 1998/99 ; 2 000 ha en 1999/00)

(2) Hors betteraves jus vert.

* données provisoires

Evolution des rendements en sucre de betteraves dans l'UE de 1996/97 à 2025/26

(en t/ha)

	ALL	AUT	DK	ESP	FIN	FRA	GR	ITA	PB	POR	RU	SUE	UEBL	HON	LET	LIT	POL	R.TCH	SLO	SLN	BG	RO	CRO	TOTAL
2000/01	9,67	9,00	9,03	8,45	4,81	11,73	7,36	6,23	9,49	7,13	9,08	7,49	9,92	-	-	-	-	-	-	-	-	-	-	9,16
2001/02	8,31	8,87	8,55	8,25	4,71	9,43	7,30	5,78	8,74	6,40	8,10	7,44	8,75	-	-	-	-	-	-	-	-	-	-	8,15
2002/03	8,77	9,84	9,38	10,51	5,09	11,48	7,05	5,73	9,39	8,67	9,62	8,00	10,40	-	-	-	-	-	-	-	-	-	-	9,14
2003/04	8,49	8,98	9,84	9,14	4,69	10,89	5,00	4,19	10,15	8,57	10,06	8,32	11,18	10,40	4,79	5,12	7,00	7,36	7,28	7,60	-	-	-	6,79
2004/05	9,83	10,18	9,83	9,87	4,97	11,91	7,88	6,23	10,47	9,30	10,45	7,91	11,01	7,45	4,79	5,32	6,71	7,99	6,66	6,33	-	-	-	9,26
2005/06	9,43	10,59	10,11	10,39	5,77	12,10	7,38	7,16	9,86	9,63	10,64	8,29	10,63	8,08	5,07	5,68	7,36	8,10	7,97	7,50	-	-	-	9,21
2006/07	9,22	9,60	9,15	10,63	5,18	11,80	6,52	6,99	10,77	10,20	10,92	6,93	10,69	7,36	3,95	5,37	7,08	8,35	7,33	6,21	-	-	-	9,24
2007/08	10,00	8,60	9,70	11,80	6,30	12,60	5,60	9,00	10,80	10,10	9,90	8,70	10,30	6,90	-	7,40	8,40	6,60	7,10	-	2,10	4,10	-	9,90
2008/09	9,85	9,50	11,03	11,80	5,10	12,97	5,60	8,10	12,10	-	11,80	8,90	11,28	6,40	-	7,61	7,26	8,30	10,50	-	-	5,65	-	10,30
2009/10	11,60	8,70	11,70	11,70	5,90	13,30	4,40	8,20	13,70	-	12,60	10,10	13,30	9,20	-	7,50	8,60	8,90	10,20	-	-	7,30	-	11,36
2010/11	9,60	9,90	11,60	11,30	5,60	12,40	7,40	8,80	12,30	-	9,60	8,10	11,70	8,80	-	6,20	7,40	8,50	8,00	-	-	5,30	-	9,98
2011/12	10,70	11,70	13,00	11,80	8,50	13,19	6,60	11,10	13,60	-	13,30	10,50	13,60	9,10	-	7,70	9,70	10,40	9,90	-	-	7,80	-	11,73
2012/13	11,50	9,50	11,80	11,80	6,20	12,40	5,90	10,40	13,20	-	11,00	9,60	12,10	6,40	-	7,60	9,40	10,90	11,80	-	-	9,30	-	11,33
2013/14	11,10	10,20	12,20	12,80	6,10	11,50	6,90	7,00	12,90	-	11,60	10,70	12,70	7,40	-	8,60	9,60	8,30	8,60	-	-	5,80	6,80	11,10
2014/15	13,40	10,20	13,40	15,10	6,70	13,70	7,20	8,90	14,50	-	14,00	11,20	13,60	9,80	-	6,80	10,30	8,90	9,30	-	-	7,10	8,60	12,10
2015/16	11,80	9,40	12,50	15,20	4,80	12,90	5,10	7,30	13,40	-	13,20	10,30	13,60	7,50	-	8,10	8,50	9,30	7,70	-	-	6,00	6,70	10,90
2016/17	12,30	12,00	12,20	15,10	6,10	12,50	6,00	7,80	13,10	-	12,70	10,80	11,40	9,40	-	9,70	10,30	11,90	9,50	-	-	5,80	11,00	11,50
2017/18	13,40	11,00	11,50	15,00	6,10	14,10	5,90	8,00	15,40	-	12,70	10,00	15,10	9,30	-	9,30	10,00	11,30	8,00	-	-	7,90	10,30	12,70
2018/19	10,80	10,50	10,30	14,30	5,10	12,10	6,70	6,30	12,80	-	11,80	9,10	13,00	7,80	-	9,10	9,20	9,50	7,70	-	-	4,40	7,20	10,90
2019/20	11,20	11,40	12,00	16,30	7,00	12,40	6,20	7,70	13,60	-	13,00	11,40	12,80	7,80	-	9,20	8,70	10,30	8,60	-	-	6,50	7,90	11,30
2020/21	12,40	11,70	12,60	13,40	5,90	9,30	-	8,80	13,10	-	-	10,60	12,70	7,20	-	11,10	7,90	8,60	7,20	-	-	5,10	10,50	10,40
2021/22*	13,30	8,10	12,50	14,70	5,70	12,80	-	9,10	13,70	-	-	10,10	10,40	8,00	-	8,50	9,20	11,10	9,10	-	-	5,70	10,70	11,90
Moy. 12/13 à 16/17	12,02	10,26	12,42	14,00	5,98	12,60	6,22	8,28	13,42	-	12,50	10,52	12,68	8,10	-	8,16	9,62	9,86	9,38	-	-	6,80	8,28	11,39
Moy. 17/18 à 21/22	12,22	10,54	11,78	14,74	5,96	12,14	6,27	7,98	13,72	-	12,50	10,24	12,80	8,02	-	9,44	9,00	10,16	8,12	-	-	5,92	9,32	11,44

* Depuis février 2022, la CE ne fournit plus les rendements par pays, mais uniquement par région (R1: 9,9 t/ha - R2: 13,1 t/ha - R3: 9,0 t/ha), exception faite de : R tch., Pol, All et la France

2022/23 (R1: 9,6 t/ha - R2: 11,6 t/ha - R3: 8,0 t/ha), exception faite de : R tch. (10,5), Pol (9,0), All (10,8) et la France (11,7)

2023/24 (R1: 9,5 t/ha - R2: 12,3 t/ha - R3: 9,6 t/ha), exception faite de : R tch. (10,0), Pol (9,3), All (12,1) et la France (12,7)

2024/25 (R1: 9,6 t/ha - R2: 12,1 t/ha - R3: 6,7 t/ha), exception faite de : R tch. (9,6), Pol (7,4), All (12,0) et la France (12,3)

2025/26 (R1: 9,7 t/ha - R2: 13,3 t/ha - R3: 7,3 t/ha), exception faite de : R tch. (7,9), Pol (9,0), All (12,6) et la France (13,5)

Sources : CE, FranceAgriMer - déc. 2025

Quotas sucre de 2007/08 à 2016/17 (pour information, suppression des quotas sucre à compter du 1er octobre 2017)

(en 1 000 tonnes, valeur blanc)																								
	ALL	AUT	DK	ESP	FIN	FRA	GRE	ITA	PB	POR	RU	SUE	UEBL	HON	LET	LIT	POL	R. TCH	SLQ	SLN	BG	RO	(>2013/14) CRO	UE 27 / 28
2007/08																								
Quotas de base	3 655,5	405,8	420,7	903,8	146,1	4 120,7	317,5	778,7	876,6	44,5	1 221,5	325,7	862,1	406,7	66,5	103,0	1 771,4	469,3	210,2	53,0	4,8	109,2	-	17 273,0
Quotas additionnels / transitoires	-	-	31,7	-	-	-	-	110,2	54,9	-	-	17,7	20,2	-	-	8,0	1,1	5,6	5,9	-	-	-	-	255,3
Abandons de quotas	-	-	-	16,7	56,1	-	158,8	24,9	-	19,5	-	-	-	108,1	66,5	-	-	102,5	70,1	53,0	-	-	-	676,1
Total	3 655,5	405,8	452,5	887,2	90,0	4 120,7	158,7	864,1	931,4	25,0	1 221,5	343,4	882,3	298,6	0,0	111,0	1 772,5	372,5	145,9	0,0	4,8	109,2	-	16 852,3
Total 2007/08 / Total 2006/07	0%	0%	8%	-2%	-38%	0%	-50%	11%	6%	-44%	0%	5%	2%	-27%	-100%	8%	0%	-21%	-31%	-100%	-	-	-	-2%
2008/09																								
Quotas de base	3 655,5	405,8	452,5	887,2	90,0	4 120,7	158,7	753,8	931,4	25,0	1 221,5	343,4	882,3	298,6	-	111,0	1 772,5	372,5	145,9	0,0	4,8	109,2	-	16 742,1
Abandons de quotas	757,2	54,8	80,1	256,6	9,0	683,7	-	245,5	126,5	15,0	165,0	50,2	206,1	193,2	-	20,8	366,9	-	33,6	-	4,8	4,5	-	3 273,2
Total	2 898,3	351,0	372,4	630,6	81,0	3 437,0	158,7	508,4	804,9	10,0	1 056,5	293,2	676,2	105,4	-	90,3	1 405,6	372,5	112,3	0,0	0,0	104,7	-	13 468,8
Total 2008/09 / Total 2007/08	-21%	-14%	-18%	-29%	-10%	-17%	0%	-41%	-14%	-60%	-14%	-15%	-23%	-65%	-	-19%	-21%	0%	-23%	-	-100%	-4%	-	-20%
2009/10																								
Quotas de base	2 898,3	351,0	372,4	630,6	81,0	3 437,0	158,7	508,4	804,9	10,0	1 056,5	293,2	676,2	105,4	-	90,3	1 405,6	372,5	112,3	0,0	0,0	104,7	-	13 468,8
Abandons de quotas				132,1																				132,1
Total	2 898,3	351,0	372,4	498,5	81,0	3 437,0	158,7	508,4	804,9	10,0	1 056,5	293,2	676,2	105,4	-	90,3	1 405,6	372,5	112,3	0,0	0,0	104,7	-	13 336,7
Total 2009/10 / Total 2008/09	0%	0%	0%	-21%	0%	0%	0%	0%	0%	0%	0%	0%	0%	0%	-	0%	0%	0%	0%	-	0%	0%	-	-1%
de 2010/11 à 2016/17*																								
Quotas de base	2 898,3	351,0	372,4	498,5	81,0	3 437,0	158,7	508,4	804,9	10,0	1 056,5	293,2	676,2	105,4	-	90,3	1 405,6	372,5	112,3	0,0	0,0	104,7	192,9	13 336,7 13 529,6 (>2013/14)

* Dont DOM (432 220 tonnes à partir de 2010/11, 480 244 tonnes avant 2010/11)

Source : CE et FranceAgriMer

Production de sucre dans l'UE de 2017/18 à 2025/26

(en 1 000 tonnes, valeur blanc)

(en 1 000 tonnes, sucre blanc)																									
2017/18 (1ère campagne post quotas sucre)																									
1. Production "fraîche" (1 000 t de sucre blanc)																									
a) de betteraves	5 158	472	397	552	64	6 237	37	305	1 324	-	1 364	307	979	142	-	141	2 314	655	180	-	-	218	229	21 073	
b) DOM (cannes)	-	-	-	-	-	244	-	-	-	0	-	-	-	-	-	-	-	-	-	-	-	-	-	244	
c) de mélasses	-	-	-	-	-	-	-	-	-	-	-	-	-	-	-	-	-	-	-	-	-	-	-	-	
TOTAL	5 158	472	397	552	64	6 480	37	305	1 324	0	1 364	307	979	142	-	141	2 314	655	180	-	-	218	229	21 317	
[2017/18 / 2016/17 (Q+HQ)]	45%	-3%	-1%	18%	-54%	38%	-84%	-19%	52%	-100%	49%	-9%	34%	-10%	-	-14%	18%	10%	-19%	-	-	28%	-37%	27%	
2. Reports de 2016/17		233	81	9	91	28	352	14	36	28	-	23	27	30	23	-	38	266	48	52	-	-	21	60	1 457
3. Production (1+ 2)		5 391	553	405	643	92	6 832	50	341	1 352	0	1 386	334	1 008	165	-	179	2 579	703	232	-	-	240	289	22 774
4. TOTAL PRODUCTION (2017/18 et report de 2016/17)		5 391	553	405	643	92	6 832	50	341	1 352	0	1 386	334	1 008	165	-	179	2 579	703	232	-	-	240	289	22 774
2018/19																									
1. Production "fraîche" (1 000 t de sucre blanc)																									
a) de betteraves	4 222	327	352	396	53	5 092	8	216	1 102	-	1 148	279	828	110	-	147	2 188	573	168	-	-	108	119	17 438	
b) DOM (cannes)	-	-	-	-	-	193	-	-	-	0	-	-	-	-	-	-	-	-	-	-	-	-	-	193	
c) de mélasses	-	-	-	-	-	-	-	-	-	-	-	-	-	-	-	-	-	-	-	-	-	-	-	-	
TOTAL	4 222	327	352	396	53	5 285	8	216	1 102	0	1 148	279	828	110	-	147	2 188	573	168	-	-	108	119	17 631	
(2018/19 / 2017/18)	-18%	-31%	-11%	-28%	-18%	-18%	-77%	-29%	-17%	-	-16%	-9%	-15%	-22%	-	5%	-5%	-13%	-6%	-	-	-51%	-48%	-17%	
2019/20																									
1. Production "fraîche" (1 000 t de sucre blanc)																									
a) de betteraves	4 330	302	362	407	74	4 969	0	182	1 094	-	1 191	288	792	86	-	167	2 066	522	160	-	-	138	107	17 238	
b) DOM (cannes)	-	-	-	-	-	218	-	-	-	0	-	-	-	-	-	-	-	-	-	-	-	-	-	218	
c) de mélasses	-	-	-	-	-	-	-	-	-	-	-	-	-	-	-	-	-	-	-	-	-	-	-	-	
TOTAL	4 330	302	362	407	74	5 187	0	182	1 094	0	1 191	288	792	86	-	167	2 066	522	160	-	-	138	107	17 456	
(2019/20 / 2018/19)	3%	-8%	3%	3%	41%	-2%	-100%	-16%	-1%	-	4%	3%	-4%	-22%	-	13%	-6%	-9%	-5%	-	-	28%	-10%	-1%	
2020/21																									
1. Production "fraîche" (1 000 t de sucre blanc)																									
a) de betteraves	4 212	307	423	356	67	3 445	-	240	1 089	-	900	316	728	85	-	166	1 984	515	162	-	-	116	126	15 236	
b) DOM (cannes)	-	-	-	-	-	209	-	-	-	-	-	-	-	-	-	-	-	-	-	-	-	-	-	209	
c) de mélasses	-	-	-	-	-	-	-	-	-	-	-	-	-	-	-	-	-	-	-	-	-	-	-	-	
TOTAL	4 212	307	423	356	67	3 654	-	240	1 089	-	900	316	728	85	-	166	1 984	515	162	-	-	116	126	15 445	
(2019/20 / 2018/19)	0%	-6%	20%	-10%	27%	-31%	-	11%	-1%	-	-22%	13%	-12%	-23%	-	13%	-9%	-10%	-4%	-	-	7%	5%	-12%	
Campagne 2021/22: production UE27, sans détail par pays mais, par régions à 16,623 Mt (R1: 4,614 Mt, R2: 11,218 Mt, R3: 0,791 Mt)																									
Campagne 2022/23: production UE27, sans détail par pays mais, par régions à 14,608 Mt (R1: 4,096 Mt, R2: 9,966 Mt, R3: 0,546 Mt)																									
Campagne 2023/24: production UE27, sans détail par pays mais, par régions à 15,624 Mt (R1: 4,449 Mt, R2: 10,486 Mt, R3: 0,689 Mt)																									
Campagne 2024/25: production UE27, sans détail par pays mais, par régions à 16,565 Mt (R1: 4,966 Mt, R2: 10,891 Mt, R3: 0,708 Mt)																									
Campagne 2025/26: production estimée UE27, sans détail par pays mais par régions à 16,029 Mt (R1: 4,472 Mt, R2: 11,034 Mt, R3: 0,524 Mt)																									
Region 1: AT - CZ - DK - FI - HU - LT - PL - SE - SK Region 2: BE - DE - FR - NL Region 3: BG - ES - HR - IT - RO																									

Region 1: AT - CZ - DK - FI - HU - LT - PL - SE - SK
Region 2: BE - DE - FR - NL
Region 3: BG - ES - HR - IT - RO

Source : UE et FranceAgriMer-juin 2024

Prix moyens du sucre blanc communautaire Octobre 2006 - Septembre 2017

Prix de vente moyen		
	Sucre du quota €/t	Sucre industriel €/t
oct-06	631	286
nov-06	631	294
déc-06	631	294
janv-07	628	284
févr-07	627	288
mars-07	626	283
avr-07	626	298
mai-07	624	293
juin-07	620	297
juil-07	619	301
août-07	618	319
sept-07	618	305
oct-07	617	287
nov-07	616	277
déc-07	618	278
janv-08	612	289
févr-08	596	271
mars-08	604	271
avr-08	603	261
mai-08	606	264
juin-08	607	263
juil-08	598	263
août-08	601	263
sept-08	595	267
oct-08	578	270
nov-08	574	276
déc-08	574	285
janv-09	564	292
févr-09	551	311
mars-09	567	294
avr-09	564	295
mai-09	566	306
juin-09	563	312
juil-09	562	305
août-09	561	300
sept-09	555	333
oct-09	499	283
nov-09	493	337
déc-09	495	315
janv-10	479	320
févr-10	474	349
mars-10	477	350
avr-10	477	338
mai-10	479	313
juin-10	476	338
juil-10	478	310
août-10	479	320
sept-10	485	319

Prix de vente moyen		
	Sucre du quota €/t	Sucre industriel €/t
oct-10	485	328
nov-10	486	326
déc-10	486	343
janv-11	498	324
févr-11	505	332
mars-11	517	339
avr-11	529	325
mai-11	536	342
juin-11	538	344
juil-11	548	364
août-11	564	352
sept-11	572	375
oct-11	634	473
nov-11	645	389
déc-11	654	389
janv-12	683	385
févr-12	699	391
mars-12	710	415
avr-12	715	425
mai-12	711	427
juin-12	706	428
juil-12	709	405
août-12	713	372
sept-12	708	400
oct-12	720	394
nov-12	728	394
déc-12	724	376
janv-13	738	375
févr-13	724	362
mars-13	726	359
avr-13	730	374
mai-13	725	364
juin-13	722	362
juil-13	713	364
août-13	709	370
sept-13	689	360
oct-13	657	364
nov-13	647	340
déc-13	624	348
janv-14	627	357
févr-14	603	337
mars-14	604	331
avr-14	573	343
mai-14	574	330
juin-14	562	319
juil-14	536	320
août-14	532	326
sept-14	509	310

Prix de vente moyen		
	Sucre du quota €/t	Sucre industriel €/t
oct-14	455	328
nov-14	449	323
déc-14	435	324
janv-15	422	314
févr-15	414	299
mars-15	419	316
avr-15	417	297
mai-15	419	287
juin-15	414	279
juil-15	415	297
août-15	419	308
sept-15	425	311
oct-15	417	293
nov-15	423	289
déc-15	427	326
janv-16	429	299
févr-16	427	292
mars-16	433	311
avr-16	428	284
mai-16	434	309
juin-16	437	320
juil-16	438	328
août-16	442	335
sept-16	450	371
oct-16	470	319
nov-16	480	348
déc-16	479	374
janv-17	496	352
févr-17	497	349
mars-17	495	371
avr-17	495	368
mai-17	497	346
juin-17	498	364
juil-17	501	378
août-17	501	359
sept-17	490	345
oct-17	422	
nov-17	411	
déc-17	400	
janv-18	371	
févr-18	372	
mars-18	376	
avr-18	362	
mai-18	368	
juin-18	361	
juil-18	346	
août-18	350	
sept-18	347	

* Prix de vente du sucre des fabricants à partir du 01/10/2017 (post quotas sucre)

Source : Commission européenne

Prix de référence	
	Sucre du quota €/t
1er juillet 2006	631,9
1er octobre 2006	541,5
depuis le 1/10/2009	404,4

(1)

Régions de l'UE retenues par la CE :

R1: AT-CZ-DK-FI-HU-LT-PL-SE-SK

R2: BE-DE-FR-UK-NL

R3: BG-ES-GR-HR-IT-PT-RO

(1) Prix régionaux, en septembre 2018 :	
· R1 : 338 €/t	
· R2 : 340 €/t	
· R3 : 398 €/t	

	Moyenne UE (€/t)	Écart type	Région 1 (€/t)	Région 2 (€/t)	Région 3 (€/t)		Moyenne UE (€/t)	Écart type	Région 1 (€/t)	Région 2 (€/t)	Région 3 (€/t)
oct-18	321	46	325	309	380	oct-23	841	75	816	841	922
nov-18	320	36	329	308	368	nov-23	854	65	812	855	939
déc-18	314	37	323	300	370	déc-23	856	67	816	856	947
janv-19	312	35	315	301	367	janv-24	853	45	821	855	906
févr-19	314	34	322	303	365	févr-24	836	67	790	840	915
mars-19	314	33	321	304	365	mars-24	844	49	786	856	890
avr-19	319	31	324	311	365	avr-24	831	53	780	843	884
mai-19	320	31	325	309	361	mai-24	827	54	774	838	877
juin-19	321	33	325	311	383	juin-24	807	56	755	816	872
juil-19	320	35	324	308	386	juil-24	775	59	730	779	850
août-19	320	32	321	310	381	août-24	787	55	739	794	858
sept-19	328	31	333	316	375	sept-24	758	58	719	767	813
oct-19	332	38	338	320	399	oct-24	619	74	616	609	697
nov-19	334	39	345	321	403	nov-24	599	63	591	596	646
déc-19	342	43	357	326	409	déc-24	580	67	586	570	638
janv-20	360	48	368	347	445	janv-25	559	53	554	554	610
févr-20	371	47	379	358	450	févr-25	541	69	533	535	603
mars-20	375	40	383	364	445	mars-25	550	62	544	538	631
avr-20	379	39	384	371	451	avr-25	540	51	532	534	606
mai-20	375	40	386	363	453	mai-25	540	51	538	530	608
juin-20	379	39	380	367	458	juin-25	536	49	537	524	622
juil-20	378	38	378	367	463	juil-25	538	48	533	532	591
août-20	378	41	383	365	465	août-25	536	51	539	525	597
sept-20	376	41	381	362	459	sept-25	529	45	533	520	586
oct-20	381	35	378	371	451	oct-25	531	46	538	521	594
nov-20	379	33	382	369	445						
déc-20	379	30	380	367	444						
janv-21	388	29	386	378	443						
févr-21	390	28	391	380	454						
mars-21	394	25	386	388	450						
avr-21	395	24	389	387	455						
mai-21	396	25	390	387	455						
juin-21	397	24	392	389	456						
juil-21	400	26	391	392	459						
août-21	402	26	394	393	462						
sept-21	408	28	396	399	469						
oct-21	416	29	401	411	479						
nov-21	414	32	406	405	496						
déc-21	421	36	409	411	512						
janv-22	433	35	425	423	512						
févr-22	440	42	432	429	526						
mars-22	443	36	429	436	522						
avr-22	446	39	440	436	526						
mai-22	452	47	441	438	548						
juin-22	453	54	446	438	561						
juil-22	473	24	445	458	584						
août-22	484	39	467	462	623						
sept-22	512	26	474	494	669						
Prix de seuil											
€/t											
404,4											

* R1: AT-CZ-DK-FI-HU-LT-PL-SE-SK

R2: BE-DE-FR-NL

R3: BG-ES-GR-HR-IT-PT-RO

Evolution des prix moyens de vente du sucre blanc communautaire d'octobre 2006 à octobre 2025 (en €/t)

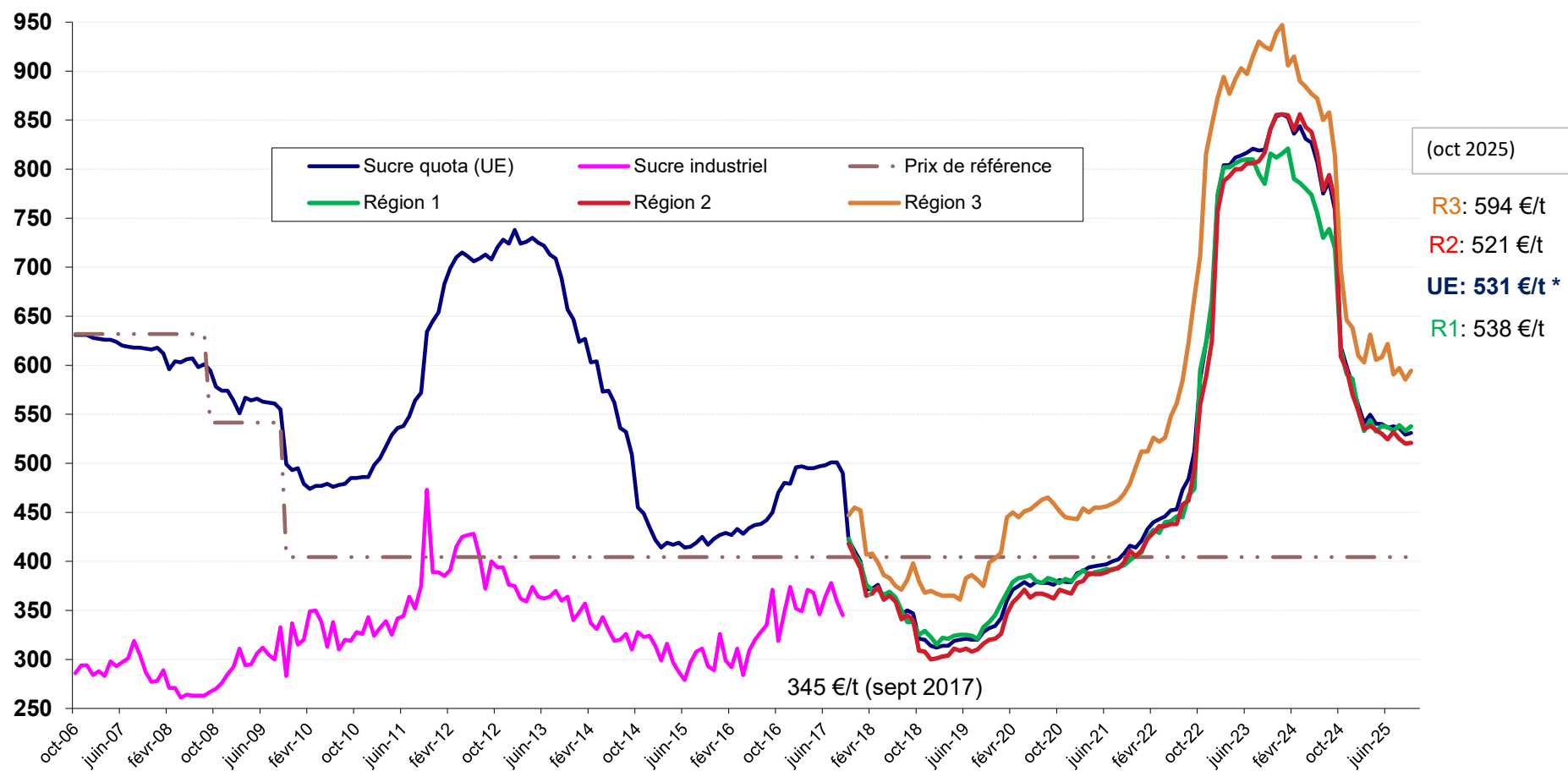

III – La situation française

Bilan français (quotas sucre)

Note méthodologique

Le bilan français du sucre est, à l'instar du bilan communautaire, un **bilan d'approvisionnement ou bilan de consommation**, conformément à l'article 22 du règlement 952/06. Les remarques méthodologiques apportées en pages 20 et 21 de ce bulletin sont également vrais pour le bilan français. Il recense sur une période donnée (campagne de 12 mois), l'ensemble des emplois d'un produit donné (en l'occurrence le sucre) et les ressources mobilisées pour équilibrer ces emplois.

Il répartit le sucre par campagne de consommation ou d'utilisation et non par campagne de production (notamment du fait de la présence de sucre produit lors de la campagne précédente dans les stocks initiaux).

La plupart des postes du bilan français du sucre du quota comme du sucre hors-quota sont connus sur la base des déclarations des opérateurs (fabricants, utilisateurs de sucre, exportateurs et importateurs) et des services douaniers, à l'exception notable du poste 'Consommation intérieure' qui est estimé par différence avec les autres postes du bilan.

En toute rigueur ce que l'on appelle consommation de sucre lors d'une campagne ne correspond pas à l'utilisation finale de ce sucre pour au moins deux raisons :

les emplois de sucre décrivent les volumes de sucre **achetés** sur le marché intérieur par les industries utilisatrices ou bien exportés sur le reste de l'UE et les pays-tiers. Or il peut y avoir un décalage de plusieurs mois entre l'achat et/ou la livraison de sucre et son utilisation finale, par exemple pour le sucre industriel ; les quantités de sucre vendues et livrées ne correspondent donc pas obligatoirement aux quantités de sucre utilisées ou incorporées lors d'une campagne.

le sucre alimentaire livré sur le marché intérieur n'est pas totalement consommé, au sens alimen-

taire du terme. Comme tout produit alimentaire, une partie de ce sucre fait l'objet de pertes ou de non consommation.

I. Ressources

L'ensemble des **ressources** regroupe les stocks initiaux en début de campagne, la production disponible de sucre de la campagne, les importations de sucre en l'état et dans les produits transformés :

1. Stock initial : par définition il est nul pour le sucre hors-quota ; pour le sucre du quota il s'agit du sucre de la campagne précédente non vendu au 30 septembre, propriété des fabricants, des raffineurs ou des sucres détenus à l'intervention publique en France. Le stock initial en début de campagne est égal au stock à la fin de la campagne précédente.

2. Report de sucre : ressource du bilan du sucre du quota, il correspond au sucre hors quota de la campagne précédente non vendu et qui devient le premier sucre du quota de la campagne en cours. Ce poste peut inclure le cas échéant les quantités de sucre du quota ayant fait l'objet d'une décision de **retrait** lors de la campagne précédente.

3. Production fraîche : il s'agit de la production fraîche, qui diffère de la production réglementaire. Cette dernière s'obtient en ajoutant à la production fraîche le report de sucre hors quota de la campagne précédente et en déduisant la quantité de sucre hors quota qui sera reportée sur la campagne suivante. Elle comprend en outre les sirops de sucre destinés à la production d'éthanol (calculé en équivalent sucre). La production fraîche est répartie entre quota et hors quota. La production disponible sous quota correspond au total de la production fraîche sous quota (c'est-à-dire le quota quand celui-ci est intégralement produit moins le report). La production hors quota s'obtient ensuite par différence entre la production fraîche de la campagne et la production fraîche sous quota. La production fraîche de sucre fait l'objet d'estimations jusqu'en décembre à partir des surfaces betteravières et d'une estimation des rendements moyens. En mars de l'année suivante, une fois la campagne de production achevée, les estimations de production sont remplacées par le chiffre issu de la déclaration provisoire des fabri-

cants. Enfin, en décembre, est disponible le chiffre définitif de production, toujours sur la base des déclarations obligatoires des fabricants.

4. Importations de sucre en l'état : estimées en cours de campagne à la fois sur la base des contingents préférentiels, des certificats demandés et sur la base des statistiques douanières mensuelles.

5. Importations de sucre dans les produits transformés : estimées en cours de campagne sur la base des quantités importées lors la campagne précédente. Elles regroupent en leur affectant un coefficient de teneur en sucre (fixé par la Commission) les importations de produits contenant du sucre. Elles sont ensuite définitivement fixées sur la base des données enregistrées par les services douaniers.

II . Emplois :

Les ressources précédentes permettent d'équilibrer les emplois (consommation) suivants : les exportations vers pays tiers (sucre en l'état et dans les produits transformés), les stocks de fin de campagne, le report de sucre hors quota, et les livraisons sur le marché intérieur

1. Livraisons sur le marché intérieur : elles comprennent le sucre destiné à la consommation humaine, le sucre hors quota destiné aux utilisations non alimentaires et à la production d'alcool

Sucre alimentaire : désigne le sucre du quota livré comme sucre alimentaire. En toute rigueur, il correspond aux ventes de sucre destiné à la consommation alimentaire et diffère de celle-ci par le fait qu'une partie du sucre alimentaire vendu n'est pas consommé (pertes). C'est le seul poste qui ne fait l'objet d'aucune déclaration. Estimé en cours de campagne, en général sur la base de la précédente campagne, il est ensuite obtenu par différence entre l'ensemble des ressources de sucre du quota et les utilisations connues de sucre du quota (les exportations et le stock final). Il prend en

compte le sucre de bouche et le sucre incorporé dans les produits transformés, les ventes aux ménages et aux collectivités,

1.1 Industries chimiques et pharmaceutiques : volumes de sucre hors-quota livré comme sucre industriel aux industries chimiques, pharmaceutiques et de la levure. Il s'agit bien des quantités de sucre livrées et non des quantités de sucre utilisées par ces industries. Ce poste est estimé en cours de campagne sur la base des déclarations mensuelles de livraisons de sucre industriel par les fabricants. La période de référence est une campagne de 14 mois, du 1^{er} Octobre de l'année n au 30 novembre de l'année n+1.

1.2 Producteurs d'alcool : volumes de sucre (sirops) livrés en distilleries pour la production d'alcool (dont alcool carburant)

2. Exportations vers pays tiers et livraisons vers l'UE de sucre en l'état : estimées en cours de campagne sur la base des certificats demandés (quota et hors quota), voire du niveau des exportations de la campagne précédente, elles sont ensuite estimées sur la base des données enregistrées par les services douaniers (données mises à jour et définitivement fixées au bout de 12 mois). S'agissant des RUP (régions ultra périphériques de l'Europe), les quantités livrées font l'objet d'une déclaration et portent sur une période de référence allant du 1^{er} Octobre de l'année n au 31 décembre de l'année n+1.

3. Exportations de sucre dans les produits transformés : estimées en cours de campagne sur la base des quantités exportées lors la campagne précédente. Elles regroupent en leur affectant un coefficient de teneur en sucre les exportations de produits contenant du sucre. Elles sont ensuite estimées sur la base des données enregistrées par les services douaniers (données mises à jour et définitivement fixées au bout de 12 mois).

III . Stocks fin de campagne :

. Stock de fin de campagne : défini pour le sucre du quota, il est estimé en cours de campagne, et définitivement fixé lors de la campagne suivante sur la base des déclarations des fabricants

Bilans français de sucre

(en 1 000 tonnes, valeur blanc)

	2014/15 (Octobre- Septembre) (1)			2015/16 (Octobre- Septembre) (1)			2016/17 (Octobre- Septembre) (1)		
	Quota	Hors quota	Total	Quota	Hors quota	Total	Quota	Hors quota	Total
I - Ressources									
1 - Stocks au 1 ^{er} octobre	401	0	401	169	0	169	207	0	207
- libres	401	0	401	169	0	169	207	0	207
- intervention	0		0	0		0	0		0
2 - Report	6		6	197		197	61		61
3- Production	3 431	1 641	5 072	3 240	1 327	4 566	3 376	1 304	4 680
- Métropole (2)	2 999	1 578	4 577	2 808	1 204	4 012	2 944	1 189	4 133
- DOM	432	63	495	432	123	555	432	115	548
4 - Importations de sucre en l'état	342	0	342	329	0	329	338	0	338
3.1. Importations ACP et autres	105	0	105	75	0	75	81	0	81
3.2. Importations de l'UE	237		237	254		254	257		257
5 - Importations de sucre sous forme de produits transformés	751		751	845		845	743		743
6 - Remise en vente de sucre hors quota	0		0	0		0	0		0
Total des ressources	4 931	1 641	6 571	4 780	1 327	6 107	4 725	1 304	6 029
II - Emplois									
1 - Livraisons sur le marché intérieur	2 080	1 088	3 168	1 852	870	2 722	1 909	587	2 496
1.1. Sucre alimentaire	2 080		2 080	1 852		1 852	1 909		1 909
1.2. Sucre pour Alcool et Ethanol		798	798		550	550		380	380
1.3. Sucre pour Chimie et Pharmacie		290	290		320	320		207	207
2 - Exportations de sucre en l'état	1 857	355	2 213	1 810	396	2 206	1 818	365	2 183
2.1. Exportations vers l'UE (hors Belgique)	1 839	62	1 901	1 806	35	1 841	1 783	38	1 821
2.2. Exportations vers les pays tiers	18	280	298	3	349	353	35	315	350
- avec restitutions	0		0	0		0	0		0
- sans restitutions	18		18	3		3	35		35
- sucre hors quota		280	280		349	349		315	315
2.3. Livraisons RUP		13	13		12	12		12	12
3 - Exportations de sucre sous forme de produits transformés	824		824	912		912	858		858
4 - Remise en vente de sucre hors quota		0	0		0	0		0	0
Total des utilisations	4 761	1 443	6 205	4 573	1 266	5 839	4 585	952	5 537
III - Stocks au 30 septembre									
- libres	169	0	169	207	0	207	140	0	140
- intervention	0	0	0	0	0	0	0	0	0
- report / retrait	0	197	197	0	61	61	0	352	352
Total des stocks au 30 septembre	169	197	367	207	61	268	140	352	492

(1) - Les différences qui peuvent être constatées entre les différents totaux sont liés à des écarts d'arrondis.

(2) - Détail de la production réglementaire 2014/15 (hors report de 2013/14) : production physique sucre de betteraves - TAF pour les DOM - TAF pour l'UE + TAF de l'UE (5 115 - 239 - 299 + 0 = 4 577)

- Détail de la production réglementaire 2015/16 (hors report de 2014/15) : production physique sucre de betteraves - TAF pour les DOM - TAF pour l'UE + TAF de l'UE (4 515 - 313 - 190 + 0 = 4 012)

- Détail de la production réglementaire 2016/17 (hors report de 2015/16) : production physique sucre de betteraves - TAF pour les DOM - TAF pour l'UE + TAF de l'UE (4 681 - 296 - 252 + 0 = 4 133)

Sources : COMEXT, FranceAgriMer

Commentaires / Avertissement de lecture :
Nous présentons ici une version du bilan français provisoire pour 2024/25. A ce stade, la production définitive est déclarée par les fabricants de sucre (novembre 2025), dans le cadre de la transparence des marchés, de même que les stocks et, les autres postes déclarés (commerce extérieur de septembre 2025) restent encore provisoires. Les utilisations sur le marché intérieur sont à présent la variable d'ajustement de ce bilan. A ce stade, le bilan prévisionnel 2025/26 reste à prendre avec toutes les précautions d'usage. Pour le moment, l'estimation de la production 2025/26 s'appuie encore sur un rendement moyen 5 ans de 12,4 t/ha et le commerce extérieur sur des hypothèses en fonction de la conjoncture du moment.

Bilans français de sucre (Post Quotas)
(en 1 000 tonnes, valeur blanc)

	2017/18 - UE28 (Oct.- Sept.) (1)	2018/19 - UE28 (Oct.- Sept.) (1)	2019/20 - UE28 (Oct.- Sept.) (1)	2019/20 - UE27 (Oct.- Sept.) (1)	2020/21 - UE27 (Oct.- Sept.) (1)	2021/22 - UE27 (Oct.- Sept.) (1)	2022/23 - UE27 (Oct.- Sept.) (1)	2023/24 - UE27 (Oct.- Sept.) (1)	2024/25 - UE27 (Oct.- Sept.) (1) Provisoire	2025/26 - UE27 (Oct.- Sept.) (1) Prévision
	Total	Total	Total	Total	Total	Total	Total	Total	Total	Total
I - Ressources										
1 - Stocks au 1 ^{er} octobre	492	556	560	560	762	367	439	469	530	420
- libres	492	556	560	560	762	367	439	469	530	420
(dont report de 2016/17)										
- stockage privé	0	0	0	0	0	0	0	0	0	0
2- Production	6 480	5 285	5 187	5 187	3 654	4 745	4 123	4 385	4 505	4 405
- Métropole	6 237	5 092	4 969	4 969	3 445	4 550	3 950	4 228	4 380	4 275
- DOM	244	193	218	218	209	195	173	157	125	130
3 - Importations de sucre en l'état	313	284	241	241	321	296	288	283	277	320
3.1. Importations de l'UE	228	207	173	165	241	209	194	194	209	220
3.2. Importations des Pays Tiers	85	77	68	76	80	87	93	90	68	100
4 - Importations de sucre sous forme de produits transformés	731	742	680	680	784	852	812	777	799	800
Total des ressources	8 016	6 867	6 668	6 668	5 522	6 260	5 661	5 914	6 110	5 946
II - Emplois										
1 - Livraisons sur le marché intérieur (y compris sucre réglementaire pour la distillerie)	3 232	2 824	2 830	2 830	2 731	2 883	2 704	2 598	2 483	2 520
2 - Exportations de sucre en l'état	3 412	2 703	2 389	2 389	1 616	2 093	1 653	1 947	2 362	2 180
2.1. Exportations vers l'UE	2 075	2 133	2 129	1 866	1 316	1 640	1 354	1 447	1 809	1 680
2.2. Exportations vers les pays tiers (y compris exportations de sucre français depuis autres Etats Membres)	1 337	570	260	523	300	453	300	500	554	500
3 - Exportations de sucre sous forme de produits transformés	816	779	686	686	808	845	835	839	845	830
Total des utilisations	7 460	6 306	5 905	5 905	5 155	5 821	5 192	5 384	5 690	5 530
III - Stocks au 30 septembre										
- libres	556	560	762	762	367	439	469	530	420	416
- stockage privé	0	0	0	0	0	0	0	0	0	0
Total des stocks au 30 septembre	556	560	762	762	367	439	469	530	420	416

(1) - Les différences qui peuvent être constatées entre les différents totaux sont liés à des écarts d'arrondis.

Sources : COMEXT, FranceAgriMer

Diagramme de gestion
de la campagne sucrière française 2024/25
1^{er} octobre 2024 - 30 septembre 2025

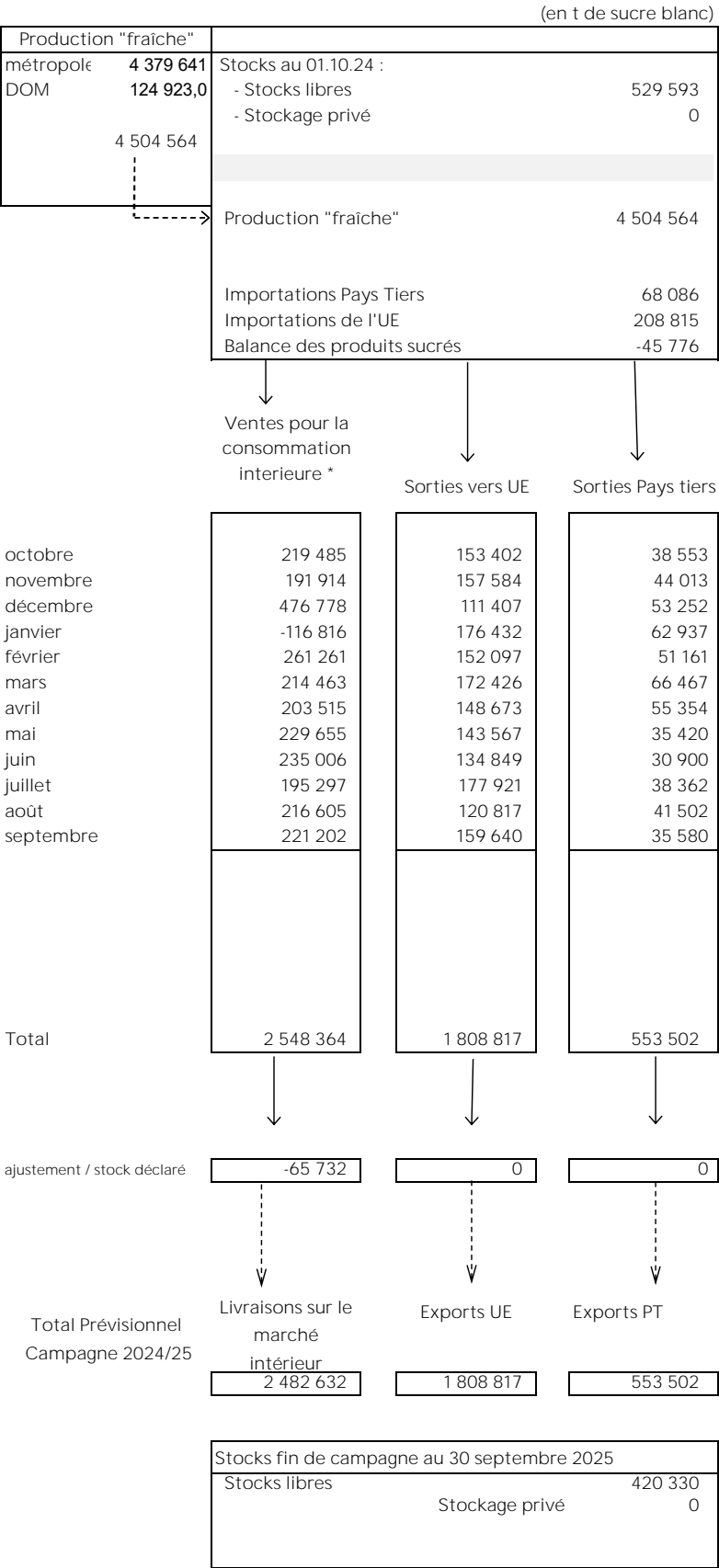

* Les livraisons sur le marché intérieur comprennent le sucre réglementaire pour la distillerie

(en t de sucre blanc)														
	TOTAL 01.10.23 30.09.24	octobre 2024	novembre 2024	décembre 2024	janvier 2025	février 2025	mars 2025	avril 2025	mai 2025	juin 2025	juillet 2025	août 2025	septembre 2025	TOTAL 01.10.24 30.09.25
I - <u>APPORTS SUR LE MARCHÉ</u>														
a) Mises sur le marché par les fabricants	3 585 883	389 728	374 362	626 119	103 926	445 188	435 986	386 462	387 888	382 993	389 016	364 809	393 102	3 921 668
b) Importations de l'UE :														
- en l'état	193 629	18 490	16 889	14 450	16 509	16 566	16 751	19 930	16 939	18 507	20 234	16 138	17 411	208 815
- produits transformés	656 861	59 525	50 791	49 029	53 567	55 517	57 447	57 144	57 224	59 549	62 587	52 508	59 985	674 872
c) Importations des pays tiers :														
- en l'état	89 570	7 233	6 369	5 580	3 768	4 043	5 236	7 012	6 779	4 348	6 182	5 659	5 879	68 088
- produits transformés	120 152	11 185	9 949	8 543	10 688	9 814	10 625	10 339	10 637	10 054	11 526	10 209	10 673	124 243
TOTAL	4 475 106	486 161	458 360	703 722	188 458	531 128	526 044	480 886	479 467	475 451	489 545	449 323	487 051	4 819 223
II <u>EXPORTATIONS</u>														
a) Sur l'UE :														
- en l'état	1 447 214	159 263	163 739	123 065	183 783	155 487	177 667	156 278	148 984	140 585	184 185	129 661	167 979	1 890 678
- produits transformés	510 664	44 486	39 264	35 914	41 226	41 013	45 231	44 400	43 989	45 968	47 595	43 983	44 502	517 571
b) Sur pays tiers :														
- en l'état	500 030	32 692	37 858	41 594	55 586	47 771	61 226	47 749	30 003	25 164	32 098	32 658	27 241	471 641
- produits transformés	328 800	30 235	25 584	26 372	24 679	25 595	27 458	28 944	26 835	28 727	30 370	26 416	26 127	327 343
TOTAL	2 786 708	266 676	266 446	226 945	305 274	269 867	311 582	277 371	249 812	240 445	294 248	232 719	265 849	3 207 233
III <u>LIVRAISONS MARCHÉ INTERIEUR (I - II)</u>	2 622 442	219 485	191 914	476 778	-116 816	261 261	214 463	203 515	229 655	235 006	195 297	216 605	221 202	2 548 364
- Métropole	2 578 157	217 428	185 389	475 366	-125 947	260 572	212 572	202 127	228 574	233 874	193 545	214 904	219 112	2 517 515
- DOM	44 285	2 057	6 525	1 412	9 131	689	1 891	1 388	1 081	1 132	1 752	1 701	2 090	30 849

Sources: Douanes et FranceAgriMer

Evolution des ventes pour la consommation interieure (1)
jusqu'au mois de septembre 2025

(en t de sucre blanc)

MOIS	CAMPAGNE 2014/15		CAMPAGNE 2015/16		CAMPAGNE 2016/17		CAMPAGNE 2017/18		CAMPAGNE 2018/19		CAMPAGNE 2019/20		CAMPAGNE 2020/21		CAMPAGNE 2021/22		CAMPAGNE 2022/23		CAMPAGNE 2023/24		CAMPAGNE 2024/25	
	Ventes du mois	Ventes cumulées	Ventes du mois	Ventes cumulées	Ventes du mois	Ventes cumulées	Ventes du mois	Ventes cumulées	Ventes du mois	Ventes cumulées	Ventes du mois	Ventes cumulées	Ventes du mois	Ventes cumulées	Ventes du mois	Ventes cumulées	Ventes du mois	Ventes cumulées	Ventes du mois	Ventes cumulées	Ventes du mois	Ventes cumulées
octobre	294 430	294 430	228 906	228 906	236 259	236 259	297 925	297 925	345 152	345 152	346 561	346 561	227 604	227 604	215 500	215 500	253 397	253 397	186 832	186 832	(2) 219 485	219 485
novembre	151 327	445 757	184 044	412 950	235 056	471 315	292 436	590 361	256 018	601 170	272 665	619 225	205 467	433 071	256 405	471 905	206 928	460 325	208 447	395 278	(2) 191 914	411 399
décembre	215 282	661 039	203 236	616 186	154 455	625 770	314 655	905 016	293 750	894 920	207 454	826 679	181 628	614 699	178 564	650 469	180 151	640 476	223 263	618 541	(2) 476 778	888 176
janvier	255 385	916 424	240 771	856 957	257 000	882 770	414 944	1 319 960	296 593	1 191 513	228 631	1 055 309	204 305	819 004	185 603	836 072	222 618	863 094	246 381	864 922	(2) -116 816	771 360
février	240 266	1 156 690	266 358	1 123 315	175 544	1 058 314	337 022	1 656 982	283 652	1 475 165	249 736	1 305 045	213 187	1 032 191	228 509	1 064 582	212 226	1 075 320	175 371	1 040 293	(2) 261 261	1 032 621
mars	244 502	1 401 192	266 997	1 390 312	223 080	1 281 394	363 101	2 020 083	302 401	1 777 566	258 629	1 563 674	222 839	1 255 030	309 936	1 374 517	228 943	1 304 263	233 486	1 273 779	(2) 214 463	1 247 084
avril	293 492	1 694 684	242 895	1 633 207	215 763	1 497 157	392 943	2 413 026	259 095	2 036 661	246 024	1 809 698	248 598	1 503 628	253 808	1 628 326	201 576	1 505 839	216 104	1 489 883	(2) 203 515	1 450 598
mai	247 612	1 942 296	239 335	1 872 542	232 633	1 729 790	327 917	2 740 943	302 539	2 339 200	252 982	2 062 681	222 462	1 726 090	287 012	1 915 338	229 048	1 734 887	216 909	1 706 793	(2) 229 655	1 680 254
juin	295 038	2 237 334	258 810	2 131 352	259 152	1 988 942	347 086	3 088 029	263 811	2 603 011	279 485	2 342 166	259 570	1 985 660	240 770	2 156 108	227 778	1 962 665	175 940	1 882 733	(2) 235 006	1 915 260
juillet	268 755	2 506 089	196 458	2 327 810	210 522	2 199 464	303 231	3 391 260	246 174	2 849 185	226 329	2 568 496	204 044	2 189 704	271 376	2 427 483	231 801	2 194 466	234 634	2 117 367	(2) 195 297	2 110 557
août	302 233	2 808 322	229 535	2 557 345	206 904	2 406 368	307 063	3 698 323	249 053	3 098 238	225 576	2 794 071	236 737	2 426 441	233 849	2 661 333	270 921	2 465 387	260 367	2 377 734	(2) 216 605	2 327 162
septembre	208 828	3 017 150	198 529	2 755 874	59 566	2 465 934	317 989	4 016 312	237 930	3 336 168	158 789	2 952 860	267 633	2 694 074	241 940	2 903 273	237 948	2 703 336	246 003	2 623 737	(2) 221 202	2 548 364

(1) Les chiffres indiqués incluent le sucre industriel (fin du régime des quotas en septembre 2017).

(2) Chiffres encore provisoires.

Source : FranceAgriMer

Évolution des ventes pour la consommation intérieure (1)
en cumul mobile sur douze mois, jusqu'au mois de septembre 2025

MOIS	Année 2009	Année 2010	Année 2011	Année 2012	Année 2013	Année 2014	Année 2015	Année 2016	Année 2017	Année 2018	Année 2019	Année 2020	Année 2021	Année 2022	Année 2023
janvier	2 850 633	2 640 418	3 183 662	2 726 346	2 924 349	3 121 436	3 071 711	2 957 683	2 781 687	2 903 124	3 887 865	3 199 964	2 716 555	2 711 142	2 930 295
février	2 822 706	2 676 537	3 193 931	2 801 685	2 860 911	3 028 199	3 139 763	2 983 775	2 690 873	3 064 602	3 834 495	3 166 048	2 680 006	2 726 465	2 914 011
mars	2 765 390	2 965 441	2 938 701	2 828 792	2 881 428	3 042 374	3 069 875	3 006 270	2 646 956	3 204 623	3 773 795	3 122 276	2 644 216	2 813 561	2 833 019
avril	2 797 827	2 936 157	2 888 950	2 855 763	2 970 762	2 986 195	3 076 513	2 955 673	2 619 824	3 381 803	3 639 947	3 109 205	2 646 790	2 818 772	2 780 786
mai	2 824 546	2 822 914	2 961 818	2 839 100	2 997 213	3 023 641	3 033 044	2 947 396	2 613 122	3 477 087	3 614 569	3 059 649	2 616 269	2 883 322	2 722 822
juin	2 858 971	2 777 427	2 964 582	2 864 161	2 943 649	3 100 761	3 016 060	2 911 168	2 613 464	3 565 021	3 531 294	3 075 323	2 596 354	2 864 522	2 709 831
juillet	2 404 279	3 203 605	2 963 489	2 869 586	2 989 781	3 050 562	3 081 992	2 838 871	2 627 528	3 657 730	3 474 237	3 055 479	2 574 069	2 931 853	2 670 256
août	2 407 657	3 366 077	2 734 307	2 897 786	2 994 405	3 108 646	3 105 676	2 766 173	2 604 897	3 757 889	3 416 227	3 032 001	2 585 230	2 928 966	2 707 327
septembre	2 261 175	3 394 298	2 732 006	2 917 368	3 010 162	3 132 310	3 017 150	2 755 874	2 465 934	4 016 312	3 336 168	2 952 860	2 694 074	2 903 273	2 703 336
octobre	2 279 345	3 411 661	2 716 274	2 940 302	3 052 839	3 158 936	2 951 626	2 763 227	2 527 600	4 063 539	3 337 577	2 833 903	2 681 970	2 941 169	2 636 770
novembre	2 392 764	3 252 544	2 715 846	2 961 348	3 095 631	3 031 262	3 213 249	2 814 239	2 584 980	4 027 121	3 354 223	2 766 706	2 732 908	2 891 693	2 638 288
décembre	2 571 373	3 233 137	2 725 119	2 912 377	3 100 120	3 085 965	3 614 153	2 765 458	2 745 180	4 006 216	3 267 927	2 740 880	2 729 844	2 893 281	2 681 400

(1) Les chiffres indiqués incluent les tonnages utilisés de sucre industriel (fin du régime des quotas en septembre 2017).

(2) Chiffres encore provisoires.

Source : FranceAgriMer

État des stocks de sucre détenus en France par les fabricants
au dernier jour de chaque mois - 2024/2025 (en tonnes)

	septembre 2024	octobre 2024	novembre 2024	décembre 2024	janvier 2025	février 2025	mars 2025	avril 2025	mai 2025	juin 2025	juillet 2025	août 2025	septembre 2025
I - Sucres détenus par le déclarant													
- Métropole	975 027	1 663 775	2 418 184	2 866 888	3 462 151	3 058 887	2 644 033	2 264 702	1 875 200	1 497 339	1 116 144	768 735	971 474
- Réunion	40 974	69 135	52 702	53 085	34 411	33 381	6 077	12 449	5 639	4 429	3 614	16 806	32 730
- Antilles	5 445	4 968	4 641	4 331	3 760	5 738	18 411	10 611	24 017	27 319	28 808	14 510	11 665
Total	1 021 446	1 737 878	2 475 527	2 924 304	3 500 322	3 098 006	2 668 521	2 287 762	1 904 856	1 529 087	1 148 566	800 051	1 015 869
Dont production de la campagne suivante	491 853										1 154	16 417	595 539
II - Stockage Privé													
- Entrées													
- Sorties													
Total													
-Sucres sous régime de perfectionnement actif	0	0	0	0	0	0	0	0	0	0	0	0	0
III - Stock total	1 021 446	1 737 878	2 475 527	2 924 304	3 500 322	3 098 006	2 668 521	2 287 762	1 904 856	1 529 087	1 148 566	800 051	1 015 869

Source : FranceAgriMer

IV– La situation des DOM

Production des DOM - septembre 2025

	2017/18 *			2018/19			2019/20			2020/2021		
	Reunion	Antilles	Total DOM	Reunion	Antilles	Total DOM	Reunion	Antilles	Total DOM	Reunion	Antilles	Total DOM
juillet	6 805		6 805	7 633	0	7 633	20 671	0	20 671	20 693	0	20 693
août	37 695		37 695	35 505	0	35 505	36 510	0	36 510	39 026	0	39 026
septembre	41 045		41 045	32 959	0	32 959	34 596	0	34 596	39 729	0	39 729
octobre	44 819		44 819	35 829	0	35 829	40 685	0	40 685	38 664	0	38 664
novembre	38 129		38 129	17 163	0	17 163	29 601	0	29 601	23 804	0	23 804
décembre	22 732		22 732	13 977	0	13 977	9 270	0	9 270	2 589	0	2 589
janvier	22	6	28	43	0	43	0	0	0	0	0	0
février	0	0	0	0	0	0	0	0	0	0	0	0
mars	0	11 250	11 250	0	11 084	11 084	0	7204	7 204	0	7464,61	7 465
avril	0	15 046	15 046	0	14 604	14 604	0	10 222	10 222	0	10 277	10 277
mai	0	12 938	12 938	0	14 507	14 507	0	12 889	12 889	0	11 104	11 104
juin	0	13 355	13 355	0	9 551	9 551	0	14 190	14 190	0	11 138	11 138
juillet	0	0	0	0	0	0		1 592	1 592	0	4 564	4 564
août	0	0	0	0	0	0		193	193	0	0	0
septembre	0	0	0	0	0	0	0	0	0	0	0	0
Total	191 247	52 595	243 842	143 109	49 746	192 855	171 333	46 290	217 623	164 505	44 548	209 053
Dont TAF betteraves	-	-	-	-	-	-	-	-	-	-	-	-

* Fin du régime des quotas sucre à compter du 1er oct 2017

	2021/2022			2022/2023			2023/2024			2024/2025		
	Reunion	Antilles	Total DOM	Reunion	Antilles	Total DOM	Reunion	Antilles	Total DOM	Reunion	Antilles	Total DOM
juillet										7 942		
août	16 056	0	16 056	2 547	0	2 547	23 037	0	23 037	29 470	0	29 470
septembre	31 263	0	31 263	25 879	0	25 879	34 177	0	34 177	27 431	0	27 431
octobre	35 659	0	35 659	34 328	0	34 328	34 446	0	34 446	20 708	0	20 708
novembre	35 670	0	35 670	35 972	0	35 972	28 496	0	28 496	19 414	0	19 414
décembre	31 168	0	31 168	29 827	0	29 827	16 460	0	16 460	3 907	0	3 907
janvier	7 146	0	7 146	7 435	0	7 435	63	0	63	0	0	0
février	0	0	0	16	0	16	0	0	0	0	2 760	2 760
mars	0	0	0	0	0	0	0	388	388	0	6 198	6 198
avril	0	1557,3	1 557	0	354	354	0	3 566	3 566	0	8 359	8 359
mai	0	10 596	10 596	0	5 456	5 456	0	6 003	6 003	0	6 096	6 096
juin		10 669	10 669		10 308	10 308	0	6 779	6 779	0	5 777	5 777
juillet		10 161	10 161		10 197	10 197	0	3 176	3 176	0	3 376	3 376
août		5 281	5 281		7 584	7 584	0	0	0	0	0	0
septembre			0		3 077	3 077	0	0	0	0	0	0
Total			0			0	0	0	0	0	0	0
Dont TAF betteraves	156 962	38 264	195 226	136 004	36 976	172 980	136 679	19 912	156 591	108 872	32 566	133 496
	-	-	-	-	-	-	-	-	-	-	-	-

Source : FranceAgriMer

V– Les échanges de sucre en l'état

Importations françaises de sucre en provenance des pays de l'UE

Campagne 2024/25

Sucre eq blanc (volume : en tonnes)

Union européenne	octobre	novembre	decembre	janvier	février	mars	avril	mai	juin	juillet	août	septembre	Cumul année N	Cumul année N-1	évolution(%)
TOTAL UE27	18 489,6	16 889,1	14 450,4	16 508,6	16 566,3	16 750,6	19 929,9	16 939,2	18 507,1	20 234,2	16 138,4	17 411,4	208 814,8	193 761,4	7,8
PAYS-BAS	4438,6471	4658,450487	3647,5663	3396,9852	3642,3525	3413,791651	3318,752213	3521,289916	3560,122872	4294,313645	3294,593284	4305,067525	45491,93267	44147,801	3,0
ALLEMAGNE	7 311,6	4 873,7	4 888,2	6 836,8	5 599,6	4 719,5	7 628,6	6 637,5	7 072,4	8 695,0	5 546,4	5 394,3	75 203,6	68 379,4	10,0
ITALIE	499,0	716,9	481,9	537,1	474,2	592,7	418,3	523,2	568,1	358,0	460,4	450,8	6 080,6	5 423,5	12,1
IRLANDE	0,3	2,2	.	1,1	4,3	0,7	.	2,5	1,5	.	0,2	1,7	14,6	16,3	-10,4
DANEMARK	4,6	4,6	46,2	-90,2
GRÈCE	.	5,7	9,8	.	11,8	5,9	.	.	33,2	53,7	-38,1
PORTUGAL	6,1	7,1	6,5	4,5	2,8	5,8	5,7	3,5	7,3	1,0	51,2	26,6	128,1	250,6	-48,9
ESPAGNE	3 181,7	3 439,2	3 303,1	2 609,9	3 797,7	3 217,4	3 325,4	3 625,8	4 271,3	3 588,6	3 587,3	4 002,2	41 949,5	34 909,5	20,2
BELGIQUE	2 845,8	2 708,9	2 076,0	2 893,8	2 908,6	4 611,9	5 145,8	2 468,9	2 749,2	3 025,5	3 043,9	3 044,6	37 522,8	35 650,5	5,3
LUXEMBOURG	16,0	18,9	8,5	15,6	11,5	11,8	7,7	18,0	11,9	9,1	8,1	16,0	153,1	172,9	-11,4
SUÈDE	0,0	0,7	0,2	0,1	.	0,1	0,2	0,0	0,0	.	.	.	1,4	23,1	-93,9
FINLANDE	.	0,0	0,0	.	.
AUTRICHE	21,6	0,0	.	0,0	27,1	0,8	0,0	34,6	8,0	4,9	0,0	.	97,3	104,1	-6,5
MALTE	.	.	.	22,7	.	.	.	23,2	.	23,3	23,3	.	92,4	44,7	106,9
ESTONIE	.	.	.	0,1	0,0	0,1	0,5	.	0,4	.	.	.	1,1	0,3	240,9
LITUANIE	46,4	23,0	0,1	22,6	0,0	0,0	0,0	0,0	92,2	185,7	-50,4
POLOGNE	24,3	20,7	4,5	125,0	11,9	81,1	36,2	8,1	233,3	131,8	0,7	8,5	686,1	800,9	-14,3
RÉPUBLIQUE TCHÈQUE	47,4	390,0	24,0	0,0	73,6	94,2	12,5	0,1	23,5	94,9	120,6	138,3	1 019,1	1 523,8	-33,1
SLOVAQUIE	0,0	0,0	0,0	0,1	0,0	0,2	0,0	2,5	.	.	1,7	.	4,5	0,9	381,1
HONGRIE	46,1	23,2	.	23,7	.	.	23,8	63,4	.	0,5	.	23,2	203,9	1 156,8	-82,4
ROUMANIE	0,3	0,3	0,0	0,1	0,2	0,5	1,6	.	0,0	1,4	.	.	4,4	2,5	78,3
BULGARIE	4,4	0,0	0,1	18,3	0,5	0,2	0,2	6,5	0,1	0,1	0,0	0,1	30,5	28,4	7,1
CROATIE	840,0	.

Sources : Douanes françaises

Importations françaises de sucre en provenance des pays de l'UE

Campagne 2023/24

Sucre eq blanc (volume : en tonnes)

Union européenne	octobre	novembre	decembre	janvier	février	mars	avril	mai	juin	juillet	août	septembre	Cumul année N	Cumul année N-1	évolution(%)
TOTAL UE27	15 058,3	15 869,8	14 402,9	14 047,9	16 906,3	15 061,9	16 559,8	15 097,3	17 817,8	20 704,9	15 683,1	16 551,4	193 761,4	194 243,7	-0,2
PAYS-BAS	3 547	4 092	4 396	3 525	3 370	4 056	4 228	3 858	3 732	3 602	2 669	3 074	44 148	44 437	-0,7
ALLEMAGNE	4 989	5 956	4 752	5 505	7 562	5 558	5 710	5 630	5 836	6 595	5 000	5 286	68 379	82 668	-17,3
ITALIE	564	460	420	441	369	424	550	441	336	464	467	487	5 423	5 884	-7,8
IRLANDE	3	1	.	0	2	2	1	1	0	2	2	2	16	39	-58,3
DANEMARK	31	15	0	0	0	0	.	.	.	0	0	.	46	36	27,6
GRÈCE	0	24	6	6	6	6	.	.	1	.	6	.	54	8	596,0
PORTUGAL	7	32	37	33	51	28	7	33	5	7	3	7	251	780	-67,9
ESPAGNE	2 090	2 024	1 659	1 835	2 012	2 137	1 760	2 280	3 360	7 048	4 632	4 072	34 909	22 390	55,9
BELGIQUE	3 276	2 616	2 859	2 475	3 286	2 591	3 899	2 345	3 959	2 431	2 496	3 417	35 650	33 232	7,3
LUXEMBOURG	15	17	17	19	17	10	15	16	11	16	0	19	173	203	-14,9
SUÈDE	0	0	0	0	4	.	18	0	23	1	1 572,8
FINLANDE	0	.
AUTRICHE	31	0	27	1	1	25	0	.	19	.	.	0	104	184	-43,5
MALTE	22	23	.	45	85	-47,6
ESTONIE	.	.	0	.	.	0	.	.	0	.	0	0	0	0	1 122,2
LITUANIE	0	24	25	45	0	0	0	45	23	24	0	0	186	694	-73,3
POLOGNE	97	21	19	22	112	2	76	159	139	58	49	46	801	1 543	-48,1
RÉPUBLIQUE TCHÈQUE	72	73	48	24	25	48	197	173	275	249	249	92	1 524	1 608	-5,2
SLOVAQUIE	0	0	0	1	0	0	0	0	0	0	0	0	1	0	345,6
HONGRIE	.	.	137	116	92	160	117	116	116	186	71	47	1 157	.	.
ROUMANIE	0	0	.	0	1	0	0	0	0	0	0	0	2	1	195,4
BULGARIE	.	13	0	0	1	14	0	0	0	0	0	0	28	89	-68,2
CROATIE	336	504	840	360	133,3

Sources : Douanes françaises

Exportations françaises de sucre vers les pays de l'UE

Campagne 2024/25

Sucre eq blanc (volume : en tonnes)

Union européenne	octobre	novembre	decembre	janvier	février	mars	avril	mai	juin	juillet	août	septembre	Cumul année N	Cumul année N-1	évolution(%)
Total UE27	159 263,4	163 739,3	123 065,1	183 782,8	155 487,2	177 667,1	156 278,5	148 984,0	140 585,2	184 185,0	129 661,4	167 978,7	1 890 677,8	1 447 229,2	30,6
PAYS-BAS	7 204,8	6 599,6	4 836,6	6 170,2	7 023,7	6 470,9	6 722,8	5 830,1	4 827,7	7 365,8	7 063,9	8 173,9	78 289,8	82 553,2	-5,2
ALLEMAGNE	10 596,3	10 890,6	9 715,1	12 618,7	12 082,8	11 642,4	12 602,3	11 207,5	10 687,2	12 970,6	11 727,0	14 177,2	140 917,7	122 102,4	15,4
ITALIE	44 649,6	43 621,1	31 863,1	41 074,0	34 031,4	47 739,9	33 073,5	28 495,7	26 846,5	49 166,9	25 741,5	45 742,1	452 045,3	372 667,2	21,3
IRLANDE	1 740,8	1 687,0	1 230,4	1 209,0	1 326,5	2 604,1	3 651,5	3 778,2	3 079,7	2 890,0	2 604,8	3 355,3	29 157,3	30 258,1	-3,6
DANEMARK	0,2	98,9	0,2	25,8	83,0	51,3	107,2	51,0	128,1	26,4	100,5	74,8	747,5	163,1	358,3
GRÈCE	4 617,9	2 944,8	2 572,7	1 947,9	6 031,0	5 799,9	3 408,9	6 004,2	5 825,2	9 288,2	4 539,9	6 965,5	59 946,3	46 048,3	30,2
PORTUGAL	585,4	15 711,1	500,5	15 447,8	219,0	162,5	406,7	355,2	556,0	550,4	306,9	257,1	35 058,8	15 875,7	120,8
ESPAGNE	51 203,7	44 400,9	37 252,2	43 766,0	43 739,8	47 604,4	48 854,5	53 713,0	51 066,1	53 328,7	39 995,9	44 492,5	559 417,7	370 332,8	51,1
BELGIQUE	32 002,1	32 159,4	32 343,4	58 520,3	46 460,4	50 296,0	42 185,7	34 913,6	33 081,0	38 570,9	34 140,6	36 073,9	470 747,3	347 314,1	35,5
LUXEMBOURG	130,2	92,5	68,4	61,0	39,7	65,5	68,7	34,5	55,0	59,4	155,5	89,6	920,0	833,2	10,4
SUÈDE	156,6	174,9	73,2	248,5	131,7	180,5	122,8	194,6	171,9	84,0	197,9	173,8	1 910,3	2 158,2	-11,5
FINLANDE	0,0	0,0	0,0	0,1	.	0,0	0,1	0,0	0,3	0,0	0,1	.	0,8	1,3	-39,5
AUTRICHE	2 167,2	1 548,5	1 588,7	2 097,1	1 939,4	2 157,9	2 169,8	1 920,6	2 106,9	2 241,5	2 068,6	2 747,5	24 753,8	27 531,9	-10,1
MALTE	176,4	133,5	259,6	22,0	370,3	176,4	96,1	370,6	0,2	242,4	0,2	111,5	1 959,2	502,4	290,0
ESTONIE	0,0	.	0,0	.	.	0,0	0,1	0,3	-79,5
LETTONIE	.	0,0	0,0	0,0	0,0	0,0	0,1	0,0	93,7
LITUANIE	.	.	0,0	0,1	.	0,0	0,0	0,1	.	0,0	.	0,0	0,3	0,1	269,3
POLOGNE	210,9	355,4	256,1	37,7	259,0	216,1	201,3	201,7	90,4	341,4	76,2	81,7	2 328,0	1 150,3	102,4
RÉPUBLIQUE TCHÈQUE	236,9	109,3	87,1	125,8	183,2	124,4	102,7	176,4	299,1	266,8	248,0	215,6	2 175,3	2 331,9	-6,7
SLOVAQUIE	15,1	0,0	0,0	0,0	14,5	24,1	0,0	.	.	14,5	0,0	24,6	92,9	73,9	25,7
HONGRIE	0,4	155,4	69,9	229,0	70,6	73,2	106,0	76,0	58,7	132,0	33,1	76,0	1 080,3	842,7	28,2
ROUMANIE	3 357,6	2 959,0	206,2	19,8	1 231,6	1 830,9	1 908,5	1 127,5	1 262,6	6 272,2	161,7	3 146,3	23 483,8	20 319,1	15,6
BULGARIE	165,8	3,0	1,7	26,4	70,8	237,7	400,6	373,0	279,7	212,3	123,1	119,4	2 013,5	2 220,6	-9,3
SLOVÉNIE	23,3	5,5	1,0	69,3	69,5	23,5	0,4	48,8	118,7	160,5	1,2	25,4	547,1	653,9	-16,3
CROATIE	.	.	72,7	22,1	42,8	97,1	.	23,4	0,0	.	.	1 854,9	2 112,8	290,1	628,3
CHYPRE	22,1	88,5	66,2	44,1	66,6	88,3	88,2	88,3	44,2	0,2	375,0	0,5	972,0	1 004,5	-3,2

Sources : Douanes françaises

Exportations françaises de sucre vers les pays de l'UE

Campagne 2023/24

Sucre eq blanc (volume : en tonnes)

Union européenne	octobre	novembre	decembre	janvier	février	mars	avril	mai	juin	juillet	août	septembre	Cumul année N	Cumul année N-1	évolution(%)
Total UE27	124 615,9	123 717,2	67 900,0	106 965,5	155 538,9	139 817,4	122 678,3	127 249,2	110 892,9	149 121,5	105 622,8	113 109,7	1 447 229,2	1 354 754,7	6,8
PAYS-BAS	3 684,4	3 598,7	2 743,4	4 509,7	3 280,2	3 927,9	3 517,2	6 264,2	11 422,6	20 066,5	12 568,3	6 970,2	82 553,2	25 077,6	229,2
ALLEMAGNE	10 226,8	9 030,5	4 336,4	12 011,4	12 438,5	12 257,1	10 710,2	8 269,5	9 093,3	11 510,3	11 384,6	10 833,9	122 102,4	121 113,3	0,8
ITALIE	35 206,9	43 391,0	17 625,4	29 219,9	26 982,4	42 562,8	32 080,7	30 436,4	27 702,8	39 424,4	22 101,9	25 932,6	372 667,2	379 634,5	-1,8
IRLANDE	667,0	840,3	952,8	1 374,3	5 786,1	3 799,8	3 137,8	3 331,1	2 544,0	2 723,6	2 158,0	2 943,4	30 258,1	26 420,8	14,5
DANEMARK	25,5	50,6	25,1	0,5	0,3	0,1	28,9	0,3	0,8	0,4	1,3	29,3	163,1	1 305,8	-87,5
GRÈCE	1 846,9	2 294,9	873,7	711,0	14 907,3	4 880,7	2 837,4	3 136,4	4 434,6	3 011,9	2 938,3	4 175,2	46 048,3	18 185,4	153,2
PORTUGAL	44,6	19,3	37,9	35,5	129,6	55,8	82,8	14 867,6	113,1	164,5	102,8	222,3	15 875,7	45 966,9	-65,5
ESPAGNE	38 791,3	32 528,9	14 961,7	31 589,3	29 236,0	32 586,3	33 812,6	32 733,8	28 843,4	32 856,3	26 998,8	35 394,5	370 332,8	411 644,8	-10,0
BELGIQUE	28 689,5	28 151,7	25 241,6	23 751,8	48 474,8	35 876,2	33 300,4	26 206,2	24 060,2	29 685,6	22 037,4	21 838,6	347 314,1	272 952,4	27,2
LUXEMBOURG	91,1	62,0	52,8	50,7	60,7	63,5	78,5	72,4	44,1	63,9	85,7	107,8	833,2	793,1	5,1
SUÈDE	267,1	278,9	204,1	299,7	323,4	144,9	131,5	174,4	99,9	34,4	174,7	25,2	2 158,2	31,9	6 672,4
FINLANDE	0,0	0,1	0,2	0,1	0,2	0,3	0,0	0,0	.	0,1	0,1	0,1	1,3	0,8	48,6
AUTRICHE	2 583,5	2 312,0	331,7	2 400,6	2 403,3	2 230,9	1 782,1	927,0	1 558,6	5 622,1	2 937,4	2 442,6	27 531,9	16 642,9	65,4
MALTE	25,1	25,0	.	0,2	25,0	114,5	123,0	142,5	0,0	22,0	25,0	0,1	502,4	552,2	-9,0
ESTONIE	0,0	0,2	.	0,0	0,0	.	0,0	0,0	.	.	0,0	.	0,3	2,2	-87,8
LETTONIE	0,0	.	.	0,0	.	.	0,0	.	0,0	0,1	-69,1
LITUANIE	.	0,0	0,0	.	.	.	0,0	0,1	11,3	-99,3
POLOGNE	288,3	14,5	89,1	9,3	108,0	114,0	38,5	125,1	107,6	104,9	103,5	47,4	1 150,3	3 793,3	-69,7
RÉPUBLIQUE TCHÈQUE	0,3	131,1	23,2	363,6	215,8	312,4	150,7	342,2	311,4	167,2	201,5	112,5	2 331,9	1 482,1	57,3
SLOVAQUIE	0,1	0,1	19,4	0,2	0,0	0,0	15,2	24,0	0,1	14,6	0,1	0,1	73,9	187,8	-60,7
HONGRIE	71,8	136,7	42,5	77,0	81,5	20,6	53,0	23,4	47,4	166,6	48,4	73,7	842,7	2 530,6	-66,7
ROUMANIE	1 728,2	476,9	225,3	218,2	10 413,3	330,0	580,6	84,4	404,9	3 220,8	932,7	1 703,7	20 319,1	21 371,6	-4,9
BULGARIE	355,6	189,6	46,5	144,6	97,8	151,4	167,6	25,2	96,8	260,4	453,6	231,5	2 220,6	4 445,6	-50,0
SLOVÉNIE	22,0	112,2	67,0	197,8	26,0	113,7	23,5	45,4	1,3	0,6	22,5	21,8	653,9	345,7	89,1
CROATIE	.	72,0	.	.	48,6	21,5	25,8	17,4	5,8	0,0	95,9	2,9	290,1	256,1	13,3
CHYPRE	0,0	0,0	0,1	0,1	500,1	253,1	0,1	0,1	0,1	0,4	250,2	0,3	1 004,5	6,0	16 591,9

Sources : Douanes françaises

Importations françaises de sucre des pays tiers par origine

Campagne 2024/25

Sucre eq blanc (volume : en tonnes)

	octobre	novembre	decembre	janvier	février	mars	avril	mai	juin	juillet	août	septembre	Cumul année N	Cumul année N-1	évolution(%)
TOTAL PAYS TIERS	7 232,6	6 368,9	5 580,4	3 768,2	4 043,4	5 235,5	7 012,0	6 778,7	4 347,5	6 182,4	5 659,2	5 879,0	68 087,9	89 754,5	-24,1
Afrique centrale, orientale et australe	octobre	novembre	decembre	janvier	février	mars	avril	mai	juin	juillet	août	septembre	Cumul année N	Cumul année N-1	évolution(%)
RÉPUBLIQUE DÉMOCRATIQUE DU CONGO	-	-	-	-	-	-	-	-	-	-	-	-	-	0,0	-
KENYA	-	-	-	-	-	0,0	-	-	-	-	-	-	0,0	-	-
OUGANDA	-	-	0,2	-	-	-	-	-	-	-	-	-	0,2	0,3	-27,0
TANZANIE	-	0,4	-	-	-	0,1	-	-	-	0,0	0,6	-	1,1	1,4	-23,3
MOZAMBIQUE	50,4	10,4	-	-	-	-	40,0	-	-	-	-	-	100,8	321,8	-68,7
MADAGASCAR	-	-	14,5	-	-	14,5	2,6	-	-	-	0,5	-	32,2	30,6	5,1
MAURICE	1 068,8	2 746,0	2 506,1	1 703,4	1 274,6	846,7	2 336,3	2 956,9	912,4	1 428,9	1 536,8	1 464,1	20 781,1	22 939,0	-9,4
COMORES	0,0	0,0	0,0	0,0	0,0	-	0,0	0,1	0,0	0,0	0,0	0,0	0,3	47,2	-99,4
ZIMBABWE	-	-	-	-	-	-	-	-	-	0,0	-	-	0,0	-	-
MALAWI	-	1,6	0,8	1,6	0,8	-	1,6	-	1,6	-	1,6	-	9,3	10,1	-7,7
AFRIQUE DU SUD	4,4	0,9	1,8	5,3	2,6	-	1,8	0,9	6,5	0,0	6,2	0,0	30,2	16,7	80,9
SWAZILAND	0,3	0,3	0,2	21,1	115,1	113,3	160,9	334,7	563,5	229,6	112,8	0,5	1 652,2	311,2	430,9
Afrique centrale, orientale et australe	1 123,9	2 759,5	2 523,6	1 731,3	1 393,2	974,6	2 543,1	3 292,6	1 484,0	1 658,6	1 658,5	1 464,6	22 607,5	23 678,3	-4,5
Afrique du Nord	octobre	novembre	decembre	janvier	février	mars	avril	mai	juin	juillet	août	septembre	Cumul année N	Cumul année N-1	évolution(%)
MAROC	7,3	13,6	272,6	2,0	83,4	300,8	244,6	47,2	0,3	484,9	27,2	115,7	1 599,5	1 369,7	16,8
ALGÉRIE	19,7	2,0	7,2	255,2	758,0	459,2	319,0	322,3	251,9	277,2	667,7	411,4	3 750,8	5 256,1	-28,6
TUNISIE	0,1	-	-	-	3,3	-	-	12,0	0,0	-	0,0	-	15,4	21,3	-27,8
ÉGYPTE	0,1	-	-	-	-	-	-	-	-	-	-	-	0,1	0,0	800,0
Afrique du Nord	27,1	15,6	279,7	257,2	844,7	760,0	563,6	381,5	252,2	762,1	694,9	527,1	5 365,8	6 647,1	-19,3
Afrique occidentale	octobre	novembre	decembre	janvier	février	mars	avril	mai	juin	juillet	août	septembre	Cumul année N	Cumul année N-1	évolution(%)
MAURITANIE	0,6	-	-	-	-	0,0	-	-	-	-	-	-	0,6	-	-
MALI	0,0	0,0	0,1	0,0	0,0	0,1	0,0	0,1	0,1	0,1	0,1	0,0	0,8	0,6	45,4
SÉNÉGAL	0,1	0,0	-	-	-	-	-	1,2	0,0	-	0,0	0,0	1,3	0,1	878,8
CÔTE D'IVOIRE	0,3	-	-	-	-	-	-	0,1	-	-	-	-	0,4	0,0	686,0
GHANA	-	-	-	-	-	-	-	-	-	-	-	-	-	0,0	-
BÉNIN	-	-	-	-	-	-	-	-	-	-	-	-	-	0,3	-
NIGÉRIA	-	-	-	0,0	-	-	-	-	-	-	-	-	0,0	0,0	-
CAMEROUN	-	-	-	-	-	-	-	-	-	-	-	-	-	0,0	-
Afrique occidentale	1,0	0,1	0,1	0,0	0,0	0,1	0,0	1,3	0,1	0,1	0,1	0,1	3,1	1,1	185,2
Amérique du Nord, Central et Caraïbes	octobre	novembre	decembre	janvier	février	mars	avril	mai	juin	juillet	août	septembre	Cumul année N	Cumul année N-1	évolution(%)
ÉTATS-UNIS D'AMÉRIQUE	1,8	4,2	4,5	3,9	0,9	6,4	5,1	3,7	4,6	7,4	1,0	6,5	50,0	37,6	33,0
CANADA	0,0	0,0	0,0	-	-	0,0	0,2	0,1	0,0	-	1,0	-	1,4	0,1	1 011,5
MEXIQUE	0,0	-	0,0	-	-	-	-	0,0	0,0	-	0,1	-	0,1	0,0	-
GUATEMALA	-	-	-	-	1,4	-	-	-	-	-	-	214,3	215,6	1 560,5	-86,2
BELIZE	1,9	1,9	3,9	2,9	2,9	1,9	4,1	1,9	2,9	2,9	2,9	2,9	33,2	37,8	-12,2
HONDURAS	-	-	-	-	-	0,2	-	-	-	-	-	-	0,2	-	-
EL SALVADOR	1 381,9	47,9	-	-	-	0,0	0,0	0,0	-	-	-	-	1 429,8	1 563,9	-8,6
NICARAGUA	-	-	-	-	-	0,0	-	-	-	-	-	-	0,0	0,0	-83,2
COSTA RICA	0,2	408,3	83,3	19,4	21,9	10,4	1,4	61,1	1,8	20,0	64,1	2,5	694,3	226,2	207,0
PANAMA	-	24,3	-	78,5	157,1	235,6	39,3	432,0	117,8	273,4	272,8	157,1	1 787,9	-	-
HÂTI	-	-	-	-	-	0,0	-	-	-	-	-	-	0,0	0,2	-87,5
RÉPUBLIQUE DOMINICAINE	-	-	-	-	-	-	-	5,8	-	-	-	8,0	13,8	-	-
JAMAÏQUE	-	-	-	-	-	-	-	-	-	-	-	-	-	62,7	-
BARBADE	28,3	11,8	33,9	-	-	25,7	52,6	-	-	-	-	-	152,3	240,4	-36,7
Amérique du Nord, Central et Caraïbes	1 414,0	498,5	125,6	104,8	184,1	280,3	102,6	504,6	127,0	303,7	342,0	391,2	4 378,5	3 729,4	17,4
Amérique du Sud	octobre	novembre	decembre	janvier	février	mars	avril	mai	juin	juillet	août	septembre	Cumul année N	Cumul année N-1	évolution(%)
COLOMBIE	1 316,0	1 895,4	1 071,0	494,3	348,9	522,0	1 479,7	1 443,3	924,0	1 080,9	428,6	1 586,8	12 590,9	11 096,3	13,5
GUYANA	-	-	69,8	-	52,3	23,3	23,3	27,1	-	10,0	-	-	205,7	-	-
SURINAM	-	-	-	-	-	-	-	0,3	-	1,0	-	-	1,3	0,8	66,7
ÉQUATEUR	-	-	-	4,8	24,2	-	24,2	29,1	-	24,2	24,2	-	130,9	209,8	-37,6
PÉROU	15,4	65,7	38,3	33,5	15,0	83,7	25,1	32,3	48,7	91,5	5,6	78,5	533,3	488,9	9,1
BRÉSIL	1 679,4	275,2	569,5	312,6	403,5	1 534,2	1 093,4	415,4	188,2	331,2	412,0	899,4	8 103,9	25 498,6	-68,2
CHILI	-	0,0	0,0	0,0	0,0	-	-	-	0,0	0,0	-	-	0,0	0,0	-100,0
PARAGUAY	302,4	167,8	537,0	202,2	149,0	241,3	602,2	82,8	95,6	359,7	56,6	63,3	2 859,9	1 726,1	65,7
ARGENTINE	-	14,5	2,9	17,5	-	12,6	8,0	-	-	17,0	2,9	-	75,4	27,5	174,3
Amérique du Sud	3 313,2	2 418,6	2 278,4	1 064,9	993,0	2 417,0	3 255,9	2 030,3	1 256,5	1 915,4	929,9	2 628,0	24 501,2	39 048,0	-37,3

Australie et Océanie	octobre	novembre	decembre	janvier	février	mars	avril	mai	juin	juillet	août	septembre	Cumul année N	Cumul année N-1	évolution(%)
AUSTRALIE	-	-	-	7,7	-	-	0,0	-	-	-	-	-	7,7	0,1	7 312,8
NOUVELLE-ZÉLANDE	-	-	-	-	0,0	0,0	0,0	-	0,0	0,0	-	-	0,0	0,1	-41,7
NOUVELLE-CALÉDONIE	-	-	-	-	-	-	-	-	-	-	-	-	-	0,1	-
Australie et Océanie	-	-	-	7,7	0,0	0,0	0,0	-	0,0	0,0	-	-	7,7	0,2	3 132,5

Autre	octobre	novembre	decembre	janvier	février	mars	avril	mai	juin	juillet	août	septembre	Cumul année N	Cumul année N-1	évolution(%)
POLYNÉSIE FRANÇAISE	0,0	-	-	-	0,0	-	-	-	-	-	0,0	-	0,0	0,0	300,0
NIUE	0,3	0,3	-	0,2	-	-	-	-	-	-	-	-	0,7	1,8	-59,8
Autre	0,3	0,3	-	0,2	0,0	-	-	-	-	-	0,0	-	0,7	1,8	-59,6

Autre pays d'Asie	octobre	novembre	decembre	janvier	février	mars	avril	mai	juin	juillet	août	septembre	Cumul année N	Cumul année N-1	évolution(%)
THAÏLANDE	223,1	203,4	89,8	220,7	330,4	180,0	11,4	114,7	197,2	334,0	161,1	205,8	2 271,5	2 618,3	-13,2
LAOS	157,0	96,9	-	-	35,0	-	0,0	-	-	-	-	-	288,9	839,2	-65,6
VIÊT-NAM	0,0	0,1	-	-	-	-	-	0,0	0,1	-	-	-	0,2	0,3	-51,7
CAMBODGE	-	-	-	-	-	-	-	-	-	-	0,0	0,0	0,0	-	-
INDONÉSIE	0,0	0,0	0,0	5,3	-	-	-	-	5,3	0,0	-	0,0	10,6	16,9	-36,9
MALAISIE	-	-	-	-	-	-	-	0,0	-	-	-	-	0,0	0,1	-84,8
SINGAPOUR	0,0	1,4	0,4	-	0,0	0,0	0,0	0,0	-	-	-	-	1,9	0,1	1 697,9
PHILIPPINES	11,6	81,7	40,7	11,6	11,7	75,6	58,1	33,8	63,1	0,0	-	34,9	422,9	509,3	-17,0
CHINE	33,8	1,1	1,4	1,9	36,7	17,2	1,7	15,2	19,1	25,4	1,0	18,0	172,4	151,2	14,0
CORÉE DU SUD	0,8	0,6	1,4	0,3	0,6	0,6	0,6	1,6	1,6	3,4	1,2	2,6	15,3	7,6	101,1
JAPON	0,6	0,2	0,4	0,0	0,1	0,4	0,3	9,6	0,3	0,7	0,2	2,2	15,0	4,6	225,8
TAÏWAN	4,4	0,5	0,6	3,8	-	0,3	7,4	0,2	10,0	0,0	2,0	1,5	30,7	42,8	-28,3
HONG-KONG	-	-	-	0,5	-	0,0	0,1	0,0	-	-	-	-	0,6	0,0	-
Autre pays d'Asie	431,3	385,9	134,6	244,1	414,5	274,1	79,6	175,1	296,7	363,6	165,5	265,0	3 230,0	4 190,3	-22,9

CEI et Europe hors Union européenne	octobre	novembre	decembre	janvier	février	mars	avril	mai	juin	juillet	août	septembre	Cumul année N	Cumul année N-1	évolution(%)
ROYAUME-UNI	766,1	270,1	219,6	283,6	202,0	301,2	355,0	293,0	828,6	989,6	1 401,9	457,2	6 367,8	8 421,7	-24,4
NORVÈGE	-	-	-	-	-	0,0	-	-	-	-	-	-	0,0	-	-
SUISSE	144,4	6,4	0,4	47,5	0,4	0,6	23,4	0,6	47,3	168,2	456,6	120,3	1 016,1	296,1	243,2
UKRAINE	-	-	-	-	-	184,0	41,6	60,3	42,0	-	-	-	327,9	2 399,9	-86,3
BELARUS	-	-	-	-	-	-	0,0	-	-	-	-	-	0,0	-	-
MOLDOVA	-	-	-	-	-	-	-	-	-	-	-	-	-	0,1	-
GÉORGIE	-	-	-	-	-	-	-	-	-	0,0	-	-	0,0	-	-
SERBIE	0,0	0,0	-	-	-	-	0,6	0,9	-	-	-	0,4	1,8	3,7	-51,0
CEI et Europe hors Union européenne	910,5	276,5	220,0	331,1	202,3	485,8	420,5	354,8	917,9	1 157,8	1 858,5	577,9	7 713,6	11 121,5	-30,6

Moyen-Orient	octobre	novembre	decembre	janvier	février	mars	avril	mai	juin	juillet	août	septembre	Cumul année N	Cumul année N-1	évolution(%)
TURQUIE	0,5	1,1	1,4	0,8	0,5	0,4	0,5	2,8	0,4	0,0	0,6	-	9,2	2,5	266,8
LIBAN	-	-	-	-	-	-	-	-	-	-	-	0,6	0,6	0,7	-19,3
IRAN	-	-	-	-	-	-	0,4	-	-	-	-	-	0,4	-	-
ISRAËL	0,3	-	-	0,0	-	11,5	0,1	0,6	0,0	-	-	0,1	12,6	11,1	13,5
ARABIE SAOUDITE	-	-	-	-	-	-	0,0	-	-	-	0,0	-	0,0	0,3	-93,8
ÉMIRATS ARABES UNIS	3,3	8,4	2,3	3,6	2,7	25,0	32,8	26,2	7,7	5,4	4,2	2,2	123,8	1 170,9	-89,4
Moyen-Orient	4,1	9,5	3,7	4,4	3,2	36,8	33,9	29,7	8,2	5,4	4,8	2,9	146,6	1 185,4	-87,6

Sous continent indien	octobre	novembre	decembre	janvier	février	mars	avril	mai	juin	juillet	août	septembre	Cumul année N	Cumul année N-1	évolution(%)
AFGHANISTAN	-	2,9	1,0	1,9	-	-	-	-	-	-	-	-	5,8	2,5	134,2
PAKISTAN	-	-	-	-	-	-	-	-	3,0	-	-	-	3,0	1,9	62,9
INDE	6,2	1,5	8,1	14,7	4,9	3,4	9,2	5,2	1,9	15,6	4,9	22,3	97,9	117,5	-16,6
BANGLADESH	-	-	-	-	-	-	-	-	-	-	-	-	-	0,4	-
SRI LANKA	0,9	-	5,6	5,8	3,4	3,4	3,5	3,6	-	0,2	-	-	26,3	29,1	-9,6
Sous continent indien	7,1	4,4	14,6	22,5	8,3	6,8	12,7	8,8	4,9	15,8	4,9	22,3	133,1	151,3	-12,0

Source: Douanes françaises

Importations françaises de sucre des pays tiers par origine

Campagne 2023/24

Sucre eq blanc (volume : en tonnes)

	octobre	novembre	decembre	janvier	février	mars	avril	mai	juin	juillet	août	septembre	Cumul année N	Cumul année N-1	évolution(%)
TOTAL PAYS TIERS	12 379,7	8 650,8	8 495,4	7 407,2	6 036,0	6 698,8	5 628,7	8 142,8	8 026,7	6 582,7	6 434,8	5 270,9	89 754,5	93 225,4	-3,7
Afrique centrale,orientale et australe	octobre	novembre	decembre	janvier	février	mars	avril	mai	juin	juillet	août	septembre	Cumul année N	Cumul année N-1	évolution(%)
RÉPUBLIQUE DÉMOCRATIQUE DU CONGO	-	-	-	-	-	0,0	-	-	-	-	-	-	0,0	-	-
OUGANDA	-	-	0,3	-	-	-	-	-	-	-	-	-	0,3	0,0	657,1
TANZANIE	0,0	0,1	-	-	-	-	0,0	-	-	1,2	0,0	-	1,4	0,9	58,9
MOZAMBIQUE	0,0	90,5	20,0	-	-	-	-	126,0	9,7	75,6	-	-	321,8	533,1	-39,6
MADAGASCAR	0,0	-	14,7	-	-	-	-	0,0	15,9	-	0,0	-	30,6	14,4	113,1
MAURICE	2 597,6	997,0	3 119,0	1 468,1	1 600,7	2 511,3	266,8	3 047,7	2 325,3	1 985,9	1 980,3	1 039,4	22 939,0	19 738,0	16,2
COMORES	-	0,0	0,0	0,0	0,0	0,0	0,0	47,0	-	-	0,0	0,0	47,2	0,1	56 034,5
MALAWI	-	0,8	0,8	0,8	0,8	1,6	0,8	0,8	-	1,6	1,6	0,8	10,1	11,6	-13,3
AFRIQUE DU SUD	0,0	-	-	-	-	9,7	1,8	1,8	0,0	-	3,5	-	16,7	10,6	58,2
SWAZILAND	100,2	0,3	0,1	0,3	0,2	0,3	146,1	0,2	62,8	0,3	0,1	0,3	311,2	233,8	33,1
Afrique centrale,orientale et australe	2 697,9	1 088,6	3 154,9	1 469,1	1 601,7	2 522,8	541,5	3 107,2	2 404,0	2 064,5	1 985,5	1 040,5	23 678,3	20 542,4	15,3

Afrique du Nord	octobre	novembre	decembre	janvier	février	mars	avril	mai	juin	juillet	août	septembre	Cumul année N	Cumul année N-1	évolution(%)
MAROC	31,1	8,2	27,0	53,3	10,5	11,3	30,7	443,7	477,7	207,4	60,6	8,2	1 369,7	641,3	113,6
ALGÉRIE	3 674,5	531,3	1,0	1 045,6	0,9	0,5	-	0,3	0,8	-	0,0	1,1	5 256,1	1 601,0	228,3
TUNISIE	-	-	-	21,3	0,0	-	-	-	-	-	-	-	21,3	0,0	1067038
ÉGYPTE	0,0	0,0	-	0,0	0,0	0,0	-	-	-	-	-	-	0,0	0,0	25,0
Afrique du Nord	3 705,6	539,5	28,0	1 120,3	11,4	11,8	30,7	444,0	478,5	207,4	60,6	9,3	6 647,1	2 242,3	196,4

Afrique occidentale	octobre	novembre	decembre	janvier	février	mars	avril	mai	juin	juillet	août	septembre	Cumul année N	Cumul année N-1	évolution(%)
MALI	0,0	-	0,0	0,1	0,0	0,1	0,1	0,1	0,1	0,1	0,1	0,0	0,6	0,0	5 854,6
BURKINA FASO	-	-	-	-	-	-	-	-	-	-	-	-	-	0,3	-
SÉNÉGAL	-	0,1	-	0,1	-	-	0,0	-	-	-	-	-	0,1	0,1	21,1
CÔTE D'IVOIRE	0,0	-	0,0	-	0,0	-	0,0	-	-	-	-	0,0	0,0	0,0	21,6
GHANA	-	-	-	-	-	0,0	-	-	0,0	-	-	-	0,0	0,0	-85,7
BÉNIN	0,3	-	-	-	-	-	-	-	-	-	-	-	0,3	0,0	-
NIGÉRIA	-	-	-	-	-	-	-	-	-	-	-	-	0,0	0,0	-100,0
CAMEROUN	-	-	0,0	-	-	-	-	0,0	-	-	-	-	0,0	0,0	2 273,6
Afrique occidentale	0,3	0,1	0,1	0,1	0,0	0,1	0,1	0,1	0,1	0,1	0,1	0,0	1,1	0,5	129,4

Amérique du Nord, Central et Caraïbes	octobre	novembre	decembre	janvier	février	mars	avril	mai	juin	juillet	août	septembre	Cumul année N	Cumul année N-1	évolution(%)
ÉTATS-UNIS D'AMÉRIQUE	2,5	7,9	0,4	3,7	4,0	3,4	1,8	3,4	1,8	1,7	4,5	2,4	37,6	96,7	-61,1
CANADA	-	0,1	-	-	-	-	0,0	-	-	0,0	-	-	0,1	5,3	-97,7
MEXIQUE	-	0,0	-	-	-	-	0,0	-	-	-	0,0	-	0,0	0,0	-100,0
GUATEMALA	200,5	905,0	175,0	175,0	-	25,0	-	-	80,0	-	-	-	1 560,5	200,0	680,2
BELIZE	3,9	3,9	1,9	1,9	3,9	2,9	1,9	3,9	3,9	1,9	2,9	4,8	37,8	47,5	-20,4
HONDURAS	-	-	-	-	-	-	-	-	-	-	-	-	-	0,1	-
EL SALVADOR	0,0	0,0	0,0	-	-	-	-	-	-	-	-	-	-	-	-
NICARAGUA	0,0	0,0	-	-	-	0,0	-	-	-	615,0	703,3	245,7	1 563,9	96,0	1 529,0
COSTA RICA	77,6	0,6	1,7	-	19,4	43,3	0,5	19,9	0,7	39,2	20,4	2,9	226,2	348,7	-35,1
PANAMA	-	-	-	-	-	-	-	-	-	-	-	-	-	0,0	-
HAÏTI	-	-	-	-	0,1	-	-	-	-	0,0	-	-	0,2	0,1	60,0
JAMAÏQUE	-	-	-	-	-	-	14,1	-	-	-	48,6	-	62,7	-	-
SAINTE-LUCIE	-	-	-	-	-	-	-	-	-	-	-	-	-	0,3	-
BARBADE	-	-	-	-	-	-	-	108,2	42,2	28,3	33,5	28,3	240,4	0,1	248017,0
Amérique du Nord, Central et Caraïbes	284,4	917,5	179,1	180,6	27,4	74,7	18,3	135,3	128,6	686,1	813,1	284,1	3 729,4	794,7	369,3

Amérique du Sud	octobre	novembre	decembre	janvier	février	mars	avril	mai	juin	juillet	août	septembre	Cumul année N	Cumul année N-1	évolution(%)
COLOMBIE	1 110,5	3 328,2	120,6	540,7	44,7	108,9	680,9	1 311,0	1 200,8	515,7	435,1	1 699,4	11 096,3	8 666,5	28,0
SURINAM	-	-	-	-	0,3	-	0,3	-	-	0,2	-	-	0,8	4,5	-83,2
ÉQUATEUR	24,2	9,7	-	13,7	24,2	-	23,3	26,2	38,1	24,2	1,9	24,2	209,8	265,3	-20,9
PÉROU	65,2	18,8	33,5	2,3	-	84,4	97,7	86,0	50,2	-	-	50,7	488,9	791,5	-38,2
BRÉSIL	3 050,2	1 878,8	3 825,3	2 646,8	3 018,7	2 268,8	2 727,8	1 509,5	1 805,8	1 244,5	974,5	547,8	25 498,6	41 361,4	-38,4
CHILI	0,0	-	0,0	-	0,0	0,0	0,0	-	0,0	-	-	-	0,0	0,0	0,0
PARAGUAY	23,1	40,3	309,2	179,7	109,1	295,2	17,3	69,9	298,2	122,7	84,0	177,3	1 726,0	2 576,0	-33,0
ARGENTINE	1,3	2,3	0,5	0,0	0,1	-	12,6	1,0	9,7	-	-	-	27,5	792,6	-96,5
Amérique du Sud	4 274,5	5 278,1	4 289,2	3 383,2	3 197,0	2 757,4	3 559,9	3 003,5	3 402,8	1 907,3	1 495,7	2 499,5	39 048,0	54 458,0	-28,3

Australie et Océanie	octobre	novembre	decembre	janvier	février	mars	avril	mai	juin	juillet	août	septembre	Cumul année N	Cumul année N-1	évolution(%)
AUSTRALIE	-	-	-	-	-	-	-	-	0,1	0,0	0,0	-	0,1	10,0	-99,0
NAURU	-	-	-	-	-	-	-	-	-	-	-	-	-	20,2	-
NOUVELLE-ZÉLANDE	-	-	0,0	0,0	-	-	-	-	-	-	0,0	-	0,1	0,2	-66,4
NOUVELLE-CALÉDONIE	-	-	-	-	0,1	-	-	-	-	-	-	-	0,1	0,0	1 571,5
Australie et Océanie	-	-	0,0	0,0	0,1	-	-	-	0,1	0,0	0,0	-	0,2	30,4	-99,2

Autre	octobre	novembre	decembre	janvier	février	mars	avril	mai	juin	juillet	août	septembre	Cumul année N	Cumul année N-1	évolution(%)
POLYNÉSIE FRANÇAISE	-	-	-	-	-	-	-	-	-	-	0,0	-	0,0	-	-
SAINT-MARTIN (PARTIE NÉERLANDAISE)	-	-	-	-	-	-	-	-	-	-	-	-	-	0,0	-
NIUE	-	0,2	-	0,1	0,3	0,7	0,3	-	0,3	-	-	-	1,8	1,4	27,5
Autre	-	0,2	-	0,1	0,3	0,7	0,3	-	0,3	-	0,0	-	1,8	1,4	23,3

Autre pays d'Asie	octobre	novembre	decembre	janvier	février	mars	avril	mai	juin	juillet	août	septembre	Cumul année N	Cumul année N-1	évolution(%)
THAÏLANDE	448,8	160,9	5,9	139,0	257,0	328,1	264,6	83,5	502,3	182,6	89,4	156,1	2 618,3	2 959,2	-11,5
LAOS	49,7	96,9	-	106,1	58,1	46,5	-	44,2	-	246,3	119,3	72,0	839,2	1 338,8	-37,3
VIÊT-NAM	-	-	-	0,0	-	-	-	0,0	-	0,3	-	-	0,3	180,0	-99,8
INDONÉSIE	0,4	0,1	5,7	0,0	-	-	5,3	-	0,0	5,3	0,0	-	16,9	30,4	-44,5
MALAISIE	-	-	0,1	-	-	0,0	-	-	-	-	-	-	0,1	0,9	-88,7
SINGAPOUR	0,0	-	-	-	-	0,0	0,0	-	0,1	-	-	0,0	0,1	0,1	42,8
PHILIPPINES	29,1	46,6	46,6	17,5	77,9	0,1	23,5	99,3	58,2	52,3	23,3	35,0	509,3	501,7	1,5
CHINE	17,8	2,1	18,0	18,7	1,5	2,7	15,1	33,6	6,5	17,3	15,8	2,3	151,2	205,8	-26,5
CORÉE DU SUD	0,5	0,6	-	0,8	0,0	0,5	-	1,3	-	1,7	2,3	-	7,6	6,3	21,4
JAPON	0,5	0,2	0,8	0,2	0,4	0,5	0,2	0,4	0,4	0,3	0,5	0,3	4,6	3,6	26,4
TAÏWAN	1,3	11,4	1,7	-	1,6	6,2	-	3,7	5,2	6,5	0,0	5,0	42,8	57,6	-25,8
HONG-KONG	-	-	-	-	-	0,0	-	-	-	-	-	-	0,0	0,0	-
Autre pays d'Asie	548,1	318,9	78,7	282,2	396,5	384,5	308,7	266,0	572,7	512,6	250,5	270,7	4 190,3	5 284,5	-20,7

CEI et Europe hors Union européenne	octobre	novembre	decembre	janvier	février	mars	avril	mai	juin	juillet	août	septembre	Cumul année N	Cumul année N-1	évolution(%)
ROYAUME-UNI	431,0	357,6	490,8	238,3	319,0	319,5	575,0	794,7	941,3	1 128,4	1 697,8	1 128,3	8 421,7	4 370,1	92,7
ISLANDE	-	-	-	-	-	-	-	-	-	-	-	-	-	0,0	-
NORVÈGE	-	-	-	-	-	-	-	-	-	-	-	-	-	0,0	-
SUISSE	120,4	0,8	24,3	0,7	0,7	0,1	48,3	0,4	75,3	0,3	0,3	24,4	296,1	133,6	121,6
UKRAINE	298,2	138,2	230,4	197,9	224,2	352,9	533,4	378,4	-	46,4	-	-	2 399,9	3 568,1	-32,7
MOLDOVA	-	-	-	-	0,1	-	-	-	-	-	-	-	0,1	0,0	88,3
SERBIE	0,7	-	0,7	-	-	0,6	1,1	-	0,0	0,7	-	0,0	3,7	5,8	-36,0
CEI et Europe hors Union européenne	850,3	496,7	746,1	436,9	543,9	673,1	1 157,8	1 173,5	1 016,6	1 175,9	1 698,1	1 152,7	11 121,5	8 077,7	37,7

Moyen-Orient	octobre	novembre	decembre	janvier	février	mars	avril	mai	juin	juillet	août	septembre	Cumul année N	Cumul année N-1	évolution(%)
TURQUIE	0,1	0,2	0,0	-	-	0,0	0,2	1,6	0,0	0,0	0,3	0,1	2,5	49,0	-94,9
LIBAN	-	-	-	-	-	0,3	-	-	-	-	-	0,4	0,7	0,5	47,5
IRAN	-	-	-	-	-	-	-	-	-	-	-	-	-	1,6	-
ISRAËL	0,2	0,0	0,4	0,0	0,8	7,8	1,9	-	-	0,0	-	-	11,1	6,9	61,2
JORDANIE	-	-	-	-	-	-	-	-	-	-	-	-	-	0,0	-
ARABIE SAOUDITE	-	-	-	-	-	0,3	0,0	-	0,0	0,0	0,0	0,0	0,3	0,1	151,0
ÉMIRATS ARABES UNIS	2,0	2,0	4,5	524,1	251,3	255,3	6,5	2,4	6,7	5,3	104,3	6,3	1 170,9	431,1	171,6
Moyen-Orient	2,3	2,2	4,9	524,1	252,2	263,7	8,6	4,0	6,8	5,4	104,6	6,8	1 185,4	489,1	142,3

Sous continent indien	octobre	novembre	decembre	janvier	février	mars	avril	mai	juin	juillet	août	septembre	Cumul année N	Cumul année N-1	évolution(%)
AFGHANISTAN	-	-	-	-	-	-	-	-	-	1,4	-	1,1	2,5	2,9	-14,7
PAKISTAN	0,5	-	0,6	-	0,8	0,0	-	0,0	0,0	-	-	-	1,9	2,3	-19,2
INDE	14,5	6,1	2,3	7,8	4,7	7,9	1,1	7,7	16,2	19,3	23,7	6,1	117,5	1 275,8	-90,8
BANGLADESH	-	-	-	-	0,0	0,3	-	-	-	-	-	-	0,4	0,0	940,0
SRI LANKA	1,2	2,9	11,6	2,8	0,0	1,7	1,7	1,5	0,0	2,7	2,9	0,0	29,1	23,2	25,4
Sous continent indien	16,1	9,0	14,5	10,6	5,6	10,0	2,8	9,2	16,2	23,4	26,7	7,2	151,3	1 304,2	-88,4

Source: Douanes françaises

	octobre	novembre	decembre	janvier	février	mars	avril	mai	juin	juillet	août	septembre	Cumul année N	Cumul année N-1	évolution(%)
TOTAL PAYS TIERS	32 692,3	37 857,7	41 593,9	55 586,5	47 771,3	61 225,7	47 748,9	30 003,3	25 164,5	32 098,0	32 658,3	27 240,7	471 641,1	500 007,5	-5,7
Afrique centrale,orientale et australe	octobre	novembre	decembre	janvier	février	mars	avril	mai	juin	juillet	août	septembre	Cumul année N	Cumul année N-1	évolution(%)
RÉPUBLIQUE CENTRAFRICAINE	0,1	240,0	240,0	-	-	0,2	-	0,2	-	-	-	-	480,6	0,5	104609,8
GUINÉE ÉQUATORIALE	-	0,0	-	0,3	-	-	-	0,3	-	-	-	-	0,7	1,0	-28,9
GABON	1 027,9	1 008,0	1 008,3	504,2	1 008,2	1 008,1	1 512,3	984,1	505,1	0,1	0,3	0,0	8 566,5	8 416,6	1,8
RÉPUBLIQUE DU CONGO	-	-	-	0,0	0,0	-	0,1	0,5	-	-	-	-	0,6	0,2	223,0
RÉPUBLIQUE DÉMOCRATIQUE DU CONGO	0,0	1,0	-	0,0	0,0	-	-	0,1	0,7	0,2	1,8	3,1	6,9	4,1	65,7
RWANDA	-	-	0,0	-	-	-	-	-	-	-	-	-	0,0	144,0	-100,0
ANGOLA	-	600,0	-	440,0	-	-	-	-	-	240,0	-	-	1 280,0	1 188,0	7,7
DJIBOUTI	-	0,0	-	1,0	1,0	0,0	0,5	21,5	0,0	0,5	0,5	21,6	46,7	26,4	76,9
KENYA	0,0	0,0	0,1	0,0	375,0	0,0	0,0	-	-	0,0	0,0	0,0	375,2	0,2	191221,8
TANZANIE	-	-	-	-	-	1 080,0	-	-	-	-	-	-	1 080,0	0,0	3698530
SEYCHELLES ET DÉPENDANCES	-	-	0,0	-	-	-	-	-	-	-	-	-	0,0	0,2	-76,4
MOZAMBIQUE	-	-	-	-	-	-	-	-	-	-	-	0,0	0,0	-	-
MADAGASCAR	0,3	0,2	0,7	0,7	2,3	1,0	0,8	0,5	0,2	0,2	0,7	1,1	8,5	5,3	59,4
MAURICE	0,0	0,0	21,4	988,7	-	0,1	1 186,6	0,1	-	0,0	-	0,0	2 197,1	924,3	137,7
COMORES	-	-	-	-	0,2	-	-	-	-	-	0,3	-	0,4	138,3	-99,7
ZAMBIE	-	-	-	-	-	-	-	-	-	-	-	-	-	0,0	-
ZIMBABWE	-	-	-	-	-	-	-	-	-	0,0	-	-	0,0	0,0	-
AFRIQUE DU SUD	0,0	0,0	0,0	0,0	0,0	0,0	506,0	-	-	-	0,0	0,0	506,2	3 600,4	-85,9
NAMIBIE	-	-	-	-	-	-	-	-	-	-	-	-	-	0,0	-
Afrique centrale,orientale et australe	1 028,4	1 849,3	1 270,6	1 935,0	1 386,7	2 089,4	3 206,3	1 007,3	506,0	241,0	3,6	25,9	14 549,4	14 449,5	0,7

	octobre	novembre	decembre	janvier	février	mars	avril	mai	juin	juillet	août	septembre	Cumul année N	Cumul année N-1	évolution(%)
Afrique du Nord	octobre	novembre	decembre	janvier	février	mars	avril	mai	juin	juillet	août	septembre	Cumul année N	Cumul année N-1	évolution(%)
MAROC	94,8	46,0	280,8	148,8	44,0	349,0	206,7	308,2	132,4	23,5	122,8	71,2	1 828,2	1 576,8	15,9
ALGÉRIE	28,7	28,0	-	44,0	0,0	4,8	27,9	7,0	18,0	-	22,5	15,9	196,7	338,9	-42,0
TUNISIE	761,0	15,2	8,5	271,0	517,1	766,0	530,5	240,0	35,6	29,0	26,0	80,3	3 280,2	7 506,7	-56,3
LYBIE	-	-	-	-	-	-	-	-	-	-	-	0,8	0,8	23 488,0	-100,0
ÉGYPTE	0,0	40,0	1 608,0	232,0	2 521,8	2 580,9	17 660,8	0,9	0,5	1 220,9	1 112,2	120,9	27 099,0	16 416,2	65,1
Afrique du Nord	884,6	129,3	1 897,3	695,9	3 082,9	3 700,6	18 425,9	556,0	186,5	1 273,4	1 283,5	289,1	32 404,9	49 326,6	-34,3

	octobre	novembre	decembre	janvier	février	mars	avril	mai	juin	juillet	août	septembre	Cumul année N	Cumul année N-1	évolution(%)
Afrique occidentale	octobre	novembre	decembre	janvier	février	mars	avril	mai	juin	juillet	août	septembre	Cumul année N	Cumul année N-1	évolution(%)
MAURITANIE	-	-	-	-	0,2	-	-	0,7	-	0,0	0,0	-	1,0	37 252,5	-100,0
MALI	15,8	-	4,6	311,4	600,0	-	-	-	-	600,0	-	-	1 531,8	3 499,5	-56,2
BURKINA FASO	480,0	1 705,5	-	1 344,0	3 298,0	504,1	0,1	504,0	0,7	1 008,0	0,2	0,0	8 844,7	4 344,8	103,6
NIGER	-	0,0	-	0,0	-	0,0	-	-	0,0	-	-	0,0	0,1	480,4	-100,0
TOHAD	-	-	-	-	-	-	-	-	-	-	-	-	-	964,8	-
CAP-VERT	-	-	-	-	-	-	-	25,2	-	25,2	-	-	50,4	-	-
SÉNÉGAL	871,7	824,8	377,5	768,1	1 796,4	1 563,8	250,8	495,1	852,4	606,0	10,2	4,5	8 421,4	12 204,0	-31,0
GUINÉE-BISSAU	-	-	-	-	-	-	-	-	-	-	-	-	240,0	-	-
GUINÉE	1,6	480,9	2 640,0	5 714,5	984,6	0,4	600,0	3,3	0,1	240,4	43,7	54,2	10 763,7	7 031,3	53,1
SIERRA LEONE	-	264,0	-	1 560,0	1 560,0	3 600,0	1 920,0	-	-	-	-	-	8 904,0	4 993,0	78,3
LIBERIA	-	250,0	-	-	-	-	-	-	384,0	-	-	-	634,0	-	-
CÔTE D'IVOIRE	768,3	1 225,4	960,1	1 310,3	1 598,6	1,1	0,2	0,6	1,2	1,3	0,5	0,1	5 867,7	9 317,8	-37,0
GHANA	552,0	963,1	550,0	1 440,0	1 143,0	15 300,0	342,0	-	800,0	31,1	62,0	800,0	21 983,2	17 255,9	27,4
TOGO	1 415,4	720,7	3 841,3	6 000,0	3 600,0	3 000,3	1 200,0	2 414,1	2,2	609,4	4 969,9	1 992,0	29 765,3	9 489,5	213,7
BÉNIN	0,0	0,3	-	0,0	480,0	0,3	1,8	2,2	1,2	5,6	2,6	8,2	502,3	2 712,5	-81,5
NIGÉRIA	0,0	-	240,0	0,0	0,0	0,0	0,0	0,0	-	-	0,0	0,0	240,1	1 000,1	-76,0
CAMEROUN	2 688,0	1 008,0	2 496,0	480,0	-	816,0	720,0	-	-	-	0,3	0,0	8 208,3	8 543,1	-3,9
Afrique occidentale	6 792,8	7 442,8	11 109,5	18 928,3	15 060,9	24 785,9	5 035,0	3 445,2	2 041,8	3 127,0	5 089,5	2 859,0	105 717,8	119 329,2	-11,4

	octobre	novembre	decembre	janvier	février	mars	avril	mai	juin	juillet	août	septembre	Cumul année N	Cumul année N-1	évolution(%)
Amérique du Nord, Central et Caraïbes	octobre	novembre	decembre	janvier	février	mars	avril	mai	juin	juillet	août	septembre	Cumul année N	Cumul année N-1	évolution(%)
ÉTATS-UNIS D'AMÉRIQUE	4,6	16,6	16,3	1,0	119,2	11,1	37,3	0,7	11,0	3,0	15,6	13,6	250,3	160,7	55,7
CANADA	1,3	0,5	22,8	0,1	0,1	14,3	29,8	41,3	0,1	40,0	17,0	12,8	180,1	103,1	74,6
MEXIQUE	0,0	0,0	-	0,6	0,5	1,0	-	0,5	0,3	0,0	-	-	2,8	5 573,4	-100,0
COSTA RICA	0,0	0,0	0,0	0,0	0,0	0,0	0,0	0,0	0,0	0,0	0,0	0,0	0,2	0,2	-0,0
PANAMA	0,0	0,0	0,0	-	0,0	-	0,0	0,0	0,0	0,0	-	-	0,1	0,1	-15,7
CUBA	0,0	-	-	-	-	-	-	-	-	-	-	-	0,0	0,0	-85,7
HAÏTI	0,0	-	-	-	0,1	-	-	0,0	-	0,0	-	-	0,1	0,1	-15,0
BAHAMAS	-	-	-	-	-	-	-	-	-	-	0,0	-	0,0	-	-
RÉPUBLIQUE DOMINICAINE	0,1	0,1	0,0	-	0,1	-	0,1	0,1	0,0	0,3	0,0	0,1	0,8	1,9	-56,7
SAINTE-LUCIE	-	-	-	0,2	-	-	-	-	-	-	-	-	0,2	-	-
BARBADE	44,0	-	-	-	-	22,0	22,0	22,0	-	-	-	-	110,0	22,0	400,0
Amérique du Nord, Central et Caraïbes	50,1	17,2	39,2	2,0	119,9	48,4	89,2	64,7	11,4	43,4	32,6	26,6	544,6	5 861,6	-90,7

	octobre	novembre	decembre	janvier	février	mars	avril	mai	juin	juillet	août	septembre	Cumul année N	Cumul année N-1	évolution(%)
Amérique du Sud	octobre	novembre	decembre	janvier	février	mars	avril	mai	juin	juillet	août	septembre	Cumul année N	Cumul année N-1	évolution(%)
COLOMBIE	0,0	0,0	0,0	-	-	0,2	0,0	0,0	0,0	0,0	0,0	0,0	0,2	0,1	91,5
SURINAM	-	-	-	-	-	-	-	-	-	-	-	-	-	250,0	-
PÉROU	0,0	0,0	-	0,0	0,0	-	0,0	0,0	-	0,0	0,0	0,0	0,2	0,2	3,4
BRÉSIL	0,0	0,1	0,0	0,3	0,0	0,0	0,0	0,0	0,0	0,3	0,0	0,0	0,9	1,3	-25,4
CHILI	0,0	0,0	0,0	0,0	0,0	19,4	0,0	0,0	0,0	-	-	0,0	19,6	1 427,6	-98,6
URUGUAY	-	-	-	-	-	-	-	-	-	-	-	-	-	0,0	-
ARGENTINE	0,0	0,0	0,0	0,0	0,0	0,0	0,0	0,0	-	0,0	0,0	0,0	0,2	0,2	-28,9
Amérique du Sud	0,1	0,1	0,0	0,3	0,1	19,6	0,1	0,1	0,1	0,4	0,1	0,1	21,1	1 679,4	-98,7

Australie et Océanie	octobre	novembre	decembre	janvier	février	mars	avril	mai	juin	juillet	août	septembre	Cumul année N	Cumul année N-1	évolution(%)
AUSTRALIE	1,2	1,7	0,0	-	7,9	-	3,0	-	0,0	1,5	1,0	0,1	16,4	20,2	-18,5
NOUVELLE-ZÉLANDE	-	-	0,6	-	-	0,8	-	-	-	-	0,2	-	1,5	2,6	-42,3
NOUVELLE-CALÉDONIE	28,0	21,0	8,3	1,7	3,0	3,4	5,0	0,8	1,6	25,0	2,9	6,8	107,5	208,8	-48,5
ÎLES WALLIS ET FUTUNA	0,6	0,4	-	0,5	-	0,7	0,1	0,1	0,4	0,9	0,6	-	4,4	4,9	-10,3
Australie et Océanie	29,9	23,1	8,9	2,2	10,9	4,8	8,1	0,9	2,0	27,5	4,6	6,9	129,8	236,4	-45,1

Autre	octobre	novembre	decembre	janvier	février	mars	avril	mai	juin	juillet	août	septembre	Cumul année N	Cumul année N-1	évolution(%)
SAINT-PIERRE ET MIQUELON	0,7	-	0,1	0,3	0,3	0,0	0,3	0,6	0,9	-	0,3	0,0	3,4	2,7	26,3
GRENADE	-	-	-	-	-	-	-	-	-	-	-	0,0	0,0	-	-
VANUATU	-	-	0,2	-	-	0,2	-	0,0	-	-	0,2	0,0	0,6	1,1	-42,5
POLYNÉSIE FRANÇAISE	4,1	3,3	10,7	1,8	2,1	1,2	9,6	0,4	1,6	1,3	1,2	5,5	42,7	93,3	-54,3
CURAÇAO	0,0	0,0	0,0	-	-	-	0,0	-	0,0	-	0,0	-	0,1	0,5	-74,1
SAINT-MARTIN (PARTIE NÉERLANDAISE)	2,2	0,1	0,0	0,3	0,4	0,0	0,3	0,0	0,1	0,0	1,3	1,3	6,1	3,7	64,1
SAINT-BARTHELEMY	0,8	-	0,2	0,9	1,6	1,1	0,4	5,2	-	0,3	-	0,4	10,8	16,6	-34,6
Autre	7,7	3,4	11,2	3,2	4,3	2,6	10,6	6,2	2,7	1,6	3,0	7,1	63,7	117,8	-45,9

Autre pays d'Asie	octobre	novembre	decembre	janvier	février	mars	avril	mai	juin	juillet	août	septembre	Cumul année N	Cumul année N-1	évolution(%)
THAÏLANDE	860,4	2 420,0	1 200,9	-	2,4	3,6	-	-	-	-	2,4	0,1	4 489,8	670,4	569,7
LAOS	-	-	0,0	-	-	-	-	-	-	-	-	-	0,0	0,0	0,0
VIÊT-NAM	0,0	0,1	-	0,1	0,0	28,0	8,1	0,1	0,0	0,0	0,0	17,6	54,1	0,1	82 059,5
CAMBODGE	-	-	0,1	-	-	0,1	-	0,0	-	-	-	0,1	0,3	1,3	-74,0
INDONÉSIE	-	-	-	-	250,0	-	250,0	-	-	-	-	-	500,0	-	-
MALAISIE	-	-	-	-	-	3,4	-	-	8,8	-	1,3	-	13,5	7,6	79,1
SINGAPOUR	0,0	0,1	240,0	241,1	240,6	241,0	9,1	0,0	4,7	255,8	510,9	255,1	1 998,3	490,8	307,2
PHILIPPINES	-	-	-	-	-	8,8	-	0,7	-	-	-	11,4	20,8	0,1	18 847,3
MONGOLIE	0,4	-	-	0,7	0,2	1,2	-	1,1	0,4	0,8	3,7	1,7	10,2	7,5	34,8
CHINE	0,0	0,0	0,0	0,0	0,0	0,1	0,0	0,0	0,0	0,0	0,0	0,1	0,4	0,2	114,6
CORÉE DU SUD	0,0	13,5	0,2	0,0	23,8	1,1	12,4	0,0	1,1	14,3	2,3	0,0	68,7	95,6	-28,1
JAPON	68,7	0,0	28,1	3,4	2,7	42,4	41,6	38,9	57,5	35,2	79,3	0,7	398,5	388,0	2,7
TAIWAN	3,8	-	0,0	-	-	4,6	-	2,6	0,0	-	0,8	1,1	13,0	17,1	-24,2
HONG-KONG	0,0	-	7,3	4,2	0,2	0,4	0,0	4,5	-	2,5	6,2	4,1	29,4	26,4	11,0
MACAO	-	-	-	-	-	-	-	-	-	-	-	-	-	0,0	-
Autre pays d'Asie	933,4	2 433,7	1 476,7	249,4	519,9	334,7	321,2	47,9	72,6	308,6	606,9	291,9	7 596,9	1 705,2	345,5

CEI et Europe hors Union européenne	octobre	novembre	decembre	janvier	février	mars	avril	mai	juin	juillet	août	septembre	Cumul année N	Cumul année N-1	évolution(%)
ROYAUME-UNI	10 232,7	12 390,1	8 801,1	13 126,2	12 384,3	13 781,5	11 962,3	12 875,6	12 067,3	13 982,9	9 833,8	11 543,9	142 981,8	114 843,4	24,5
ISLANDE	-	-	-	-	-	-	-	-	-	-	-	-	-	0,0	-
NORVÈGE	0,1	0,0	-	-	0,1	0,0	0,0	0,0	0,0	0,0	0,0	0,0	0,2	1,5	-86,8
SUISSE	997,1	588,4	523,7	819,6	410,8	690,7	570,8	471,9	422,2	473,8	332,9	390,4	6 692,2	14 108,2	-52,6
ANDORRE	41,7	17,5	1,2	19,4	23,5	19,4	0,1	24,5	0,1	25,8	0,1	0,1	173,2	364,6	-52,5
GIBRALTAR	-	0,0	-	-	-	-	-	-	-	-	-	-	0,0	-	-
ALBANIE	500,0	-	3 000,0	1 250,0	506,0	506,0	-	-	-	-	1 250,0	-	7 012,0	24 610,0	-71,5
UKRAINE	36,3	71,1	21,3	21,4	57,6	0,4	1,8	21,4	19,8	21,3	0,4	118,2	391,1	410,4	-4,7
MOLDOVA	-	-	-	-	-	-	-	-	-	-	-	600,0	600,0	-	-
RUSSIE	-	-	-	-	-	-	-	-	-	-	-	-	-	0,8	-
GÉORGIE	2 730,0	2 960,0	2 750,0	2 566,0	2 050,1	960,0	-	936,0	2 917,2	3 242,2	2 448,3	3 384,3	26 944,1	20 115,8	33,9
ARMÉNIE	0,1	-	-	0,1	-	-	0,7	-	0,2	-	0,1	-	1,2	0,9	35,4
AZÉRBAÏDJAN	-	-	-	-	-	-	-	-	-	-	-	-	-	0,0	-
KAZAKHSTAN	-	21,6	-	21,6	21,6	-	21,6	-	21,6	21,6	-	22,0	151,6	173,3	-12,6
OUZBÉKISTAN	-	-	-	-	-	-	-	-	-	-	-	-	-	625,0	-
KIRGHISTAN	-	0,1	-	-	-	-	-	-	-	-	-	-	0,1	0,4	-75,0
BOSNIE-HERZÉGOVINE	21,7	-	21,0	-	21,0	-	-	-	22,6	-	-	-	86,3	435,1	-80,2
MACÉDOINE DU NORD	1 012,0	504,0	1 324,0	1 936,0	642,0	978,0	616,0	2 168,0	1 320,0	-	506,0	330,0	11 336,0	10 693,0	6,0
KOSOVO	360,0	360,0	-	-	-	-	-	-	-	-	-	-	720,0	5 052,0	-85,7
MONTÉNÉGR0	-	-	-	-	-	-	0,0	-	-	-	-	-	0,0	-	-
CEI et Europe hors Union européenne	15 931,6	16 912,9	16 442,3	19 760,1	16 117,1	16 936,1	13 173,4	16 497,3	16 790,9	17 767,6	14 371,5	16 388,8	197 089,8	191 434,4	3,0

Moyen-Orient	octobre	novembre	decembre	janvier	février	mars	avril	mai	juin	juillet	août	septembre	Cumul année N	Cumul année N-1	évolution(%)
TURQUIE	2 952,0	3 954,0	2 012,0	1 704,0	768,0	1 128,8	1 248,0	49,6	-	-	250,0	250,0	14 316,4	20 570,4	-30,4
LIBAN	901,6	2 039,1	1 855,0	4 760,0	5 295,1	3 850,2	370,3	720,3	240,1	10,8	240,1	0,0	20 082,6	31 408,3	-36,1
IRAK	24,0	-	-	-	-	-	-	-	-	-	-	-	24,0	984,1	-97,6
ISRAËL	2 248,0	2 537,3	3 599,3	4 317,2	4 762,5	7 066,7	5 652,0	7 069,4	3 236,4	6 164,0	4 755,1	4 932,0	56 339,9	44 706,0	26,0
JORDANIE	105,0	210,0	145,0	147,0	102,0	147,0	147,0	207,0	0,0	42,0	105,1	-	1 357,1	5 204,0	-73,9
ARABIE SAOUDITE	0,1	-	-	-	-	-	0,3	-	-	22,0	0,4	0,8	23,7	1 030,9	-97,7
KOWEÏT	-	1,5	-	-	7,9	-	-	0,0	-	-	-	-	9,5	6,6	42,6
BAHREÏN	750,0	-	0,1	375,0	0,0	242,4	0,1	0,0	-	-	-	21,4	1 389,1	379,0	266,5
QATAR	-	0,4	-	-	0,5	-	0,9	0,0	0,0	0,3	0,0	0,1	2,4	1,0	147,4
ÉMIRATS ARABES UNIS	8,6	43,5	1,7	44,7	509,8	748,4	0,6	67,0	33,8	38,5	2 092,1	77,0	3 665,8	390,2	839,6
OMAN	-	-	-	240,0	0,1	240,0	0,0	-	240,0	0,0	336,0	-	1 056,1	1 047,0	0,9
Moyen-Orient	6 989,3	8 785,9	7 613,1	11 587,9	11 445,9	13 223,6	7 419,0	8 113,6	3 750,4	6 277,7	7 778,8	5 281,4	98 266,6	105 727,6	-7,1

LIB PAYS ACCENT	octobre	novembre	decembre	janvier	février	mars	avril	mai	juin	juillet	août	septembre	Cumul année N	Cumul année N-1	évolution(%)
FRANCE	-	-	-	-	-	-	-	-	-	-	-	-	-	0,8	-
FRANCE	2,5	0,1	0,1	0,1	2,5	0,1	0,1	240,1	1 800,1	3 029,9	3 442,3	2 064,0	10 581,9	6 733,7	57,1
FRANCE	40,0	260,0	100,0	142,0	20,0	80,0	60,0	-	-	-	41,8	-	743,8	45,3	1 543,2
FRANCE	1,8	-	-	-	-	-	-	-	-	-	-	-	1,8	0,0	-
FRANCE	-	-	1 625,0	2 280,0	-	-	-	24,0	-	-	-	-	3 929,0	3 360,0	16,9
Sous continent indien	44,4	260,1	1 725,1	2 422,1	22,5	80,1	60,1	264,1	1 800,1	3 029,9	3 484,0	2 064,0	15 256,5	10 139,8	50,5

Sources : Douanes françaises

Campagne 2023/24

exportations de sucre par pays de destination, à l'exclusion des dédouanements effectués en Belgique: Sucre eq blanc (volume : en tonnes)

	octobre	novembre	decembre	janvier	février	mars	avril	mai	juin	juillet	août	septembre	Cumul année N	Cumul année N-1	évolution(%)
TOTAL PAYS TIERS	27 377,3	26 588,7	35 273,9	36 384,7	56 422,4	36 986,1	56 722,3	54 871,8	48 279,0	47 106,5	35 908,3	38 086,5	500 007,5	299 611,7	66,9
Afrique centrale,orientale et australe	octobre	novembre	decembre	janvier	février	mars	avril	mai	juin	juillet	août	septembre	Cumul année N	Cumul année N-1	évolution(%)
RÉPUBLIQUE CENTRAFRICAINE	-	-	-	-	-	0,3	-	-	0,1	0,1	-	-	0,5	0,3	71,9
GUINÉE ÉQUATORIALE	0,0	0,3	-	-	-	-	-	-	-	0,5	0,2	-	1,0	1,5	30,9
GABON	0,2	480,2	480,0	0,1	0,2	1 143,1	1 224,2	1 560,1	2 208,1	0,1	408,3	912,1	8 416,6	2,7	316138,8
RÉPUBLIQUE DU CONGO	0,0	0,0	0,0	0,0	0,0	0,5	0,1	0,0	0,0	2,1	1,3	-	0,0	0,2	-87,9
RÉPUBLIQUE DÉMOCRATIQUE DU CONGO	-	-	-	-	-	-	-	-	-	-	-	-	4,1	45,9	-91,0
RWANDA	-	72,0	0,0	72,0	-	-	-	-	-	-	-	-	144,0	-	-
ANGOLA	308,0	880,0	-	-	-	-	-	-	-	-	-	-	1 188,0	-	-
DJIBOUTI	-	0,0	2,9	0,2	-	-	20,4	-	-	0,0	-	2,9	26,4	31,2	-15,3
KENYA	0,0	-	0,0	0,0	0,0	0,0	0,0	-	0,0	0,0	0,0	-	0,2	0,2	25,7
TANZANIE	0,0	0,0	0,0	-	-	-	-	-	-	-	-	0,0	0,0	0,0	55,3
SEYCHELLES ET DÉPENDANCES	-	-	-	-	-	-	0,2	-	-	-	-	-	0,2	-	-
MOZAMBIQUE	-	-	-	-	-	-	-	-	-	-	-	-	-	0,0	-
MADAGASCAR	0,0	0,2	0,2	0,5	0,9	0,1	0,2	0,6	0,2	0,7	0,9	0,8	5,3	11,3	-52,9
MAURICE	0,1	0,0	0,1	0,0	309,1	614,7	0,3	0,0	0,0	0,0	0,0	0,0	924,3	611,0	51,3
COMORES	0,5	2,6	0,3	120,8	13,5	0,0	-	0,5	-	-	0,1	-	138,3	8,0	1 632,7
ZAMBIE	-	-	-	-	-	-	-	-	-	0,0	-	-	0,0	-	-
ZIMBABWE	-	-	-	-	-	-	-	-	-	0,0	-	-	0,0	-	-
AFRIQUE DU SUD	0,0	0,0	0,0	0,1	-	-	0,0	-	480,0	0,0	1 200,0	1 920,0	3 600,4	0,8	429087,2
NAMIBIE	-	-	-	-	-	-	-	-	-	-	0,0	-	0,0	-	-
Afrique centrale,orientale et australe	308,8	1 435,4	483,6	193,8	324,3	1 758,3	1 245,4	1 561,2	2 690,6	2,8	1 609,5	2 835,8	14 449,5	714,2	1 923,1

Afrique du Nord	octobre	novembre	decembre	janvier	février	mars	avril	mai	juin	juillet	août	septembre	Cumul année N	Cumul année N-1	évolution(%)
MAROC	112,4	123,4	158,5	154,1	108,1	216,1	90,4	225,8	197,4	28,5	5,1	157,0	1 576,8	929,3	69,7
ALGERIE	23,4	0,0	55,5	80,0	22,2	59,8	5,9	66,8	17,2	0,0	8,0	-	338,9	175,0	93,7
TUNISIE	70,5	29,8	93,7	121,5	169,6	583,0	2 402,4	535,7	3,5	1 490,0	1 942,0	65,0	7 506,7	870,9	761,9
LYBIE	-	-	-	-	-	0,0	-	13 500,0	8 500,0	-	-	1 488,0	23 488,0	1 608,0	1 360,7
ÉGYPTE	200,0	696,0	32,0	0,0	502,1	146,0	5 034,0	7 778,0	1 992,9	2,7	0,4	32,0	16 416,2	494,1	3 222,4
Afrique du Nord	406,3	849,3	339,6	355,6	802,1	1 004,9	7 532,8	22 106,2	10 711,1	1 521,2	1 955,5	1 742,0	49 326,6	4 077,3	1 109,8

Afrique occidentale	octobre	novembre	decembre	janvier	février	mars	avril	mai	juin	juillet	août	septembre	Cumul année N	Cumul année N-1	évolution(%)
MAURITANIE	-	-	22 000,2	-	15 000,0	250,4	0,0	-	-	1,2	0,6	0,1	37 252,5	44,2	84 134,1
MALI	1,1	0,2	-	1 793,7	1 449,8	253,9	0,1	-	-	-	0,7	-	3 499,5	164,1	2 031,9
BURKINA FASO	480,1	1 920,0	0,2	480,0	960,0	0,1	504,2	-	0,3	-	0,0	0,1	4 344,8	37,9	11 375,9
NIGER	-	-	0,1	0,0	0,0	240,0	240,1	0,0	0,0	-	0,1	-	480,4	3,5	13 437,2
TCHAD	0,0	-	-	480,0	482,0	0,9	-	-	-	-	-	1,8	964,8	19,6	4 825,9
SENEGAL	613,2	1 073,1	587,9	1 248,9	1 199,4	1 120,7	2 770,4	1 254,3	128,3	6,4	254,3	1 947,2	12 204,0	2 815,9	333,4
GUINÉE-BISSAU	-	-	-	-	-	-	240,0	-	-	-	-	-	240,0	-	-
GUINÉE	0,4	480,0	0,1	1 482,5	1 920,8	2 904,3	240,0	-	0,3	0,7	1,5	0,7	7 031,3	914,6	668,8
SIERRA LEONE	125,0	125,0	125,0	1 200,0	1 920,0	1 128,0	120,0	-	-	125,0	125,0	-	4 993,0	747,6	567,9
CÔTE D'IVOIRE	1,2	0,1	720,1	2,0	1,2	0,0	-	0,3	5 040,0	1 968,3	1 584,5	-	9 317,8	1 350,9	589,7
GHANA	0,0	2,3	1 032,0	3 396,0	3 984,0	980,0	242,6	2 531,0	1 272,0	1 200,0	500,0	2 116,0	17 255,9	46,3	37 167,4
TOGO	481,7	1 446,9	0,0	1 915,0	2 370,0	1,3	0,3	1,3	3 264,0	2,8	0,0	6,2	9 489,5	6 003,0	58,1
BÉNIN	0,0	0,0	0,0	240,0	0,0	0,0	0,3	2 472,0	0,0	0,0	0,0	-	2 712,5	66,5	3 980,9
NIGÉRIE	0,0	0,0	0,0	-	0,0	1 000,0	0,0	0,0	-	-	0,0	0,0	1 000,1	0,2	432658,3
CAMEROUN	0,0	1 625,0	-	-	1 230,0	744,0	0,0	600,0	0,0	1 920,0	912,0	1 512,0	8 543,1	3 201,1	166,9
Afrique occidentale	1 702,7	6 672,7	24 465,6	12 238,1	30 517,2	8 623,8	4 357,8	6 859,0	9 705,0	5 224,3	3 378,8	5 584,1	119 329,2	15 415,6	674,1

Amérique du Nord, Central et Caraïbes	octobre	novembre	decembre	janvier	février	mars	avril	mai	juin	juillet	août	septembre	Cumul année N	Cumul année N-1	évolution(%)
ÉTATS-UNIS D'AMÉRIQUE	28,6	17,1	8,2	1,0	12,9	13,2	4,7	13,4	7,4	21,1	20,1	12,9	160,7	87,0	84,8
CANADA	21,9	1,3	0,0	21,4	2,6	17,2	3,4	0,9	23,8	0,9	0,1	-	103,1	211,5	-51,3
MEXIQUE	0,0	0,5	-	0,0	1,0	1 440,0	720,6	0,0	2 401,3	980,0	2,5	47,5	5 573,4	1,4	395005,3
COSTA RICA	0,0	-	0,0	0,0	0,0	-	0,0	0,0	0,0	0,0	0,0	-	0,2	0,2	20,0
PANAMA	-	0,0	0,0	0,0	0,0	0,0	0,0	0,0	0,0	0,0	0,0	-	0,1	0,1	-28,2
CUBA	-	-	-	0,0	0,0	0,0	0,0	-	-	-	-	-	0,0	2,9	-99,5
HAÏTI	-	0,1	-	-	0,0	-	-	-	-	0,0	-	-	0,1	0,1	49,0
RÉPUBLIQUE DOMINICAINE	0,0	0,1	0,0	0,4	0,9	0,2	0,1	0,0	0,0	0,1	0,0	0,0	1,9	0,9	103,6
SAINT-VINCENT	-	-	-	-	-	-	-	-	-	-	-	-	-	0,1	-
BARBADE	-	-	-	-	-	-	-	-	-	-	-	22,0	22,0	-	-
Amérique du Nord, Central et Caraïbes	50,6	19,1	8,3	22,9	17,5	1 470,6	728,8	14,3	2 432,6	982,2	22,7	92,0	5 861,6	304,2	1 826,7

Amérique du Sud	octobre	novembre	decembre	janvier	février	mars	avril	mai	juin	juillet	août	septembre	Cumul année N	Cumul année N-1	évolution(%)
COLOMBIE	0,0	0,0	0,0	0,0	0,0	0,0	-	0,0	0,0	-	0,0	-	0,1	0,4	-70,8
SURINAM	250,0	-	-	-	-	-	-	-	-	-	-	-	250,0	120,0	108,3
PEROU	0,0	0,0	0,0	0,0	0,0	0,0	0,0	0,0	0,0	0,0	-	0,0	0,2	0,2	-7,4
BRÉSIL	0,0	0,3	0,0	0,1	0,3	0,0	0,0	0,0	0,0	0,3	0,1	1,3	1,3	1,2	8,1
CHILI	110,0	682,0	616,0	0,0	0,0	0,0	0,0	19,4	0,0	0,0	0,0	0,0	1 427,6	38,9	3 566,8
BOLIVIE	-	-	-	-	-	-	-	-	-	-	-	-	-	0,0	-
URUGUAY	-	-	-	-	0,0	-	-	-	0,0	-	-	-	0,0	-	-
ARGENTINE	0,0	0,0	0,0	0,0	0,0	0,0	0,0	-	0,0	0,0	0,0	0,0	0,2	0,3	-27,3
Amérique du Sud	360,1	682,4	616,1	0,1	0,4	0,1	0,1	19,5	0,1	0,4	0,1	0,1	1 679,4	161,0	943,0

Australie et Océanie	octobre	novembre	decembre	janvier	février	mars	avril	mai	juin	juillet	août	septembre	Cumul année N	Cumul année N-1	évolution(%)
AUSTRALIE	1,7	0,1	-	1,5	0,1	10,8	-	1,3	3,2	0,1	1,3	-	20,2	18,4	9,7
NOUVELLE-ZÉLANDE	-	-	0,9	-	-	-	0,6	-	-	1,1	-	-	2,6	2,2	18,1
NOUVELLE-CALÉDONIE	34,1	19,4	5,0	12,3	16,6	0,1	12,1	25,3	2,2	37,6	1,9	42,2	208,8	169,1	23,5
ÎLES WALLIS ET FUTUNA	0,3	0,0	0,7	2,2	0,2	0,1	0,3	0,3	-	0,2	0,4	-	4,9	4,3	13,3
Australie et Océanie	36,0	19,5	6,6	16,0	16,9	11,0	13,0	27,0	5,4	39,1	3,7	42,2	236,4	194,0	21,9

Autre	octobre	novembre	decembre	janvier	février	mars	avril	mai	juin	juillet	août	septembre	Cumul année N	Cumul année N-1	évolution(%)
SAINT-PIERRE ET MIQUELON	0,0	-	0,0	1,1	0,0	0,0	0,0	0,4	0,3	0,1	0,3	0,4	2,7	0,4	608,2
VANUATU	-	0,4	0,2	-	-	-	-	-	0,2	0,2	-	0,1	1,1	0,5	128,7
POLYNÉSIE FRANÇAISE	4,0	2,2	9,1	1,9	14,9	9,5	0,8	1,5	1,6	12,9	1,8	33,0	93,3	68,3	36,6
CURAÇAO	0,2	0,1	-	0,1	0,0	0,0	0,0	0,0	0,0	0,0	-	0,0	0,5	0,2	116,5
SAINT-MARTIN (PARTIE NÉERLANDAISE)	0,3	0,8	0,0	0,0	0,7	0,0	0,9	0,0	0,8	0,1	-	0,0	3,7	7,9	-53,0
SAINT-BARTHÉLEMY	2,1	2,7	3,2	0,1	0,7	1,3	2,2	-	-	2,2	0,2	2,0	16,6	25,4	-34,8
Autre	6,6	6,2	12,6	3,2	16,4	10,8	3,9	1,9	2,9	15,4	2,3	35,5	117,8	102,6	14,8

Autre pays d'Asie	octobre	novembre	decembre	janvier	février	mars	avril	mai	juin	juillet	août	septembre	Cumul année N	Cumul année N-1	évolution(%)
THAÏLANDE	0,1	-	-	-	1,8	3,6	-	-	246,9	-	-	418,0	670,4	8,5	7 795,1
LAOS	-	0,0	-	-	0,0	-	-	-	-	0,0	-	-	0,0	0,0	200,0
VIÊT-NAM	0,0	0,0	-	0,0	0,0	0,0	0,0	0,0	0,0	0,0	0,0	0,0	0,1	145,1	-100,0
CAMBODGE	-	-	-	-	-	0,2	-	0,2	0,6	-	-	0,2	1,3	13,5	-90,4
MALAISIE	-	2,6	-	-	-	-	2,5	-	-	-	2,5	-	7,6	4,4	73,3
SINGAPOUR	0,2	0,1	5,0	0,0	480,0	5,1	0,1	0,0	0,1	0,1	0,1	0,1	490,8	23,3	2 002,2
PHILIPPINES	-	-	-	-	-	-	0,1	-	-	-	-	-	0,1	-	-
MONGOLIE	-	-	-	-	-	0,3	0,7	-	-	6,5	-	0,0	7,5	12,5	-39,9
CHINE	0,0	0,0	0,0	0,0	0,0	0,0	-	0,0	0,0	0,0	0,0	0,0	0,2	7,1	-97,5
CORÉE DU SUD	12,0	11,1	0,0	12,4	0,5	21,2	12,5	0,0	0,0	12,7	0,0	13,1	95,6	316,6	-69,8
JAPON	64,3	10,7	35,7	0,8	38,6	31,3	67,2	55,7	29,1	7,8	38,3	8,4	388,0	530,3	-26,8
TAIWAN	-	5,1	-	2,6	-	3,1	0,1	-	4,2	-	2,0	-	17,1	36,2	-52,6
HONG-KONG	0,1	1,0	2,0	2,2	0,8	3,1	0,0	6,1	0,2	7,7	0,0	3,1	26,4	40,1	-34,0
MACAO	-	-	-	-	-	0,0	-	-	-	-	-	-	0,0	-	-
Autre pays d'Asie	76,8	30,5	42,8	18,1	521,8	67,9	83,3	62,1	281,2	34,8	42,9	443,0	1 705,2	1 137,5	49,9

CEI et Europe hors Union européenne	octobre	novembre	decembre	janvier	février	mars	avril	mai	juin	juillet	août	septembre	Cumul année N	Cumul année N-1	évolution(%)
ROYAUME-UNI	8 347,4	5 452,8	3 701,6	8 514,6	8 298,5	8 923,5	13 576,5	14 687,7	10 866,4	12 899,7	10 316,9	9 258,1	114 843,4	166 046,6	-30,8
ISLANDE	0,0	-	-	-	-	-	-	-	-	-	-	-	0,0	-	-
NORVÈGE	0,1	0,0	-	0,0	0,0	-	0,1	-	-	0,0	-	1,3	1,5	29,2	-94,7
SUISSE	1 052,4	1 222,8	834,3	1 099,9	1 039,1	1 359,1	1 245,1	1 366,7	1 392,4	1 351,4	1 015,4	1 129,7	14 108,2	9 079,7	55,4
ANDORRE	48,0	49,4	21,2	20,6	1,1	20,8	23,4	46,6	40,7	21,9	46,8	24,0	364,6	657,1	-44,5
ALBANIE	1 960,0	-	-	3 920,0	1 960,0	5 400,0	-	1 650,0	864,0	2 850,0	3 536,0	2 470,0	24 610,0	15 018,0	63,9
UKRAINE	49,9	-	34,4	54,3	31,4	38,8	79,9	43,5	15,0	41,1	22,1	-	410,4	318,0	29,1
MOLDOVA	-	-	-	-	-	-	-	-	-	-	-	-	-	1 728,0	-
RUSSIE	-	-	-	-	-	0,4	0,4	-	-	-	-	-	0,8	260,0	-99,7
GEORGIE	1 000,2	1,9	0,1	1 117,2	2 884,8	2 250,0	2 501,3	1 556,0	1 440,0	4 307,8	960,0	2 096,5	20 115,8	12 295,3	63,6
ARMÉNIE	0,0	0,0	-	-	-	-	-	-	-	0,2	0,6	-	0,9	675,2	-99,9
AZÉRBAÏDJAN	-	0,0	-	-	-	-	-	-	-	-	-	-	0,0	-	-
KAZAKHSTAN	64,8	21,6	-	-	-	21,6	-	0,4	43,3	-	-	21,6	173,3	216,0	-19,8
OUZBÉKISTAN	-	-	-	-	-	-	-	625,0	-	-	-	-	625,0	-	-
KIRGHIZISTAN	-	-	-	-	-	0,2	-	-	-	-	0,2	-	0,4	0,0	-
BOSNIE-HERZÉGOVINE	-	-	21,1	20,9	-	-	20,8	242,0	-	130,2	-	-	435,1	104,4	316,8
SERBIE	-	-	-	-	-	-	-	-	-	-	-	-	-	132,1	-
MACEDOINE DU NORD	360,0	360,0	352,0	352,0	1 388,0	-	-	242,0	818,0	1 651,0	3 564,0	1 606,0	10 693,0	8 952,0	19,4
KOSOVO	480,0	480,0	768,0	-	-	480,0	1 344,0	600,0	240,0	-	-	660,0	5 052,0	1 927,2	162,1
MONTÉNÉGR	-	-	-	-	-	-	-	-	-	-	-	-	-	1 008,0	-
CEI et Europe hors Union européenne	13 362,8	7 588,6	5 732,6	15 099,5	15 602,8	18 494,4	18 791,5	21 059,9	15 719,8	23 253,3	19 462,0	17 267,2	191 434,4	218 446,7	-12,4

Moyen-Orient	octobre	novembre	decembre	janvier	février	mars	avril	mai	juin	juillet	août	septembre	Cumul année N	Cumul année N-1	évolution(%)
TURQUIE	4 234,4	740,0	-	240,0	1 200,0	-	500,0	984,0	480,0	7 550,0	2 728,0	1 914,0	20 570,4	27 572,0	-25,4
LIBAN	0,5	2 641,7	1 300,0	2 352,0	480,0	1 470,5	19 784,7	480,0	1 927,4	480,1	1,8	489,5	31 408,3	7 401,6	324,3
IRAK	0,1	-	-	-	-	-	-	-	-	-	-	984,0	984,1	-	-
ISRAËL	3 892,4	4 524,8	2 262,0	3 331,9	3 867,7	3 058,1	3 095,7	1 109,5	4 293,1	4 737,1	4 838,2	5 695,6	44 706,0	15 250,7	193,1
JORDANIE	0,2	-	1,7	-	-	-	-	0,1	-	3 212,0	1 845,0	145,0	5 204,0	243,7	2 035,8
ARABIE SAOUDITE	22,0	0,0	0,9	961,1	15,4	1,0	3,6	-	3,7	23,0	-	-	1 030,9	22,1	4 569,5
KOWEÏT	0,0	-	-	0,1	0,2	6,2	0,0	-	-	0,1	-	-	6,6	6 862,6	-99,9
BAHREÏN	325,0	-	-	-	0,0	-	-	53,8	0,1	0,0	-	0,0	379,0	370,1	2,4
QATAR	-	0,1	0,1	0,1	0,0	0,0	-	0,1	0,1	0,1	0,1	0,4	1,0	1,4	-30,3
ÉMIRATS ARABES UNIS	56,9	50,8	1,1	29,7	38,9	25,7	37,0	50,7	25,9	29,9	17,4	26,1	390,2	813,2	-52,0
OMAN	375,0	125,0	0,0	22,3	0,0	480,0	44,6	-	0,0	-	-	-	1 047,0	433,7	141,4
Moyen-Orient	8 906,6	8 082,4	3 565,9	6 937,3	5 602,3	5 041,6	23 465,7	2 678,2	6 730,3	16 032,2	9 430,5	9 254,6	105 727,6	58 971,0	79,3

LIB PAYS ACCENT	octobre	novembre	decembre	janvier	février	mars	avril	mai	juin	juillet	août	septembre	Cumul année N	Cumul année N-1	évolution(%)
FRANCE	-	-	-	-	-	-	-	-	-	0,8	-	-	0,8	-	-
FRANCE	0,0	0,0	0,0	1 500,1	3 000,9	500,0	500,0	482,5	0,0	0,0	0,0	750,0	6 733,7	76,2	8 740,4
FRANCE	-	2,6	-	-	-	2,6	-	-	-	-	-	40,0	45,3	9,4	380,2
FRANCE	-	-	-	0,0	0,0	-	-	-	-	-	-	-	0,0	1,8	-100,0
FRANCE	2 160,0	1 200,0	-	-	-	-	-	-	-	-	-	-	3 360,0	-	-
Sous continent indien	2 160,0	1 202,7	0,0	1 500,1	3 000,9	502,7	500,0	482,5	0,0	0,9	0,0	790,0	10 139,8	87,4	11 504,9

Sources : Douanes françaises

VI – Les échanges français de produits sucrés

Évaluation des importations de sucre dans les produits transformés

Campagne 2024/25

unités: tonnes

	Union européenne														
PRODUITS	octobre	novembre	decembre	janvier	février	mars	avril	mai	juin	juillet	août	septembre	Cumul année N	Cumul année N-1	évolution(%)
Confitures-Pâtes	2 732,4	2 544,6	2 642,7	2 268,1	2 478,0	2 923,6	2 445,5	2 451,9	2 647,4	2 402,9	2 058,9	1 856,9	29 452,8	29 193,9	0,9
Alimentaires diverses	12 680,3	11 365,3	11 187,7	11 848,6	12 116,8	13 063,4	12 849,0	12 562,1	12 730,1	13 574,1	11 722,1	12 576,7	148 276,0	141 697,7	4,6
Biscuiterie	6 816,8	6 193,3	5 738,9	5 975,3	6 054,5	6 730,3	6 999,7	6 574,9	6 888,0	6 448,2	5 273,6	6 756,8	76 450,3	72 664,4	5,2
Cacaotés	14 742,6	12 850,2	12 890,2	12 754,1	12 550,9	12 305,7	11 386,3	12 366,7	11 941,3	11 672,2	11 315,6	13 941,4	150 717,3	148 423,8	1,5
Confiserie	7 148,8	5 442,4	4 535,1	5 749,0	6 265,6	6 079,2	6 056,5	5 615,4	6 484,8	6 572,2	5 416,2	7 157,0	72 522,2	71 701,7	1,1
Conserves fruits	751,1	650,4	779,2	706,9	735,7	757,9	743,0	686,2	738,9	909,4	587,7	753,8	8 800,0	9 477,5	-7,1
Boissons sans alcool	3 408,2	2 873,3	3 369,5	3 900,9	3 698,0	4 167,9	4 089,9	4 563,1	4 822,7	5 741,2	4 529,3	4 735,8	49 899,7	46 228,5	7,9
Liqueurs	648,1	610,0	535,0	508,6	602,0	660,1	783,5	675,8	842,5	837,1	537,0	608,0	7 847,7	11 467,3	-31,6
Fruits confits	197,0	102,4	65,5	51,6	76,4	58,7	92,2	44,0	61,7	48,3	61,2	50,1	909,0	1 132,5	-19,7
Fruits congelés	420,6	457,6	321,6	371,3	351,6	392,9	323,7	255,3	288,5	332,2	287,6	359,3	4 162,2	4 379,2	-5,0
Jus fruits	2 787,3	1 880,6	1 830,5	1 817,3	2 282,3	2 609,2	2 064,8	2 241,3	2 611,6	3 893,9	2 898,4	3 318,7	30 235,9	29 120,0	3,8
Laits-Crèmes	1 123,0	1 014,3	848,2	1 396,3	1 136,9	1 302,3	1 216,3	1 181,5	1 109,7	1 332,3	986,9	1 125,9	13 773,7	14 444,0	-4,6
Sirops-Sucres	3 862,4	3 049,7	2 162,4	3 981,8	4 141,4	3 493,3	4 292,1	3 686,8	4 071,9	4 082,9	3 264,3	3 907,7	43 996,6	44 096,3	-0,2
Yoghourts-Glaces	2 206,8	1 757,5	2 122,7	2 236,8	3 026,5	2 902,5	3 801,4	4 318,9	4 309,8	4 739,8	3 569,1	2 837,2	37 829,0	34 693,4	9,0
TOTAL	59 525,3	50 791,5	49 029,2	53 566,7	55 516,6	57 446,9	57 143,6	57 224,1	59 548,9	62 586,8	52 507,8	59 985,3	674 872,5	658 720,2	2,5

	Pays tiers														
PRODUITS	octobre	novembre	decembre	janvier	février	mars	avril	mai	juin	juillet	août	septembre	Cumul année N	Cumul année N-1	évolution(%)
Confitures-Pâtes	170,1	153,7	92,4	119,5	158,9	121,4	96,3	86,3	119,2	107,2	77,5	119,7	1 422,3	1 673,5	-15,0
Alimentaires diverses	2 889,3	2 797,9	2 365,1	3 006,6	2 510,1	2 762,8	2 620,0	2 790,8	2 707,0	2 879,1	2 588,8	2 657,1	32 574,6	34 841,4	-6,5
Biscuiterie	538,5	429,7	410,1	468,8	492,0	517,2	450,9	446,3	460,2	535,9	486,5	549,2	5 785,3	5 458,0	6,0
Cacaotés	2 848,1	2 285,2	1 839,7	2 745,0	1 870,6	2 267,6	2 386,9	2 175,3	2 115,3	2 507,9	2 076,5	2 514,8	27 632,7	24 499,0	12,8
Confiserie	752,2	612,4	595,1	722,2	760,0	768,3	864,0	790,9	725,0	793,7	852,3	888,8	9 124,9	8 206,3	11,2
Conserves fruits	355,5	252,5	286,0	260,9	315,1	284,3	377,9	232,9	276,2	307,6	332,5	329,7	3 611,0	4 100,6	-11,9
Boissons sans alcool	1 819,5	1 890,3	1 608,0	1 771,7	2 193,3	2 178,6	1 895,5	2 159,8	2 004,4	2 456,0	2 123,1	2 220,6	24 320,8	21 095,7	15,3
Liqueurs	122,3	99,5	71,3	80,0	202,9	169,6	212,9	165,1	140,1	302,9	237,3	213,8	2 017,8	1 484,8	35,9
Fruits confits	82,1	49,3	46,4	69,1	20,0	23,3	35,4	68,6	47,3	61,5	65,0	82,6	650,6	547,1	18,9
Fruits congelés	63,3	112,8	66,2	77,1	90,9	95,5	53,3	92,2	27,4	157,6	88,0	75,5	999,7	747,4	33,8
Jus fruits	993,3	903,4	802,1	942,9	656,7	803,4	776,9	774,4	888,4	950,1	757,6	582,1	9 831,3	12 124,3	-18,9
Laits-Crèmes	1,1	2,1	0,4	0,6	1,7	23,6	11,9	42,6	0,4	0,3	10,8	1,1	96,8	85,8	12,8
Sirops-Sucres	456,0	320,7	323,6	310,7	466,1	486,2	399,7	619,2	376,8	273,8	319,0	311,0	4 662,8	4 555,8	2,3
Yoghourts-Glaces	94,1	38,9	36,6	113,4	76,0	123,4	156,9	192,8	166,6	192,5	194,1	126,8	1 512,0	1 190,4	27,0
TOTAL	11 185,4	9 948,5	8 542,8	10 688,4	9 814,1	10 625,1	10 338,7	10 637,1	10 054,5	11 526,0	10 209,1	10 672,9	124 242,6	120 610,2	3,0

Sources : FranceAgriMer- d'après Douanes françaises

Évaluation des importations de sucre dans les produits transformés

Campagne 2023/24

unités: tonnes

PRODUITS	Union européenne														
	octobre	novembre	decembre	janvier	février	mars	avril	mai	juin	juillet	août	septembre	Cumul année N	Cumul année N-1	évolution(%)
Confitures-Pâtes	2 239,7	1 995,6	1 772,1	2 476,1	2 292,4	2 330,6	2 936,9	3 189,8	2 700,4	2 518,8	2 206,0	2 535,5	29 193,9	27 932,9	4,5
Alimentaires diverses	11 357,0	11 043,5	10 201,0	11 151,1	12 178,0	11 853,5	12 166,6	12 819,7	12 639,0	12 966,1	11 947,1	11 375,3	141 697,7	143 097,7	-1,0
Biscuiterie	6 494,4	6 140,6	6 056,8	5 649,4	6 143,4	6 156,7	6 190,6	6 134,2	6 517,1	6 054,9	4 983,8	6 142,5	72 664,4	75 327,8	-3,5
Cacaotés	13 120,8	13 376,7	11 585,7	11 866,6	13 182,7	12 095,9	11 872,1	11 244,2	10 931,5	12 883,5	12 450,4	13 813,6	148 423,8	143 696,1	3,3
Confiserie	6 560,5	6 085,1	4 567,5	5 971,6	6 030,2	6 284,3	6 246,4	5 839,5	6 057,5	6 916,2	5 380,7	5 762,3	71 701,7	71 796,2	-0,1
Conserves fruits	827,9	851,6	938,9	787,3	780,4	872,1	885,9	744,9	696,7	768,4	684,5	638,9	9 477,5	10 194,9	-7,0
Boissons sans alcool	3 694,1	3 797,0	4 346,8	3 594,5	3 854,1	3 589,5	4 276,4	3 824,1	4 376,4	4 265,2	3 224,1	3 386,1	46 228,5	66 255,4	-30,2
Liqueurs	773,5	846,9	843,4	567,2	954,6	1 071,0	1 023,3	1 304,6	1 018,9	1 295,9	989,4	778,5	11 467,3	12 704,6	-9,7
Fruits confits	161,2	139,8	109,7	93,2	88,8	116,3	91,7	72,3	60,1	64,5	77,7	57,3	1 132,5	1 131,8	0,1
Fruits congelés	400,0	257,2	193,8	327,0	430,4	443,5	316,5	400,5	354,2	455,3	423,7	377,0	4 379,2	3 762,7	16,4
Jus fruits	3 165,1	2 751,5	2 001,6	1 950,6	2 527,0	2 188,6	2 317,9	2 188,9	2 446,5	2 529,5	2 197,3	2 855,5	29 120,0	36 605,0	-20,4
Laits-Crèmes	1 030,3	1 041,8	1 043,3	1 179,0	1 203,5	1 407,3	1 425,3	1 421,7	1 156,5	1 372,6	1 019,7	1 143,0	14 444,0	13 909,4	3,8
Sirops-Sucres	2 956,4	3 122,2	2 445,8	3 264,5	3 298,0	4 049,1	4 680,4	4 342,0	4 429,3	4 348,9	3 396,3	3 763,4	44 096,3	42 362,8	4,1
Yoghourts-Glaces	2 064,0	1 911,7	1 737,5	1 686,6	3 237,9	3 015,8	4 271,3	3 905,8	3 716,0	3 468,1	3 319,3	2 359,5	34 693,4	37 881,5	-8,4
TOTAL	54 845,0	53 361,3	47 843,9	50 564,8	56 201,3	55 474,3	58 701,3	57 432,1	57 099,9	59 907,9	52 300,0	54 988,5	658 720,2	686 658,8	-4,1

	Pays tiers														
PRODUITS	octobre	novembre	decembre	janvier	février	mars	avril	mai	juin	juillet	août	septembre	Cumul année N	Cumul année N-1	évolution(%)
Confitures-Pâtes	72,4	110,9	61,9	146,7	194,6	211,4	64,5	54,7	232,6	116,5	75,1	332,1	1 673,5	941,1	77,8
Alimentaires diverses	3 033,0	2 974,2	2 510,3	3 509,9	2 895,1	2 972,6	2 993,4	2 893,5	2 910,2	2 942,8	2 515,8	2 690,6	34 841,4	38 708,0	-10,0
Biscuiterie	431,0	410,4	355,2	437,2	489,7	485,7	443,5	453,5	486,1	547,7	436,8	481,1	5 458,0	5 162,5	5,7
Cacaotés	2 357,3	1 666,2	2 446,5	2 341,3	1 745,1	1 741,3	1 800,9	1 672,9	1 728,6	2 036,6	2 883,0	2 079,2	24 499,0	27 533,5	-11,0
Confiserie	657,2	602,8	561,0	879,2	704,9	734,1	717,0	636,3	660,3	682,2	654,9	716,4	8 206,3	7 647,8	7,3
Conserves fruits	435,7	272,2	290,2	262,0	294,2	265,3	343,3	305,2	488,4	382,4	390,8	370,9	4 100,6	4 200,3	-2,4
Boissons sans alcool	1 346,7	1 127,6	1 445,3	1 311,9	1 877,9	2 440,0	1 797,3	1 992,9	1 974,7	2 205,3	1 737,7	1 838,3	21 095,7	18 396,2	14,7
Liqueurs	113,9	114,9	106,9	105,0	61,3	74,5	162,5	129,3	134,9	174,4	107,9	199,2	1 484,8	1 348,8	10,1
Fruits confits	22,6	57,9	35,4	28,9	50,2	77,4	66,3	28,2	47,8	38,5	43,3	50,7	547,1	558,2	-2,0
Fruits congelés	48,9	48,3	64,9	45,0	72,9	114,7	53,6	54,0	41,7	58,0	85,4	60,2	747,4	789,6	-5,3
Jus fruits	1 082,0	972,8	942,6	1 150,6	1 018,7	899,2	1 042,6	1 076,0	983,6	1 109,0	892,9	954,3	12 124,3	12 936,9	-6,3
Laits-Crèmes	12,8	3,3	3,7	5,0	8,0	4,5	11,8	9,3	14,2	7,0	1,0	5,3	85,8	110,3	-22,2
Sirops-Sucres	385,4	388,8	218,6	356,1	443,1	463,1	517,4	328,0	339,7	353,1	392,7	369,7	4 555,8	5 334,5	-14,6
Yoghourts-Glaces	58,6	50,4	60,8	73,0	124,4	95,9	130,8	121,8	124,6	104,1	123,2	122,7	1 190,4	1 140,2	4,4
TOTAL	10 057,6	8 800,7	9 103,4	10 651,9	9 980,1	10 579,7	10 145,0	9 755,4	10 167,6	10 757,7	10 340,3	10 270,8	120 610,2	124 808,0	-3,4

Sources : FranceAgriMer- d'après Douanes françaises

Évaluation des exportations de sucre dans les produits transformés
Campagne 2024/25

unités: tonnes

PRODUITS	Union européenne														
	octobre	novembre	decembre	janvier	février	mars	avril	mai	juin	juillet	août	septembre	Cumul année N	Cumul année N-1	évolution(%)
Confitures-Pâtes	1 448,2	1 252,4	1 325,1	1 712,2	1 719,3	1 596,6	1 493,4	934,9	1 319,6	1 402,3	1 327,3	1 110,0	16 641,1	17 717,8	-6,1
Alimentaires diverses	15 885,2	14 676,5	13 652,7	14 581,7	13 663,7	15 446,9	14 686,7	14 675,3	16 547,9	15 437,5	17 490,4	15 064,6	181 809,0	170 906,6	6,4
Biscuiterie	1 933,5	1 521,3	1 486,3	1 556,4	1 490,8	1 599,6	1 460,0	1 382,5	1 331,1	1 595,5	1 367,3	1 862,6	18 586,8	18 931,4	-1,8
Cacaotés	6 770,6	5 721,8	4 935,7	5 946,2	5 795,8	5 938,0	5 147,4	5 670,1	4 781,6	5 534,5	4 841,2	6 183,6	67 266,7	74 421,6	-9,6
Confiserie	2 300,1	1 846,9	1 334,6	1 674,4	1 773,2	1 600,4	1 756,8	1 676,8	1 535,9	1 661,1	1 538,4	1 759,3	20 458,0	20 760,4	-1,5
Conserves fruits	174,0	152,4	140,1	150,4	146,5	160,5	180,1	184,7	181,3	171,7	164,0	160,0	1 965,9	1 990,5	-1,2
Boissons sans alcool	4 106,8	3 767,2	3 597,7	3 468,0	3 370,0	4 555,8	4 817,3	4 382,9	5 014,0	5 320,6	4 548,2	4 704,1	51 652,6	50 767,2	1,7
Liqueurs	764,1	770,1	527,3	504,9	634,8	626,6	765,1	778,3	829,4	1 130,7	664,6	817,9	8 813,9	9 018,3	-2,3
Fruits confits	9,0	14,8	6,1	4,6	5,9	6,4	5,2	4,4	5,1	4,8	5,4	8,6	80,2	97,4	-17,6
Fruits congelés	7,6	8,1	8,9	6,7	9,6	13,9	11,2	15,6	9,3	9,3	8,6	9,4	118,2	154,0	-23,2
Jus fruits	517,6	1 141,4	1 035,6	1 037,5	678,5	786,3	508,2	411,8	475,4	436,4	449,9	770,8	8 249,4	10 135,5	-18,6
Laits-Crèmes	478,9	422,0	409,9	486,0	485,5	370,4	438,2	414,5	492,3	400,7	325,5	338,9	5 062,9	4 661,6	8,6
Sirops-Sucres	6 076,4	4 652,0	4 563,5	6 197,9	7 062,7	7 426,8	7 579,0	7 572,2	8 144,9	8 491,1	6 276,0	7 025,1	81 067,6	82 164,6	-1,3
Yoghourts-Glaces	4 013,9	3 317,4	2 890,4	3 898,6	4 177,2	5 102,8	5 551,0	5 885,0	5 300,4	5 998,9	4 975,7	4 687,5	55 798,6	50 265,7	11,0
TOTAL	44 486,0	39 264,4	35 913,9	41 225,5	41 013,3	45 231,1	44 399,6	43 988,9	45 968,3	47 595,0	43 982,5	44 502,4	517 571,0	511 992,6	1,1

PRODUITS	Pays tiers														
	octobre	novembre	decembre	janvier	février	mars	avril	mai	juin	juillet	août	septembre	Cumul année N	Cumul année N-1	évolution(%)
Confitures-Pâtes	3 046,9	2 428,1	2 847,8	2 337,5	2 522,2	2 562,5	2 354,5	2 495,7	2 417,2	2 699,1	2 132,2	2 292,0	30 135,6	27 997,6	7,6
Alimentaires diverses	11 538,1	10 125,2	10 266,8	9 052,5	8 700,1	9 600,2	10 228,6	10 577,8	10 490,8	9 929,6	10 011,7	9 622,0	120 143,4	124 312,3	-3,4
Biscuiterie	1 033,4	963,1	921,5	839,5	797,5	814,0	760,8	849,0	757,3	1 014,4	901,8	1 052,9	10 705,3	10 543,1	1,5
Cacaotés	3 165,8	2 700,6	2 118,6	2 599,2	2 458,4	2 079,8	2 538,7	1 737,7	2 324,2	2 533,8	2 396,1	2 580,9	29 233,7	31 640,1	-7,6
Confiserie	1 071,2	773,7	746,7	818,5	781,3	816,4	1 115,8	752,1	890,6	1 154,9	771,9	752,2	10 445,2	10 866,4	-3,9
Conserves fruits	120,9	109,4	107,3	99,8	86,6	123,6	137,3	103,6	120,7	152,5	112,0	133,1	1 406,8	1 280,6	9,9
Boissons sans alcool	2 572,8	1 924,0	2 532,8	2 379,9	3 076,5	3 781,7	3 169,5	2 586,5	3 769,2	3 880,2	2 970,2	2 541,2	35 184,4	35 958,8	-2,2
Liqueurs	1 406,0	1 148,3	1 253,0	854,7	1 075,5	1 287,5	1 183,1	1 311,7	1 489,8	1 577,9	1 168,9	1 265,5	15 021,7	13 511,2	11,2
Fruits confits	71,1	48,0	41,7	37,8	46,4	49,1	36,5	38,4	57,0	26,3	27,2	58,1	537,7	527,5	1,9
Fruits congelés	3,2	0,8	3,7	8,9	1,8	1,9	2,9	0,6	2,9	3,1	3,3	0,7	33,7	33,2	1,6
Jus fruits	149,0	131,0	125,9	101,3	144,2	117,9	184,7	128,6	106,6	159,0	148,1	242,4	1 738,9	1 925,6	-9,7
Laits-Crèmes	143,5	102,7	245,8	99,6	124,1	279,3	233,3	106,5	299,3	265,1	123,6	143,5	2 166,3	1 693,7	27,9
Sirops-Sucres	3 751,8	3 212,8	3 121,5	3 263,7	3 483,1	3 560,6	4 324,2	3 749,7	3 661,6	4 520,7	3 422,0	3 285,7	43 357,2	41 860,8	3,6
Yoghourts-Glaces	2 160,9	1 916,9	2 038,5	2 186,4	2 297,4	2 383,5	2 674,4	2 397,4	2 339,9	2 453,4	2 227,2	2 156,5	27 232,6	26 667,0	2,1
TOTAL	30 234,5	25 584,4	26 371,6	24 679,2	25 595,1	27 457,9	28 944,5	26 835,4	28 727,0	30 370,1	26 416,3	26 126,7	327 342,8	328 818,1	-0,4

Sources :

Évaluation des exportations de sucre dans les produits transformés
Campagne 2023/24

unités: tonnes

	Union européenne														
PRODUITS	octobre	novembre	decembre	janvier	février	mars	avril	mai	juin	juillet	août	septembre	Cumul année N	Cumul année N-1	évolution(%)
Confitures-Pâtes	1 211,4	1 595,5	1 306,4	1 573,1	1 480,2	1 861,6	1 678,1	1 241,5	1 514,1	1 626,8	1 323,3	1 306,0	17 717,8	20 222,3	-12,4
Alimentaires diverses	14 817,2	14 543,8	13 121,5	14 074,6	14 424,2	14 105,2	14 457,1	14 934,6	13 501,7	15 211,6	13 650,9	14 064,2	170 906,6	155 771,6	9,7
Biscuiterie	1 875,3	1 700,4	1 374,4	1 631,2	1 664,1	1 559,3	1 725,6	1 543,0	1 455,4	1 374,5	1 437,3	1 590,9	18 931,4	19 655,8	-3,7
Cacaotés	7 669,3	7 048,1	5 749,9	6 200,4	7 081,8	5 969,2	5 575,8	5 302,6	5 226,3	6 212,8	5 898,2	6 487,3	74 421,6	79 538,5	-6,4
Confiserie	2 024,4	1 876,2	1 517,6	1 676,9	1 995,1	1 773,5	1 677,8	1 728,0	1 657,3	1 659,6	1 567,1	1 606,7	20 760,4	22 648,3	-8,3
Conserves fruits	180,1	157,6	131,8	162,3	137,4	158,6	164,7	178,0	184,8	198,7	177,5	158,9	1 990,5	1 969,9	1,0
Boissons sans alcool	4 080,5	3 826,0	3 558,0	3 560,7	4 078,1	3 981,3	4 512,3	4 239,0	5 018,3	5 186,9	4 446,2	4 280,0	50 767,2	50 935,2	-0,3
Liqueurs	585,7	683,9	743,6	533,5	759,1	747,0	794,1	742,6	962,5	1 079,7	778,6	607,9	9 018,3	8 447,6	6,8
Fruits confits	14,6	12,8	6,7	5,9	10,8	6,0	7,6	4,4	4,0	4,2	7,2	13,0	97,4	91,2	6,8
Fruits congelés	8,2	9,7	3,4	14,1	6,2	11,0	14,1	41,3	10,8	13,5	12,6	9,3	154,0	179,2	-14,1
Jus fruits	2 244,9	962,8	1 040,6	483,0	592,2	741,6	905,6	733,7	638,3	586,2	548,7	658,0	10 135,5	4 357,9	132,6
Laits-Crèmes	393,0	369,9	150,2	373,6	273,7	394,0	416,7	467,0	420,0	463,4	346,6	593,6	4 661,6	4 799,5	-2,9
Sirops-Sucres	6 184,9	6 229,4	5 645,2	6 116,2	6 592,1	7 325,5	7 708,4	8 240,6	8 060,3	8 097,7	5 982,3	5 982,1	82 164,6	85 955,3	-4,4
Yoghourts-Glaces	3 326,8	2 813,3	2 514,3	3 522,3	4 394,1	4 325,9	5 352,0	5 324,4	5 215,6	5 208,0	4 662,2	3 606,9	50 265,7	47 868,4	5,0
TOTAL	44 616,2	41 829,6	36 863,6	39 927,7	43 489,0	42 959,6	44 989,9	44 720,7	43 869,2	46 923,6	40 838,7	40 964,7	511 992,6	502 440,7	1,9

	Pays tiers														
PRODUITS	octobre	novembre	decembre	janvier	février	mars	avril	mai	juin	juillet	août	septembre	Cumul année N	Cumul année N-1	évolution(%)
Confitures-Pâtes	2 299,4	1 815,8	2 178,1	1 935,4	2 352,5	2 514,4	2 294,9	2 159,1	2 765,7	2 785,3	2 342,6	2 554,4	27 997,6	28 273,4	-1,0
Alimentaires diverses	11 555,8	9 925,3	10 020,9	9 649,4	10 751,1	10 976,7	10 590,2	10 155,9	10 028,2	10 871,8	9 927,9	9 859,0	124 312,3	130 507,4	-4,7
Biscuiterie	1 078,4	858,4	769,2	820,6	728,8	701,3	799,0	866,9	900,2	1 083,0	923,4	1 013,9	10 543,1	9 221,7	14,3
Cacaotés	3 277,2	2 924,2	2 425,2	2 557,6	2 630,3	2 525,2	2 156,7	2 274,0	2 369,4	2 639,6	2 732,1	3 128,5	31 640,1	33 090,7	-4,4
Confiserie	980,4	1 072,2	816,2	786,9	961,1	875,2	827,8	807,6	773,2	1 018,5	882,4	1 064,9	10 866,4	10 478,1	3,7
Conserves fruits	102,8	106,2	86,6	97,2	82,2	100,0	102,8	119,3	129,5	143,0	98,7	112,3	1 280,6	1 271,7	0,7
Boissons sans alcool	2 904,9	2 336,5	3 558,2	2 499,9	2 866,2	3 005,5	3 342,9	3 099,0	3 293,8	3 904,2	2 555,5	2 592,2	35 958,8	37 729,2	-4,7
Liqueurs	1 168,1	1 269,7	1 115,8	800,0	976,3	1 080,0	1 123,5	1 140,4	1 284,4	1 320,1	1 053,9	1 179,0	13 511,2	14 582,2	-7,3
Fruits confits	49,6	58,9	38,8	41,4	48,3	37,6	56,7	44,0	35,9	31,6	38,0	46,8	527,5	543,2	-2,9
Fruits congelés	0,1	3,4	2,3	1,9	2,4	1,1	7,6	4,5	2,1	2,3	0,9	4,7	33,2	12,8	159,9
Jus fruits	173,7	133,2	150,2	122,0	124,4	159,1	157,1	112,4	153,0	160,8	227,8	251,9	1 925,6	1 756,8	9,6
Laits-Crèmes	143,6	153,1	142,4	140,1	117,0	185,0	141,7	109,5	168,4	173,6	84,4	135,0	1 693,7	2 389,7	-29,1
Sirops-Sucres	3 151,9	3 848,1	2 682,2	3 191,7	3 899,9	3 696,5	3 645,1	3 173,8	3 764,1	3 707,2	4 082,2	3 018,1	41 860,8	37 557,2	11,5
Yoghourts-Glaces	2 161,7	2 085,8	1 915,2	1 978,4	2 571,0	2 361,7	2 495,7	2 459,3	2 011,8	2 542,6	2 220,5	1 863,4	26 667,0	25 993,3	2,6
TOTAL	29 047,8	26 590,9	25 901,2	24 622,4	28 111,4	28 219,4	27 741,7	26 525,6	27 679,7	30 383,5	27 170,2	26 824,2	328 818,1	333 407,3	-1,4

Sources : FranceAgriMer- d'après Douanes françaises

Solde des échanges de sucre dans les produits transformés

Campagne 2024/25

unités: tonnes

	Union européenne														
PRODUITS	octobre	novembre	decembre	janvier	février	mars	avril	mai	juin	juillet	août	septembre	Cumul année N	Cumul année N-1	évolution(%)
Confitures-Pâtes	-1 284,2	-1 292,2	-1 317,6	-556,0	-758,7	-1 327,0	-952,1	-1 517,0	-1 327,8	-1 000,7	-731,6	-746,9	-12 811,7	-11 476,1	-7,0
Alimentaires diverses	3 204,9	3 311,2	2 465,0	2 733,1	1 546,9	2 383,5	1 837,7	2 113,2	3 817,8	1 863,5	5 768,3	2 487,9	33 533,0	29 208,8	1,8
Biscuiterie	-4 883,3	-4 672,0	-4 252,6	-4 418,9	-4 563,7	-5 130,7	-5 539,7	-5 192,4	-5 557,0	-4 852,7	-3 906,3	-4 894,2	-57 863,5	-53 733,0	-7,0
Cacaotés	-7 971,9	-7 128,4	-7 954,5	-6 807,9	-6 755,2	-6 367,7	-6 238,8	-6 696,5	-7 159,7	-6 137,8	-6 474,4	-7 757,8	-83 450,5	-74 002,1	-11,1
Confiserie	-4 848,6	-3 595,5	-3 200,4	-4 074,6	-4 492,4	-4 478,8	-4 299,8	-3 938,6	-4 948,9	-4 911,1	-3 877,8	-5 397,7	-52 064,3	-50 941,4	-2,6
Conserves fruits	-577,1	-498,0	-639,0	-556,4	-589,1	-597,3	-562,9	-501,5	-557,5	-737,7	-423,7	-593,8	-6 834,0	-7 487,0	5,9
Boissons sans alcool	698,5	894,0	228,2	-432,9	-328,0	388,0	727,5	-180,2	191,3	-420,6	19,0	-31,7	1 753,0	4 538,7	-6,2
Liqueurs	116,0	160,2	-7,7	-3,6	32,8	-33,5	-18,3	102,5	-13,1	293,6	127,6	209,9	966,1	-2 449,0	29,3
Fruits confits	-188,0	-87,6	-59,4	-47,0	-70,6	-52,3	-86,9	-39,6	-56,6	-43,5	-55,8	-41,5	-828,8	-1 035,2	2,1
Fruits congelés	-413,0	-449,6	-312,7	-364,6	-342,0	-379,0	-312,4	-239,7	-279,2	-322,9	-279,0	-349,9	-4 044,0	-4 225,2	-18,2
Jus fruits	-2 269,7	-739,2	-794,9	-779,8	-1 603,8	-1 822,9	-1 556,7	-1 829,5	-2 136,1	-3 457,6	-2 448,4	-2 547,9	-21 986,5	-18 984,5	-22,4
Laits-Crèmes	-644,1	-592,2	-438,3	-910,3	-651,3	-931,9	-778,1	-767,1	-617,4	-931,7	-661,4	-787,0	-8 710,8	-9 782,3	13,2
Sirops-Sucres	2 214,1	1 602,3	2 401,0	2 216,0	2 921,3	3 933,5	3 286,9	3 885,4	4 073,0	4 408,2	3 011,7	3 117,5	37 071,0	38 068,3	-1,1
Yoghourts-Glaces	1 807,1	1 559,9	767,7	1 661,7	1 150,6	2 200,3	1 749,6	1 566,0	990,6	1 259,1	1 406,5	1 850,3	17 969,6	15 572,3	2,0
TOTAL	-15 039,3	-11 527,1	-13 115,3	-12 341,1	-14 503,3	-12 215,8	-12 744,0	-13 235,1	-13 580,6	-14 991,8	-8 525,2	-15 482,8	-157 301,5	-146 727,6	-1,4

	Pays tiers														
PRODUITS	octobre	novembre	decembre	janvier	février	mars	avril	mai	juin	juillet	août	septembre	Cumul année N	Cumul année N-1	évolution(%)
Confitures-Pâtes	2 876,8	2 274,3	2 755,3	2 217,9	2 363,3	2 441,1	2 258,2	2 409,5	2 298,0	2 591,9	2 054,7	2 172,3	28 713,3	26 324,1	22,6
Alimentaires diverses	8 648,7	7 327,3	7 901,7	6 045,9	6 190,1	6 837,4	7 608,6	7 787,0	7 783,8	7 050,5	7 422,9	6 964,9	87 568,8	89 470,9	3,1
Biscuiterie	494,9	533,4	511,4	370,7	305,5	296,8	309,9	402,8	297,1	478,5	415,3	503,8	4 920,0	5 085,1	-4,5
Cacaotés	317,7	415,4	278,9	-145,8	587,9	-187,7	151,8	-437,6	208,9	26,0	319,6	66,1	1 601,0	7 141,1	-20,4
Confiserie	319,0	161,3	151,6	96,3	21,3	48,1	251,8	-38,8	165,5	361,2	-80,4	-136,6	1 320,3	2 660,1	-15,1
Conserves fruits	-234,6	-143,2	-178,7	-161,0	-228,5	-160,7	-240,5	-129,3	-155,5	-155,1	-220,4	-196,6	-2 204,2	-2 820,0	21,8
Boissons sans alcool	753,3	33,6	924,8	608,2	883,3	1 603,1	1 274,0	426,7	1 764,9	1 424,2	847,1	320,6	10 863,7	14 863,1	-17,5
Liqueurs	1 283,6	1 048,8	1 181,7	774,7	872,6	1 117,9	970,2	1 146,6	1 349,7	1 275,0	931,5	1 051,7	13 003,9	12 026,4	-24,7
Fruits confits	-10,9	-1,3	-4,6	-31,3	26,4	25,8	1,1	-30,2	9,7	-35,2	-37,8	-24,5	-112,9	-19,6	-17,0
Fruits congelés	-60,1	-112,0	-62,5	-68,2	-89,1	-93,6	-50,4	-91,6	-24,4	-154,5	-84,7	-74,8	-965,9	-714,2	-32,2
Jus fruits	-844,2	-772,4	-676,2	-841,5	-512,4	-685,5	-592,2	-645,8	-781,8	-791,1	-609,5	-339,7	-8 092,4	-10 198,7	9,2
Laits-Crèmes	142,3	100,5	245,5	99,0	122,3	255,7	221,4	63,9	298,8	264,8	112,8	142,4	2 069,5	1 607,9	15,1
Sirops-Sucres	3 295,8	2 892,1	2 797,9	2 953,0	3 017,0	3 074,4	3 924,5	3 130,5	3 284,8	4 246,9	3 102,9	2 974,6	38 694,5	37 305,0	1,3
Yoghourts-Glaces	2 066,8	1 877,9	2 001,9	2 073,1	2 221,5	2 260,1	2 517,5	2 204,7	2 173,2	2 261,0	2 033,1	2 029,7	25 720,6	25 476,6	-24,9
TOTAL	19 049,1	15 635,9	17 828,8	13 990,8	15 780,9	16 832,8	18 605,8	16 198,3	18 672,5	18 844,1	16 207,2	15 453,9	203 100,1	208 207,9	-3,4
TOTAL (UE +PT)	4 009,8	4 108,8	4 713,5	1 649,6	1 277,7	4 617,0	5 861,8	2 963,1	5 091,9	3 852,3	7 682,0	-29,0	45 798,6	61 480,3	-4,8

Sources : FranceAgriMer - d'après les douanes françaises

Solde des échanges de sucre dans les produits transformés

Campagne 2023/24

unités: tonnes

	Union européenne													
PRODUITS	octobre	novembre	decembre	janvier	février	mars	avril	mai	juin	juillet	août	septembre	Cumul année N	Cumul année N-1
Confitures-Pâtes	-1 028,3	-400,1	-465,8	-903,0	-812,2	-468,9	-1 258,8	-1 948,3	-1 186,4	-891,9	-882,7	-1 229,5	-11 476,1	-7 710,6
Alimentaires diverses	3 460,2	3 500,3	2 920,6	2 923,4	2 246,3	2 251,7	2 290,5	2 114,9	862,7	2 245,5	1 703,8	2 688,9	29 208,8	12 673,8
Biscuiterie	-4 619,2	-4 440,2	-4 682,4	-4 018,2	-4 479,3	-4 597,4	-4 465,0	-4 591,1	-5 061,7	-4 680,5	-3 546,5	-4 551,6	-53 733,0	-55 672,0
Cacaotés	-5 451,5	-6 328,6	-5 835,7	-5 666,2	-6 100,9	-6 126,8	-6 296,4	-5 941,6	-5 705,2	-6 670,7	-6 552,2	-7 326,3	-74 002,1	-64 157,5
Confiserie	-4 536,1	-4 208,9	-3 049,9	-4 294,7	-4 035,1	-4 510,8	-4 568,6	-4 111,4	-4 400,2	-5 256,6	-3 813,5	-4 155,6	-50 941,4	-49 147,9
Conserves fruits	-647,7	-694,1	-807,1	-625,0	-643,0	-713,5	-721,1	-566,9	-511,9	-569,6	-506,9	-480,0	-7 487,0	-8 225,0
Boissons sans alcool	386,3	29,0	-788,9	-33,8	223,9	391,8	235,8	414,9	641,9	921,7	1 222,1	893,8	4 538,7	-15 320,2
Liqueurs	-187,7	-163,0	-99,8	-33,8	-195,5	-324,0	-229,2	-562,0	-56,4	-216,2	-210,8	-170,6	-2 449,0	-4 257,1
Fruits confits	-146,7	-126,9	-103,0	-87,3	-77,9	-110,3	-84,1	-67,9	-56,1	-60,2	-70,5	-44,2	-1 035,2	-1 040,7
Fruits congelés	-391,8	-247,6	-190,4	-312,9	-424,3	-432,5	-302,4	-359,2	-343,4	-441,9	-411,1	-367,7	-4 225,2	-3 583,5
Jus fruits	-920,3	-1 788,7	-961,0	-1 467,6	-1 934,8	-1 447,1	-1 412,3	-1 455,2	-1 808,2	-1 943,3	-1 648,6	-2 197,5	-18 984,5	-32 247,1
Laits-Crèmes	-637,3	-671,8	-893,1	-805,4	-929,9	-1 013,3	-1 008,6	-954,7	-736,5	-909,3	-673,1	-549,4	-9 782,3	-9 109,9
Sirops-Sucres	3 228,5	3 107,2	3 199,4	2 851,7	3 294,1	3 276,4	3 028,0	3 898,6	3 631,0	3 748,7	2 586,0	2 218,7	38 068,3	43 592,5
Yoghourts-Glaces	1 262,8	901,6	776,8	1 835,7	1 156,2	1 310,1	1 080,8	1 418,7	1 499,6	1 739,9	1 342,8	1 247,4	15 572,3	9 986,9
TOTAL	-10 228,7	-11 531,7	-10 980,2	-10 637,0	-12 712,3	-12 514,8	-13 711,4	-12 711,5	-13 230,6	-12 984,2	-11 461,3	-14 023,8	-146 727,6	-184 218,2

	Pays tiers													
PRODUITS	octobre	novembre	decembre	janvier	février	mars	avril	mai	juin	juillet	août	septembre	Cumul année N	Cumul année N-1
Confitures-Pâtes	2 227,0	1 704,9	2 116,1	1 788,7	2 157,9	2 303,0	2 230,4	2 104,4	2 533,0	2 668,8	2 267,5	2 222,3	26 324,1	27 332,2
Alimentaires diverses	8 522,8	6 951,1	7 510,6	6 139,5	7 856,0	8 004,1	7 596,8	7 262,4	7 118,0	7 929,0	7 412,1	7 168,4	89 470,9	91 799,4
Biscuiterie	647,4	448,0	414,0	383,3	239,0	215,7	355,5	413,4	414,1	535,3	486,6	532,8	5 085,1	4 059,2
Cacaotés	919,9	1 258,1	-21,3	216,3	885,2	783,9	355,8	601,1	640,8	603,0	-150,8	1 049,3	7 141,1	5 557,2
Confiserie	323,3	469,5	255,1	-92,4	256,2	141,1	110,8	171,3	112,9	336,3	227,5	348,5	2 660,1	2 830,3
Conserves fruits	-332,9	-166,1	-203,5	-164,8	-212,0	-165,3	-240,6	-185,9	-358,8	-239,4	-292,1	-258,6	-2 820,0	-2 928,6
Boissons sans alcool	1 558,2	1 208,9	2 112,9	1 187,9	988,3	565,5	1 545,6	1 106,1	1 319,1	1 698,9	817,8	753,9	14 863,1	19 333,0
Liqueurs	1 054,2	1 154,8	1 008,9	695,0	915,0	1 005,5	960,9	1 011,1	1 149,5	1 145,6	946,0	979,8	12 026,4	13 233,4
Fruits confits	27,1	1,0	3,3	12,5	-1,9	-39,8	-9,6	15,9	-11,8	-7,0	-5,3	-3,9	-19,6	-15,0
Fruits congelés	-48,8	-44,9	-62,6	-43,0	-70,4	-113,6	-46,0	-49,5	-39,7	-55,7	-84,5	-55,5	-714,2	-776,8
Jus fruits	-908,3	-839,6	-792,4	-1 028,6	-894,3	-740,0	-885,5	-963,6	-830,7	-948,2	-665,0	-702,4	-10 198,7	-11 180,1
Laits-Crèmes	130,8	149,8	138,7	135,1	109,1	180,5	129,8	100,3	154,1	166,5	83,4	129,8	1 607,9	2 279,4
Sirops-Sucres	2 766,6	3 459,3	2 463,6	2 835,5	3 456,8	3 233,4	3 127,7	2 845,8	3 424,4	3 354,1	3 689,5	2 648,3	37 305,0	32 222,7
Yoghourts-Glaces	2 103,1	2 035,4	1 854,4	1 905,4	2 446,6	2 265,8	2 364,9	2 337,4	1 887,2	2 438,5	2 097,3	1 740,7	25 476,6	24 853,2
TOTAL	18 990,3	17 790,2	16 797,8	13 970,5	18 131,3	17 639,7	17 596,7	16 770,2	17 512,2	19 625,9	16 829,8	16 553,4	208 207,9	208 599,3

TOTAL (UE +PT)	8 761,6	6 258,5	5 817,6	3 333,5	5 419,0	5 125,0	3 885,2	4 058,8	4 281,5	6 641,6	5 368,6	2 529,6	61 480,3	24 381,2
----------------	---------	---------	---------	---------	---------	---------	---------	---------	---------	---------	---------	---------	----------	----------

Sources : FranceAgriMer - d'après Douanes

VII – Les échanges français de mélasses

	octobre	octobre	octobre	octobre	octobre	octobre	octobre	octobre	octobre	octobre	octobre	octobre	octobre	octobre	octobre
Union européenne	2 771,4	1 993,8	2 273,8	1 426,3	926,8	2 047,9	2 585,8	4 899,9	4 890,8	4 582,3	3 035,5	4 080,3	35 514,5	23 416,6	51,7
Pays tiers	0,1	0,2	0,1	1,6	19,3	0,3	22,9	0,6	0,2	0,0	5,7	0,5	51,5	6 371,3	-99,2
Total	2 771,6	1 993,9	2 273,9	1 427,9	946,2	2 048,2	2 608,7	4 900,5	4 890,9	4 582,3	3 041,2	4 080,8	35 566,1	29 787,9	19,4

Union européenne	octobre	novembre	decembre	janvier	février	mars	avril	mai	juin	juillet	août	septembre	Cumul année N	Cumul année N-1	évolution[%]
PAYS-BAS	241,5	25,9	186,3	78,4	44,6	156,1	257,8	1 142,4	1 141,5	454,5	186,2	-	3 345,0	1 824,6	-116,2
ALLEMAGNE	870,0	829,6	635,7	0,1	0,2	240,8	820,7	1 125,9	814,3	927,2	0,1	-	6 264,6	3 660,7	71,1
ITALIE	0,0	-	0,0	-	0,0	0,1	0,0	0,1	-	0,2	-	-	0,5	1,4	-65,8
IRLANDE	-	-	-	0,0	-	-	-	-	-	-	-	-	0,0	0,0	-47,9
DANEMARK	66,2	49,3	24,4	48,4	49,2	24,5	24,5	49,2	25,0	25,1	73,4	49,2	599,2	492,9	3,3
PORTUGAL	-	0,0	-	0,0	0,0	0,0	0,0	2,0	-	0,3	0,0	-	2,3	1,4	70,6
ESPAGNE	60,8	0,3	0,1	12,0	26,6	0,3	36,8	25,9	12,0	-	23,4	11,8	210,2	162,6	37,7
BELGIQUE	1 526,9	1 058,5	1 425,6	1 286,2	803,2	1 622,6	1 443,9	2 548,4	2 886,1	3 170,5	2 751,5	4 016,9	24 550,3	17 253,6	42,3
LUXEMBOURG	0,0	0,1	0,0	0,0	0,0	0,0	0,0	0,0	0,1	0,0	0,0	-	0,4	0,4	0,6
SUÈDE	0,8	-	-	0,0	-	0,8	0,7	-	0,4	-	-	-	2,6	8,3	-68,8
FINLANDE	4,8	-	1,3	-	2,4	1,3	1,2	5,9	0,3	3,7	-	0,4	21,2	15,1	40,6
AUTRICHE	-	-	-	-	-	-	0,0	-	-	-	-	0,4	0,4	0,0	662,1
ESTONIE	-	-	0,0	-	0,0	-	-	-	-	-	0,0	-	0,1	-14,5	-
LITUANIE	-	-	-	-	0,0	0,0	-	-	-	-	-	-	0,0	0,0	-36,0
POLOGNE	0,4	-	0,4	0,0	0,5	0,9	0,5	0,1	1,0	0,3	0,9	1,6	6,5	4,1	58,0
RÉPUBLIQUE TCHÈQUE	0,0	0,1	-	0,0	0,0	0,1	0,0	0,0	0,0	0,2	-	-	0,6	0,5	19,3
SLOVAQUIE	-	0,0	-	0,0	0,0	0,0	0,0	0,0	0,0	-	-	-	0,1	0,1	0,7
HONGRIE	-	0,0	0,0	0,0	0,0	0,0	-	-	-	0,3	-	-	0,4	0,2	65,4
ROUMANIE	-	0,0	-	0,0	-	-	0,0	0,0	-	-	-	-	0,1	0,1	-16,3
SLOVÈNE	-	-	-	-	0,0	-	-	-	-	-	-	-	0,0	0,0	100,0
CROATIE	-	-	-	-	-	0,1	0,0	0,0	-	-	-	-	0,1	0,1	38,2
CHYPRE	-	-	-	-	-	-	-	-	-	-	-	-	-	0,5	-
Union européenne	2 771,4	1 993,8	2 273,8	1 426,3	926,8	2 047,9	2 585,8	4 899,9	4 890,8	4 582,3	3 035,5	4 080,3	35 514,5	23 416,6	51,7

Afrique centrale, orientale et australe	octobre	novembre	decembre	janvier	février	mars	avril	mai	juin	juillet	août	septembre	Cumul année N	Cumul année N-1	évolution[%]
MAURICE	-	-	-	-	-	-	-	-	-	-	-	-	-	-	0,0
Afrique centrale, orientale et australe	-	-	-	-	-	-	-	-	-	-	-	-	-	-	0,0

Afrique du Nord	octobre	novembre	decembre	janvier	février	mars	avril	mai	juin	juillet	août	septembre	Cumul année N	Cumul année N-1	évolution[%]
MAROC	0,0	0,0	0,0	-	-	0,0	-	0,0	-	-	0,0	-	0,1	0,3	-79,5
Afrique du Nord	0,0	0,0	0,0	-	-	0,0	-	0,0	-	-	0,0	-	0,1	0,3	-79,5

Afrique occidentale	octobre	novembre	decembre	janvier	février	mars	avril	mai	juin	juillet	août	septembre	Cumul année N	Cumul année N-1	évolution[%]
CÔTE D'IVOIRE	-	-	-	-	-	-	-	-	-	-	-	-	-	-	2,0
BÉNIN	-	-	-	-	-	0,0	-	-	-	-	-	-	0,0	-	-
Afrique occidentale	-	-	-	-	-	0,0	-	-	-	-	-	-	0,0	2,0	-99,2

Amérique du Nord, Central et Caraïbes	octobre	novembre	decembre	janvier	février	mars	avril	mai	juin	juillet	août	septembre	Cumul année N	Cumul année N-1	évolution[%]
ÉTATS-UNIS D'AMÉRIQUE	0,1	0,0	-	-	0,2	0,1	0,2	0,4	0,1	0,0	0,3	0,4	1,9	1,2	60,4
CANADA	-	0,0	0,0	-	-	-	-	-	-	-	-	-	0,0	-	-
MEXIQUE	-	0,0	-	-	-	-	-	-	-	0,0	-	-	0,0	-	-
Amérique du Nord, Central et Caraïbes	0,1	0,0	0,0	-	0,2	0,1	0,2	0,4	0,1	0,0	0,3	0,4	1,9	1,2	60,9

Amérique du Sud	octobre	novembre	decembre	janvier	février	mars	avril	mai	juin	juillet	août	septembre	Cumul année N	Cumul année N-1	évolution[%]
BRÉSIL	-	-	-	-	19,0	-	-	-	-	-	-	-	19,0	38,0	-50,0
ARGENTINE	-	-	-	-	-	-	-	-	-	-	-	-	-	0,0	-
Amérique du Sud	-	-	-	-	19,0	-	-	-	-	-	-	-	19,0	38,0	-50,0

Australie et Océanie	octobre	novembre	decembre	janvier	février	mars	avril	mai	juin	juillet	août	septembre	Cumul année N	Cumul année N-1	évolution[%]
NOUVELLE-CALÉDONIE	-	-	0,0	-	-	-	-	-	-	-	-	-	0,0	1,0	-99,8
Australie et Océanie	-	-	0,0	-	-	-	-	-	-	-	-	-	0,0	1,0	-99,8

Autre	octobre	novembre	decembre	janvier	février	mars	avril	mai	juin	juillet	août	septembre	Cumul année N	Cumul année N-1	évolution[%]
SAINT-BARTHELEMY	-	-	-	-	-	0,0	-	-	-	-	-	-	0,0	-	-
Autre	-	-	-	-	-	0,0	-	-	-	-	-	-	0,0	-	-

Autre pays d'Asie	octobre	novembre	decembre	janvier	février	mars	avril	mai	juin	juillet	août	septembre	Cumul année N	Cumul année N-1	évolution[%]
INDONÉSIE	-	0,0	-	-	-	-	-	0,0	-	-	-	0,1	0,2	0,1	15,0
SINGAPOUR	-	-	-	-	-	-	-	-	0,0	-	-	-	0,0	-	-
CHINE	-	-	-	-	0,0	0,0	-	0,1	-	0,2	-	-	0,6	0,1	32,0
JAPON	-	-	-	0,0	-	-	-	-	0,0	-	-	0,0	0,1	0,0	400,0
HONG-KONG	-	-	-	-	-	-	-	-	-	-	-	-	-	0,0	-
Autre pays d'Asie	-	0,0	-	0,0	0,0	0,0	-	0,1	0,0	-	-	0,1	0,4	0,3	34,8

CEI et Europe hors Union européenne	octobre	novembre	decembre	janvier	février	mars	avril	mai	juin	juillet	août	septembre	Cumul année N	Cumul année N-1	évolution[%]
ROYAUME-UNI	0,0	0,0	-	1,5	0,0	-	-	-	0,0	-	-	-	0,0	6 300,2	-100,0
NORVÈGE	-	-	-	-	-	-	-	1,5	-	-	-	-	0,0	8 805,9	-
SUISSE	0,0	0,1	0,0	0,0	0,1	0,1	0,2	0,0	0,0	0,0	-	0,0	0,6	3,9	-83,7
GÉORGIE	-	-	-	-	-	0,1	-	-	-	-	-	-	0,1	0,4	-86,8
SERBIE	-	-	-	-	-	-	22,5	-	-	-	-	-	22,5	24,0	-6,3
CEI et Europe hors Union européenne	0,0	0,1	0,0	1,5	0,1	0,1	22,7	0,0	0,0	0,0	-	0,0	24,7	6 328,5	-99,6

Moyen-Orient	octobre	novembre	decembre	janvier	février	mars	avril	mai	juin	juillet	août	septembre	Cumul année N	Cumul année N-1	évolution[%]
TURQUIE	-	-	-	-	-	-	-	-	-	-	5,4	-	5,4	0,1	10 700,0
Moyen-Orient	-	-	-	-	-	-	-	-	-	-	5,4	-	5,4	0,1	10 700,0

LIB PAYS ACCENT	octobre	novembre	decembre	janvier	février	mars	avril	mai	juin	juillet	août	septembre	Cumul année N	Cumul année N-1	évolution[%]
FRANCE	-	-	-	-	0,0	-	-	-	-	-	-	-	0,0	0,0	-50,0
Sous continent indien	-	-	-	-	0,0	-	-	-	-	-	-	-	0,0	0,0	-50,0

Sources : FranceAgriMer - d'après Douanes françaises

	octobre	novembre	decembre	janvier	février	mars	avril	mai	juin	juillet	août	septembre	Cumul année N	Cumul année N-1	évolution(%)
Union européenne	3 109,9	1 740,1	1 845,3	1 613,1	1 392,0	1 549,9	1 188,1	1 367,2	2 217,5	2 880,1	2 405,8	2 107,6	23 416,6	16 262,8	44,0
Pays tiers	0,0	0,5	38,1	0,4	25,4	1,6	1,3	0,6	0,1	0,3	2,7	6 300,1	6 371,3	2 768,8	130,1
Total	3 109,9	1 740,6	1 883,5	1 613,6	1 417,4	1 551,5	1 189,4	1 367,9	2 217,6	2 880,4	2 408,5	8 407,7	29 787,9	19 031,6	56,5

Union européenne	octobre	novembre	decembre	janvier	février	mars	avril	mai	juin	juillet	août	septembre	Cumul année N	Cumul année N-1	évolution(%)
PAYS-BAS	4,3	15,0	0,6	1,9	21,4	7,2	16,8	4,9	788,8	386,6	422,0	153,0	1 624,6	121,0	1 408,3
ALLEMAGNE	0,1	0,0	0,1	0,1	0,5	0,7	0,1	0,4	533,2	1 106,5	1 061,1	66,0	3 660,7	3,9	94 834,2
ITALIE	0,1	0,9	0,2	0,1	-	0,0	0,0	0,0	-	0,0	-	0,0	1,4	1,2	13,0
IRLANDE	0,0	0,0	-	-	-	-	-	-	0,0	-	-	-	0,0	0,2	-78,0
DANEMARK	-	24,0	24,7	73,6	23,7	49,3	74,8	50,0	48,7	24,5	49,5	48,9	492,8	297,1	65,8
PORTUGAL	0,0	0,1	0,0	-	0,0	0,1	0,0	0,0	0,0	-	0,0	1,1	1,4	2,5	-46,7
ESPAGNE	25,2	35,7	0,2	-	12,7	25,0	11,7	24,5	2,4	12,1	0,1	2,9	152,6	996,8	-64,7
BELGIQUE	3 075,6	1 664,1	1 819,0	1 535,7	1 330,2	1 465,2	1 076,7	1 283,9	842,3	1 349,4	870,1	941,5	17 253,6	14 809,8	16,5
LUXEMBOURG	0,0	-	0,3	0,0	0,0	0,0	0,0	0,0	0,0	0,0	-	-	0,4	2,2	-83,6
SUEDE	0,1	0,2	0,0	0,3	-	1,9	1,1	3,2	-	0,2	-	1,3	8,3	7,5	10,5
FINLANDE	4,2	-	0,1	1,2	2,1	0,1	4,2	-	-	-	2,9	0,4	15,1	16,2	-7,3
AUTRICHE	0,0	0,0	0,0	0,0	-	0,0	-	0,0	-	-	-	-	0,0	0,0	200,0
ESTONIE	0,0	-	0,0	-	-	0,0	0,0	-	-	0,0	-	0,0	0,1	0,1	-1,4
LITUANIE	-	-	-	-	-	0,0	-	-	-	0,0	-	-	0,0	0,0	56,3
POLOGNE	0,3	-	0,3	0,2	0,7	0,1	0,4	0,2	0,9	0,7	-	0,4	4,1	3,1	32,8
RÉPUBLIQUE TCHÈQUE	0,0	0,0	-	0,1	0,2	0,0	0,0	0,0	0,1	0,0	0,0	-	0,5	0,7	-22,1
SLOVAQUIE	-	-	-	0,1	0,0	0,0	0,0	0,0	0,0	-	-	-	0,1	0,2	-13,8
HONGRIE	0,0	-	-	0,0	0,1	0,1	0,0	0,1	-	-	0,0	-	0,2	0,1	89,2
ROUMANIE	-	0,0	-	-	0,0	-	0,1	-	-	-	-	-	0,1	0,1	0,0
SLOVÉNIE	0,0	-	-	-	-	-	-	-	-	-	-	-	0,0	-	-
CROATIE	-	-	-	-	-	0,1	-	-	-	-	-	-	0,1	-	-
CHYPRE	-	-	-	-	0,5	-	-	-	-	-	-	-	0,5	-	-
Union européenne	3 109,9	1 740,1	1 845,3	1 613,1	1 392,0	1 549,9	1 188,1	1 367,2	2 217,5	2 880,1	2 405,8	2 107,6	23 416,6	16 262,8	44,0

Afrique centrale,orientale et australe	octobre	novembre	decembre	janvier	février	mars	avril	mai	juin	juillet	août	septembre	Cumul année N	Cumul année N-1	évolution(%)
MAURICE	0,0	-	-	-	-	-	-	-	-	-	-	-	0,0	0,0	-60,0
Afrique centrale,orientale et australe	0,0	-	-	-	-	-	-	-	-	-	-	-	0,0	0,0	-60,0

Afrique du Nord	octobre	novembre	decembre	janvier	février	mars	avril	mai	juin	juillet	août	septembre	Cumul année N	Cumul année N-1	évolution(%)
MAROC	-	0,1	-	-	0,0	0,1	0,0	-	0,0	0,0	-	-	0,3	0,3	5,5
ÉGYPTE	-	-	-	-	-	-	-	-	-	-	-	-	-	1,2	-
Afrique du Nord	-	0,1	-	-	0,0	0,1	0,0	-	0,0	0,0	-	-	0,3	1,5	-78,3

Afrique occidentale	octobre	novembre	decembre	janvier	février	mars	avril	mai	juin	juillet	août	septembre	Cumul année N	Cumul année N-1	évolution(%)
SÉNÉGAL	-	-	-	-	-	-	-	-	-	-	-	-	-	0,0	-
CÔTE D'IVOIRE	-	-	-	-	-	-	-	-	-	-	-	-	2,0	-	-
GHANA	-	-	-	-	-	-	-	-	-	-	-	-	-	4,8	-
Afrique occidentale	-	-	-	-	-	-	-	-	-	-	-	-	2,0	4,8	-58,4

Amérique du Nord, Central et Caraïbes	octobre	novembre	decembre	janvier	février	mars	avril	mai	juin	juillet	août	septembre	Cumul année N	Cumul année N-1	évolution(%)
ÉTATS-UNIS D'AMÉRIQUE	-	0,2	0,0	-	0,2	0,1	-	0,2	0,0	0,2	0,2	0,1	1,2	1,0	15,3
MEXIQUE	-	-	-	-	-	-	-	-	-	-	-	-	-	0,0	-
BAHAMAS	-	-	-	-	-	-	-	-	-	-	-	-	-	0,0	-
Amérique du Nord, Central et Caraïbes	-	0,2	0,0	-	0,2	0,1	-	0,2	0,0	0,2	0,2	0,1	1,2	1,0	14,8

Amérique du Sud	octobre	novembre	decembre	janvier	février	mars	avril	mai	juin	juillet	août	septembre	Cumul année N	Cumul année N-1	évolution(%)
BRÉSIL	-	-	38,0	0,0	-	-	-	-	-	-	0,0	-	38,0	0,0	3800200
ARGENTINE	-	-	-	-	-	-	-	-	-	-	-	0,0	0,0	-	-
Amérique du Sud	-	-	38,0	0,0	-	-	-	-	-	-	0,0	0,0	38,0	0,0	3800300

Australie et Océanie	octobre	novembre	decembre	janvier	février	mars	avril	mai	juin	juillet	août	septembre	Cumul année N	Cumul année N-1	évolution(%)
NOUVELLE-CALÉDONIE	-	-	-	-	1,0	-	-	-	-	-	-	-	1,0	-	-
Australie et Océanie	-	-	-	-	1,0	-	-	-	-	-	-	-	1,0	-	-

Autre	octobre	novembre	decembre	janvier	février	mars	avril	mai	juin	juillet	août	septembre	Cumul année N	Cumul année N-1	évolution(%)
FRANÇAISE	-	-	-	-	-	-	-	-	-	-	-	-	-	9,7	-
Autre	-	-	-	-	-	-	-	-	-	-	-	-	-	9,7	-

Autre pays d'Asie	octobre	novembre	decembre	janvier	février	mars	avril	mai	juin	juillet	août	septembre	Cumul année N	Cumul année N-1	évolution(%)
INDONÉSIE	-	-	0,0	-	0,0	-	-	0,0	-	-	-	0,1	0,1	0,1	159,3
CHINE	0,0	-	-	-	0,0	-	-	0,0	-	-	0,0	-	0,1	0,2	-18,7
JAPON	-	-	-	-	-	-	-	0,0	-	-	-	-	0,0	-	-
HONG-KONG	-	-	-	-	-	-	-	-	0,0	-	-	-	0,0	-	-
d'Asie	0,0	-	0,0	-	0,0	-	-	0,1	0,0	-	0,0	0,1	0,3	0,2	40,7

CER et Européens	octobre	novembre	decembre	janvier	février	mars	avril	mai	juin	juillet	août	septembre	Cumul année N	Cumul année N-1	évolution(%)
ROYAUME-UNI	-	-	0,0	0,0	0,0	0,0	0,0	0,2	-	0,0	0,0	6 299,9	6 300,2	2 725,4	131,2
ISLANDE	-	-	-	-	-	-	-	-	-	-	-	-	-	0,0	-
NORVÈGE	-	-	-	-	0,0	-	-	-	-	-	-	-	0,0	1,4	-98,8
SUISSE	0,0	0,2	0,1	0,0	0,1	1,4	1,3	0,2	0,1	0,0	0,5	0,0	3,9	1,6	139,0
GÉORGIE	-	-	-	0,4	-	-	-	-	-	-	-	-	0,4	-	-
SERBIE	-	-	-	-	24,0	-	-	-	-	-	-	-	24,0	23,2	3,6
Union européenne	0,0	0,2	0,1	0,4	24,2	1,4	1,3	0,4	0,1	0,0	0,5	6 299,9	6 326,5	2 751,6	130,0

Moyen-Orient	octobre	novembre	decembre	janvier	février	mars	avril	mai	juin	juillet	août	septembre	Cumul année N	Cumul année N-1	évolution(%)
Sources : FranceAgriMer - d'après Douanes françaises															

	octobre	novembre	decembre	janvier	février	mars	avril	mai	juin	juillet	août	septembre	Cumul année N	Cumul année N-1	évolution(%)
Union européenne	11 571,2	14 987,4	10 185,1	4 629,1	4 949,4	7 511,9	4 120,0	5 607,8	12 870,1	9 342,5	7 773,9	6 277,7	99 826,1	137 363,4	-27,3
Pays tiers	17 471,7	7 547,2	11 841,2	3 852,5	2 003,0	1 471,5	11 943,6	13 622,1	1 907,7	431,9	2 387,7	28 773,7	103 253,7	79 799,4	29,4
Total	29 042,9	22 534,6	22 026,3	8 481,6	6 952,4	8 983,4	16 063,6	19 229,8	14 777,8	9 774,4	10 161,6	35 051,4	203 079,8	217 162,8	-6,5

Union européenne	octobre	novembre	decembre	janvier	février	mars	avril	mai	juin	juillet	août	septembre	Cumul année N	Cumul année N-1	évolution(%)
PAYS-BAS	39,8	3,0	10,6	33,7	6,5	9,3	34,9	25,0	52,7	51,9	62,2	76,9	406,6	17 450,5	-97,7
ALLEMAGNE	4 073,2	8 875,0	9 321,9	2 079,9	3 477,3	5 242,3	2 967,5	4 627,0	5 395,0	5 175,9	7 050,8	5 366,7	63 652,3	65 297,2	-2,5
ITALIE	33,8	8,7	0,6	0,4	5,2	20,5	0,8	0,7	20,5	20,6	1,1	16,9	129,6	146,7	-11,6
DANEMARK	149,0	-	146,5	73,8	49,2	73,5	-	171,2	50,1	73,3	96,1	48,8	535,4	535,5	74,7
PORTUGAL	0,1	0,0	-	-	-	26,1	-	-	-	-	-	-	26,3	63,2	-68,3
ESPAGNE	196,2	241,9	278,8	368,8	307,8	297,8	287,3	309,0	215,3	210,3	204,2	314,3	3 231,7	3 190,6	1,3
BELGIQUE	7 079,1	5 858,8	424,8	2 072,5	1 103,4	1 842,4	829,5	474,9	7 136,5	3 810,6	357,6	454,1	31 444,1	50 657,3	-37,9
HONGRIE	-	-	-	-	-	-	-	-	-	-	-	-	-	22,5	-
Union européenne	11 571,2	14 987,4	10 185,1	4 629,1	4 949,4	7 511,9	4 120,0	5 607,8	12 870,1	9 342,5	7 773,9	6 277,7	99 826,1	137 363,4	-27,3

Afrique centrale, orientale et australe	octobre	novembre	decembre	janvier	février	mars	avril	mai	juin	juillet	août	septembre	Cumul année N	Cumul année N-1	évolution(%)
RÉPUBLIQUE DU CONGO	-	-	0,1	-	-	-	-	-	-	-	-	-	0,1	0,0	2 400,0
MAURICE	-	-	-	-	-	0,0	-	0,0	-	-	-	-	0,0	0,0	-35,0
Afrique centrale, orientale et australe	-	-	0,1	-	-	0,0	-	0,0	-	-	-	-	0,1	0,0	186,4

Afrique du Nord	octobre	novembre	decembre	janvier	février	mars	avril	mai	juin	juillet	août	septembre	Cumul année N	Cumul année N-1	évolution(%)
MAROC	-	-	-	-	-	-	3 938,0	-	-	-	-	-	3 938,0	-	-
ALGÉRIE	200,2	195,5	342,4	3 203,0	126,0	152,2	-	413,8	-	146,6	360,3	300,7	5 440,7	7 332,0	-25,8
ÉGYPTÉ	-	-	5,1	4,3	-	-	-	-	-	-	-	-	9,4	23,0	-59,0
Afrique du Nord	200,2	195,5	347,5	3 207,3	126,0	152,2	3 938,0	413,8	-	146,6	360,3	300,7	9 388,2	7 354,9	27,6

Afrique occidentale	octobre	novembre	decembre	janvier	février	mars	avril	mai	juin	juillet	août	septembre	Cumul année N	Cumul année N-1	évolution(%)
SIERRA LEONE	-	-	-	-	-	-	-	-	-	-	-	-	1 354,9	-	-
Afrique occidentale	-	-	-	-	-	-	-	-	-	-	-	-	1 354,9	-	-

Amérique du Nord, Central et Caraïbes	octobre	novembre	decembre	janvier	février	mars	avril	mai	juin	juillet	août	septembre	Cumul année N	Cumul année N-1	évolution(%)
ÉTATS-UNIS	-	-	-	-	-	-	-	-	-	-	-	-	-	-	-
D'AMÉRIQUE	15 337,9	6 209,6	0,0	-	-	0,0	-	0,1	0,8	-	0,0	-	21 548,4	18 630,4	15,7
CANADA	-	-	-	-	-	-	-	-	-	-	0,0	-	0,0	0,0	3 900,0
MEXIQUE	-	-	-	-	1 345,6	-	-	10 495,4	-	-	-	3 466,6	15 307,6	2,0	765280,8
GUATEMALA	-	-	9 151,3	-	-	-	-	-	-	-	-	9 866,0	19 017,3	10 386,5	83,1
HONDURAS	-	-	-	-	-	-	-	-	-	-	-	-	8 911,6	8 911,6	-
EL SALVADOR	1 517,9	-	1 508,5	-	-	1 155,3	7 069,5	1 742,7	1 469,2	-	-	3 701,8	18 164,9	2 834,1	540,9
NICARAGUA	-	-	-	-	-	-	-	-	-	-	-	2 500,0	2 500,0	-	-
PANAMA	-	252,0	-	228,8	-	-	-	252,0	245,0	250,0	-	-	1 227,8	1 769,0	-30,6
CUBA	-	-	-	-	-	-	-	-	-	-	-	-	-	321,9	-
Amérique du Nord, Central et Caraïbes	16 855,8	6 461,6	10 658,8	228,8	1 345,6	1 155,3	7 069,5	12 490,2	1 715,0	250,0	0,0	28 446,1	86 677,8	33 943,9	155,4

Amérique du Sud	octobre	novembre	decembre	janvier	février	mars	avril	mai	juin	juillet	août	septembre	Cumul année N	Cumul année N-1	évolution(%)
PÉROU	0,1	-	-	-	-	-	-	-	0,0	-	-	-	0,1	0,1	32,0
BRESIL	-	0,1	0,0	-	0,0	-	-	0,0	-	-	-	0,0	0,2	0,0	8 450,0
PARAGUAY	-	25,0	123,9	97,0	73,3	-	98,6	49,4	-	-	49,4	-	516,5	341,8	51,1
ARGENTINE	-	-	-	-	-	-	-	-	-	-	-	-	-	0,2	-
Amérique du Sud	0,1	25,0	124,0	97,0	73,3	-	98,6	49,4	0,0	-	49,4	0,0	516,8	342,1	51,1

Australie et Océanie	octobre	novembre	decembre	janvier	février	mars	avril	mai	juin	juillet	août	septembre	Cumul année N	Cumul année N-1	évolution(%)
AUSTRALIE	-	-	-	-	-	-	-	-	-	-	0,7	-	0,7	0,7	6,7
Australie et Océanie	-	-	-	-	-	-	-	-	-	-	0,7	-	0,7	0,7	6,7

Autre pays d'Asie	octobre	novembre	decembre	janvier	février	mars	avril	mai	juin	juillet	août	septembre	Cumul année N	Cumul année N-1	évolution(%)
THAÏLANDE	-	-	-	-	-	-	-	-	-	-	-	-	-	0,2	-
LAOS	-	-	-	-	-	-	-	92,0	92,0	-	-	-	184,0	24,9	639,0
INDONÉSIE	-	-	-	-	-	-	-	-	-	-	-	0,4	-	-	-
SINGAPOUR	-	-	-	-	-	-	-	-	-	-	-	-	-	0,1	-
CHINE	-	-	0,2	-	-	-	-	-	0,0	-	-	-	0,2	0,3	-39,5
CORÉE DU SUD	-	-	-	-	-	-	-	-	-	-	-	-	-	1,5	-
JAPON	-	-	0,0	0,0	0,0	0,0	0,0	0,0	0,0	0,0	0,0	0,0	0,2	0,3	-44,1
TAÏWAN	-	0,1	0,6	0,2	0,7	0,0	-	0,2	0,7	0,8	-	0,1	3,4	0,9	268,9
Autre pays d'Asie	-	0,1	0,8	0,2	0,7	0,0	0,0	92,2	92,7	0,8	0,0	0,5	188,2	28,2	566,6

CEI et Europe hors Union européenne	octobre	novembre	decembre	janvier	février	mars	avril	mai	juin	juillet	août	septembre	Cumul année N	Cumul année N-1	évolution(%)
ROYAUME-UNI	1,1	3,4	31,3	23,8	2,3	0,0	2,5	0,0	-	2,2	23,8	19,8	110,1	198,1	-44,4
SUISSE	0,0	0,0	0,1	0,0	0,0	0,0	0,0	-	0,0	-	-	0,0	0,2	1,6	-87,6
CEI et Europe hors Union européenne	1,1	3,4	31,4	23,8	2,3	0,0	2,5	0,0	0,0	2,2	23,8	19,8	110,3	199,8	-44,8

Moyen-Orient	octobre	novembre	decembre	janvier	février	mars	avril	mai	juin	juillet	août	septembre	Cumul année N	Cumul année N-1	évolution(%)
TURQUIE	-	0,0	0,0	0,0	1,8	0,0	-	0,0	0,0	0,0	0,0	0,0	1,9	0,6	209,3
LIBAN	-	-	-	-	-	0,0	0,0	-	-	-	-	-	0,1	0,0	173,9
JORDANIE	-	0,4	0,4	-	-	-	-	-	-	-	-	-	0,9	-	-
ÉMIRATS ARABES UNIS	-	-	-	-	-	-	-	-	-	-	-	-	0,0	-	-
Moyen-Orient	-	0,4	0,4	0,0	1,8	0,0	0,0	0,0	0,0	0,0	0,0	0,0	2,8	0,6	354,4

Importations de mélasse
Campagne 2023/24
Importations : Mélasse (volume : en

	octobre	novembre	decembre	janvier	février	mars	avril	mai	juin	juillet	août	septembre	Cumul année N	Cumul année N-1	évolution(%)
Union européenne	8 846,3	11 970,2	17 364,5	9 352,6	8 425,6	9 588,7	9 811,4	8 783,2	5 184,8	7 139,5	9 667,1	31 229,4	137 363,4	116 178,1	18,2
Pays tiers	20 176,2	3 935,9	756,7	205,2	615,2	18 782,2	16 422,6	6 173,8	2 071,2	8 606,1	618,3	1 436,2	79 799,4	102 577,3	-22,2
Total	29 022,5	15 906,1	18 121,2	9 557,8	9 040,8	28 370,9	26 234,0	14 957,0	7 255,9	15 745,6	10 285,4	32 665,6	217 162,8	218 755,4	-0,7

Union européenne	octobre	novembre	decembre	janvier	fevrier	mars	avril	mai	juin	juillet	août	septembre	Cumul année N-1	Cumul année N-1	évolution(%)
PAYS-BAS	3,0	4 546,9	4 967,3	3 834,1	1 892,7	2 148,3			30,6	8,1	5,7	13,8	17 450,5	20 651,4	-15,5
ALLEMAGNE	7 072,7	5 528,4	9 770,5	2 439,9	5 123,0	7 191,2	4 265,1	4 006,5	5 643,9	5 237,8	5 281,1	65 297,2	78 895,6	-17,2	
ITALIE	8,1	0,5	9,1	0,6	8,7	15,7	11,4	0,6	36,1	50,3	0,5	146,7	97,5	50,7	
DANEMARK	74,1	48,8		24,8		147,5	72,8		143,8	23,6		535,5	416,3	28,6	
PORTUGAL		0,2		48,6	0,1	0,0	0,3				1,4	12,5	63,2	176,3	-64,2
ESPAGNE	254,8	329,0	325,8	318,2	332,3	290,9	249,4	269,3	185,2	306,7	145,9	183,0	3 190,6	1 224,8	160,5
BELGIQUE	1 433,6	1 516,4	2 269,1	2 686,3	2 454,9	1 863,2	2 286,3	4 244,0	961,8	1 000,8	4 202,4	25 738,4	50 657,3	14 703,4	244,5
POLONIE														13,9	
HONGRIE				22,5										22,5	
Union européenne	8 846,3	11 970,2	17 364,5	9 352,6	8 425,6	9 588,7	9 811,4	8 783,2	5 184,8	7 139,5	9 667,1	31 229,4	137 363,4	116 178,1	18,2

Afrique centrale,orientale et australe	octobre	novembre	decembre	janvier	février	mars	avril	mai	juin	juillet	août	septembre	Cumul année N	Cumul année N-1	évolution(%)
RÉPUBLIQUE DU CONGO	-	-	-	-	0,0	-	-	-	-	-	-	-	0,0	0,0	0,0
MAURICE	-	-	-	-	-	-	-	0,0	0,0	-	-	0,0	0,0	0,0	-55,6
Afrique centrale,orientale et australe	-	-	-	0,0	-	-	-	0,0	0,0	-	-	0,0	0,0	0,0	-53,2

Afrique du Nord	octobre	novembre	decembre	janvier	février	mars	avril	mai	juin	juillet	août	septembre	Cumul année N	Cumul année N-1	évolution(%)
MAROC	-	-	-	-	-	-	-	-	-	-	-	-	-	5 340,5	-
ALGÉRIE	360,0	2 753,7	298,4	-	-	-	570,2	-	-	-	-	484,4	7 332,0	2 903,2	152,6
ÉGYPTE	-	-	-	-	6,2	3,2	-	13,6	-	-	-	-	23,0	15,6	46,8
Afrique du Nord	360,0	2 753,7	298,4	-	6,2	2 668,5	570,2	13,6	-	-	-	484,4	7 354,9	8 259,3	-10,9

Afrique occidentale	octobre	novembre	decembre	janvier	février	mars	avril	mai	juin	juillet	août	septembre	Cumul année N	Cumul année N-1	évolution(%)
CÔTE D'IVOIRE	-	-	-	-	-	-	-	-	-	-	-	-	-	0,0	-
CAMEROUN	-	-	-	-	-	-	-	-	-	-	-	-	-	0,0	-
Afrique occidentale	-	-	-	-	-	-	-	-	-	-	-	-	-	0,0	-

Amérique du Nord, Central et Caraïbes	octobre	novembre	decembre	janvier	février	mars	avril	mai	juin	juillet	août	septembre	Cumul année N	Cumul année N-1	évolution(%)
ÉTATS-UNIS D'AMÉRIQUE	-	0,0	-	0,1	-	13 851,7	4 778,5	0,1	0,0	-	-	0,0	18 630,4	6 182,4	201,3
CANADA	-	0,0	-	-	-	-	-	-	0,0	-	-	-	0,0	-	-
MEXIQUE	-	-	-	-	-	2,0	-	-	-	-	-	-	2,0	0,0	22 122,2
GUATEMALA	-	-	-	-	-	-	10 386,5	-	-	-	-	-	10 386,5	10 140,8	2,4
EL SALVADOR	-	-	-	-	-	-	-	1 921,0	-	-	-	913,1	2 834,1	-	-
PANAMA	-	135,0	126,0	-	252,0	-	252,0	250,0	252,0	250,0	-	-	1 769,0	945,0	87,2
CUBA	72,6	-	-	149,9	-	49,8	50,5	-	-	-	-	-	321,9	442,0	-27,2
Amérique du Nord, Central et Caraïbes	72,6	135,0	126,0	149,0	252,0	13 903,5	15 467,5	2 171,1	252,0	250,0	252,0	913,1	33 943,9	17 710,2	91,7

Amérique du Sud	octobre	novembre	decembre	janvier	février	mars	avril	mai	juin	juillet	août	septembre	Cumul année N	Cumul année N-1	évolution(%)
PÉROU	-	-	0,1	-	-	-	-	-	-	-	-	-	0,1	0,0	150,0
BRÉSIL	-	-	-	-	-	-	-	-	0,0	-	-	-	0,0	1 590,5	-100,0
PARAGUAY	74,5	-	94,0	50,1	48,8	-	-	25,1	-	-	24,2	25,1	341,8	119,8	185,4
ARGENTINE	0,0	-	-	-	-	-	-	0,2	0,0	-	-	-	0,2	0,0	438,9
Amérique du Sud	74,5	-	94,1	50,1	48,8	-	-	25,3	0,0	-	24,2	25,1	342,1	1 710,3	-80,0

0	0	0	0	0	0	0	0	0	0	0	0	0	0	0	0
Australie et Océanie	octobre	novembre	decembre	janvier	février	mars	avril	mai	juin	juillet	août	septembre	Cumul année N	Cumul année N-1	évolution(%)
AUSTRALIE	-	-	-	-	-	0,7	-	-	-	-	-	-	0,7	0,0	-
Australie et Océanie	-	-	-	-	-	0,7	-	-	-	-	-	-	0,7	0,0	-

Autre pays d'Asie	octobre	novembre	decembre	janvier	février	mars	avril	mai	juin	juillet	août	septembre	Cumul année N	Cumul année N-1	évolution(%)
THAÏLANDE	0,0	-	-	-	0,0	0,0	0,0	0,0	-	-	-	-	0,2	4,5	-95,7
LAOS	-	-	24,9	-	-	-	-	-	-	-	-	-	24,9	92,0	-72,9
VIÊT-NAM	-	-	-	-	-	-	-	-	-	-	-	-	-	0,0	-
SINGAPOUR	-	-	-	-	0,0	-	-	-	0,0	-	-	-	0,1	-	-
CHINE	-	-	0,0	0,1	0,1	-	0,1	0,0	-	-	-	-	0,3	0,2	42,0
CORÉE DU SUD	-	-	-	-	-	-	1,5	-	-	-	-	-	1,5	-	-
JAPON	0,0	0,0	0,0	0,0	0,1	0,0	0,0	0,1	0,1	0,0	0,0	0,0	0,3	0,4	-14,2
TAÏWAN	-	0,1	-	-	-	-	-	-	-	0,8	0,1	-	0,9	3,3	-72,2
Autre pays d'Asie	0,1	0,1	24,9	0,1	0,2	0,0	1,7	0,1	0,1	0,8	0,1	0,0	28,2	100,4	-71,9

CEI et Europe hors Union européenne	octobre	novembre	decembre	janvier	février	mars	avril	mai	juin	juillet	août	septembre	Cumul année N	Cumul année N-1	évolution(%)
ROYAUME-UNI	0,1	24,9	11,4	2,7	25,4	5,0	1,1	0,0	49,0	25,3	45,8	7,5	198,1	64,6	206,5
NORVÈGE	-	-	-	-	-	-	-	-	-	-	-	-	-	0,0	-
SUISSE	0,0	0,0	0,0	0,0	0,0	1,4	-	-	0,0	0,0	0,0	0,0	1,6	0,2	607,8
CEI et Europe hors Union européenne	0,1	24,9	11,4	2,7	25,5	6,4	1,1	0,0	49,0	25,3	45,8	7,6	199,8	64,9	208,0

Moyen-Orient	octobre	novembre	decembre	janvier	février	mars	avril	mai	juin	juillet	août	septembre	Cumul année N	Cumul année N-1	évolution(%)
TURQUIE	0,0	0,0	-	0,6	0,0	0,0	-	0,0	0,0	0,0	0,0	0,0	0,6	0,0	1 338,1
LIBAN	-	-	-	-	-	-	-	0,0	-	-	-	-	-	0,3	-91,5
Moyen-Orient	0,0	0,0	-	0,6	0,0	0,0	-	0,0	0,0	0,0	0,0	0,0	0,6	0,3	101,0

Sous continent indien	octobre	novembre	decembre	janvier	février	mars	avril	mai	juin	juillet	août	septembre	Cumul année N	Cumul année N-1	évolution(%)
PAKISTAN	-	-	-	-	-	-	-	3 575,0	-	6 002,0	-	-	9 577,0	4 483,0	114,6
INDE	19 668,9	1 022,2	202,0	2,7	282,5	2 002,6	382,1	384,2	1 769,9	2 328,0	296,2	6,0	28 347,1	70 265,1	-59,7
BANGLADESH	-	-	-	-	-	0,5	-	-	-	-	-	-	-	0,5	-
SRI LANKA	-	-	-	-	-	-	-	4,4	0,1	-	-	-	-	4,5	22,5

Sources : FranceAgriMer - d'après Douanes françaises

VIII – Alcool Éthylique

EVOLUTION COMPAREE DES COURS DU SUCRE, DE L'ETHANOL (au Brésil) ET DU PETROLE DEPUIS 2000

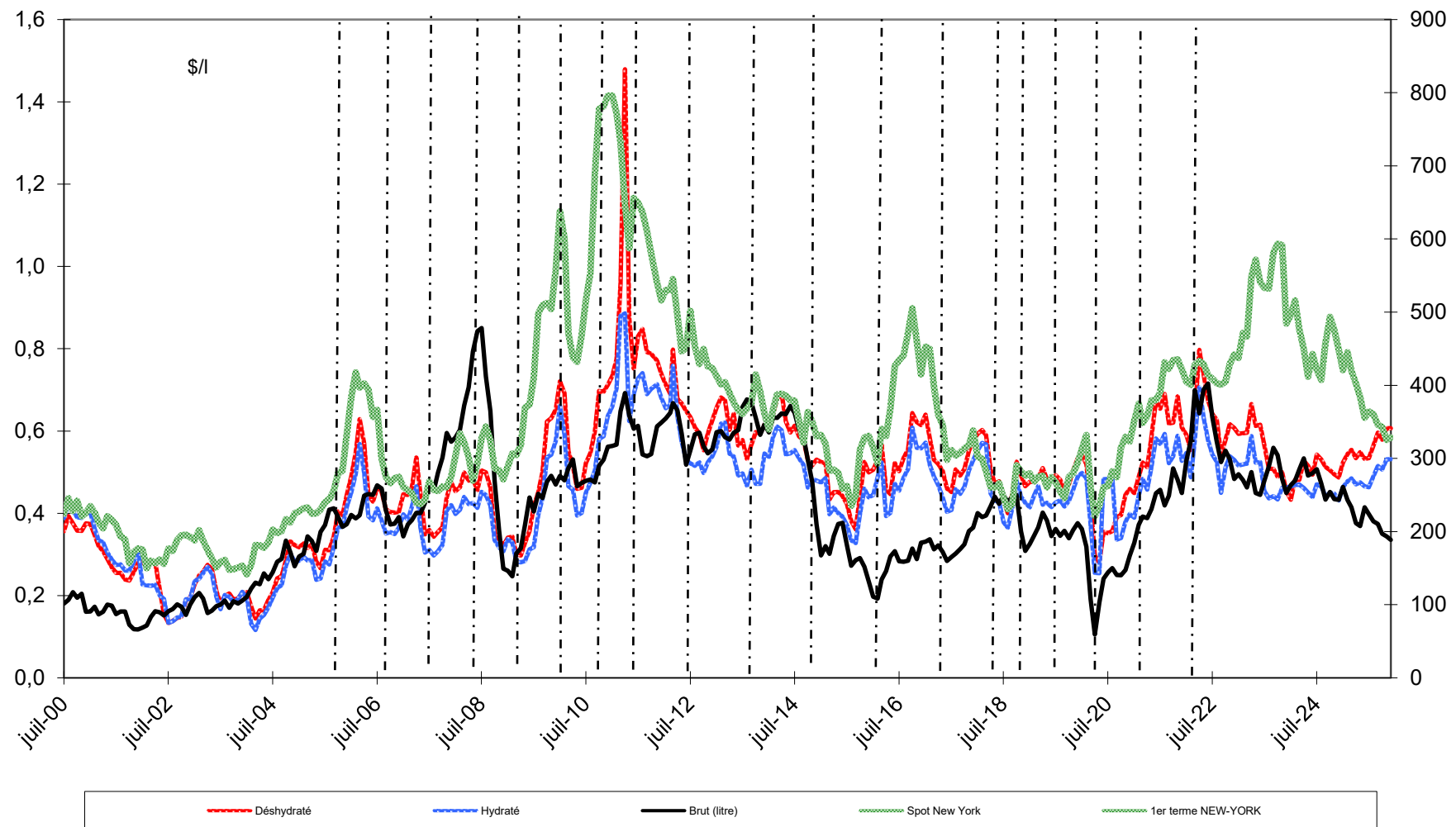

Sources : Ethanol CEPEA, Nymex Light Crude, FranceAgriMer

Bilans communautaires - Alcool éthylique

de 2013 à 2024

(en hectolitres d'alcool pur)													
	2013- UE 27	2014- UE 27	2015- UE 27	2016- UE 27	2017- UE 27	2018- UE 27	2019 - UE 27	2020 - UE 27	2021 - UE 27	2022 - UE 27	2023 - UE 27	2024* - UE 27	évol. N/N-1 %
	Origine agricole	Origine agricole	Origine agricole	Origine agricole	Origine agricole	Origine agricole	Origine agricole	Origine agricole	Origine agricole	Origine agricole	Origine agricole	Origine agricole	
I - Ressources													
1 - Stocks au 1 ^{er} janvier													
2 - Production (2)	56 585 999	62 909 388	59 519 526	55 670 925	58 498 719	57 393 197	60 127 055	59 835 546	59 444 780	64 380 286	64 464 589	65 745 940	2,0%
3 - Importations (1)	9 071 273	7 903 257	7 208 201	7 951 213	7 697 365	6 209 586	9 648 083	13 193 402	9 597 687	17 691 291	18 164 393	17 023 747	-6,3%
Total des ressources	65 657 272	70 812 645	66 727 727	63 622 138	66 196 084	63 602 783	69 775 138	73 028 948	69 042 467	82 071 577	82 628 982	82 769 687	0,2%
II - Utilisations (2)													
1 - Livraisons sur le marché intérieur	46 737 325	55 063 818	54 476 722	54 659 778	56 668 206	61 053 974	63 672 819	64 575 720	63 942 976	66 017 531	64 868 333	68 260 461	5,2%
- Alimentation	5 364 018	7 970 259	7 928 767	9 151 524	8 670 823	10 157 407	9 860 065	8 873 159	9 892 742	10 403 023	9 403 481	9 744 971	3,6%
- Utilisation industrielle / Autres	4 108 138	8 163 471	9 281 427	9 706 273	7 773 778	8 573 653	7 854 841	12 840 418	11 228 708	12 237 567	11 109 720	12 015 116	8,1%
- Carburant	37 265 169	38 930 088	37 266 528	35 801 981	40 223 605	42 322 914	45 957 913	42 862 143	42 821 526	43 376 941	44 355 132	46 500 374	4,8%
2 - Exportations (1)	5 768 322	5 446 298	6 790 962	6 929 103	7 399 588	7 487 663	7 296 396	6 011 574	5 532 828	4 165 285	3 476 351	2 742 360	-21,1%
Total des utilisations	52 505 647	60 510 116	61 267 684	61 588 881	64 067 794	68 541 637	70 969 215	70 587 294	69 475 804	70 182 816	68 344 684	71 002 821	3,9%
Total stocks au 31/12													

(1) - Eurostat (Imp / Exp): uniquement nc 2207 10, 2207 20, 2208 90 91 et 2208 90 99, exclusion faite du RPA (perfectionnement actif)

(2) - Compilation des communications des Etats Membres

(*) l'offre et la demande de l'UE ne comprennent pas la Croatie et Malte. Les données pour la lettonie ne sont pas disponibles pour 2023 et 2024. Les données pour la Belgique pour 2023 et 2024 ont été compilées à partir d'autres sources.

Sources : CE - septembre 2025

Production française et écoulement d'alcool éthylique (*)
(du 1^{er} janvier 2024 au 31 décembre 2024)

Production d'alcool éthylique - année civile 2024		
(hectolitres d'alcool pur)		
Total :	15 730 573	
dont		
- Céréales		7 823 929
- Maïs		-
- Blé		-
- Autres		-
- Mélasse / betteraves		7 318 914
- Vitivinicole		568 427
- Autres		19 303

Ecoulement d'alcool éthylique (**) - année civile 2024		
France		
(hectolitres d'alcool pur)		
Total :	11 030 497	
dont		
- Boissons/alimentation		1 149 136
- Carburants		8 101 598
- Usages industriels et autres		1 779 763

* Règlement (UE) 2019/1746 du 01 octobre 2019 annexe III point 10

** Ce total ne comprend pas les livraisons vers l'UE, notamment les quantités destinées à être transformées en ETBE et réexpédiées en France.

Source : FranceAgriMer

Imports d'Alcool éthylique

Campagne 2024/25

unité: hectolitres, tel quel *

	Union européenne														
PRODUITS	octobre	novembre	decembre	janvier	février	mars	avril	mai	juin	juillet	août	septembre	Cumul année N	Cumul année N-1	évolution(%)
Alcool éthylique	1 559 573,6	705 019,6	707 474,5	994 969,0	656 030,8	1 040 961,0	676 967,9	1 149 569,5	1 046 888,9	1 229 655,7	1 228 255,7	990 779,5	11 986 145,7	11 562 956,7	3,7

	Pays tiers														
PRODUITS	octobre	novembre	decembre	janvier	février	mars	avril	mai	juin	juillet	août	septembre	Cumul année N	Cumul année N-1	évolution(%)
Alcool éthylique	79 955,7	47 558,2	175 538,7	77 242,2	145 996,7	95 918,9	143 715,8	92 820,5	173 385,2	330 814,5	21 369,7	73 993,8	1 458 309,8	1 473 285,3	-1,0

Exports d'Alcool éthylique

Campagne 2024/25

Sources : FranceAgriMer- d'après Douanes françaises

unité: hectolitres, tel quel *

	Union européenne														
PRODUITS	octobre	novembre	decembre	janvier	février	mars	avril	mai	juin	juillet	août	septembre	Cumul année N	Cumul année N-1	évolution(%)
Alcool éthylique	449 155,5	493 154,0	427 176,3	372 120,2	351 743,1	422 029,7	410 920,7	371 663,9	418 071,1	357 581,8	300 915,8	403 451,1	4 777 983,2	4 897 818,7	-2,4

	Pays tiers														
PRODUITS	octobre	novembre	decembre	janvier	février	mars	avril	mai	juin	juillet	août	septembre	Cumul année N	Cumul année N-1	évolution(%)
Alcool éthylique	100 983,7	104 303,6	194 148,2	121 326,2	89 305,4	95 632,7	101 961,5	71 953,1	72 763,8	77 177,6	88 053,6	85 397,9	1 203 007,4	1 268 895,7	-5,2

Sources : FranceAgriMer- d'après Douanes françaises

* Les quantités sont en hectolitres, tel quel, c'est-à-dire qu'elles ne représentent pas des quantités d'alcool pur mais qu'elles contiennent suivant les produits de moins de 80 % à 99 % d'alcool.
Sources : Douanes et FranceAgriMer

Imports d'Alcool éthylique

Campagne 2023/24

unité: hectolitres, tel quel *

	Union européenne														
PRODUITS	octobre	novembre	decembre	janvier	février	mars	avril	mai	juin	juillet	août	septembre	Cumul année N	Cumul année N-1	évolution(%)
Alcool éthylique	960 530,6	636 507,1	717 929,3	922 966,5	714 499,7	719 666,5	608 700,2	903 560,5	970 879,0	1 600 644,8	1 310 796,6	1 496 276,0	11 562 956,7	8 000 239,5	44,5

	Pays tiers														
PRODUITS	octobre	novembre	decembre	janvier	février	mars	avril	mai	juin	juillet	août	septembre	Cumul année N	Cumul année N-1	évolution(%)
Alcool éthylique	114 944,3	66 393,0	152 784,5	65 877,6	11 498,0	123 116,4	91 700,2	232 346,9	193 143,8	141 542,9	238 883,7	41 054,0	1 473 285,3	1 369 223,7	7,6

Exports d'Alcool éthylique

Campagne 2023/24

unité: hectolitres, tel quel *

	Union européenne														
PRODUITS	octobre	novembre	decembre	janvier	février	mars	avril	mai	juin	juillet	août	septembre	Cumul année N	Cumul année N-1	évolution(%)
Alcool éthylique	470 527,6	471 409,9	365 354,2	381 339,2	353 305,6	474 545,7	339 580,5	492 960,1	373 380,4	293 921,1	347 501,2	533 993,4	4 897 818,7	4 247 138,5	15,3

	Pays tiers														
PRODUITS	octobre	novembre	decembre	janvier	février	mars	avril	mai	juin	juillet	août	septembre	Cumul année N	Cumul année N-1	évolution(%)
Alcool éthylique	90 203,3	82 754,8	87 716,4	161 870,2	107 265,2	137 390,1	113 103,8	121 616,0	92 189,2	105 720,6	92 417,2	76 648,9	1 268 895,7	1 280 080,6	-0,9

Sources : FranceAgriMer- d'après Douanes françaises

* Les quantités sont en hectolitres, tel quel, c'est-à-dire qu'elles ne représentent pas des quantités d'alcool pur mais qu'elles contiennent suivant les produits de moins de 80 % à 99 % d'alcool.

Sources : Douanes et FranceAgriMer

Directeur de la Publication Martin GUTTON
Atelier Commun d'impression – FranceAgriMer
Commission Paritaire des publications
Agence de Presse : n° 1364 AD du 19.02.79

LA CONJONCTURE

Marché du sucre - Statistiques de septembre 2025
édition de décembre 2025

FranceAgriMer
ÉTABLISSEMENT NATIONAL
DES PRODUITS DE L'AGRICULTURE ET DE LA MER

Directeur de la publication : Martin Gutton
Rédaction : direction Marchés, études et prospective
Conception et réalisation : service Communication / Impression : service Arborial
Photographie ©Pixabay.com
ISSN : 2106-816X

12 rue Henri Rol-Tanguy - TSA 20002 / 93555 MONTREUIL Cedex
Tél. : 01 73 30 30 00 ■ www.franceagrimer.fr

 FranceAgriMer
 @FranceAgriMerFR