

> Sucre

Conjoncture

> campagne 2014/15

> février 2015 - n°526

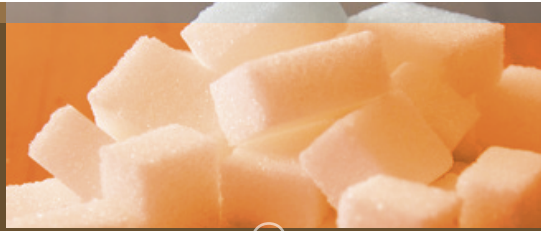

FranceAgriMer
Marché du sucre

Statistiques de novembre 2014



FranceAgriMer

ÉTABLISSEMENT NATIONAL
DES PRODUITS DE L'AGRICULTURE ET DE LA MER

Bulletin N° 526

Février 2015

Bulletin n° 526

Février 2015

Statistiques de novembre 2014

FranceAgriMer

SOMMAIRE

I – La situation mondiale

Faits et chiffres – janvier / février 2015.....	4
Spot et terme proche à Londres et à New York en moyenne mensuelle (09/2004 à 01/2015)..	10
Evolution des cours et prime de blanc depuis février 2014	11
Cours mondiaux sur les marchés de Londres et New York :	
.Termes : Moyennes mensuelles et évolution quotidienne – janvier 2015.....	12
Marché à terme de New York :	
. Evolution du nombre de lots échangés et part des opérateurs non commerciaux	14
Evolution de la production et de la consommation mondiale de sucre.....	15

II- La situation communautaire

Actualité communautaire – janvier 2015	17
Règlements votés en comités de gestion – janvier 2015	18
Bilans communautaires sucre 2011/12 à 2014/15	21
Surfaces betteravières et rendements de l'UE de 1996/97 à 2014/15	22
Quotas 2007/08 à 2014/15	23
Production de sucre dans l'UE de 2012/13 à 2014/15	24
Prix moyens du sucre blanc communautaire jusqu'en novembre 2014.....	25

III – La situation française

Bilans français, 2012/13, 2013/14 et 2014/15 prévisionnel	30
Diagramme provisoire de gestion de la campagne 2014/15.....	31
Bilans mensuels, estimation des ventes pour la consommation intérieure - Campagne 2014/15 - situation au 30 novembre 2014.	32
Consommation intérieure : Evolution des ventes jusqu'en novembre 2014.....	33
Consommation intérieure : Ventes, en cumul mobile, jusqu'en novembre 2014	34
Etat des stocks de sucre détenus en France par les fabricants – Campagne 2013/14 et 2014/15	35

IV – La situation des DOM

Bilans 2012/13, 2013/14 (provisoire) et 2014/15 (prévisionnel)	37
Production 2012/13, 2013/14 et 2014/15.....	38
Exportations de sucre des DOM (Antilles et Réunion) par destination	39
Importations de sucre des DOM (Antilles et Réunion) par origine	40
Exportations mensuelles de sucre par nature (NC)	41
Importations mensuelles de sucre par nature (NC)	42

V – Les échanges de sucre en l'état

Echanges intra-communautaires de la France :

. Importations en provenance des pays de l'UE jusqu'en novembre 2014.....	44
. Exportations vers les pays de l'UE jusqu'en novembre 2014	45

Echanges de la France avec les pays tiers

. Importations par pays d'origine jusqu'en novembre 2014 (campagne 2014/15)	46
. Importations par pays d'origine de 2011/12 à 2013/14	47
. Exportations par pays de destination jusqu'en novembre 2014 (campagne 2014/15).....	48
. Exportations par pays de destination de 2011/12 à 2013/14	52

Certificats délivrés en France pour l'exportation de sucre.....	56
---	----

VI – Les échanges français de produits sucrés

- Produits sucrés :

. Importations en provenance de l'UE et des pays tiers - novembre 2014	58
. Exportations vers l'UE et les pays tiers - novembre 2014	59

- Sucre incorporé (évaluation) :

. Importations en provenance de l'UE et des pays tiers - novembre 2014	60
. Exportations vers l'UE et les pays tiers - novembre 2014	61
. Solde des échanges - novembre 2014	62

VII – Les échanges français de mélasses

- Bilan des échanges avec l'UE et les pays tiers jusqu'en novembre 2014	64
- Importations en provenance des pays de l'UE jusqu'en novembre 2014	65
- Exportations vers les pays de l'UE jusqu'en novembre 2014	66

VIII – Production et écoulement d'alcool éthylique

- Faits et Chiffres – janvier 2015.....	68
- Evolution comparée des cours du sucre, de l'éthanol (Brésil) et du pétrole (mondial)	71
- Bilans alcool éthylique UE – 2010, 2011, 2012 et 2013.....	72
- Production 2013 : Répartition par Etat membre et par matière première (provisoire)	73
- Utilisation 2013 : Répartition par Etat membre et par utilisation	74
- Importations de l'UE par pays d'origine de 2007 à 2013.....	75
- Production, utilisations et importations de l'UE - Evolution depuis 2004	76
- Bilans d'alcool éthylique France – 2011, 2012 et 2013.....	78
- Production d'alcool éthylique en France – 2014 (janvier - septembre)	79
- Ecoulement d'alcool éthylique en France – 2014 (janvier - septembre)	80
- Importations et exportations d'alcool éthylique en France - février 2008 à novembre 2014...	81

I – La situation mondiale

Faits et chiffres ¹

Janvier / Février 2015

Monde

El Niño

Le bureau météorologique japonais a déclaré que le phénomène climatique El Niño a 50 % de chance de réapparaître d'ici l'été.

Green Pool (analyste australien) a revu à la hausse son estimation de l'excédent pour 2014/15 à 1,73 Mt. L'analyste a par ailleurs livré une première estimation de déficit pour 2015/16 à 5 Mt. Ce chiffre tient compte d'une nouvelle hausse de la consommation, de 1,7 % à 181,6 Mt. La situation financière critique de la plupart des sucreries du Centre Sud brésilien, ainsi que celle de l'Inde, de la Chine et certaines régions du Mexique, conduit à une probabilité de plusieurs années de déficit sucrier mondial, selon Green Pool.

Brésil

Prévisions récolte 2015/16

Datagro estime que les sucreries du Centre/Sud produiront 32 Mt de sucre, tel quel, en 2015/16, sans changement par rapport à la campagne 2014/15 qui se termine le 31 mars prochain, pour une quantité de cannes mise en œuvre dans le Centre/Sud de 584 Mt (+ 2,3%). Cette estimation s'appuie sur une récolte nationale de canne de 642 Mt, 14,5 Mt de plus qu'en 2014/15.

Le président de Datagro, Plinio Nastari a estimé que la production de sucre pour la campagne 2014/15 s'établira à un peu plus de 32 Mt, (31,6 Mt dans la précédente estimation d'octobre), pour 570 Mt de canne traitées (contre 550 Mt en Octobre).

Il s'attend à ce que le pourcentage de la canne consacré à la production de sucre chute de 45 % en 2014/15 à 43 % en 2015/16, les sucreries privilégiant la production d'éthanol qui devrait devenir plus rentable que le sucre après la réintroduction de taxes sur l'essence.

Le ministre des Finances vient d'annoncer un relèvement des taxes sur les carburants à partir du 1er février 2015, qui entraînera une hausse du prix de l'essence. Le coût supplémentaire des carburants conventionnels, essence et diesel, augmente la compétitivité de l'éthanol en tant que carburant alternatif. Selon la présidente de l'Unica, cette décision va dans le sens d'une réévaluation des carburants renouvelables qui avaient chuté suite à la politique destinée à maintenir les prix de l'essence artificiellement bas au Brésil, pour contenir l'inflation. Ce choix a pesé sur les prix de l'éthanol et les revenus du secteur et ainsi affecté les investissements de la filière canne. Combien d'usines supplémentaires seront-elles en mesure de produire de l'éthanol, étant donné qu'elles ont déjà transformé 56,8% de la récolte de canne 2014/15 en biocarburant? En outre, des taxes sur l'essence plus élevées risquent de décourager la

demande d'alcool anhydre. Le gouvernement a annoncé le 2 février un relèvement du pourcentage d'éthanol anhydre dans l'essence, qui passerait de 25 à 27%, et non 27,5 % comme suggéré par les producteurs, en raison de la difficulté de mesurer 0,5 point de pourcentage. La mesure entrera en vigueur 90 jours plus tard, lorsque la campagne 2015/16 aura commencé (*FO Licht des 21 et 23 janvier 2015*).

Selon Somar, dans le Centre-Sud, les pluies devraient être normales à supérieures à la normale jusqu'en mars.

Production de sucre Centre-Sud 2014/15

Selon l'Unica, la production cumulée de sucre pour la campagne 2014/15 a atteint au 1er février 31,96 Mt, tel quel, en baisse de 7 % par rapport aux 34,27 Mt produites l'an dernier, tandis que la production d'éthanol est en hausse de 2 % à 26,04 milliards de litres, contre 25,51 milliards de litres en 2013/14. L'Unica a déclaré que les chiffres ne devraient plus changer. La récolte 2015/16 devrait commencer normalement en avril.

Exportations 2014/15

Selon les données du Ministère du Développement de l'Industrie et du Commerce extérieur (*SECEX*), le Brésil a exporté 1,75 Mt de sucre, brut, en janvier 2015, en baisse de 3,1 % par rapport aux 1,80 Mt exportées un an plus tôt à la même date et en dessous des 1,80 Mt exportées en décembre 2014, pour un total cumulé d'avril 2014 à Janvier 2015 de 20,99 Mt. La campagne dernière, les exportations totales de sucre avaient atteint 26,7 Mt.

Chine

Production 2014/15

La Chine a produit 2,58 Mt de sucre, valeur blanc, en janvier 2015, en baisse de 26 % par rapport aux 3,47 Mt produites en janvier 2014, selon les données l'Association Chinoise du Sucre. En janvier, la production de sucre de canne est en baisse à 2,52 Mt, contre 3,40 Mt un an plus tôt, tandis que la production de sucre de betterave est de 52 400 tonnes, contre 75 500 tonnes l'an dernier. La production cumulée de sucre pour les quatre premiers mois de la campagne 2014/15 (depuis octobre 2014) atteint 4,79 Mt, en baisse par rapport aux 6,52 Mt produites l'an dernier à la même date. La production de sucre de canne s'élève à 4,05 Mt (contre 5,77 Mt un an plus tôt) et celle de sucre de betterave à 734 400 tonnes, (contre 746 300 l'an dernier). La production totale de sucre pour 2014/15 est estimée par l'Association à 12 Mt, en baisse par rapport aux 13,32 Mt de 2013/14 (*FO Licht du 10 février 2015*).

Selon Green Pool, la Chine connaîtra une baisse de 100 000 tonnes de sa production de sucre à 11,6 Mt, entraînant un déficit de la production nationale de 4,2 Mt.

Pékin s'efforce de garantir le prix de canne pour les producteurs, tout en limitant les prix du sucre pour les consommateurs, ce qui a entraîné la faillite de plusieurs sucreries. Associated British Foods a annoncé en début de mois la fermeture de deux sucreries transformant la betterave dans le nord de la Chine.

Importations 2014/15

Selon les données préliminaires des douanes, la Chine a importé 360 000 tonnes de sucre, valeur brut, en décembre 2014, en hausse par rapport aux 304 000 tonnes importées le mois précédent. Le total cumulé pour les trois premiers mois de la campagne 2014/15 atteint 3,49 Mt, en baisse de 23 % par rapport à l'an dernier à la même date. Selon des sources commerciales, les importations 2015 pourraient baisser à environ 3,3 Mt (*FO Licht du 23 janvier 2015*).

Cuba

Production 2014/15

Selon une enquête du gouvernement cubain, la production de sucre de Cuba est supérieure de 36,5 % à celle de l'an dernier; 49 usines sur 51 sont opérationnelles. La récolte serait en retard par rapport à l'an dernier, en raison de problèmes de transport de la canne. Environ 60 % de la canne à Cuba est coupée à la main (*FO Licht du 9 février 2015*).

États-Unis

Imperial Sugar Co. (filiale de Louis Dreyfus Commodities) et AmCane Sugar LLC, les 2 raffineurs américains de sucre de canne qui demandent au gouvernement américain de poursuivre ses investigations anti-dumping et anti-subsidies engagées contre les importations de sucre mexicain, récusent l'accord finalisé le 19 décembre dernier par les États-Unis et le Mexique. Auparavant, ces sociétés avaient demandé à la Commission Commerciale Internationale (*ITC*) de revoir le texte au motif qu'il n'allait pas assez loin pour prévenir les préjudices potentiels causés à l'activité des raffineurs de sucre américains. Imperial Sugar, et d'autres raffineurs, craignent que les accords suspendant la procédure anti-dumping et anti-subsidies réduisent les importations de sucre brut qui alimentent leurs usines et ne mettent en danger la production nationale de sucre de canne. Parallèlement, ils sont confrontés à la concurrence croissante de l'abondante production de sucre raffiné, que les sucreries mexicaines vendent directement aux fabricants de produits agroalimentaires. Dans le cadre de l'ALENA, le Mexique bénéficie depuis 2008 d'un accès illimité au marché sucrier américain. L'USDA évalue les importations de sucre 2014/15 en provenance du Mexique à 1,45 Mt. L'*ITC* vient d'indi-

quer qu'elle avait commencé à réexaminer les accords de suspension sur les échanges de sucre États-Unis-Mexique. La Commission dispose de 75 jours, à compter du 8 janvier (date de dépôt de ces requêtes), pour faire connaître sa décision. Il est entendu que les importateurs pourraient encore importer du sucre en provenance du Mexique en vertu de l'accord de suspension à condition que le prix suive le nouveau prix planché minimum fixé au préalable. Tous les droits majorés ne seraient pas perçus rétroactivement si l'accord était résilié.

Les contestations des raffineurs risquent d'entretenir les inquiétudes concernant l'approvisionnement en sucre des États-Unis, les importations en provenance du Mexique, s'étant tarées suite aux décisions du département du Commerce, en août puis en octobre, de leur imputer d'importants droits de douane. Les importations ont chuté de 40 % à 120 000 tonnes en décembre, contre plus de 206 000 tonnes en novembre. (*FO Licht des 9, 17, 19 et 26 janvier 2015*).

Bilan 2014/15

Dans son dernier bilan, publié en février, l'USDA, a maintenu ses chiffres de janvier 2015. Le total des utilisations reste inchangé à 11,11 Mt, en conséquence, le ratio stocks sur consommation est maintenu à 13,6 % (*Wasde février 2015*).

France

Dans la perspective de la fin du système des quotas européens, Saint Louis Sucre, filiale française du numéro un européen du secteur, Südzucker, depuis 2001, prévoit de fermer sa raffinerie historique. Celle-ci avait été créée en 1857, à Marseille, dans le quartier de Saint-Louis qui a donné son nom à l'entreprise. Spécialisée à l'époque dans le raffinage de sucre brun de canne des Antilles, acheminé jusqu'à Marseille, le site est le dernier encore en activité en France métropolitaine. Il a produit 106 000 tonnes de sucre l'an dernier. Le Directeur de l'usine de Marseille indique qu'elle va se recentrer sur le conditionnement, dans la perspective de la fin du règlement sucrier européen et des quotas de production de l'UE, qui va libéraliser le marché. La fermeture de la raffinerie de Marseille avait déjà été évoquée en 2008, et les effectifs sont passés de 350 personnes dans les années 90, à 133 salariés.

Le groupe sucrier coopératif Cristal Union a annoncé ce 12 février un accord concernant le sucre de canne avec le « leader mondial du raffinage » American Sugar Refinery. Selon le français, « la première étape de cette alliance se concrétise par une prise de participation de Cristal Union dans SFIR Raffineria di Brindisi (SRB), une entreprise sucrière italienne qui possède et exploite la raffinerie de Brindisi située dans le sud de l'Italie, détenue conjointement par le Groupe SFIR et le Groupe ASR ». Cet accord permettra à Cristal Union de développer son offre de sucre de canne dans et hors d'Europe. Selon Olivier de Bohan, Président de Cristal Union, « ce développement italien viendra conforter notre ap-

Centre Sud : Situation cumulée (Unica - 1er février 2015)			
	2014/15	2013/14	Évolution en %
Canne (1 000 tonnes)	570 105	595 977	- 4,3%
Sucre (1 000 tonnes)	31 956	34 267	- 6,8%
Ethanol (millions de litres)	26 038	25 505	+ 2,1%
Kg de sucre par tonne de canne (kg) – ATR /TC	136,61	133,36	+ 2,4%
Part de canne pour produire du sucre (%)	43,06	45,25	
Part de canne pour produire de l'éthanol (%)	56,94	54,75	

Centre sud - Production de sucre bimensuelle
(Campagnes octobre - septembre) (Mt)

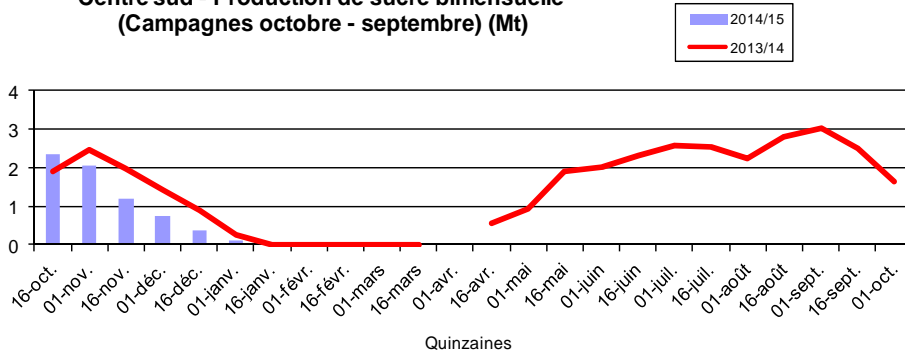

Centre sud - Production de sucre cumulée - 01/02/2015 (Mt)
(Campagnes octobre - septembre)

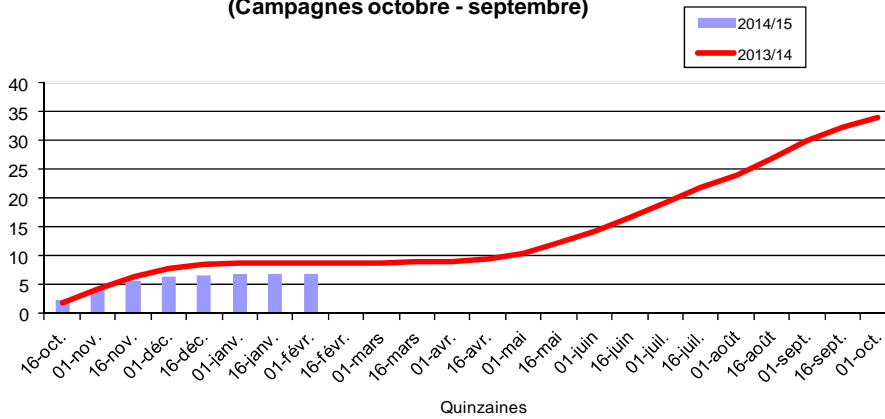

Les exportations brésiliennes de sucre de 2003/04 à 2014/15 (1er février 2015)
(1 000 t)
(Campagne avril-mars)

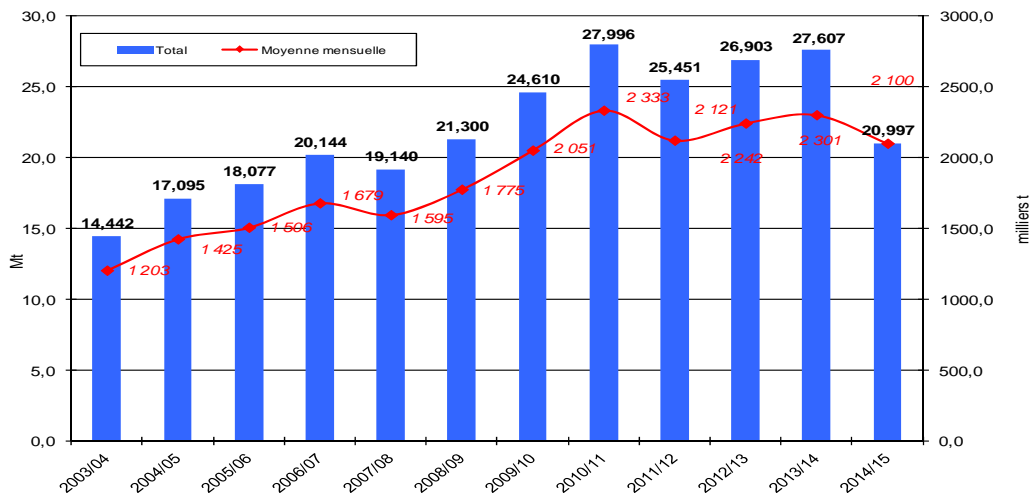

(Source : MDIC et FO Licht)

proche commerciale et technique dans le raffinage de sucre autour du bassin méditerranéen, et complètera notre raffinerie en Algérie. » (*Agrafil du 13 février 2015*)

Inde

Production 2014/15

L'Inde a produit 13,48 Mt de sucre, valeur blanc, durant les quatre premiers mois (octobre/septembre) de la campagne 2014/15, en hausse de 15 % par rapport à 11,71 Mt produite à la même date l'an dernier. Dans le Maharastra, 175 usines ont produit 5,4 Mt à ce jour, contre 4,15 Mt l'an dernier par 151 usines l'an dernier. L'ISMA estime qu'environ 9,5 Mt seront produites durant l'ensemble de la campagne 2014/15 dans le Maharastra. Les sucreries de l'Uttar Pradesh ont produit 3,35 Mt à ce jour, (contre 2,78 Mt l'an dernier) pour une production totale attendue à 6,4 Mt en 2014/15. La production de sucre du Karnataka atteint 2,28 Mt, contre 2,22 Mt produites l'an dernier. En tout, 508 sucreries étaient opérationnelles le 31 Janvier dernier, contre 491 l'an dernier. (*FO Licht du 5 février 2015*).

L'ISMA évalue désormais la production finale de la campagne 2014/15 à près de 26 Mt (+4 % par rapport à la précédente estimation), pour tenir compte de la production plus élevée dans le Maharastra et le Karnataka. La consommation locale est estimée de 24,7 Mt à 24,8 Mt. En 2013/14, le pays avait produit 24,4 Mt, et exporté 2,11 Mt.

Le gouvernement fédéral a fixé à 2 300 roupies/tonne le « fair and remunerative price » (FRP), prix de la canne payable par les sucreries aux planteurs au titre de la campagne 2015/16, contre 2 200 roupies pour la campagne 2014/15 en cours. Il s'agit d'un prix de base, mais certains des principaux Etats producteurs de canne, tels que l'Uttar Pradesh proposent un State Advised Price (SAP) généralement plus élevé pour satisfaire les planteurs, qui constituent un bloc d'électeurs influent.

Par ailleurs, des rumeurs persistantes laissent entendre que les autorités pourraient annoncer la réouverture d'une mesure de soutien à l'exportation de sucre brut, qui passerait de 3 371 Roupies. (54 \$/t) en vigueur jusqu'à la fin septembre 2014, lorsque la subvention a été supprimée, à 4 000 Roupies. (65 \$/t), dans la limite de 1,4 Mt. Compte tenu des hésitations de l'Etat, toute décision risque désormais d'intervenir trop tardivement pour avoir un impact effectif. En raison de la 5ème année consécutive de surplus, qui a déprimé les prix intérieurs du sucre et pénalisé les finances des sucreries, le pays conserve des stocks importants estimés à environ 7,5 Mt au début de la campagne 2014/15. Les prix du sucre ex-usine sont très inférieurs aux coûts de production. Parallèlement, les cours mondiaux sont tombés en-deçà de 15 cents/livre, ce qui rend les exportations de sucre de l'Inde non viables. Selon l'ISMA, seulement 39 000 tonnes de sucre brut ont été produites par les sucreries depuis le début de la campagne, contre 594 000 tonnes produites avant le 31 décembre 2013. Selon l'Organisation internationale du sucre (ISO) le pays

détiendrait 2 Mt de surplus exportable (*FO Licht des 19 et 22 janvier et des 2 et 5 février 2015*).

Selon la presse locale, le ministère de l'alimentation a suggéré que seules les sucreries qui fournissent de l'éthanol pourraient être admissibles à la subvention pour les exportations de sucre brut qui doit être approuvée par le Cabinet des Affaires Economiques (CCEA). Le gouvernement avait l'an dernier précisé qu'il voulait porter la part de l'éthanol à 10 % du mélange au plus tôt. Le mois dernier, le ministère de l'alimentation a également proposé que la quantité de sucre brut exporté au titre du régime de subvention soit limitée à 1,4 Mt cette campagne, alors que l'industrie avait demandé au gouvernement de l'accorder pour 2,5 Mt. Seulement 750 000 tonnes de sucre ont été exportés dans le cadre du régime en 2013/14. La dernière proposition vise donc à restreindre les subventions à l'exportation à 2,15 Mt de sucre brut pour les deux campagnes se terminant en septembre 2015, comparé aux 4,0 Mt approuvé par le CCEA en Février 2014. Les incertitudes entourant la poursuite ou la modification du régime de subventions ont abouti à un arrêt des exportations depuis Octobre (*FO Licht du 11 février 2015*).

Indonésie

Selon le ministère de l'agriculture, la production de sucre de 2015 devrait atteindre 2,97 Mt, en hausse de 13 % par rapport à 2014 (2,63 Mt). Selon la presse locale, le ministère de l'agriculture prévoit de construire 10 nouvelles sucreries afin de réduire les quantités de sucre importées et parvenir à l'autosuffisance. En outre, le gouvernement s'engagerait à fournir gratuitement des semences de qualité, de l'engrais et des outils agricoles (*F.O.Licht du 22 janvier 2015*).

Maurice

Selon la Chambre d'agriculture de Maurice, environ 387 000 tonnes de sucre ont été produites au 10 Janvier. La fin de la récolte a été perturbée par de fortes pluies, rendant l'objectif initial de 415 000 tonnes difficilement atteignable. La production 2014 de sucre de l'île Maurice devrait s'élever à 400 000 tonnes, 4 % en dessous d'une prévision précédente de 415 000 tonnes. Une grève en novembre et de fortes pluies durant les premières semaines de janvier ont perturbé la récolte qui s'étend de juin à décembre. Le sucre représente environ 1,2 % du produit intérieur brut du pays (*FO Licht du 10 février 2015*).

Accord entre Cristal Union et l'île Maurice pour la commercialisation du sucre en Europe.

Le 16 janvier, le groupe coopératif Cristal Union, 2ème sucrier français, a annoncé la signature d'un accord entre sa filiale CristalCo et les fabricants de sucre de l'île Maurice, pour commercialiser en Europe la majeure partie de leur production. Cet accord porte sur la com-

mercionalisation d'un tonnage annuel minimum de 130 000 t de sucre raffiné et roux, de Maurice vers le marché européen, pour une durée de 4 ans. Le Syndicat des Sucres de Maurice souligne que cet accord prendra effet à partir d'octobre 2015, lorsque le contrat qui le lie au groupe allemand Südzucker viendra à terme. Cet accord contribuera, selon les fabricants mauriciens, au développement des sucres différenciés à plus forte valeur ajoutée, avec plus d'accent porté sur la spécificité «sucre de canne de l'île Maurice». Pour Cristal Union, il s'agit de « consolider sa position dans la filière sucre de canne et (d'asseoir) sa stratégie de distribution de sucre en et hors Europe ». (*Agrafil du 19 janvier 2015*)

Mexique

Production 2014/15

La production mexicaine de sucre, au titre de la campagne 2014/15 atteint au 7 février 2,26 Mt, tel quel, en hausse par rapport aux 2,05 Mt à la même date l'an dernier. La quantité de canne mise en œuvre, s'élevait à 21,23 Mt contre 20,09 Mt un an plus tôt, mais le rendement des cannes est en baisse à 76,69 t/ha contre 78,86 l'an dernier. Selon le comité gouvernemental du sucre et de la canne (CONADESUCA), la production de sucre du Mexique pour 2014/15 est estimée à 6,15 Mt, tel quel, en hausse de 2,2 % par rapport à 6,02 Mt produites en 2013/14. Selon le directeur du FEESA, les neuf sucreries nationalisées appartenant à l'Etat qui produisent environ 20 % du sucre du pays pourraient exporter environ 500 000 tonnes de sucre en 2014/15, niveau similaire à la dernière campagne. 60 000 tonnes ont été exportées en Janvier par Sucres & Denrées (Sucden), dont environ 31 500 tonnes vers le Maroc et 28 500 tonnes vers une raffinerie au Canada. (*F.O.Licht des 3, 5 et 11 février 2015*).

Le Mexique a établi un quota d'exportation de sucre pour la campagne 2014/15 (novembre/décembre) de 1,163 Mt, inférieur à la prévision de l'industrie de 1,5 Mt (*F.O.Licht du 12 février 2015*)

Exportations 2014/15

Les producteurs de sucre mexicains, qui ont traditionnellement exporté leur sucre vers les États-Unis, vont devoir trouver de nouveaux débouchés suite à la réduction de leur accès au marché américain.

Pakistan

Selon l'Association Pakistanaise des Sucreries (PSMA – *Pakistan Sugar Mills Association*), la consommation de sucre du pays est attendue à environ 4,6 Mt à 4,7 Mt, tandis que la production nationale devrait atteindre 5,7 Mt. Les exportations de sucre du Pakistan ont été réduites à presque rien en décembre, en raison de la faiblesse des prix mondiaux et du manque de soutien de la part du gouvernement, contre 66 000 tonnes un an plus tôt. Le total des exportations pour 2014 s'élève à 640 000 tonnes, en forte baisse par rapport aux

1,03 Mt exportées en 2013.

Le Comité de coordination économique (ECC) en charge des décisions économiques du gouvernement, a approuvé une subvention de 10 PKR par kg de sucre exporté (100 \$/t) dans la limite de 650 000 tonnes. Ces décisions s'appliqueront pour des exportations réalisées à partir du 16 mai 2015. Pour faire face à un marché excédentaire malgré la baisse de la production, l'association a demandé au gouvernement d'autoriser l'exportation de 1,5 Mt de sucre pour cette campagne (*F.O.Licht du 23 janvier 2015*).

Russie

Production 2014/15

Au 2 février, la Russie a produit **4,44 Mt** de sucre blanc, à partir de 29 Mt de betterave, contre 4,37 Mt de sucre et 34 Mt de betterave un an plus tôt, selon le ministère de l'agriculture (*FO Licht du 10 février 2014*).

Thaïlande

Production 2014/15

Au 1^{er} février, la quantité de canne mise en œuvre est arrivée à mi parcours et atteint 52,35 Mt (+ 0,6 %), contre 52,06 Mt un an plus tôt. La production de sucre s'élève à 5,2 Mt, valeur brut, soit 3,2 % de moins qu'à la même date l'année précédente. Les rendements sont toujours inférieurs à ceux de la campagne dernière à 9,97 % (10,36%) (*FO Licht du 9 février 2015*).

Exportations 2014

En 2014, les exportations thaïlandaises de sucre ont augmenté de plus de 12 % par rapport 2013, principalement soutenues par les ventes de sucre brut. Les exportations totales se sont élevées à 7,36 Mt, tel quel, contre 6,56 Mt un an plus tôt. La part du sucre brut a augmentée de 20 % à 4,33 Mt (3,60 Mt), celle du sucre raffiné de 2 % à 2,54 Mt (2,50 Mt) et celle du sucre blanc de 8 % à 499 000 tonnes (453 000 tonnes).

La *Thai Trading Corporation* a exporté un total de 2,68 Mt (2,52 Mt), suivie par la *Société sucrière du Pacifique* avec 1,49 Mt (1,20 Mt) et la *Siam sucre Export Co.* avec 1,25 Mt (1,12 Mt) (*FO Licht du 23 janvier 2015*).

Selon le Bangkok Post, les producteurs de canne à sucre et les raffineurs de sucre s'opposent au gouvernement qui prévoit de libérer les prix au détail du sucre, préalablement à l'instauration de la Communauté économique de l'ASEAN (AEC).

Les agriculteurs ne souhaitent pas quitter l'accord qui prévoit le partage des bénéfices entre les agriculteurs et les fabricants de sucre (70 % et 30 % respectivement). Ce système a été en vigueur pendant plus de trois décennies. Le gouvernement a créé le Fonds pour la canne et le sucre (CSF) pour soutenir les producteurs de canne en compensant la différence en

cas de baisse des cours mondiaux (FO Licht du 10 février 2015).

Thaïlande : Rapport de campagne 2014/15 au 1er février 2015			
	2014/15	2013/14	Evolution en %
Canne (tonnes)	52 348 751	52 063 252	-0,6%
Sucre (tonnes)	5 219 230	5 392 882	-3,22%
Mélasses (tonnes)	2 065 115	1 905 861	8,36%
Rendement en sucre (%)	9,97	10,36	

Source : OSCB

Ukraine

Production 2014/15

La superficie récoltée a augmenté de 21,8 % à 329 600 ha cette campagne, contre de 270 500 ha un an plus tôt. La récolte de betterave s'élève à 15,55 Mt, en hausse de 44,2 % par rapport au 10,79 Mt récoltées en 2013/14. Le rendement moyen de la betterave s'établit en hausse de 7,3 % à 47,12 t/ha cette campagne. Selon l'Association nationale des producteurs de sucre (*Ukrtsukor*), la production ukrainienne de sucre au titre de la campagne 2014/15, devrait s'accroître de 73 % par rapport à la campagne dernière à 2,1 Mt (FO Licht du 27 janvier 2015).

Spot et terme à Londres et à New York
septembre 2004 à janvier 2015 (en \$/t)

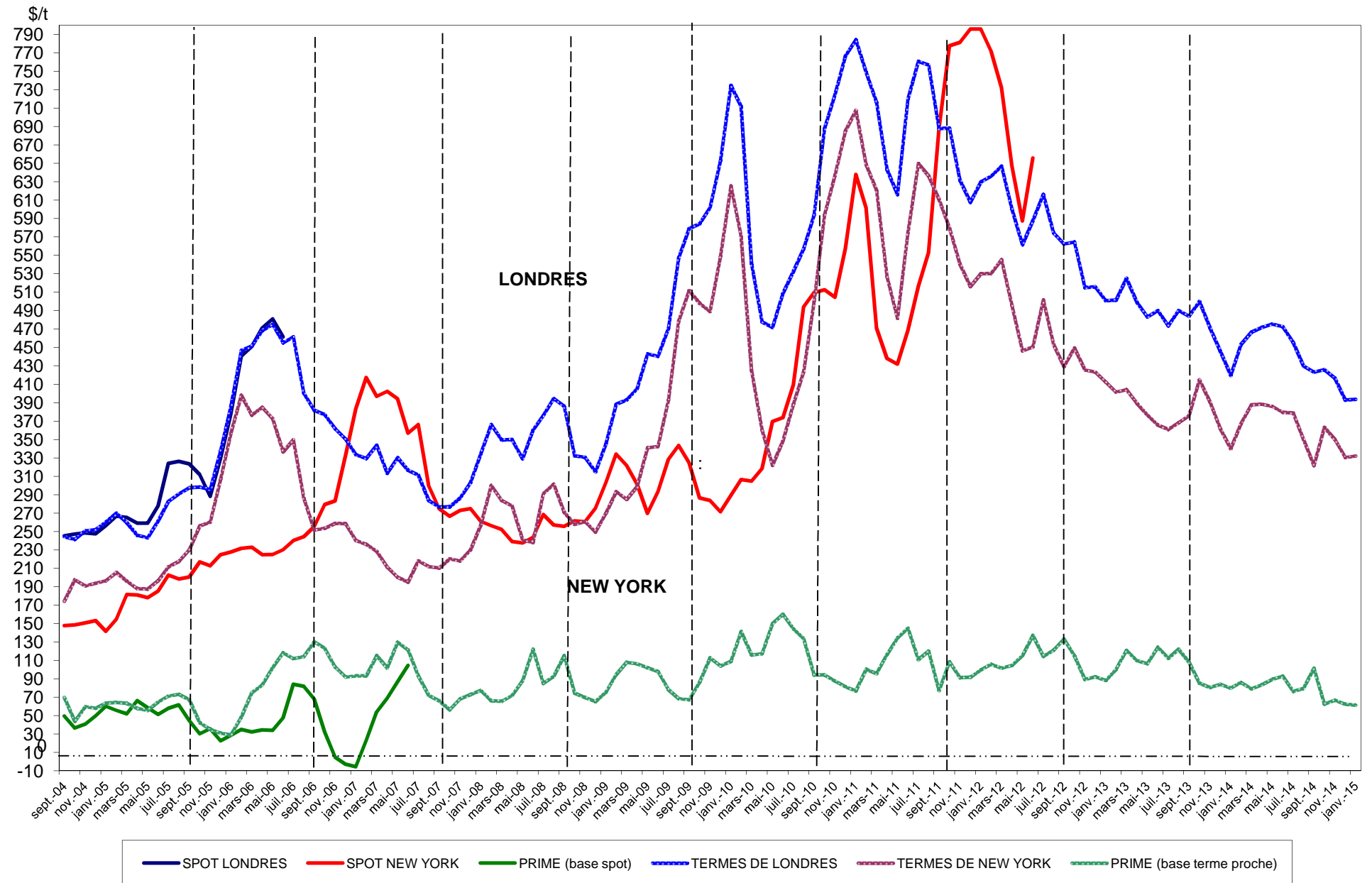

Sucre Brut : New - York n° 11, en \$/tonne depuis le 01/02/2014



Sucre blanc : FOB N° 5 Londres en \$/tonne depuis le 01/02/2014

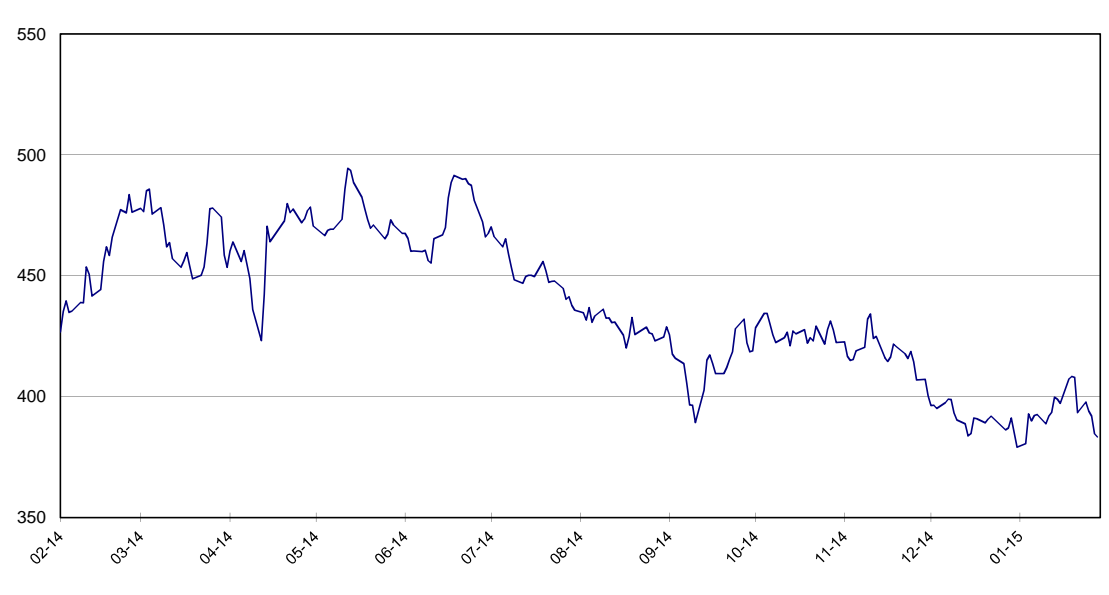

Prime du blanc en \$/tonne depuis le 01/02/2014



Évolution des termes
Moyennes mensuelles de Londres et New York

		New York		Londres		1 € =\$
		en cts/lb	en €/t	en \$/t	en €/t	
Novembre	2012	19,31	331,92	515,12	401,57	1,2828
Décembre	"	19,20	322,67	515,66	393,05	1,3119
Janvier	2013	18,71	310,38	500,82	376,90	1,3288
Février	"	18,21	300,48	501,50	375,40	1,3359
Mars	"	18,33	311,80	525,06	405,02	1,2964
Avril	"	17,66	298,85	499,05	383,02	1,3029
Mai	"	17,08	289,94	483,98	372,70	1,2986
Juin	"	16,59	277,25	490,06	371,57	1,3189
Juillet	"	16,38	275,99	473,45	361,96	1,3080
Août	"	16,70	276,61	490,16	368,28	1,3310
Septembre	"	17,05	281,52	484,03	362,63	1,3348
Octobre	"	18,81	304,17	500,04	366,73	1,3635
Novembre	"	17,74	289,79	471,70	349,53	1,3495
Décembre	"	16,41	264,04	445,92	325,40	1,3704
Janvier	2014	15,42	249,78	419,78	308,43	1,3610
Février	"	16,66	268,83	453,26	331,85	1,3659
Mars	"	17,58	280,46	466,73	337,66	1,3823
Avril	"	17,58	280,96	470,36	340,93	1,3796
Mai	"	17,50	280,92	475,41	346,07	1,3738
Juin	"	17,22	279,30	472,63	347,72	1,3592
Juillet	"	17,18	279,81	455,39	336,35	1,3539
Août	"	15,89	263,02	429,92	322,86	1,3316
Septembre	"	14,60	249,68	423,32	328,12	1,2901
Octobre	"	16,48	286,63	425,87	336,08	1,2672
Novembre	"	15,88	280,69	416,89	334,26	1,2472
Décembre	"	14,99	268,14	392,84	318,59	1,2331
Janvier	2015	15,06	285,74	393,60	338,69	1,1621

Évolution des cours mondiaux du sucre (1ers termes) et de l'euro
en janvier 2015

	New York Terme de mars		Londres Terme de mars		1 € =\$
	en cts/lb	en €/t	en \$/t	en €/t	
2 janvier 2015	14,17	259,40	379,10	314,79	1,2043
5 janvier 2015	14,26	263,85	380,50	319,35	1,1915
6 janvier 2015	14,87	275,16	392,90	329,78	1,1914
7 janvier 2015	14,78	275,41	389,90	329,56	1,1831
8 janvier 2015	14,88	278,76	392,20	333,28	1,1768
9 janvier 2015	14,91	278,26	392,60	332,35	1,1813
12 janvier 2015	14,76	275,67	388,70	329,30	1,1804
13 janvier 2015	14,87	278,24	391,80	332,54	1,1782
14 janvier 2015	14,93	279,53	393,40	334,10	1,1775
15 janvier 2015	15,35	289,04	399,80	341,48	1,1708
16 janvier 2015	15,33	291,65	398,90	344,24	1,1588
19 janvier 2015	-	-	397,30	342,35	1,1605
20 janvier 2015	15,83	301,40	407,30	351,76	1,1579
21 janvier 2015	15,92	302,74	408,30	352,20	1,1593
22 janvier 2015	15,91	301,90	407,90	351,09	1,1618
23 janvier 2015	15,17	298,66	393,40	351,31	1,1198
26 janvier 2015	15,35	300,96	397,80	353,79	1,1244
27 janvier 2015	15,16	295,61	394,00	348,49	1,1306
28 janvier 2015	15,16	294,62	391,90	345,47	1,1344
29 janvier 2015	14,85	289,33	384,60	339,90	1,1315
30 janvier 2015	14,79	288,42	383,40	339,14	1,1305
Moyenne	15,06	285,74	393,60	338,69	1,1621
Maximum	15,92	302,74	408,30	353,79	1,2043
Minimum	14,17	259,40	379,10	314,79	1,1198

Marché à terme de New - York (sucre brut) :
Nombres de lots (positions ouvertes) de janvier 2009 à janvier 2015

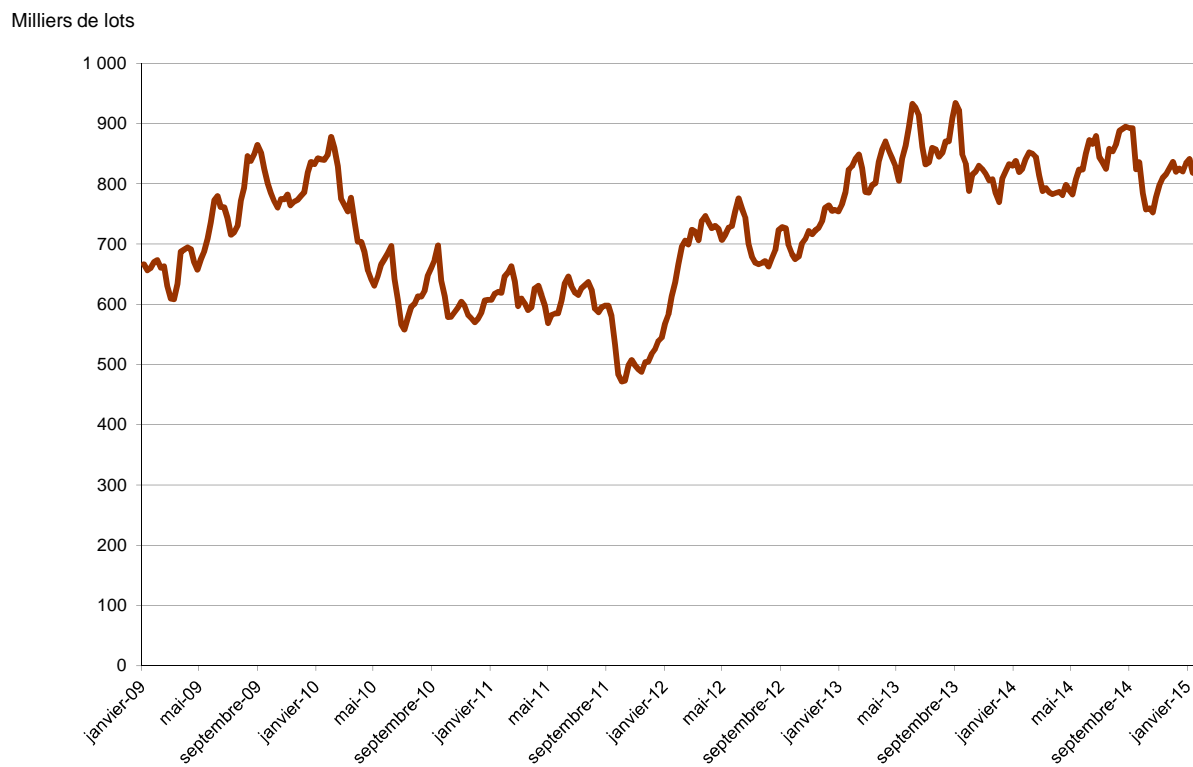

Marché à terme de New - York (sucre brut) :
Parts des opérateurs non commerciaux (positions nettes)

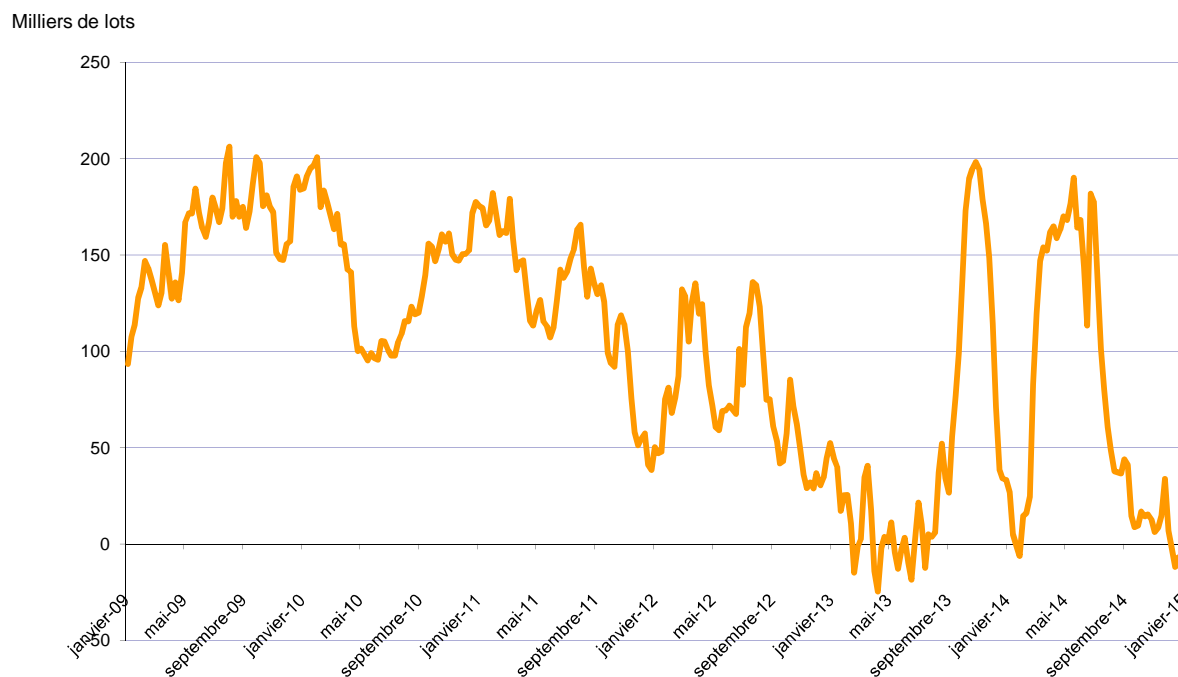

Source : CFTC.org

Évolution de l'excédent / déficit mondial (FO Licht) Estimation Novembre 2014

en Mt, valeur brut

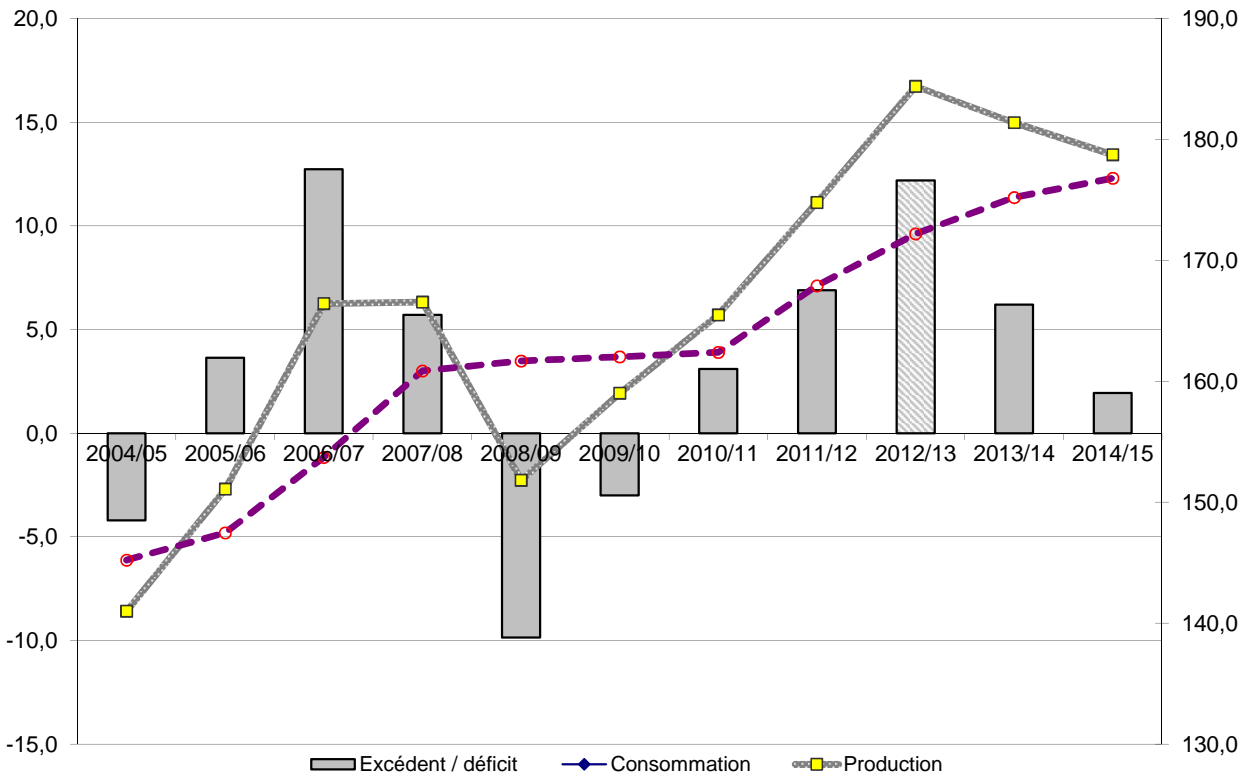

Évolution de l'excédent / déficit mondial (ISO) Estimation Novembre 2014

en Mt, valeur brut

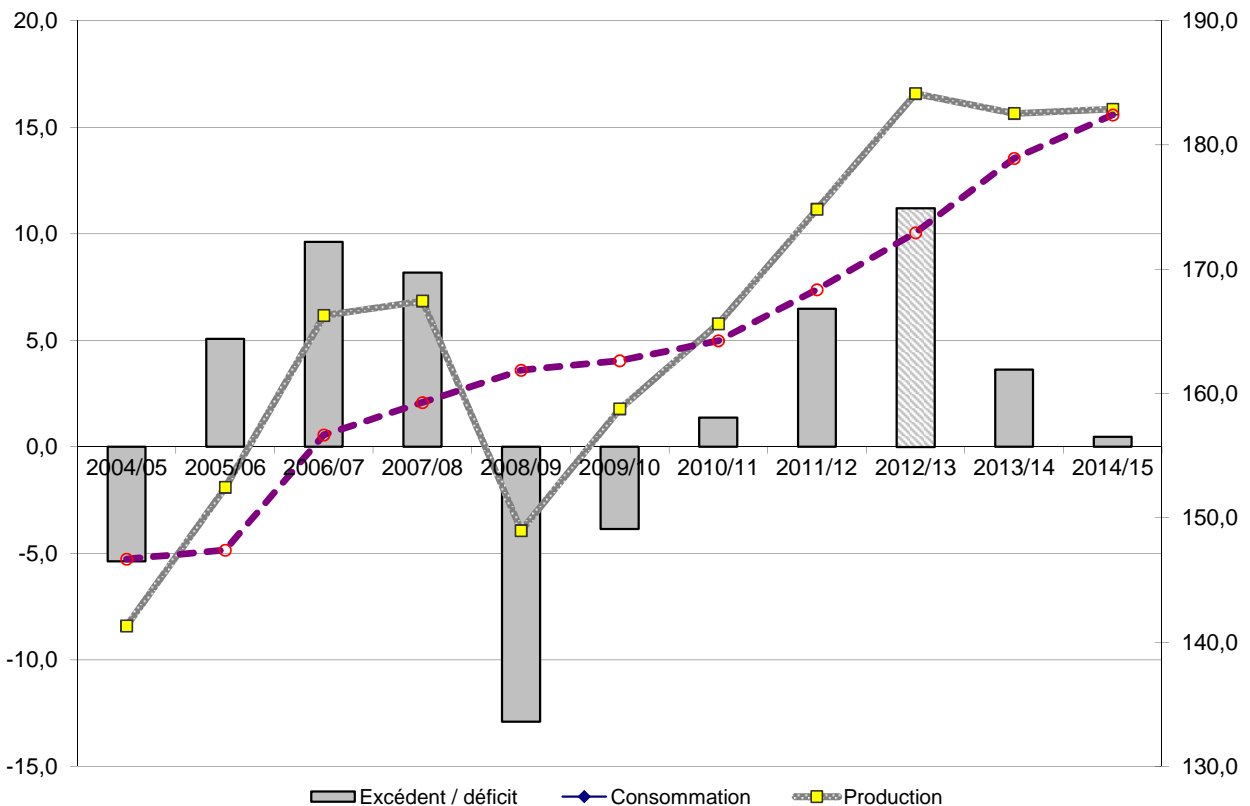

NB : L'ISO prend en compte, dans son estimation de la consommation, la différence entre les exportations et les importations mondiales. Cette estimation n'est donc pas tout à fait comparable avec celle de FO Licht. Ceci expliquant l'écart important entre les estimations de ces deux organismes.

II – La situation communautaire

Faits et chiffres

Janvier 2015

Stocks du quota en octobre 2014 (publication CE)

Lors du dernier comité de gestion (29 janvier 2015), la Commission a publié les stocks au 31 octobre 2014. Le stock du sucre du quota a été présenté à **8,4 Mt** pour l'UE à 28, en hausse d'1 Mt par rapport aux 7,4 Mt d'octobre 2013. Cette progression s'explique par un début de production plus précoce que celui de la campagne précédente.

Bilans UE-28 campagne 2013/14 et 2014/15

Ces bilans s'appuient sur la révision présentée par la Commission lors du dernier comité de gestion :

- Bilan 2013/14 :

Pour le sucre du quota, les principales modifications portent sur la consommation intérieure qui est ramenée de 16,595 Mt à **16,58 Mt** et sur les exportations de sucre en l'état qui sont portées de 68 000 t à **75 000 t**, modifiant ainsi le stock en fin de campagne de 1,854 Mt à **1,86 Mt**.

S'agissant du sucre hors quota, la production fraîche a été ramenée de 4,45 Mt à **4,43 Mt** pour un report en fin de campagne à **0,54 Mt** contre 0,56 Mt auparavant.

- Bilan 2014/15 :

Au niveau des ressources, la production fraîche de sucre sous quota a été modifiée à **12,7 Mt** contre 12,6 Mt. Le travail à façon a également été ramené à **0,287 Mt** contre 0,46 Mt dans la prévision précédente, pour un total des ressources donné à présent à **18,66 Mt** contre 18,79 Mt. Les livraisons de sucre alimentaire sur le mar-

ché intérieur ont également été ajustées à **16,3 Mt** (+0,05 Mt) de même que, suivant les dernières données du commerce extérieur, les exportations sur les pays tiers ont été réévaluées à **0,125 Mt** contre 0,8 Mt dans le précédent bulletin.

Le nouveau stock du quota, à la fin du mois de septembre 2015, est ainsi ramené de 1,2 Mt à **0,97 Mt**.

La production fraîche de sucre hors quota est revue à la hausse à **6,15 Mt** contre 6,13 Mt auparavant et compte tenu du travail à façon (- 0,287 Mt), les ressources disponibles sont à présent à **5,87 Mt**, en hausse de 0,08 Mt. Les livraisons intérieures de sucre pour l'éthanol ont également été augmentées à **0,8 Mt** contre 0,65 Mt, pour un report en fin de campagne 2014/15 quasiment inchangé à **2 Mt**.

Prix moyens du sucre blanc communautaire

Le prix moyen du sucre du quota dans l'UE est à **449 €/t** en novembre 2014, en baisse de 6 €/t par rapport au mois d'octobre (455 €/t) qui était déjà le plus bas jamais atteint depuis la mise en place de l'observatoire des prix en 2006.

Le prix moyen de vente du sucre hors quota est en baisse également, à 323 €/t en novembre, contre 326 €/t le mois précédent.

Stocks de sucre du quota (hors intervention) en Mt

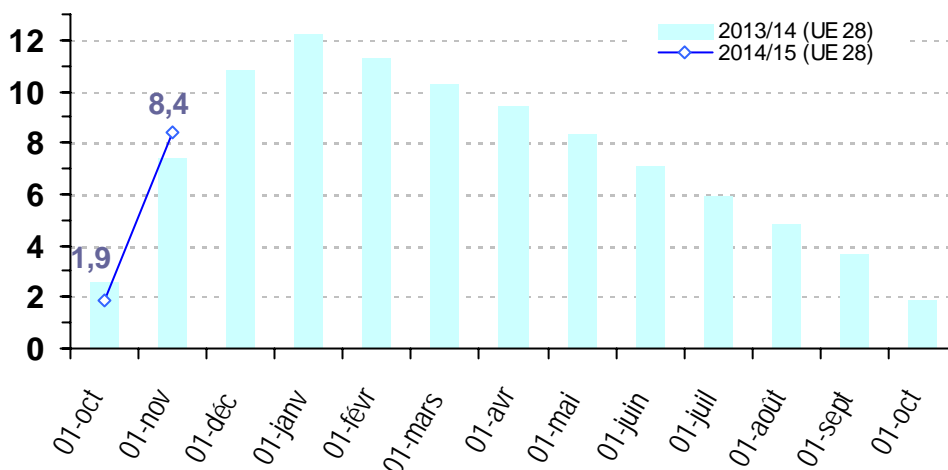

Importations préférentielles de sucre 2014/15

<i>Tonnes de sucre blanc</i>	Certificats délivrés au 06/02/2015	<i>Certificats délivrés au 07/02/2014</i>
PMA non ACP	52 299,2	14 029,2
PMA – ACP	228 534,5	326 356,8
ACP – non PMA	568 084,1	524 156,3
Afrique centrale	-	-
Afrique Occidentale	-	-
SADC	92 715,5	79 588,3
EAC	-	-
ESA	262 954,3	225 245,6
Pacifique	126 800,0	90 074,6
Cariforum	85 614,2	129 247,8
Total ACP	796 618,5	850 513,2
Total ACP+ PMA non ACP	848 917,7	864 542,4

Les certificats d'importation délivrés au titre du mois de janvier 2015, pour les contingents ACP ou PMA, sont à 152 423 tonnes, en hausse de 16 % par rapport aux 131 423 t de janvier 2014. Depuis le début de la campagne 2014/15, ces importations cumulent **848,9 Mt** le 6 février 2015, contre 864,5 Mt à la même période en 2014.

Quant aux certificats CXL, ils sont à **19 117,8 tonnes** équivalent blanc au mois de janvier 2015. Ces attributions sont réparties entre le contingent 'erga omnes' pour 9 400 t (équivalent blanc) et le contingent 'Inde' pour 9 750 t (10 000 t tel quel).

En ce qui concerne les Balkans, les certificats délivrés sont à présent à **122 760 tonnes** et pour le sucre industriel, les attributions restent inchangées à **3 728 tonnes** sur le contingent de 400 000 t.

Actualité réglementaire

Janvier 2015

Comité de gestion du 29 janvier :

Aucun règlement voté

	Contingents annuels	Certificats délivrés au 26/01/2015
MOLDAVIE	34 000,0	1 358,8
UKRAINE (sucre)	20 070	84,0
UKRAINE (glucose)	10 000	-
TOTAL		3 913,5
<i>PEROU</i>	<i>23 320,0</i>	<i>14,0</i>
<i>COLOMBIE</i>	<i>65 720,0</i>	<i>1 318,8</i>
<i>AMERIQUE CENTRALE</i>	<i>159 000,0</i>	<i>2 580,7</i>
<i>PANAMA</i>	<i>12 720,0</i>	<i>-</i>

Bilan communautaire de sucre dans l'UE

Note méthodologique

Le bilan communautaire du sucre est un **bilan d'approvisionnement ou bilan de consommation**, conformément à l'article 22 du règlement 952/06. Cela signifie plus précisément qu'il recense sur une période donnée (campagne de 12 mois), l'ensemble des emplois d'un produit donné (en l'occurrence le sucre) et les ressources mobilisées pour équilibrer ces emplois.

Il répartit le sucre par campagne de consommation ou d'utilisation et non par campagne de production (notamment du fait de la présence de sucre produit lors de la campagne précédente dans les stocks initiaux).

La plupart des postes du bilan communautaire du sucre du quota comme du sucre hors-quota sont connus sur la base des déclarations des opérateurs (fabricants, utilisateurs de sucre, exportateurs et importateurs), à l'exception notable du poste 'Consommation intérieure' qui est estimé par différence avec les autres postes du bilan. Les données individuelles des opérateurs sont agrégées et communiquées par la Commission ou disponibles via la base communautaire du commerce extérieur (COMEXT).

En toute rigueur ce que l'on appelle consommation de sucre lors d'une campagne ne correspond pas à l'utilisation finale de ce sucre pour au moins deux raisons :

les emplois de sucre décrivent les volumes de sucre **achetés** sur le marché intérieur par les industries utilisatrices ou bien exportés sur le reste de l'UE et les pays-tiers. Or il peut y avoir un décalage de plusieurs mois entre l'achat et/ou la livraison de sucre et son utilisation finale, par exemple pour le sucre industriel ; les quantités de sucre vendues et livrées ne correspondent donc pas obligatoirement aux quantités de sucre utilisées ou incorporées lors d'une campagne.

le sucre alimentaire livré sur le marché intérieur n'est pas totalement consommé, au sens alimentaire du terme. Comme tout produit alimentaire, une partie de ce sucre fait l'objet de pertes ou de non consommation.

I. Ressources

L'ensemble des **ressources** regroupe les stocks initiaux en début de campagne, la production fraîche de sucre de la campagne, les importations de sucre en l'état et dans les produits transformés :

1. Stock initial : par définition il est nul pour le sucre hors-quota ; pour le sucre du quota il s'agit du

sucre de la campagne précédente non vendu au 30 septembre, propriété des fabricants, des raffineurs ou de la communauté (intervention publique). Le stock initial en début de campagne est égal au stock à la fin de la campagne précédente.

2. Report de sucre : ressource du bilan du sucre du quota, il correspond au sucre hors quota de la campagne précédente non vendu et qui devient le premier sucre du quota de la campagne en cours. Ce poste peut inclure le cas échéant les quantités de sucre du quota ayant fait l'objet d'une décision de **retrait** lors de la campagne précédente.

3.1 Production fraîche : il s'agit de la production fraîche, qui diffère de la production réglementaire. Cette dernière s'obtient en ajoutant à la production fraîche le report de sucre hors quota de la campagne précédente et en déduisant la quantité de sucre hors quota qui sera reportée sur la campagne suivante. Elle comprend en outre les sirops de sucre destinés à la production d'éthanol (calculé en équivalent sucre). La production fraîche est répartie entre quota et hors quota. La production disponible sous quota correspond au total de la production fraîche sous quota (c'est-à-dire le quota quand celui-ci est intégralement produit moins le report). La production hors quota s'obtient ensuite par différence entre la production fraîche de la campagne et la production fraîche sous quota. La production fraîche de sucre fait l'objet d'estimations jusqu'en décembre à partir des surfaces betteravières et d'une estimation des rendements moyens. En mars de l'année suivante, une fois la campagne de production achevée, les estimations de production sont remplacées par le chiffre issu de la déclaration provisoire des fabricants. Enfin en décembre est disponible le chiffre définitif de production, toujours sur la base des déclarations obligatoires des fabricants.

3.2 Travail à façon : quantité de sucre produite par des transformateurs (fabricants de sucre), dans le cadre de contrats de travail à façon, pour le compte d'un commettant (un autre fabricant de sucre) pouvant se situer dans les DOM ou un autre Etat Membre. Généralement, le commettant contracte des betteraves hors quota pour réaliser son quota de sucre.

4. Importations de sucre en l'état : estimées en cours de campagne à la fois sur la base des contingents préférentiels, des certificats demandés et sur la base des statistiques douanières mensuelles.

5. Importations de sucre dans les produits transformés : estimées en cours de campagne sur la base des quantités importées lors la campagne précédente. Elles regroupent en leur affectant un coefficient de teneur en sucre (fixé par la Commission) les importations de produits contenant du sucre. Elles sont ensuite définitivement fixées sur la base des données enregistrées par les services douaniers des différent Etats membres.

II . Emplois :

Les ressources précédentes permettent d'équilibrer les emplois (consommation) suivants : les exportations vers les pays tiers (sucre en l'état et dans les produits transformés), les stocks de fin de campagne, le report de sucre hors quota, et les livraisons sur le marché intérieur

1. Livraisons sur le marché intérieur : elles comprennent le sucre destiné à la consommation humaine, le sucre hors quota destiné aux utilisations non alimentaires et à la production d'alcool

1.1 Sucre alimentaire : désigne le sucre du quota livré comme sucre alimentaire. En toute rigueur, il correspond aux ventes de sucre destiné à la consommation alimentaire et diffère de celle-ci par le fait qu'une partie du sucre alimentaire vendu n'est pas consommé (pertes). C'est le seul poste qui ne fait l'objet d'aucune déclaration. Estimé en cours de campagne, en général sur la base de la précédente campagne, il est ensuite obtenu par différence entre l'ensemble des ressources de sucre du quota et les utilisations connues de sucre du quota (les exportations et le stock final). Il prend en compte le sucre de bouche et le sucre incorporé dans les produits transformés, les ventes aux ménages et aux collectivités.

1.2 Industries chimiques et pharmaceutiques : volumes de sucre hors-quota livré comme sucre industriel aux industries chimiques, pharmaceutiques et de la levure. Il s'agit bien des quantités de sucre livrées et non des quantités de sucre utilisées par ces industries. Ce poste est estimé en cours de campagne sur la base de la campagne précédente, et ajusté ensuite sur les bilans provisoires puis définitifs fournis par la Commission. La période de référence est une campagne de 14 mois, du 1^{er} Octobre de l'année n au 30 novembre de l'année n+1.

1.3 Producteurs d'alcool : volumes de sucre (sirops) livrés en distilleries pour la production d'alcool (dont alcool carburant).

2. Exportations de sucre en l'état : estimées en cours de campagne sur la base des certificats demandés (quota et hors quota), voire du niveau des exportations de la campagne précédente, elles sont ensuite définitivement fixées sur la base des données enregistrées par les services douaniers des différents Etats membres.

3. Exportations de sucre dans les produits transformés : estimées en cours de campagne sur la base des quantités exportées lors la campagne précédente. Elles regroupent en leur affectant un coefficient de teneur en sucre les exportations de produits contenant du sucre. Elles sont ensuite définitivement fixées sur la base des données enregistrées par les services douaniers des différents Etats membres.

III . Stocks fin de campagne :

. Stock de fin de campagne : défini pour le sucre du quota, il est estimé en cours de campagne, et définitivement fixé lors de la campagne suivante sur la base des déclarations des fabricants

. Report : estimé en cours de campagne, il fait l'objet d'une déclaration de la part des fabricants au plus tard le 15 avril de la campagne. Le report communautaire peut donc être connu dans les mois suivants.

**Bilans communautaires de sucre UE-27 de 2011/12 à 2012/13 et UE-28 de 2013/14 à 2014/15
(Commission Européenne/FranceAgriMer)**

(en 1 000 tonnes, valeur blanc)

	2011/12		2012/13		2013/14 (1)		2014/15 (1)	
	Quota	Hors Quota	Quota	Hors Quota	Quota	Hors Quota	Quota	Hors Quota
I - Ressources								
1 - Stocks au 1er octobre	1 000	0	1 652	0	2 558	0	1 860	0
- libres	1 000	0	1 652	0	2 558	0	1 860	0
- intervention	0	0	0	0	0	0	0	0
2 - Report / Retrait	149		802		674		538	
3.1 - Production "fraîche"	13 164	5 585	12 505	4 861	12 376	4 434	12 699	6 154
3.2 - Travail à façon					458	-458	287	-287
4 - Importations des pays tiers de sucre en l'état	3 465	14	3 628	5	3 136	4	2 700	
5 - Importations des pays tiers de sucre sous forme de produits transformés	505		523		580		580	
6 - Revente de sucre hors quota	650		600					
Total des ressources	18 933	5 599	19 710	4 866	19 782	3 980	18 664	5 867
II - Emplois								
1 - Livraisons marché intérieur	16 046	2 111	15 934	2 242	16 580	2 092	16 300	2 500
1.1 Sucre alimentaire	16 046		15 934		16 580		16 300	
1.2 Sucre pour industrie chimique		650		650		800		800
1.3 Sucre pour éthanol		1 461		1 592		1 292		1 700
2 - Exportations sur pays tiers de sucre en l'état	58	2 035	63	1 350	75	1 350	125	1 350
3 - Exportations de sucre sous forme de produits transformés	1 177		1 218		1 267		1 268	
4 - Revente de sucre hors quota		650		600				
Total des emplois	17 281	4 797	17 215	4 192	17 922	3 442	17 693	3 850
III - Stocks au 30 septembre								
- libres	1 652		2 495		1 860		971	
- intervention	0		0		0		0	
- retrait								
- report	0	802	0	674	0	538	0	2 017
Total stocks au 30 septembre	1 652	802	2 495	674	1 860	538	971	2 017

Sources : Commission Européenne - FranceAgriMer

(1) - Les productions, le volume du travail à façon et la consommation sont des estimations de FranceAgriMer, ainsi que les stocks au 1er octobre 2013 et 2014 qui intègrent une estimation pour la Croatie.

Évolution des surfaces betteravières dans l'UE de 1996/97 à 2014/15 (2)

	ALL	AUT	DK	ESP (1)	FIN	FRA	GR	ITA	PB	POR	RU	SUE	UEBL	HON	LET	LIT	POL	R. TCH	SLQ	SLN	BG	RO	CRO	TOTAL
1996/97	514	52	68	159	34	422	40	234	116	1	173	59	103	-	-	-	-	-	-	-	-	-	-	2 009
1997/98	504	51	67	155	34	421	53	284	114	3	170	59	102	-	-	-	-	-	-	-	-	-	-	2 050
1998/99	501	49	66	153	34	412	37	275	112	3	164	59	98	-	-	-	-	-	-	-	-	-	-	1 996
1999/00	489	47	64	135	34	393	40	274	120	8	160	59	104	-	-	-	-	-	-	-	-	-	-	1 960
2000/01	451	43	59	130	32	361	50	249	112	8	146	55	95	-	-	-	-	-	-	-	-	-	-	1 823
2001/02	448	45	56	114	31	386	43	222	109	5	151	54	96	-	-	-	-	-	-	-	-	-	-	1 791
2002/03	459	44	55	114	32	409	42	246	109	9	148	54	98	-	-	-	-	-	-	-	-	-	-	1 850
2003/04	445	43	50	100	29	361	41	215	106	7	136	50	92	48	14	26	286	76	32	5	-	-	-	2 193
2004/05	441	45	48	107	30	348	33	186	99	8	133	47	90	67	14	25	298	70	35	6	-	-	-	2 161
2005/06	428	44	47	104	31	343	42	249	99	8	126	49	87	61	14	22	278	69	33	8	-	-	-	2 173
2006/07	353	40	41	101	25	366	26	94	84	4	106	45	80	48	11	18	241	56	28	7	-	-	-	1 774
2007/08	391	42	39	60	16	353	14	86	82	1	106	41	85	38	-	17	228	54	19	-	2	23	-	1 698
2008/09	370	43	36	51	14	316	14	61	71	-	101	37	64	17	-	9	177	50	11	-	-	20	-	1 462
2009/10	364	44	38	47	15	336	23	62	72	-	103	40	63	14	-	15	192	54	16	-	-	20	-	1 518
2010/11	362	45	39	47	15	342	14	63	71	-	104	39	59	14	-	15	197	54	18	-	-	23	-	1 521
2011/12	398	47	40	45	14	362	6	46	73	-	99	40	64	13	-	18	197	59	18	-	-	19	-	1 558
2012/13	350	49	41	36	12	341	9	53	73	-	104	38	63	18	-	19	192	52	19	-	-	28	-	1 497
2013/14*	335	51	38	35	12	361	6	41	73	-	106	35	62	16	-	18	185	65	20	-	-	29	26	1 512
2014/15*	357	51	36	38	13	372	8	50	76	-	106	34	60	15	-	16	190	63	22	-	-	29	27	1 560
2014-15 / 2013-14	+ 6,6 %	- 0,6 %	- 6,6 %	+ 8,2 %	+ 8,3 %	+ 3,0 %	+ 25,0 %	+ 21,9 %	+ 3,1 %	-	=	- 4,0 %	- 3,4 %	- 4,4 %	-	- 9,0 %	+ 2,8 %	- 2,5 %	+ 9,5 %	-	-	+ 1,4 %	+ 2,7 %	+ 1,0 %

(1) Y compris les surfaces de betteraves destinées au Portugal (7 000 ha en 1997/98 ; 5 000 ha en 1998/99 ; 2 000 ha en 1999/00)

(2) Hors betteraves jus vert.

Évolution des rendements en sucre de betteraves dans l'UE de 1996/97 à 2014/15

	ALL	AUT	DK	ESP	FIN	FRA	GR	ITA	PB	POR	RU	SUE	UEBL	HON	LET	LIT	POL	R. TCH	SLQ	SLN	BG	RO	CRO	TOTAL	
1996/97	8,14	9,04	7,41	7,52	3,85	9,90	6,63	6,14	8,92	-	8,50	6,75	9,25	-	-	-	-	-	-	-	-	-	-	-	8,19
1997/98	7,98	9,02	8,03	7,32	5,24	11,22	6,87	6,12	8,95	6,33	9,34	6,71	9,98	-	-	-	-	-	-	-	-	-	-	-	8,52
1998/99	8,02	9,51	8,05	7,51	3,53	10,35	5,38	5,80	7,37	8,67	8,79	6,76	8,10	-	-	-	-	-	-	-	-	-	-	-	8,06
1999/00	8,96	10,15	8,64	8,13	4,88	11,51	5,80	6,22	9,31	7,50	9,66	7,29	10,49	-	-	-	-	-	-	-	-	-	-	-	8,98
2000/01	9,67	9,00	9,03	8,45	4,81	11,73	7,36	6,23	9,49	7,13	9,08	7,49	9,92	-	-	-	-	-	-	-	-	-	-	-	9,16
2001/02	8,31	8,87	8,55	8,25	4,71	9,43	7,30	5,78	8,74	6,40	8,10	7,44	8,75	-	-	-	-	-	-	-	-	-	-	-	8,15
2002/03	8,77	9,84	9,38	10,51	5,09	11,48	7,05	5,73	9,39	8,67	9,62	8,00	10,40	-	-	-	-	-	-	-	-	-	-	-	9,14
2003/04	8,49	8,98	9,84	9,14	4,69	10,89	5,00	4,19	10,15	8,57	10,06	8,32	11,18	10,40	4,79	5,12	7,00	7,36	7,28	7,60	-	-	-	-	6,79
2004/05	9,83	10,18	9,83	9,87	4,97	11,91	7,88	6,23	10,47	9,30	10,45	7,91	11,01	7,45	4,79	5,32	6,71	7,99	6,66	6,33	-	-	-	-	9,26
2005/06	9,43	10,59	10,11	10,39	5,77	12,10	7,38	7,16	9,86	9,63	10,64	8,29	10,63	8,08	5,07	5,68	7,36	8,10	7,97	7,50	-	-	-	-	9,21
2006/07	9,22	9,60	9,15	10,63	5,18	11,80	6,52	6,99	10,77	10,20	10,92	6,93	10,69	7,36	3,95	5,37	7,08	8,35	7,33	6,21	-	-	-	-	9,24
2007/08	10,00	8,60	9,70	11,80	6,30	12,60	5,60	9,00	10,80	10,10	9,90	8,70	10,30	6,90	-	7,40	8,40	6,60	7,10	-	2,10	4,10	-	-	9,90
2008/09	9,85	9,50	11,03	11,80	5,10	12,97	5,60	8,10	12,10	-	11,80	8,90	11,28	6,40	-	7,61	7,26	8,30	10,50	-	-	5,65	-	-	10,30
2009/10	11,60	8,70	11,70	11,70	5,90	13,30	4,40	8,20	13,70	-	12,60	10,10	13,30	9,20	-	7,50	8,60	8,90	10,20	-	-	7,30	-	-	11,36
2010/11	9,60	9,90	11,60	11,30	5,60	12,40	7,40	8,80	12,30	-	9,60	8,10	11,70	8,80	-	6,20	7,40	8,50	8,00	-	-	5,30	-	-	9,98
2011/12	10,70	11,70	13,00	11,80	8,50	13,19	6,60	11,10	13,60	-	13,30	10,50	13,60	9,10	-	7,70	9,70	10,40	9,90	-	-	7,80	-	-	11,73
2012/13	11,50	9,50	11,80	11,80	5,10	12,80	5,90	6,90	13,20	-	11,00	9,60	12,00	6,40	-	7,90	9,80	10,90	6,60	-	-	9,10	-	-	11,33
2013/14*	11,10	10,20	12,20	12,90	6,10	11,50	6,90	11,20	12,90	-	12,50	10,70	12,60	7,40	-	8,60	9,60	8,30	10,90	-	-	5,20	7,50	-	11,50
2014/15*	12,40	10,50	12,30	13,70	6,60	14,00	6,50	9,70	13,30	-	14,20	10,30	13,40	7,60	-	8,10	9,00	9,90	9,10	-	-	7,40	7,50	-	12,20
Moy. 05/06 à 09/10	10,02	9,40	10,34	11,26	5,65	12,55	5,90	7,89	11,45	9,98	11,17	8,59	11,24	7,59	4,51	6,71	7,74	8,05	8,62	6,85	-	-	-	-	10,00
Moy. 10/11 à 14/15	11,06	10,36	12,18	12,30	6,38	12,78	6,66	9,54	13,06	-	12,12	9,84	12,66	7,86	-	7,70	9,10	9,60	8,90	-	-	6,96	7,50	-	11,35

* Données provisoires - hors travail à façon

Sources : CE et FranceAgriMer - Janvier 2014

Quotas sucre de 2007/08 à 2014/15

(en 1 000 tonnes, valeur blanc)

	ALL	AUT	DK	ESP	FIN	FRA *	GRE	ITA	PB	POR	RU	SUE	UEBL	HON	LET	LIT	POL	R. TCH	SLQ	SLN	BG	RO	CRO	UE 27 /28	
2007/08																									
Quotas de base	3 655,5	405,8	420,7	903,8	146,1	4 120,7	317,5	778,7	876,6	44,5	1 221,5	325,7	862,1	406,7	66,5	103,0	1 771,4	469,3	210,2	53,0	4,8	109,2	-	17 273,0	
Quotas additionnels / transitoires	-	-	31,7	-	-	-	-	110,2	54,9	-	-	17,7	20,2	-	-	8,0	1,1	5,6	5,9	-	-	-	-	-	255,3
Abandons de quotas	-	-	-	16,7	56,1	-	158,8	24,9	-	19,5	-	-	-	108,1	66,5	-	-	102,5	70,1	53,0	-	-	-	-	676,1
Total	3 655,5	405,8	452,5	887,2	90,0	4 120,7	158,7	864,1	931,4	25,0	1 221,5	343,4	882,3	298,6	0,0	111,0	1 772,5	372,5	145,9	0,0	4,8	109,2	-	16 852,3	
Total 2007/08 / Total 2006/07	0%	0%	8%	-2%	-38%	0%	-50%	11%	6%	-44%	0%	5%	2%	-27%	-100%	8%	0%	-21%	-31%	-100%	-	-	-	-	-2%
2008/09																									
Quotas de base	3 655,5	405,8	452,5	887,2	90,0	4 120,7	158,7	753,8	931,4	25,0	1 221,5	343,4	882,3	298,6	-	111,0	1 772,5	372,5	145,9	0,0	4,8	109,2	-	16 742,1	
Abandons de quotas	757,2	54,8	80,1	256,6	9,0	683,7	-	245,5	126,5	15,0	165,0	50,2	206,1	193,2	-	20,8	366,9	-	33,6	-	4,8	4,5	-	-	3 273,2
Total	2 898,3	351,0	372,4	630,6	81,0	3 437,0	158,7	508,4	804,9	10,0	1 056,5	293,2	676,2	105,4	-	90,3	1 405,6	372,5	112,3	0,0	0,0	104,7	-	13 468,8	
Total 2008/09 / Total 2007/08	-21%	-14%	-18%	-29%	-10%	-17%	0%	-41%	-14%	-60%	-14%	-15%	-23%	-65%	-	-19%	-21%	0%	-23%	-	-100%	-4%	-	-	-20%
2009/10																									
Quotas de base	2 898,3	351,0	372,4	630,6	81,0	3 437,0	158,7	508,4	804,9	10,0	1 056,5	293,2	676,2	105,4	-	90,3	1 405,6	372,5	112,3	0,0	0,0	104,7	-	13 468,8	
Abandons de quotas	-	-	-	132,1	-	-	-	-	-	-	-	-	-	-	-	-	-	-	-	-	-	-	-	-	132,1
Total	2 898,3	351,0	372,4	498,5	81,0	3 437,0	158,7	508,4	804,9	10,0	1 056,5	293,2	676,2	105,4	-	90,3	1 405,6	372,5	112,3	0,0	0,0	104,7	-	13 336,7	
Total 2009/10 / Total 2008/09	0%	0%	0%	-21%	0%	0%	0%	0%	0%	0%	0%	0%	0%	0%	-	0%	0%	0%	0%	-	0%	0%	-	-	-1%
de 2010/11 à 2014/15																									
Quotas de base	2 898,3	351,0	372,4	498,5	81,0	3 437,0	158,7	508,4	804,9	10,0	1 056,5	293,2	676,2	105,4	-	90,3	1 405,6	372,5	112,3	0,0	0,0	104,7	-	13 336,7	
Total	2 898,3	351,0	372,4	498,5	81,0	3 437,0	158,7	508,4	804,9	10,0	1 056,5	293,2	676,2	105,4	-	90,3	1 405,6	372,5	112,3	0,0	0,0	104,7	-	13 336,7	
Total 2010/11 / Total 2009/10	0%	0%	0%	0%	0%	0%	0%	0%	0%	0%	0%	0%	0%	0%	-	0%	0%	0%	0%	-	0%	0%	-	-	0%

* Dont DOM (432 220 tonnes à partir de 2010/11, 480 244 tonnes avant 2010/11)

Source : CE et FranceAgriMer

Production de sucre dans l'UE de 2012/13 à 2014/15

(en 1 000 tonnes, valeur blanc)

	ALL	AUT	DK	ESP	FIN	FRA	GRE	ITA	PB	POR	RU	SUE	UEBL	HON	LET	LIT	POL	R. TCH	SLQ	SLN	BG	RO	CRO	UE 27/28
2012/13																								
1. Production "fraîche" (1 000 t de sucre blanc)																								
a) de betteraves	4 007	469	480	532	140	4 223	158	546	968	-	1 144	366	762	112	-	190	1 803	565	229	-	-	259	-	16 954
b) DOM (cannes + TAF Metro)	-	-	-	-	-	412	-	-	-	0	0	-	-	-	-	-	-	-	-	-	-	-	-	413
c) de mélasses	-	-	-	-	-	-	-	-	-	-	-	-	-	-	-	-	-	-	-	-	-	-	-	0
TOTAL <i>(2012/13 / 2011/12)</i>	4 007 -8%	469 -17%	480 -8%	532 -15%	140 33%	4 635 -12%	158 -1%	546 7%	968 -3%	0 -375%	1 144 -15%	366 -14%	762 -16%	112 -9%	-	190 20%	1 803 -6%	565 -9%	229 -2%	-	-	259 44%	-	17 366 -8%
2. Reports de 2011/12	415	0	0	24	10	98	1	42	15	-	79	7	34	-	-	0	68	9	-	-	-	0	-	802
3. Production (1+ 2)	4 422	469	480	556	150	4 733	159	589	983	0	1 223	373	796	112	-	190	1 872	575	229	-	-	259	-	18 168
4. Répartition de la production (1 000 t)																								
a) Production sous Quota	2 898	351	372	498	81	3 417	159	508	805	0	1 056	293	676	105	-	90	1 406	372	112	-	-	105	-	13 307
b) Hors Quota	1 524	118	108	57	69	1 316	0	80	179	-	167	80	119	7	-	100	466	202	116	-	-	154	-	4 861
2013/14																								
1. Production "fraîche" (1 000 t de sucre blanc)																								
a) de betteraves	3 428	482	462	456	116	4 141	160	501	948	-	1 324	378	782	116	-	172	1 713	539	218	-	-	246	193	16 375
b) DOM (cannes + TAF Metro)	-	-	-	-	-	433	-	-	-	2	-	-	-	-	-	-	-	-	-	-	-	-	-	435
c) de mélasses	-	-	-	-	-	-	-	-	-	-	-	-	-	-	-	-	-	-	-	-	-	-	-	-
TOTAL <i>(2013/14 / 2012/13)</i>	3 428 -26%	482 -13%	462 -12%	456 -35%	116 19%	4 574 -14%	160 1%	501 -1%	948 -5%	2 6%	1 324 1%	378 -10%	782 -13%	116 -5%	-	172 11%	1 713 -12%	539 -14%	218 -7%	-	-	246 41%	193 100%	16 810 -12%
2. Reports de 2012/13	402	0	9	35	0	19	0	65	0	-	43	14	36	-	-	0	48	3	-	-	-	1	-	674
3. Production (1+ 2)	3 830	482	471	490	116	4 593	160	566	948	2	1 367	392	817	116	-	172	1 761	542	218	-	-	247	193	17 484
4. Répartition de la production (1 000 t)																								
a) Production sous Quota	2 898	351	372	489	81	3 436	159	506	805	2	1 056	293	676	105	-	90	1 406	372	112	-	-	105	193	13 508
b) Hors Quota	932	131	99	1	35	1 157	1	60	143	0	310	99	141	10	-	82	356	169	106	-	-	143	0	3 976
2014/15																								
1. Production "fraîche" (1 000 t de sucre blanc)																								
a) de betteraves	4 440	480	465	523	86	5 147	40	482	1 130	-	1 500	349	800	115	-	130	1 710	621	199	-	-	215	193	18 625
b) DOM (cannes)	-	-	-	-	-	256	-	-	-	2	-	-	-	-	-	-	-	-	-	-	-	-	-	258
c) de mélasses	-	-	-	-	-	-	-	-	-	-	-	-	-	-	-	-	-	-	-	-	-	-	-	-
TOTAL <i>(2014/15 / 2013/14)</i>	4 440 23%	480 0%	465 1%	523 13%	86 -36%	5 403 15%	40 -300%	482 -4%	1 130 16%	2 0%	1 500 12%	349 -8%	800 2%	115 0%	-	130 -32%	1 710 0%	621 13%	199 -10%	-	-	215 -14%	193 0%	18 883 8%
2. Reports de 2013/14	188	0	0	1	0	6	1	60	20	-	90	26	38	0	-	0	48	20	-	-	-	0	-	499
3. Production (1+ 2)	4 628	480	465	524	86	5 409	41	543	1 150	2	1 590	375	838	115	-	130	1 758	642	199	-	-	215	193	19 382
4. Répartition de la production (1 000 t)																								
a) Production sous Quota	2 898	351	372	498	81	3 261	50	508	805	2	1 056	293	676	105	-	90	1 406	372	112	0	0	105	193	13 237
b) Hors Quota	1 730	129	93	26	5	2 148	0	34	345	0	533	82	161	10	-	40	352	269	86	-	-	111	0	6 154

Source : FranceAgriMer

Prix moyens du sucre blanc communautaire Octobre 2006 - Novembre 2014

Prix de vente moyen		
	Sucre du quota €/t	Sucre industriel €/t
oct-06	631	286
nov-06	631	294
déc-06	631	294
janv-07	628	284
févr-07	627	288
mars-07	626	283
avr-07	626	298
mai-07	624	293
juin-07	620	297
juil-07	619	301
août-07	618	319
sept-07	618	305
oct-07	617	287
nov-07	616	277
déc-07	618	278
janv-08	612	289
févr-08	596	271
mars-08	604	271
avr-08	603	261
mai-08	606	264
juin-08	607	263
juil-08	598	263
août-08	601	263
sept-08	595	267
oct-08	578	270
nov-08	574	276
déc-08	574	285
janv-09	564	292
févr-09	551	311
mars-09	567	294
avr-09	564	295
mai-09	566	306
juin-09	563	312
juil-09	562	305
août-09	561	300
sept-09	555	333
oct-09	499	283
nov-09	493	337
déc-09	495	315
janv-10	479	320
févr-10	474	349
mars-10	477	350
avr-10	477	338
mai-10	479	313
juin-10	476	338
juil-10	478	310
août-10	479	320
sept-10	485	319

Prix de vente moyen		
	Sucre du quota €/t	Sucre industriel €/t
oct-10	485	328
nov-10	486	326
déc-10	486	343
janv-11	498	324
févr-11	505	332
mars-11	517	339
avr-11	529	325
mai-11	536	342
juin-11	538	344
juil-11	548	364
août-11	564	352
sept-11	572	375
oct-11	634	473
nov-11	645	389
déc-11	654	389
janv-12	683	385
févr-12	699	391
mars-12	710	415
avr-12	715	425
mai-12	711	427
juin-12	706	428
juil-12	709	405
août-12	713	372
sept-12	708	400
oct-12	720	394
nov-12	728	394
déc-12	724	376
janv-13	738	375
févr-13	724	362
mars-13	726	359
avr-13	730	374
mai-13	725	364
juin-13	722	362
juil-13	713	364
août-13	709	370
sept-13	689	360
oct-13	657	364
nov-13	647	340
déc-13	624	348
janv-14	627	357
févr-14	603	337
mars-14	604	331
avr-14	573	343
mai-14	574	330
juin-14	562	319
juil-14	536	320
août-14	532	326
sept-14	509	310

Prix de vente moyen		
	Sucre du quota €/t	Sucre industriel €/t
oct-14	455	326
nov-14	449	323
déc-14		
janv-15		
févr-15		
mars-15		
avr-15		
mai-15		
juin-15		
juil-15		
août-15		
sept-15		
oct-15		
nov-15		
déc-15		
janv-16		
févr-16		
mars-16		
avr-16		
mai-16		
juin-16		
juil-16		
août-16		
sept-16		
oct-16		
nov-16		
déc-16		
janv-17		
févr-17		
mars-17		
avr-17		
mai-17		
juin-17		
juil-17		
août-17		
sept-17		
oct-17		
nov-17		
déc-17		
janv-18		
févr-18		
mars-18		
avr-18		
mai-18		
juin-18		
juil-18		
août-18		
sept-18		

Source : Commission européenne

Prix de référence	
	Sucre du quota €/t
1er juillet 2006	631,9
1er octobre 2008	541,5
depuis le 1/10/2009	404,4

Evolution des prix moyens de vente du sucre blanc communautaire d'octobre 2006 à novembre 2014 (en €/t)

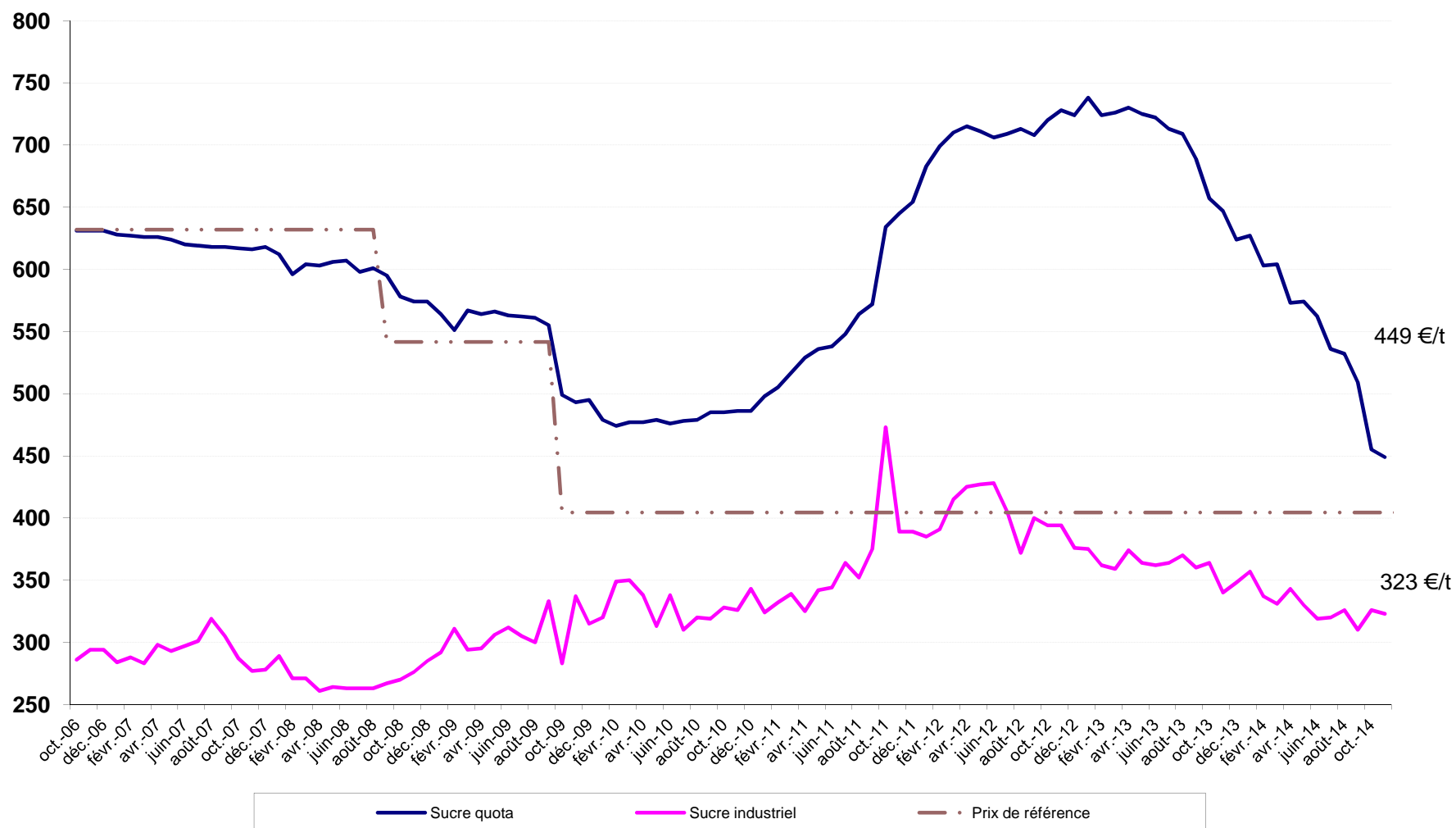

Source : CE

III – La situation française

Bilan français

Note méthodologique

Le bilan français du sucre est, à l'instar du bilan communautaire, un **bilan d'approvisionnement ou bilan de consommation**, conformément à l'article 22 du règlement 952/06. Les remarques méthodologiques apportées en pages 20 et 21 de ce bulletin sont également vrais pour le bilan français. Il recense sur une période donnée (campagne de 12 mois), l'ensemble des emplois d'un produit donné (en l'occurrence le sucre) et les ressources mobilisées pour équilibrer ces emplois.

Il répartit le sucre par campagne de consommation ou d'utilisation et non par campagne de production (notamment du fait de la présence de sucre produit lors de la campagne précédente dans les stocks initiaux).

La plupart des postes du bilan français du sucre du quota comme du sucre hors-quota sont connus sur la base des déclarations des opérateurs (fabricants, utilisateurs de sucre, exportateurs et importateurs) et des services douaniers, à l'exception notable du poste 'Consommation intérieure' qui est estimé par différence avec les autres postes du bilan.

En toute rigueur ce que l'on appelle consommation de sucre lors d'une campagne ne correspond pas à l'utilisation finale de ce sucre pour au moins deux raisons :

les emplois de sucre décrivent les volumes de sucre **achetés** sur le marché intérieur par les industries utilisatrices ou bien exportés sur le reste de l'UE et les pays-tiers. Or il peut y avoir un décalage de plusieurs mois entre l'achat et/ou la livraison de sucre et son utilisation finale, par exemple pour le sucre industriel ; les quantités de sucre vendues et livrées ne correspondent donc pas obligatoirement aux quantités de sucre utilisées ou incorporées lors d'une campagne.

le sucre alimentaire livré sur le marché intérieur n'est pas totalement consommé, au sens alimentaire du terme. Comme tout produit alimentaire, une partie de ce sucre fait l'objet de pertes ou de non consommation.

I. Ressources

L'ensemble des **ressources** regroupe les stocks initiaux en début de campagne, la production disponible de sucre de la campagne, les importations de sucre en l'état et dans les produits transformés :

1. Stock initial : par définition il est nul pour le sucre hors-quota ; pour le sucre du quota il s'agit du sucre de la campagne précédente non vendu au 30 septembre, propriété des fabricants, des raffineurs ou des sucres

détenus à l'intervention publique en France. Le stock initial en début de campagne est égal au stock à la fin de la campagne précédente.

2. Report de sucre : ressource du bilan du sucre du quota, il correspond au sucre hors quota de la campagne précédente non vendu et qui devient le premier sucre du quota de la campagne en cours. Ce poste peut inclure le cas échéant les quantités de sucre du quota ayant fait l'objet d'une décision de **retrait** lors de la campagne précédente.

3. Production fraîche : il s'agit de la production fraîche, qui diffère de la production réglementaire. Cette dernière s'obtient en ajoutant à la production fraîche le report de sucre hors quota de la campagne précédente et en déduisant la quantité de sucre hors quota qui sera reportée sur la campagne suivante. Elle comprend en outre les sirops de sucre destinés à la production d'éthanol (calculé en équivalent sucre). La production fraîche est répartie entre quota et hors quota. La production disponible sous quota correspond au total de la production fraîche sous quota (c'est-à-dire le quota quand celui-ci est intégralement produit moins le report). La production hors quota s'obtient ensuite par différence entre la production fraîche de la campagne et la production fraîche sous quota. La production fraîche de sucre fait l'objet d'estimations jusqu'en décembre à partir des surfaces betteravières et d'une estimation des rendements moyens. En mars de l'année suivante, une fois la campagne de production achevée, les estimations de production sont remplacées par le chiffre issu de la déclaration provisoire des fabricants. Enfin, en décembre, est disponible le chiffre définitif de production, toujours sur la base des déclarations obligatoires des fabricants.

4. Importations de sucre en l'état : estimées en cours de campagne à la fois sur la base des contingents préférentiels, des certificats demandés et sur la base des statistiques douanières mensuelles.

5. Importations de sucre dans les produits transformés : estimées en cours de campagne sur la base des quantités importées lors la campagne précédente. Elles regroupent en leur affectant un coefficient de teneur en sucre (fixé par la Commission) les importations de produits contenant du sucre. Elles sont ensuite définitivement fixées sur la base des données enregistrées par les services douaniers.

II. Emplois :

Les ressources précédentes permettent d'équilibrer les emplois (consommation) suivants : les exportations vers pays tiers (sucre en l'état et dans les produits

transformés), les stocks de fin de campagne, le report de sucre hors quota, et les livraisons sur le marché intérieur

1. Livraisons sur le marché intérieur : elles comprennent le sucre destiné à la consommation humaine, le sucre hors quota destiné aux utilisations non alimentaires et à la production d'alcool

Sucre alimentaire : désigne le sucre du quota livré comme sucre alimentaire. En toute rigueur, il correspond aux ventes de sucre destiné à la consommation alimentaire et diffère de celle-ci par le fait qu'une partie du sucre alimentaire vendu n'est pas consommé (pertes). C'est le seul poste qui ne fait l'objet d'aucune déclaration. Estimé en cours de campagne, en général sur la base de la précédente campagne, il est ensuite obtenu par différence entre l'ensemble des ressources de sucre du quota et les utilisations connues de sucre du quota (les exportations et le stock final). Il prend en compte le sucre de bouche et le sucre incorporé dans les produits transformés, les ventes aux ménages et aux collectivités,

1.1 Industries chimiques et pharmaceutiques : volumes de sucre hors-quota livré comme sucre industriel aux industries chimiques, pharmaceutiques et de la levure. Il s'agit bien des quantités de sucre livrées et non des quantités de sucre utilisées par ces industries. Ce poste est estimé en cours de campagne sur la base des déclarations mensuelles de livraisons de sucre industriel par les fabricants. La période de référence est une campagne de 14 mois, du 1^{er} Octobre de l'année n au 30 novembre de l'année n+1.

1.2 Producteurs d'alcool : volumes de sucre (sirops) livrés en distilleries pour la production d'alcool (dont alcool carburant)

2. Exportations vers pays tiers et livraisons vers l'UE de sucre en l'état : estimées en cours de campagne sur la base des certificats demandés (quota et hors quota), voire du niveau des exportations de la campagne précédente, elles sont ensuite estimées sur la base des données enregistrées par les services douaniers (données mises à jour et définitivement fixées au bout de 12 mois). S'agissant des RUP (régions ultra périphériques de l'Europe), les quantités livrées font l'objet d'une déclaration et portent sur une période de référence allant du 1^{er} Octobre de l'année n au 31 décembre de l'année n+1.

3. Exportations de sucre dans les produits transformés : estimées en cours de campagne sur la base des quantités exportées lors la campagne précédente. Elles regroupent en leur affectant un coefficient de teneur en sucre les exportations de produits contenant du sucre. Elles sont ensuite estimées sur la base des données enregistrées par les services douaniers (données mises à jour et définitivement fixées au bout de 12 mois).

III . Stocks fin de campagne :

. Stock de fin de campagne : défini pour le sucre du quota, il est estimé en cours de campagne, et définitivement fixé lors de la campagne suivante sur la base des déclarations des fabricants

. Report : estimé en cours de campagne, il fait l'objet d'une déclaration de la part des fabricants au plus tard le 15 avril de la campagne. Le report peut donc être connu dans les mois suivants.

Bilans français de sucre

(en 1 000 tonnes, valeur blanc)

	2012/13 (Octobre- Septembre) (1)			2013/14 (Octobre- Septembre) (1) Provisoire			2014/15 (Octobre- Septembre) (1) Prévisionnel		
	Quota	Hors quota	Total	Quota	Hors quota	Total	Quota	Hors quota	Total
I - Ressources									
1 - Stocks au 1^{er} octobre	225	0	225	413	0	413	401	0	401
- libres	225	0	225	413	0	413	401	0	401
- intervention	0	0	0	0	0	0	0	0	0
2 - Report	98		98	19		19	6		6
3- Production	3 319	1 316	4 635	3 417	1 158	4 575	3 431	1 772	5 203
- Métropole (2)	2 907	1 316	4 223	2 984	1 158	4 143	2 938	1 772	4 710
- DOM	412		412	433		433	493		493
4 - Importations de sucre en l'état	339	0	339	362	0	362	340	0	340
3.1. Importations ACP et autres	97	0	97	133	0	133	110	0	110
3.2. Importations de l'UE	242		242	230		230	230		230
5 - Importations de sucre sous forme de produits transformés	757		757	735		735	730		730
6 - Remise en vente de sucre hors quota	112		112	0		0	0		0
Total des ressources	4 849	1 316	6 165	4 946	1 158	6 104	4 908	1 772	6 680
II - Emplois									
1 - Livraisons sur le marché intérieur	2 232	843	3 074	2 307	782	3 089	2 250	1 160	3 410
1.1. Sucre alimentaire	2 232		2 232	2 307		2 307	2 250		2 250
1.2. Sucre pour Alcool et Ethanol		583	583		540	540		900	900
1.3. Sucre pour Chimie et Pharmacie		260	260		242	242		260	260
2 - Exportations de sucre en l'état	1 435	343	1 778	1 428	370	1 798	1 680	355	2 035
2.1. Exportations vers l'UE (hors Belgique)	1 431	65	1 496	1 421	49	1 470	1 630	60	1 690
2.2. Exportations vers les pays tiers	4	271	275	7	308	316	50	280	330
- avec restitutions	0		0	0		0	0		0
- sans restitutions	4		4	7		7	50		50
- sucre hors quota		271	271		308	308		280	280
2.3. Livraisons RUP		6	6		13	13		15	15
3 - Exportations de sucre sous forme de produits transformés	770		770	811		811	820		820
4 - Remise en vente de sucre hors quota		112	112		0	0		0	0
Total des utilisations	4 437	1 297	5 734	4 546	1 153	5 699	4 750	1 515	6 265
III - Stocks au 30 septembre									
- libres	413	0	413	401	0	401	158	0	158
- intervention	0	0	0	0	0	0	0	0	0
- report / retrait	0	19	19	0	6	6	0	257	257
Total des stocks au 30 septembre	413	19	432	401	6	407	158	257	415

(1) Les différences qui peuvent être constatées entre les différents totaux sont liés à des écarts d'arrondis.

(2) - Détail de la production réglementaire 2013/14 (hors report de 2012/13) : production physique sucre de betteraves - TAF pour les DOM - TAF pour l'UE + TAF de l'UE (4 525 - 177 - 205 + 0 = 4 143)

- Détail de la production réglementaire 2014/15 (hors report de 2013/14) : production physique sucre de betteraves - TAF pour les DOM - TAF pour l'UE + TAF de l'UE (5 147 - 237 - 200 + 0 = 4 710)

Sources : COMEXT, FranceAgriMer

**Diagramme de gestion
de la campagne sucrière française 2014/15
1^{er} octobre 2014 - 30 septembre 2015**

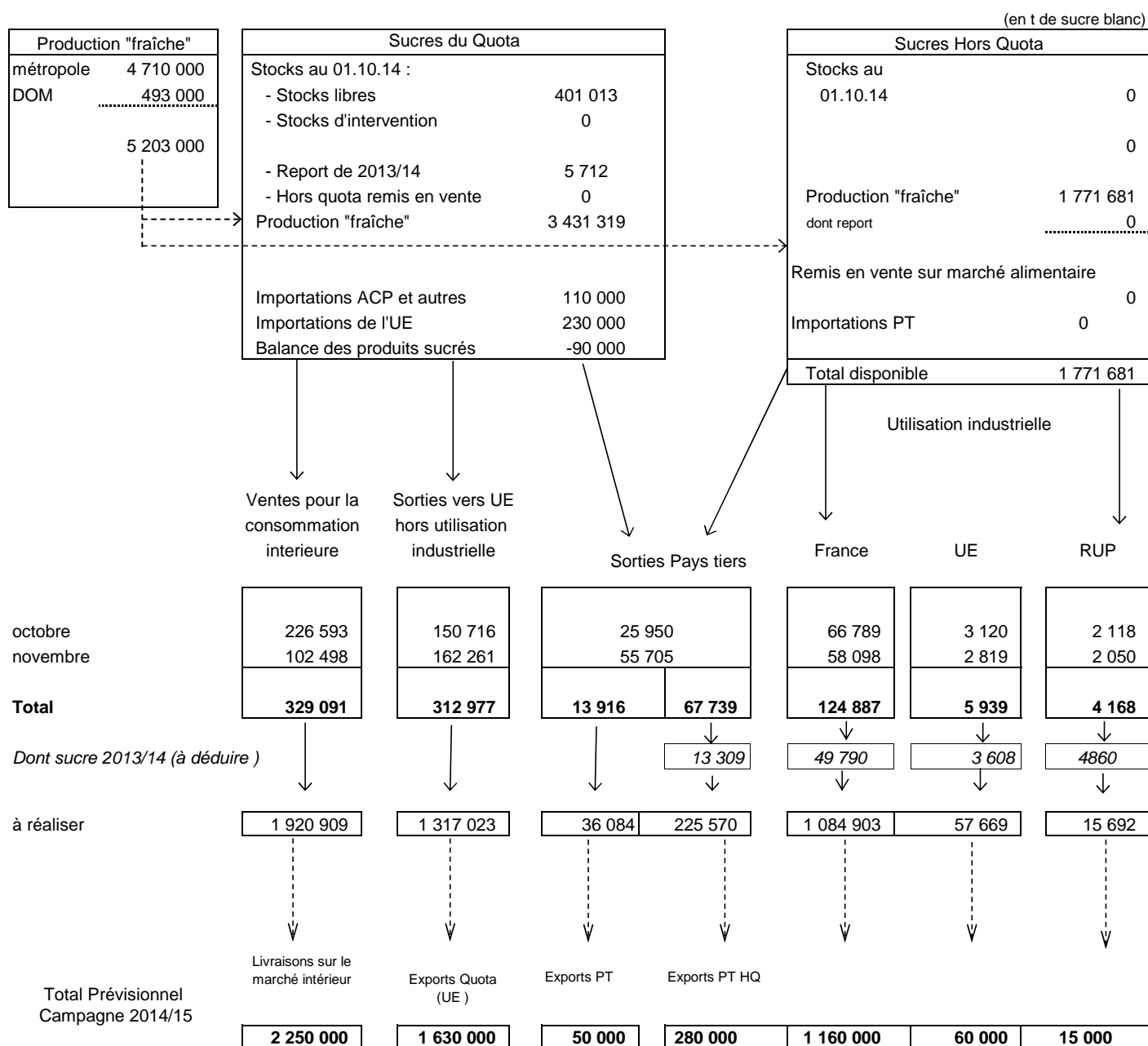

STOCKS DE FIN DE CAMPAGNE au 30 septembre 2015			
Stocks libres (Quota)	158 044	Hors Quota	256 681
		Report	256 681
		Retiré	0

Source : Douanes, FranceAgriMer

**Bilans français mensuels -
estimation des ventes pour la consommation intérieure
Campagne 2014/15**

(en t de sucre blanc)

	TOTAL 01.10.13 30.09.14	octobre 2014	novembre 2014	TOTAL 01.10.14 30.11.14
I - APPORTS SUR LE MARCHÉ				
a) Mises sur le marché par les fabricants (y compris sucre industriel et intervention)	3 908 887	456 115	360 033	816 148
b) Importations de l'UE :				
- en l'état	229 905	18 893	25 882	44 775
- produits transformés	674 181	61 908	50 443	112 351
c) Importations des pays tiers :				
- en l'état	132 559	4 719	1 922	6 641
- produits transformés	62 691	5 920	5 067	10 987
TOTAL	4 809 242	547 555	443 347	990 902
II - EXPORTATIONS				
a) Sur l'UE :				
- en l'état	1 466 142	155 954	167 130	323 084
- dont sucre industriel	49 828	3 120	2 819	5 939
- dont RUP	11 874	2 118	2 050	4 168
- produits transformés	617 871	54 953	46 345	101 298
b) Sur pays tiers :				
- en l'état (y compris Hors quota)	351 410	25 950	55 705	81 655
- produits transformés	192 255	17 316	13 571	30 887
TOTAL	2 627 678	254 173	282 751	536 924
III - LIVRAISONS MARCHÉ INTERIEUR (I - II)	3 131 793	293 382	160 596	453 978
- Métropole (1)	2 256 753	222 828	96 923	319 751
- DOM	33 817	3 765	5 575	9 340
- Sucre industriel	841 223	66 789	58 098	124 887

(1) Les chiffres indiqués ne comprennent pas le sucre industriel

Sources : Douanes et FranceAgriMer

Évolution des ventes pour la consommation intérieure (1)
jusqu'au mois de novembre 2014

(en t de sucre blanc)

MOIS	CAMPAGNE 2006/07		CAMPAGNE 2007/08		CAMPAGNE 2008/09		CAMPAGNE 2009/10		CAMPAGNE 2010/11		CAMPAGNE 2011/12		CAMPAGNE 2012/13		CAMPAGNE 2013/14		CAMPAGNE 2014/15		
	Ventes du mois	Ventes cumulées	Ventes du mois	Ventes cumulées	Ventes du mois	Ventes cumulées	Ventes du mois	Ventes cumulées	Ventes du mois	Ventes cumulées	Ventes du mois	Ventes cumulées	Ventes du mois	Ventes cumulées	Ventes du mois	Ventes cumulées	Ventes du mois	Ventes cumulées	
octobre	242 586	242 586	277 897	277 897	182 392	182 392	223 106	223 106	217 394	217 394	202 193	202 193	225 127	225 127	267 806	267 806	(2)	293 382	293 382
novembre	215 631	458 217	258 671	536 568	261 289	443 681	186 185	409 291	215 191	432 585	215 163	417 356	236 209	461 336	279 000	546 806	(2)	160 596	453 978
décembre	212 653	670 870	210 815	747 383	36 586	480 267	231 834	641 125	195 588	628 173	205 061	622 417	156 090	617 426	(2)	160 580	707 386		
janvier	247 642	918 512	250 328	997 711	215 554	695 821	300 183	941 308	235 124	863 297	236 351	858 768	248 323	865 749	(2)	269 621	977 007		
février	226 698	1 145 210	235 089	1 232 800	207 162	902 983	257 338	1 198 646	253 530	1 116 827	328 889	1 187 657	265 451	1 131 200	(2)	172 227	1 149 234		
mars	210 777	1 355 987	276 233	1 509 033	218 917	1 121 900	231 316	1 429 962	252 391	1 369 218	279 698	1 467 355	300 215	1 431 415	(2)	314 421	1 463 655		
avril	231 163	1 587 150	273 326	1 782 359	305 763	1 427 663	294 763	1 724 725	226 480	1 595 698	253 699	1 721 054	343 033	1 774 448	(2)	286 841	1 750 496		
mai	245 963	1 833 113	257 503	2 039 862	284 222	1 711 885	192 396	1 917 121	243 847	1 839 545	227 184	1 948 238	253 635	2 028 083	(2)	291 045	2 041 541		
juin	286 180	2 119 293	271 703	2 311 565	306 128	2 018 013	290 375	2 207 496	263 105	2 102 650	288 466	2 236 704	234 902	2 262 985	(2)	311 976	2 353 517		
juillet	186 153	2 305 446	231 072	2 542 637	-223 620	1 794 393	230 596	2 438 092	201 465	2 304 115	206 890	2 443 594	253 022	2 516 007	(2)	202 791	2 556 308		
août	218 919	2 524 365	250 973	2 793 610	254 351	2 048 744	229 784	2 667 876	187 341	2 491 456	215 841	2 659 435	220 465	2 736 472	(2)	278 422	2 834 730		
septembre	238 000	2 762 365	358 913	3 152 523	212 431	2 261 175	263 839	2 931 715	238 051	2 729 507	257 933	2 917 368	273 690	3 010 162	(2)	297 063	3 131 793		

(1) Les chiffres indiqués incluent le sucre industriel

(2) Chiffres encore provisoires.

Source : FranceAgriMer

**Évolution des ventes pour la consommation intérieure (1)
en cumul mobile sur douze mois jusqu'au mois de novembre 2014**

MOIS	Année 2006	Année 2007	Année 2008	Année 2009	Année 2010	Année 2011	Année 2012	Année 2013	Année 2014
janvier	2 175 345	2 357 610	2 841 564	2 850 633	2 506 662	2 853 704	2 724 978	2 924 349	(2) 3 121 420
février	2 184 124	2 500 304	2 849 955	2 822 706	2 556 838	2 849 896	2 800 337	2 860 911	(2) 3 028 196
mars	2 176 021	2 458 627	2 915 411	2 765 390	2 569 237	2 870 971	2 827 644	2 881 428	(2) 3 042 402
avril	2 147 164	2 547 171	2 957 574	2 797 827	2 558 237	2 802 688	2 854 863	2 970 762	(2) 2 986 210
mai	2 185 145	2 769 155	2 969 114	2 824 546	2 466 411	2 854 139	2 838 200	2 997 213	(2) 3 023 620
juin	2 157 914	2 686 115	2 954 637	2 858 971	2 450 658	2 826 869	2 863 561	2 943 649	(2) 3 100 694
juillet	2 168 632	2 683 874	2 999 556	2 404 279	2 904 874	2 797 738	2 868 986	2 989 781	(2) 3 050 463
août	2 121 839	2 738 627	3 031 610	2 407 657	2 880 307	2 755 295	2 897 486	2 994 405	(2) 3 108 420
septembre	2 129 290	2 762 365	3 152 523	2 261 175	2 931 715	2 729 507	2 917 368	3 010 162	(2) 3 131 793
octobre	2 164 865	2 797 676	3 057 018	2 301 889	2 926 003	2 714 306	2 940 302	3 052 841	(2) 3 157 369
novembre	2 209 668	2 840 716	3 059 636	2 226 785	2 955 009	2 714 278	2 961 348	3 095 632	(2) 3 038 965
décembre	2 243 958	2 838 878	2 885 407	2 422 033	2 918 763	2 723 751	2 912 377	(2) 3 100 122	

(1) Les chiffres indiqués incluent les tonnages utilisés en tant que sucre industriel.

(2) Chiffres encore provisoires.

Source : FranceAgriMer

**État des stocks de sucre détenus en France par les fabricants - 2014/2015 (tonnes de sucre blanc)
(au dernier jour de chaque mois)**

	septembre 2014	octobre 2014	novembre 2014
I - Sucres libres (Quota et importés)			
- Métropole	1 078 587	2 119 898	2 754 212
- Réunion	101 188	120 410	145 460
- Antilles	11 597	10 570	8 828
Total	1 191 372	2 250 878	2 908 500
Dont production de la campagne suivante	790 623		
II - Intervention			
- Entrées			
- Sorties			
Total			
III Autres sucres			
-Sucres reportés	5 712	0	0
-Sucres hors quota	65 676	-24 114	341 860
-Sucres retirés	0	0	0
-Sucres sous régime de perfectionnement actif	35 865	35 883	35 836
III - Stock total	1 298 625	2 262 647	3 286 196

Source : FranceAgriMer

IV– La situation des DOM

Bilans DOM simplifiés (juillet - juin)

(en t de sucre blanc)

	2012/13 (Juillet - Juin)			2013/14 (Juillet - Juin) Provisoire			2014/15 (Juillet - Juin) Prévisionnel		
	Antilles	Réunion	Total	Antilles	Réunion	Total	Antilles	Réunion	Total
I - Ressources									
1 - Stocks au 1er juillet	17 947	9 705	27 652	17 742	9 601	27 343	40 600	4 023	44 623
2 - Production	107 608	304 489	412 097	128 336	304 496	432 832	127 724	304 496	432 220
<i>dont TAF métropole (à déduire)</i>	61 000	98 392	159 392	68 000	108 915	176 915	68 000	108 915	176 915
3 - Importations de sucre en l'état	11 767	361	12 128	11 812	331	12 143	11 379	399	11 778
3.1. Importations des pays tiers	38	0	38	35	0	35	79	0	79
3.2. Importations de l'UE	11 729	361	12 090	11 777	331	12 108	11 300	399	11 699
Total des ressources (Hors TAF)	76 322	216 163	292 485	89 890	205 513	295 403	111 703	200 003	311 706
II - Utilisations									
1 - Consommation intérieure	12 045	27 993	40 038	13 238	28 167	41 405	13 238	28 167	41 405
2 - Exportations de sucre en l'état	46 535	178 569	225 104	36 052	173 323	209 375	43 658	161 310	204 968
2.1. Exportations vers l'UE	46 517	178 561	225 078	36 048	173 323	209 371	43 656	161 310	204 966
2.2. Exportations vers les pays tiers	18	8	26	4	0	4	2	0	2
Total des utilisations	58 580	206 562	265 142	49 290	201 490	250 780	56 896	189 477	246 373
III - Stocks au 30 juin									
- libres	17 742	9 601	27 343	40 600	4 023	44 623	54 807	10 526	65 333
Total des stocks au 30 juin	17 742	9 601	27 343	40 600	4 023	44 623	54 807	10 526	65 333

Sources : FranceAgriMer

Méthodologie :

Il s'agit, ici, d'un bilan simplifié de sucre en l'état, en valeur blanc (nc 1701), hors produits transformés. Contrairement à un bilan d'approvisionnement traditionnel, la consommation est issue de la déclaration des fabricants de sucre des DOM et c'est le stock, en fin de campagne, qui devient le poste d'ajustement. En dehors de la production de sucre (déclarée), les autres postes d'approvisionnements et emplois sont issus du commerce extérieur français.

Production des DOM

	2012/13			2013/14			2014/15		
	Reunion	Antilles	Total DOM	Reunion	Antilles	Total DOM	Reunion	Antilles	Total DOM
juillet	16 451		16 451	17 934		17 934	18 358		18 358
août	43 220		43 220	43 009		43 009	41 084		41 084
septembre	41 565		41 565	45 073		45 073	44 892		44 892
octobre	48 060		48 060	49 567		49 567	46 922		46 922
novembre	44 120		44 120	33 899		33 899	35 617		35 617
décembre	12 681		12 681	6 099		6 099			0
janvier		495	495			0			0
février		12 124	12 124		710	710			0
mars	72 992	16 662	89 654	108 915	52 105	161 020			0
avril	25 400	74 272	99 672		50 027	50 027			0
mai		3 941	3 941		12 668	12 668			0
juin		114	114		11 746	11 746			0
juillet					1 079	1 079			0
Total	304 489	107 608	412 097	304 496	128 335	432 831	186 873	0	186 873
<i>Dont TAF</i>	<i>98 392</i>	<i>61 000</i>	<i>159 392</i>	<i>108 915</i>	<i>68 000</i>	<i>176 915</i>	<i>0</i>	<i>0</i>	<i>0</i>

Source : FranceAgriMer

Exportations de sucre des DOM par destination ... (1)

(en t de sucre blanc)

... depuis les Antilles

	ALL	BEL	BUL	ESP	GRE	IRL	ITA	PB	POL	POR	ROU	R. TCH	RU	METROP	DOM (2)	TOTAL UE	PT	TOTAL
Campagne 2007/08 (Oct 07 à Sept 08)	-	851	-	-	-	-	1 463	-	11 080	7 889	-	-	-	34 369	-	55 948	-	55 948
Campagne 2008/09 (Oct 08 à Sept 09)	-	257	-	-	-	-	1 394	-	-	-	-	-	24 790	21 666	-	48 462	-	48 462
Campagne 2009/10 (Oct 09 à Sept 10)	-	39	-	199	-	-	1 646	-	-	19 207	-	-	235	29 504	-	51 174	6	51 180
Campagne 2010/11 (Oct 10 à Sept 11)	1 073	840	20	425	-	-	1 869	-	-	-	-	-	1 501	38 830	-	44 558	15	44 573
Campagne 2011/12 (Oct 11 à Sept 12)	585	550	291	94	-	-	2 877	2 227	-	-	-	237	670	39 347	-	46 878	16	46 894
Campagne 2012/13 (Oct 12 à Sept 13)	197	715	279	80	-	-	2 426	-	-	-	-	78	293	31 401	-	35 469	13	35 482
Campagne 2013/14 (Oct 13 à Sept 14)																		
- octobre 2013	-	201	-	-	-	-	80	-	-	-	-	-	140	472	-	893	-	893
- novembre "	-	160	100	-	-	-	20	-	-	-	-	-	-	217	-	497	1	498
- décembre "	-	158	61	-	-	-	-	-	-	-	-	-	-	41	-	260	-	260
- janvier 2014	-	20	-	-	-	-	-	-	-	-	-	-	81	81	-	182	-	182
- février "	-	99	20	-	-	-	-	-	-	-	-	-	-	39	-	158	1	159
- mars "	-	529	24	-	-	-	-	-	-	-	-	-	195	120	-	868	-	868
- avril "	-	126	-	-	-	-	120	-	-	-	-	-	200	12 840	-	13 286	-	13 286
- mai "	-	180	40	-	-	-	240	-	-	-	-	-	-	126	-	586	-	586
- juin "	-	202	40	-	-	-	-	-	-	-	-	-	-	16 557	-	16 799	-	16 799
- juillet "	-	80	40	-	-	-	362	-	-	-	-	-	-	9 502	-	9 984	-	9 984
- août "	-	140	-	-	-	-	-	-	-	-	-	-	-	293	-	433	-	433
- septembre "	-	160	-	-	-	-	20	-	-	-	-	-	-	298	-	478	1	479
Total	-	2 055	325	-	-	-	842	-	-	-	-	-	616	40 586	-	44 424	3	44 427
Campagne 2014/15 (Oct 14 à Sept 15)																		
- octobre 2014	-	-	40	-	-	-	-	-	-	-	-	-	-	247	-	287	-	287
- novembre "	-	176	-	-	-	-	120	-	-	-	-	-	-	39	-	335	-	335
Total	-	176	40	-	-	-	120	-	-	-	-	-	-	286	-	622	-	622

... depuis la Réunion

Campagne 2007/08 (Oct 07 à Sept 08)	33 455	-	-	3 904	678	496	8 006	-	13 694	-	-	-	4 914	118 042	-	190 989	6	190 995
Campagne 2008/09 (Oct 08 à Sept 09)	3 707	472	23	3 528	582	1 036	8 259	-	44	94	11 554	-	4 910	118 301	-	152 510	6	152 516
Campagne 2009/10 (Oct 09 à Sept 10)	5 809	408	92	56 086	706	1 283	8 666	-	44	12 675	26 423	-	16 876	60 731	-	189 790	16	189 806
Campagne 2010/11 (Oct 10 à Sept 11)	5 505	686	137	53 260	1 113	1 458	9 695	-	44	112	22 328	-	38 662	42 371	648	176 019	-	176 019
Campagne 2011/12 (Oct 11 à Sept 12)	5 993	386	364	50 566	1 389	1 296	8 159	-	89	67	21 937	23	38 862	47 980	14	177 125	-	177 125
Campagne 2012/13 (Oct 12 à Sept 13)	14 658	-	137	53 458	1 470	928	8 148	540	89	-	9 750	204	37 357	54 808	14	181 561	8	181 569
Campagne 2013/14 (Oct 13 à Sept 14)																		
- octobre 2013	293	-	22	432	90	236	677	-	-	-	9 750	-	391	8 736	-	20 627	-	20 627
- novembre "	357	-	22	411	96	107	446	-	-	-	-	-	300	8 716	2	10 457	-	10 457
- décembre "	421	-	45	456	45	-	567	450	22	-	45	-	239	4 294	-	6 584	-	6 584
- janvier 2014	306	-	22	454	203	215	631	215	-	-	-	-	15 642	1 294	-	18 982	-	18 982
- février "	729	-	-	135	68	107	491	365	-	-	-	-	343	2 080	2	4 320	-	4 320
- mars "	1 001	-	22	21 850	90	107	969	536	22	-	-	45	489	3 164	2	28 297	-	28 297
- avril "	589	-	-	13 451	139	110	1 363	550	-	-	11 000	46	418	3 860	-	31 526	-	31 526
- mai "	631	-	22	686	163	107	872	-	-	-	-	-	398	12 592	5	15 476	-	15 476
- juin "	530	-	-	728	118	88	477	506	25	-	-	-	440	1 548	-	4 460	-	4 460
- juillet "	141	-	-	157	137	107	483	43	-	-	-	45	245	828	-	2 186	-	2 186
- août "	922	-	23	257	324	110	1 195	-	-	-	-	-	-	3 048	2	5 881	-	5 881
- septembre "	1 108	-	-	802	45	107	936	-	-	-	-	45	193	8 368	-	11 604	-	11 604
Total	7 028	-	178	39 819	1 518	1 401	9 107	2 665	69	-	20 750	226	19 098	58 528	13	160 400	-	160 400
Campagne 2014/15 (Oct 14 à Sept 15)																		
- octobre 2014	787	-	22	11 949	45	86	972	-	-	-	-	-	-	12 376	2	26 239	-	26 239
- novembre "	355	-	-	-	68	150	824	-	-	-	-	-	-	4 334	2	5 755	-	5 755
Total	1 142	-	22	11 949	113	236	1 796	-	-	-	-	-	-	16 710	4	31 994	-	31 994

(1) Seuls sont indiqués les Etats vers lesquels du sucre a été exporté depuis 2006/07.

(2) Y compris les échanges entre la Guadeloupe et la Martinique et vers la Guyane.

Sources : Douanes

Importations de sucre des DOM par origine ... (1)

(en t de sucre blanc)

... aux Antilles

	ALL	BEL	ESP	ITA	PB	RU	METROP	DOM (2)	Autres UE	TOTAL UE	PT	TOTAL
Campagne 2007/08 (Oct 07 à Sept 08)	-	-	-	-	15	-	12 787	390	-	13 192	62	13 254
Campagne 2008/09 (Oct 08 à Sept 09)	-	135	17	-	-	-	12 763	39	2	12 956	24	12 980
Campagne 2009/10 (Oct 09 à Sept 10)	16	44	14	-	25	-	12 789	60	116	13 064	42	13 106
Campagne 2010/11 (Oct 10 à Sept 11)	13	-	31	-	359	-	12 153	-	48	12 604	72	12 676
Campagne 2011/12 (Oct 11 à Sept 12)	16	-	65	-	243	-	11 041	354	15	11 734	39	11 773
Campagne 2012/13 (Oct 12 à Sept 13)	11	25	58	1	115	23	11 431	-	-	11 664	41	11 705
Campagne 2013/14 (Oct 13 à Sept 14)												
- octobre 2013	-	-	1	-	-	-	1 206	-	-	1 207	2	1 209
- novembre "	-	-	1	-	-	-	842	103	-	946	6	952
- décembre "	-	-	4	-	-	-	1 517	-	-	1 521	2	1 523
- janvier 2014	3	-	2	-	-	-	1 020	-	-	1 025	2	1 027
- février "	-	-	-	-	-	-	658	-	-	658	2	660
- mars "	6	-	-	-	1	-	885	-	-	892	1	893
- avril "	22	-	-	-	2	-	972	-	-	996	4	1 000
- mai "	4	-	-	-	1	-	1 069	-	-	1 074	3	1 077
- juin "	-	-	-	-	22	-	745	-	-	767	1	768
- juillet "	-	-	-	-	1	-	843	-	-	844	3	847
- août "	-	-	-	-	2	-	993	-	-	995	2	997
- septembre "	-	-	-	-	23	-	817	-	-	840	55	895
Total	35	-	8	-	52	-	11 567	103	-	11 765	83	11 848
Campagne 2014/15 (Oct 14 à Sept 15)												
- octobre 2014	-	-	-	-	2	22	967	-	-	991	2	993
- novembre "	3	-	-	-	-	-	686	8	-	697	2	699
Total	3	-	-	-	2	22	1 653	8	-	1 688	4	1 692

... à la Réunion

	ALL	BEL	ESP	ITA	PB	RU	METROP	DOM	Autres UE	TOTAL UE	PT	TOTAL
Campagne 2007/08 (Oct 07 à Sept 08)	-	64	7	1	1	-	786	-	-	859	2	861
Campagne 2008/09 (Oct 08 à Sept 09)	-	-	9	1	-	100	695	-	-	805	-	805
Campagne 2009/10 (Oct 09 à Sept 10)	-	-	10	-	-	-	1 566	-	-	1 576	3	1 579
Campagne 2010/11 (Oct 10 à Sept 11)	-	1	10	-	-	-	1 735	-	-	1 746	1	1 747
Campagne 2011/12 (Oct 11 à Sept 12)	-	-	-	-	-	-	1 272	-	-	1 272	1	1 273
Campagne 2012/13 (Oct 12 à Sept 13)	-	-	-	-	-	-	275	-	-	275	-	275
Campagne 2013/14 (Oct 13 à Sept 14)												
- octobre 2013	-	-	-	-	-	-	15	-	-	15	-	15
- novembre "	-	-	-	-	-	-	16	-	-	16	-	16
- décembre "	-	-	-	-	-	-	34	-	-	34	-	34
- janvier 2014	-	-	-	-	-	-	19	-	-	19	-	19
- février "	-	-	-	-	-	-	33	-	-	33	-	33
- mars "	-	-	-	-	-	-	29	-	-	29	-	29
- avril "	-	-	-	-	-	-	36	-	-	36	-	36
- mai "	-	-	-	-	-	-	33	-	-	33	-	33
- juin "	-	-	-	-	-	-	46	-	-	46	-	46
- juillet "	-	-	-	-	-	-	10	-	-	10	-	10
- août "	-	-	-	-	-	-	34	-	-	34	-	34
- septembre "	-	-	-	-	-	-	52	-	-	52	-	52
Total	-	-	-	-	-	-	357	-	-	357	-	357
Campagne 2014/15 (Oct 14 à Sept 15)												
- octobre 2014	-	-	-	-	-	-	39	-	-	39	-	39
- novembre "	-	-	-	-	-	-	34	-	-	34	-	34
Total	-	-	-	-	-	-	73	-	-	73	-	73

(1) Seuls sont indiqués les Etats depuis lesquels du sucre a été importé depuis 2006/07.

(2) Y compris les échanges entre la Guadeloupe, la Martinique et la Guyane.

Sources : Douanes

Exportations mensuelles (métropole comprise) de sucre des DOM par nature

Campagnes	17011110		17011190		17011290		17019100		17019910		17019990		17011390		17011490		17011410		Total		
	Reunion	Antilles	Reunion	Antilles	Reunion	Antilles	Reunion	Antilles	Reunion	Antilles	Reunion	Antilles	Reunion	Antilles	Reunion	Antilles	Reunion	Antilles	Reunion	Antilles	
2006/07																					
Total	101 920	83 531	97 872	6 787	0	122	0	122	0	125	1	0								199 792	90 566
2007/08																					
Total	80 956	43 198	114 929	13 511	0	0	0	286	2	383	0	0								195 887	57 379
2008/09																					
Total	79 630	45 181	72 874	3 486	0	12	0	23	0	2	2	38								152 506	48 742
2009/10																					
Total	115 007	42 523	74 686	8 665	0	0	0	10	110	5	2	0								189 806	51 203
2010/11																					
Total	101 059	35 549	73 698	9 021	0	0	0	0	1 254	2	4	2								176 015	44 573
2011/12																					
Total	21 743	39	30 635	1 925	0	760	0	0	1 012	2	0	1	0	0	45 663	14 185	77 220	29 437		176 272	46 350
2012/13																					
Total					0	23	0	0	8	2 355	0	1 837	0	0	75 214	8 578	105 131	22 472		180 353	35 265
2013/14																					
oct-13					0	0	0	0	0	701	0	40	0	0	10 876	153	9 750	0	20 626	894	
nov-13					0	0	0	0	0	281	0	81	0	0	10 456	137	0	0	10 456	499	
déc-13					0	0	0	0	0	80	0	101	0	0	6 585	79	0	0	6 585	260	
janv-14					0	0	0	0	0	60	0	121	0	0	3 967	0	15 015	0	18 982	181	
févr-14					0	0	0	0	0	0	0	20	0	0	4 318	138	0	0	4 318	158	
mars-14					0	0	0	0	0	40	0	93	0	0	6 594	735	21 704	0	28 298	868	
avr-14					0	0	0	0	0	144	0	4	0	0	7 873	490	22 864	12 320	30 737	12 958	
mai-14					0	0	0	0	0	480	0	20	0	0	5 136	88	10 335	0	15 471	588	
juin-14					0	0	0	0	0	499	0	100	0	0	4 348	98	0	15 699	4 348	16 396	
juil-14					0	0	0	0	0	275	0	462	0	0	2 186	98	0	9 150	2 186	9 985	
août-14					0	0	0	0	0	261	0	72	0	0	5 732	98	0	0	5 732	431	
sept-14					0	0	0	0	0	160	0	220	0	1	11 604	98	0	0	11 604	479	
Total					0	0	0	0	0	2 981	0	1 334	0	1	79 675	2 212	79 668	37 169	159 343	43 697	
2014/15																					
oct-14					0	0	0	0	0	0	0	60	0	0	15 296	228	10 941	0	26 237	288	
nov-14					0	0	0	0	0	96	0	200	0	0	5 753	39	0	0	5 753	335	
Total					0	0	0	0	0	96	0	260	0	0	21 049	267	10 941	0	31 990	623	

17011110 : Sucres de canne, bruts, sans addition d'aromatisants ou de colorants, destinés à être raffinés

17011190 : Sucres de canne, bruts, sans addition d'aromatisants ou de colorants (à l'excl. des sucres destinés à être raffinés)

17019100 : Sucres de canne ou de betterave, à l'état solide, additionnés d'aromatisants ou de colorants

17019910 : Sucres blancs, sans addition d'aromatisants ou de colorants, contenant, à l'état sec, en poids déterminé selon la méthode polarimétrique, 99,5% ou plus de saccharose

17019990 : Sucres de canne ou de betterave et saccharose chimiquement pur, à l'état solide (hors sucres bruts, sucres de canne ou de betterave additionnés d'aromatisants ou de colorants ainsi que des sucres blancs)

Les nouveaux codes 17011390 et 17111490 se substituent au 17011190 à partir du 1er janvier 2012. Cela reste du sucre de canne non destiné à être raffiné.

Les nouveaux codes 17011310 et 17111410 se substituent au 17011110 à partir du 1er janvier 2012. Cela reste du sucre de canne destiné à être raffiné.

Source : Douanes

Importations mensuelles de sucre (métropole comprise) des DOM par nature (NC)

Campagnes	17011110		17011190		17011290		17019100		17019910		17019990		17011390		17011410		17011490		Total		
	Reunion	Antilles Guyane	Reunion	Antilles Guyane	Reunion	Antilles Guyane	Reunion	Antilles Guyane	Reunion	Antilles Guyane	Reunion	Antilles Guyane	Reunion	Antilles Guyane	Reunion	Antilles Guyane	Reunion	Antilles Guyane	Reunion	Antilles Guyane	
2006/07																					
Total	0	0	36	1 873	21	120	22	4	393	12 726	193	1 402							663	16 125	
2007/08																					
Total	0	0	27	522	0	26	32	0	567	11 336	234	284							860	12 168	
2008/09																					
Total	0	410	55	489	12	77	47	1	577	10 705	113	238							803	11 920	
2009/10																					
Total	0	0	32	350	3	114	39	11	1 268	9 951	201	673							1 579	12 002	
2010/11																					
Total	0	0	18	536	21	123	37	34	733	10 323	916	303							1 747	12 675	
2011/12																					
Total	0	0	13	451	1	271	29	43	1 075	10 381	121	198	3	364	0	0	28	63	1 270	11 771	
2012/13																					
Total					4	205	19	39	106	10 365	139	211	0	705	0	0	4	177	271	11 703	
2013/14																					
oct-13					0	192	0	2	2	812	11	10	0	193	0	0	2	0	15	1 209	
nov-13					0	127	1	4	12	767	3	31	0	21	0	0	0	2	16	952	
déc-13					0	622	1	2	4	869	25	8	4	22	0	0	0	0	34	1 523	
janv-14					0	233	0	8	5	757	15	6	0	21	0	0	0	2	20	1 027	
févr-14					0	0	7	2	1	641	25	17	0	0	0	0	0	0	33	660	
mars-14					1	29	5	1	5	819	17	20	0	21	0	0	0	3	28	893	
avr-14					0	0	0	3	21	917	15	58	0	23	0	0	0	0	36	1 001	
mai-14					0	24	1	2	11	1 016	20	14	0	21	0	0	0	0	32	1 077	
juin-14					0	0	1	1	23	736	22	8	0	21	0	0	0	1	46	767	
juil-14					0	24	1	2	4	776	6	23	0	21	0	0	0	0	11	846	
août-14					2	0	1	1	11	948	19	45	0	0	0	0	0	2	33	996	
sept-14					0	7	14	1	26	793	12	28	0	64	0	0	1	1	52	894	
Total					3	1 258	32	29	125	9 851	190	268	4	428	0	0	3	11	356	11 845	
2014/15																					
oct-14					0	0	1	2	23	920	15	28	0	21	0	0	0	22	39	993	
nov-14					1	0	1	1	12	611	19	79	0	0	0	0	1	8	34	699	
Total					1	0	2	3	35	1 531	34	107	0	21	0	0	1	30	73	1 692	

17011110 : Sucres de canne, bruts, sans addition d'aromatisants ou de colorants, destinés à être raffinés

17011190 : Sucres de canne, bruts, sans addition d'aromatisants ou de colorants (à l'excl. des sucres destinés à être raffinés)

17011290 : Sucres de betterave, bruts, sans addition d'aromatisants ou de colorants (à l'excl. des sucres destinés à être raffinés)

17019100 : Sucres de canne ou de betterave, à l'état solide, additionnés d'aromatisants ou de colorants

17019910 : Sucres blancs, sans addition d'aromatisants ou de colorants, contenant, à l'état sec, en poids déterminé selon la méthode polarimétrique, 99,5% ou plus de saccharose

17019990 : Sucres de canne ou de betterave et saccharose chimiquement pur, à l'état solide (hors sucres bruts, sucres de canne ou de betterave additionnés d'aromatisants ou de colorants ainsi que des sucres blancs)

Les nouveaux codes 17011390 et 17111490 se substituent au 17011190 à partir du 1er janvier 2012. Cela reste du sucre de canne destiné à être raffiné.

Les nouveaux codes 17011310 et 17111410 se substituent au 17011110 à partir du 1er janvier 2012. Cela reste du sucre de canne non destiné à être raffiné.

V– Les échanges de sucre en l'état

Importations françaises de sucre en provenance des pays de l'UE (1)

(en t de sucre blanc)

	ALL	AUT	BUL	DK	ESP	EST	FIN	GRE	HON	HR	IRL	ITA	LIT	PB	POL	POR	R. TCH	RU	SLQ	SUE	UEBL	TOTAL (2)
Campagne 2006/07 (Juillet 06 à Sept 07)	81 624	1 646	-	1 220	109 412	-	10	61	1 008		163	10 073	-	33 212	23	3 898	7 511	37 881	373	112	46 355	334 582
Campagne 2007/08 (Octobre 07 à Sept 08)	60 179	941	-	56	68 392	-	-	24	158		103	8 560	6	21 811	264	10 046	2 899	60 949	100	170	32 805	267 463
Campagne 2008/09 (Octobre 08 à Sept 09)	60 191	1	-	16	46 515	-	-	85	-		-	9 449	-	23 001	534	5 099	3 682	37 190	455	191	33 787	220 196
Campagne 2009/10 (Octobre 09 à Sept 10)	70 559	-	-	23	78 000	-	-	-	5		-	10 736	-	22 385	266	4 867	3 681	18 465	915	186	33 996	244 084
Campagne 2010/11 (Octobre 10 à Sept 11)	74 362	5	19	30	84 529	52	65	2	41		132	2 760	-	23 566	80	3 584	2 740	15 077	1 192	230	32 986	241 452
Campagne 2011/12 (Octobre 11 à Sept 12)	92 746	-	-	11	69 581	-	-	1 873	-		-	3 264	-	21 467	630	384	2 544	16 179	1 913	212	26 730	237 534
Campagne 2012/13 (Octobre 12 à Sept 13)	120 355	-	-	14	35 869	-	-	1	-		-	3 461	-	15 219	16 650	441	2 772	12 271	1 214	158	33 187	241 612
Campagne 2013/14 (Octobre 13 à Sept 14)																						
- octobre 2013	5 835	-	-	-	2 899	-	-	-	-	-	-	394	-	1 398	7	207	107	1 599	400	34	3 558	16 438
- novembre "	6 671	-	-	3	4 563	-	24	-	-	-	-	334	-	984	12	182	325	1 664	200	12	3 740	18 714
- décembre "	6 391	-	-	6	3 921	-	-	24	-	-	-	527	-	1 103	36	166	307	2 278	-	14	2 987	17 760
- janvier 2014	4 319	-	-	-	3 252	-	-	25	-	-	2	259	-	1 283	39	197	258	2 310	20	12	4 393	16 369
- février "	5 326	-	-	-	3 592	-	-	-	-	-	2	347	-	957	54	300	269	2 298	200	17	4 196	17 558
- mars "	5 108	-	-	-	4 485	-	-	-	-	24	851	447	-	1 207	113	39	246	2 946	300	12	3 722	19 500
- avril "	5 483	-	-	3	4 499	-	-	-	-	-	-	439	-	1 241	12	41	32	2 873	-	11	4 957	19 591
- mai "	5 016	-	-	26	3 318	-	-	-	-	-	-	926	-	1 131	156	136	74	2 167	300	12	3 895	17 157
- juin "	8 421	-	-	1	4 928	-	-	-	-	-	2	505	-	1 306	288	227	32	2 489	-	13	3 358	21 570
- juillet "	7 782	-	-	-	5 212	-	-	-	-	-	-	698	-	1 087	130	135	111	3 084	300	-	3 729	22 268
- août "	7 107	-	-	10	7 444	-	-	-	-	-	2	432	-	1 345	110	178	497	2 548	300	13	2 798	22 784
- septembre "	7 925	-	-	4	3 831	-	-	-	-	-	-	416	-	1 388	153	228	202	2 960	-	-	3 089	20 196
Total	75 384	-	-	53	51 944	-	24	49	-	24	859	5 724	-	14 430	1 110	2 036	2 460	29 216	2 020	150	44 422	229 905
Campagne 2014/15 (Octobre 14 à Sept)																						
- octobre 2014	6 854	-	-	-	4 360	-	-	-	-	-	-	575	-	1 803	112	39	151	1 433	-	-	3 566	18 893
- novembre "	6 527	-	-	2	3 967	-	-	-	-	-	-	321	-	1 991	54	69	1 219	8 797	-	2	2 933	25 882
Total	13 381	-	-	2	8 327	-	-	-	-	-	-	896	-	3 794	166	108	1 370	10 230	-	2	6 499	44 775

(1) Seuls sont indiqués les Etats membres en provenance desquels du sucre a été importé depuis 2004/05.

(2) Total des pays adhérents à l'UE au cours de la période considérée.

Source : Douanes

Exportations françaises de sucre vers les pays de l'UE (1)

(en t de sucre blanc)

	ALL	AUT	BUL	CHY	DK	ESP	EST	FIN	GR	HON	HR	IRL	ITA	LIT	MAL	PB	POL	POR	ROU	R. TCH	RU	SLQ	SLN	SUE	UEBL	TOTAL	
Campagne 2006/07 (Juil 06 à Sept 07)	353 480	38 657		2 670	6 293	508 938	5	143	17 785	5 210		59 003	342 191	2	566	61 165	6 095	4 349		334	177 668	96	355	1 726	253 560	1 840 291	
<i>dont DOM</i>	17 908					3 326			315			839	12 727				22				7 888				986	44 011	
Campagne 2007/08 (Oct 07 à Sept 08)	287 171	61 516	0	2 261	10 610	434 528	3	7 846	28 800	226		50 639	353 695	1	69	61 036	33 563	14 033	41	223	165 574	0	222	748	225 499	1 738 304	
<i>dont DOM</i>	33 453					3905		7800	676			496	9 466				24 752	7889			4 914				852	94 203	
Campagne 2008/09 (Oct 08 à Sept 09)	259 489	4 461	37	3 009	3 503	412 831	1	24	47 986	6 448		32 809	416 395	3	20	41 394	28 040	7 318	11 838	233	178 275	0	190	887	177 383	1 632 574	
<i>dont DOM</i>	3 702		23			3 526			580			1035	9 651				45	94	11 554		29 698				728	60 636	
Campagne 2009/10 (Oct 09 à Sept 10)	314 145	2 087	202	1 640	9 938	417 368	23	29	25 337	130		31 217	388 896	2	143	39 850	9 919	32 626	29 460	357	283 241	47	193	1 647	285 997	1 874 494	
<i>dont DOM</i>	5 808		90			56 284			703			1 281	10 313				45	31 882	26 423		17 110				447	150 386	
Campagne 2010/11 (Oct 10 à Sept 11)																											
Total	290 553	24 479	164	1 698	19 048	379 008	0	26	72 542	497		28 447	436 315	2	241	39 998	39 148	19 512	27 804	984	294 957	0	207	1 720	208 304	1 885 654	
<i>dont DOM</i>	6 577	0	155	0	0	53 684	0	0	1 111	0		1 459	11 562	0	0	0	45	112	22 328	0	40 162	0	0	0	1 527	138 722	
Campagne 2011/12 (Oct 11 à Sept 12)																											
Total	303 618	28 943	790	2 565	18 826	282 725	1	30	88 266	3 064		30 410	410 597	576	260	48 901	10 423	2 085	27 412	4 946	273 111	0	2 132	1 905	319 472	1 861 059	
<i>dont DOM</i>	6 546	0	651	0	0	50 099	0	0	1 382	0		1 287	10 969	0	0	2 207	90	67	21 937	257	39 492	0	0	0	933	135 917	
Campagne 2012/13 (Oct 12 à Septembre 13)																											
Total	273 097	6 580	1 433	1 358	7 685	248 256	0	38	71 448	638	0	26 621	368 457	1 625	183	30 109	10 367	3 974	9 858	1 545	251 340	1 224	1 189	1 140	183 856	1 502 021	
<i>dont DOM</i>	14 821	0	414	0	0	52 971	0	0	1 459	0	0	922	10 522	0	0	536	90	0	9 750	280	37 319	0	0	0	715	129 799	
Campagne 2013/14 (Oct 13 à Septembre 14)																											
- octobre 2013	25 155	122	23	160	796	27 540	-	6	7 368	23	-	1 798	31 177	160	-	3 094	1 716	666	9 751	68	23 986	48	26	156	13 078	146 917	
- novembre "	18 307	113	358	80	581	24 931	-	-	4 566	24	-	1 530	36 797	69	-	1 997	4 994	291	87	290	19 368	-	25	144	9 239	123 791	
- décembre "	15 997	69	107	40	355	23 009	-	3	5 617	-	-	768	27 558	116	-	1 901	2 154	233	23	64	18 599	-	1	137	6 831	103 582	
- janvier 2014	19 119	98	23	39	521	17 837	-	5	5 100	65	91	1 674	32 516	-	-	2 467	1 112	254	919	83	32 761	-	25	387	11 844	126 940	
- février "	26 596	69	21	189	951	22 100	-	5	3 848	163	-	2 090	37 758	-	-	2 839	3 213	105	2 398	334	28 141	-	50	412	11 860	143 142	
- mars "	24 256	60	47	159	1 820	49 048	-	7	25 920	83	-	2 397	34 742	-	-	3 398	299	132	87	157	23 992	-	96	348	12 536	179 584	
- avril "	11 901	121	1	80	1 359	35 881	-	-	4 970	241	-	1 978	36 764	-	-	3 042	7	96	10 858	119	10 731	-	216	370	13 398	132 133	
- mai "	12 136	85	64	180	1 857	21 240	-	1	4 743	23	-	1 927	32 091	-	-	2 053	4	95	89	19	11 522	23	73	292	13 836	102 353	
- juin "	13 282	10	41	100	1 932	19 883	-	5	5 460	67	-	2 177	36 746	-	-	2 099	53	159	66	302	11 130	-	24	350	12 189	106 075	
- juillet "	12 994	100	41	40	2 075	17 163	-	-	5 353	581	231	2 050	45 135	290	-	1 966	305	103	178	64	11 800	-	24	202	13 912	114 607	
- août "	11 148	24	23	139	1 542	12 160	-	5	6 933	210	23	3 560	21 589	-	-	1 432	1 829	141	265	35	9 136	-	-	320	10 925	81 439	
- septembre "	13 685	56	1	40	1 290	16 769	-	-	5 276	387	-	2 150	30 818	23	-	2 077	1 883	151	552	177	11 220	-	96	615	18 313	105 579	
Total	204 576	927	750	1 246	15 079	287 561	0	37	85 154	1 867	345	24 099	403 691	658	0	28 365	17 569	2 426	25 273	1 712	212 386	71	656	3 733	147 961	1 466 142	
<i>dont DOM</i>	14 821	0	414	0	0	52 971	0	0	1 459	0	0	922	10 522	0	0	536	90	0	9 750	280	37 319	0	0	0	715	129 799	
Campagne 2014/15 (Oct 14 à Septembre 15)																											
- octobre 2014	14 309	49	64	99	2 118	49 702	-	7	3 471	30	44	4 362	37 005	24	-	4 540	2 766	67	1 113	170	11 960	23	26	520	23 485	155 954	
- novembre "	19 196	52	22	100	2 082	44 186	-	6	5 188	137	-	2 719	38 420	-	-	2 198	4 132	98	2 832	218	22 204	-	2	369	22 969	167 130	
Total	33 505	101	86	199	4 200	93 888	0	13	8 659	167	44	7 081	75 425	24	0	6 738	6 898	165	3 945	388	34 164	23	28	889	46 454	323 084	
<i>dont DOM</i>	1 142	0	62	0	0	11 949	0	0	113	0	0	236	1 916	0	0	0	0	0	0	22	0	0	0	0	0	176	15 616

Importations françaises de sucre des pays tiers par pays d'origine en 2014/15

	(en t de sucre blanc)			(en t de sucre blanc)
	Total Du 1.10.2013 Au 30.09.2014	octobre 2014	novembre 2014	Total Du 1.10.2014 Au 30.11.2014
En provenance des ACP et Inde				
- Côte d'Ivoire	2	1	-	1
- Inde	1 321	144	120	264
- Madagascar	8	-	7	7
- Malawi	42	-	-	-
- Mozambique	51 665	-	-	-
- Ile Maurice	2 824	103	14	117
- Swaziland	210	-	-	-
- Zambie	-	-	-	-
- Zimbabwe	25 523	-	-	-
	81 595	248	141	389
<i>dont sucre blanc :</i>	1 811	96	96	192
En provenance d'autres pays				
- Afrique du Sud	1 718	145	270	415
- Algérie	4 972	748	506	1 254
- Argentine	55	43	4	47
- Brésil	36 157	818	290	1 108
- Burkina Faso	-	-	-	-
- Canada	-	-	-	-
- Chine	94	18	-	18
- Colombie	4 146	1 995	253	2 248
- Corée du Sud	8	-	-	-
- Costa Rica	854	58	111	169
- Cuba	-	-	-	-
- Emirats Arabes Unis	2	-	-	-
- Equateur	6	-	-	-
- Etats-Unis	267	3	2	5
- Guatemala	41	-	-	-
- Israël	10	-	-	-
- Japon	-	-	-	-
- Maroc	97	55	-	55
- Mauritanie	24	4	3	7
- Mexique	41	-	-	-
- Nouvelle Guinée Papouasie	21	-	-	-
- Pakistan	8	-	-	-
- Panama	506	-	-	-
- Paraguay	1 343	34	47	81
- Pérou	210	16	37	53
- Philippines	106	-	23	23
- République Dominicaine	10	-	-	-
- Sri Lanka	4	-	-	-
- Suisse	658	-	-	-
- Surinam	15	1	1	2
- Taiwan	3	-	-	-
- Thaïlande	5 952	666	233	899
- Togo	-	-	-	-
- Tunisie	21	-	-	-
- Turquie	-	-	-	-
	57 349	4 604	1 780	6 384
<i>dont sucre blanc :</i>	20 901	3 677	1 491	5 168
- Origine non encore déterminée	4	-	1	1
Divers (1)	-6 389	-133	-	-133
Total général	132 559	4 719	1 922	6 641
<i>dont sucre blanc :</i>	22 712	3 773	1 587	5 360

(1) Les quantités négatives sur cette ligne proviennent d'un retranchement des quantités importées en perfectionnement actif.

Source : Douanes

Importations françaises de sucre des pays tiers par pays d'origine de 2012/12 à 2013/14

(en t de sucre blanc)

	2011/12 de 10/2011 à 09/2012	2012/13 de 10/2012 à 09/2013	2013/14												2013/14 de 10/2013 à 09/2014
			octobre 2013	novembre 2013	décembre 2013	janvier 2014	février 2014	mars 2014	avril 2014	mai 2014	juin 2014	juillet 2014	août 2014	septembre 2014	
EN PROVENANCE DES ACP ET INDE															
- Côte d'Ivoire	-	113	-	-	-	-	-	-	1	-	-	-	-	1	2
- Guyana	-	-	-	-	-	-	-	-	-	-	-	-	-	-	-
- Inde	715	977	24	48	95	157	159	71	24	120	123	167	47	286	1 321
- Madagascar	8	7	-	-	1	-	7	-	-	-	-	-	-	-	8
- Malawi	-	87	-	-	42	-	-	-	-	-	-	-	-	-	42
- Mozambique	66	-	-	-	-	-	21	25 462	-	-	42	43	26 097	-	51 665
- Ile Maurice	4 212	4 575	-	108	902	664	532	371	42	85	42	57	21	-	2 824
- Swaziland	892	775	210	-	-	-	-	-	-	-	-	-	-	-	210
- Zambie	157	-	-	-	-	-	-	-	-	-	-	-	-	-	-
- Zimbabwe	-	-	-	-	-	25 523	-	-	-	-	-	-	-	-	25 523
	6 050	6 534	234	156	1 040	26 344	719	25 904	67	205	207	267	26 165	287	81 595
<i>dont sucre blanc :</i>	3 215	3 509	24	70	411	430	164	48	24	120	120	163	21	216	1 811
EN PROVENANCE D'AUTRES PAYS															
- Afrique du Sud	-	-	-	-	-	242	144	191	145	272	168	168	268	120	1 718
- Algérie	-	600	-	75	75	550	500	320	680	760	500	500	748	264	4 972
- Argentine	1 065	1 467	11	-	-	-	18	-	4	6	4	4	2	6	55
- Australie	-	-	-	-	-	-	-	-	-	-	-	-	-	-	-
- Barbades	-	-	-	-	-	-	-	-	-	-	-	-	-	-	-
- Bosnie Herzegovine	-	-	-	-	-	-	-	-	-	-	-	-	-	-	-
- Brésil	105 616	118 523	285	15 841	158	9 941	5 893	567	390	508	477	405	290	1 402	36 157
- Chine	91	143	-	1	2	-	33	-	1	15	17	23	-	2	94
- Colombie	1 104	760	50	-	23	-	-	188	124	599	759	1 053	348	1 002	4 146
- Corée du Sud	-	3	0	-	0	-	2	1	0	0	0	4	0	-	8
- Costa Rica	382	12 307	20	97	78	74	39	78	199	99	19	78	63	10	854
- Cuba	21	352	-	-	-	-	-	-	-	-	-	-	-	-	-
- Egypte	-	-	0	-	-	-	0	-	-	-	-	-	-	-	-
- Emirats Arabes Unis	267	-	0	-	1	-	0	-	-	1	-	-	-	-	2
- Equateur	30	25	-	-	-	-	-	-	-	-	-	-	-	6	6
- Etats-Unis	62	544	221	5	5	8	3	4	4	1	2	4	6	4	267
- Guatemala	-	-	-	-	-	-	-	-	40	-	1	-	-	-	41
- Israel	1	3	-	-	-	-	-	10	-	-	-	-	-	-	10
- Japon	-	23	-	-	-	-	-	-	-	-	-	-	-	-	-
- Malaisie	1	-	-	-	-	-	-	-	-	-	-	-	-	-	-
- Maroc	-	3	1	2	-	1	-	43	-	1	-	48	-	1	97
- Mauritanie	69	18	2	5	2	7	-	3	-	-	1	3	1	-	24
- Mexique	4	-	-	11	-	11	-	-	-	-	-	19	-	-	41
- Nouvelle Guinée Papouasie	-	21	-	-	-	-	-	-	21	-	-	-	-	-	21
- Pakistan	-	-	-	8	-	-	-	-	-	-	-	-	-	-	8
- Panama	261	24	-	-	-	-	-	-	-	500	-	-	-	6	506
- Paraguay	3 272	2 217	28	56	301	65	164	25	497	21	52	54	-	80	1 343
- Pérou	131	223	21	34	23	16	1	17	-	-	16	65	-	17	210
- Philippines	106	137	12	12	12	12	-	-	12	12	-	22	-	12	106
- République Dominicaine	-	-	-	-	-	-	-	10	-	-	-	-	-	-	10
- Sierra Leone	1 500	-	-	-	-	-	-	-	-	-	-	-	-	-	-
- Sri Lanka	-	3	2	-	-	1	-	1	-	-	-	-	-	-	4
- Suisse	3 242	3 976	148	257	147	75	-	-	-	28	2	1	-	-	658
- Surinam	16	13	-	2	2	1	2	-	-	3	-	2	1	2	15
- Taiwan	-	-	-	-	-	-	-	-	3	-	-	-	-	-	3
- Thaïlande	11 508	14 513	537	746	6	34	6	522	811	60	1 011	833	944	442	5 952
- Tunisie	-	21	21	-	-	-	-	-	-	-	-	-	-	-	21
- Turquie	-	1	-	-	-	-	-	-	-	-	-	-	-	-	-
	128 749	155 920	1 359	17 152	835	11 038	6 805	1 980	2 932	2 886	3 029	3 286	2 671	3 376	57 349
<i>dont sucre blanc :</i>	22 990	30 300	936	1 122	189	799	875	1 354	2 385	2 461	2 630	2 909	2 415	2 826	20 901
- Origine non encore déterminée	10	-	-	-	-	-	-	3	-	-	-	-	-	1	4
Divers (1)	-2 521	-65 041	-	-284	-	-49	-5 379	-	-242	-	-195	-98	-142	-	-6 389
Total général	132 288	97 413	1 593	17 024	1 875	37 333	2 145	27 884	2 757	3 091	3 041	3 455	28 836	3 522	132 559
<i>dont sucre blanc :</i>	26 205	33 809	960	1 192	600	1 229	1 039	1 402	2 409	2 581	2 750	3 072	2 436	3 042	22 712

(1 Les quantités négatives sur cette ligne proviennent d'un retranchement des quantités importées au titre du perfectionnement actif.

Source : Douanes

**Exportations françaises de sucre vers les pays tiers
par pays de destination (1) en 2014/15**

	(en t de sucre blanc)			(en t de sucre blanc)
	Total du 1.10.2013 Au 30.09.2014	octobre 2014	novembre 2014	Total du 1.10.2014 Au 30.11.2014
Afrique				
Afrique du Nord :				
- Algérie	104 015	13 777	48 952	62 729
- Egypte	14 402	8 045	48	8 093
- Libye	-	-	-	-
- Maroc	157	10	20	30
- Tunisie	724	27	137	164
	119 298	21 859	49 157	71 016
<i>dont sucre brut :</i>	63	4	2	6
Afrique Occidentale :				
- Bénin	7 696	132	543	675
- Burkina Faso	8 226	-	3	3
- Côte-d'Ivoire	4	1	-	1
- Gambie	307	-	-	-
- Ghana	2 393	-	-	-
- Guinée	1 470	-	-	-
- Libéria	176	-	22	22
- Mali	328	-	-	-
- Mauritanie	-	-	-	-
- Niger	3 634	-	-	-
- Nigéria	15 968	-	-	-
- Sénégal	7 122	28	802	830
- Sierra Léone	373	-	43	43
- Soudan	1	-	-	-
- Tchad	11	6	-	6
- Togo	1 995	-	66	66
	49 704	167	1 479	1 646
<i>dont sucre brut :</i>	5	2	2	4

(1) Il s'agit des quantités de sucre dédouanées vers un pays tiers au départ de France, à l'exclusion des dédouanements effectués en Belgique.

Source : Douanes

**Exportations françaises de sucre vers le:
par pays de destination en 2014/15**

(en t de sucre blanc)

(en t de sucre blanc)

	Total du 1.10.2013 Au 30.09.2014	octobre 2014	novembre 2014	Total du 1.10.2014 Au 30.11.2014
Afrique Centrale Orientale et Australe :				
- Afrique du Sud	2	1	-	1
- Angola	-	-	-	-
- Cameroun	14 176	1	1	2
- Comores	1	-	-	-
- Congo (Rep)	2	-	-	-
- Djibouti	60	11	22	33
- Gabon	936	-	2	2
- Guinée équatoriale	1 370	66	239	305
- Kenya	-	-	-	-
- Madagascar	2	-	-	-
- Ile Maurice	-	-	-	-
	16 549	79	264	343
<i>dont sucre brut :</i>	0	1	0	1
Amériques				
- Antilles néerlandaises	-	-	-	-
- Bresil	1	-	-	-
- Canada	267	30	2	32
- Chili	38	-	-	-
- Dominique	-	-	-	-
- Etats-Unis	211	23	2	25
- Mexique	1	-	-	-
- Surinam	-	-	-	-
	518	53	4	57
<i>dont sucre brut :</i>	187	17	0	17

**Exportations françaises de sucre vers le:
par pays de destination en 2014/15**

	(en t de sucre blanc)			(en t de sucre blanc)
	total du 1.10.2013 Au 30.09.2014	octobre 2014	novembre 2014	total du 1.10.2014 Au 30.11.2014
Asie				
Asie occidentale				
- Arabie Saoudite	8 351	-	184	184
- Bahreïn	1 223	-	-	-
- Cisjordanie	1 061	-	-	-
- Emirats Arabes Unis	1 187	-	6	6
- Irak	62 424	-	-	-
- Iran	-	-	-	-
- Israël	14 918	649	1 061	1 710
- Jordanie	147	-	82	82
- Koweït	11 491	-	-	-
- Liban	8 218	22	345	367
- Qatar	186	-	-	-
- Oman	-	-	-	-
- Syrie	7 326	-	-	-
- Yémen	-	-	-	-
	116 532	671	1 678	2 349
<i>dont sucre brut :</i>	35	0	0	0
Autres pays d'Asie :				
- Bangladesh	-	11	-	11
- Chine	25	4	3	7
- Corée du sud	193	33	20	53
- Hong-Kong	33	5	4	9
- Inde	55	3	12	15
- Japon	532	27	40	67
- Kirgizthán	-	-	-	-
- Malaisie	9	3	-	3
- Maldives	1	-	2	2
- Pakistan	-	-	-	-
- Philippines	-	-	-	-
- Singapour	13	2	-	2
- Sri Lanka	-	-	-	-
- Taïwan	20	8	1	9
- Thaïlande	3	-	-	-
- Turkménistan, Viêt-Nam et cambodge	412	2	30	32
	1 296	98	112	210
<i>dont sucre brut :</i>	219	19	14	33
Australie et Océanie				
- Australie	38	6	-	6
- Fidji	-	-	-	-
- Nouvelle Calédonie	316	39	39	78
- Nouvelle Zélande	-	-	-	-
- Polynésie française / Wallis	159	-	19	19
	513	45	58	103
<i>dont sucre brut :</i>	54	4	10	14

**Exportations françaises de sucre vers le:
par pays de destination en 2014/15**

	(en t de sucre blanc)			(en t de sucre blanc)
	Total du 1.10.2013 Au 30.09.2014	octobre 2014	novembre 2014	Total du 1.10.2014 Au 30.11.2014
Europe (hors UE)				
- Andorre	1 657	430	248	678
- Azerbaïdjan	2	-	-	-
- Bosnie Herzégovine	155	22	22	44
- Géorgie	1 042	-	-	-
- Islande	-	-	-	-
- Kosovo	-	-	-	-
- Macédoine	-	-	-	-
- Monténégro	9	-	-	-
- Norvège	76	27	-	27
- Ouzbékistan	-	-	-	-
- Russie	329	29	35	64
- Serbie	-	-	-	-
- Suisse	63 371	1 972	1 766	3 738
- Turquie	2 663	609	929	1 538
- Ukraine	6	1	-	1
	69 310	3 090	3 000	6 090
<i>dont sucre brut :</i>	84	19	7	26
- Autres destinations non déterminées	4	3	0	3
Divers (1)	-22 314	-115	-47	-162
Total général	351 410	25 950	55 705	81 655
<i>dont sucre brut :</i>	648	66	35	101

(1) Les quantités négatives sur cette ligne proviennent d'un
retranchement des quantités exportées au titre du perfectionnement

**Exportations françaises de sucre vers les pays tiers
par pays de destination (1) de 2011/12 à 2013/14**

(en t de sucre blanc)

	2011/12 de 10/2011 à 09/2012	2012/13 de 10/2012 à 09/2013	2013/14											2013/14 de 10/2013 à 09/2014	
			octobre 2013	novembre 2013	décembre 2013	janvier 2014	février 2014	mars 2014	avril 2014	mai 2014	juin 2014	juillet 2014	août 2014		septembre 2014
Afrique															
Afrique du Nord :															
- Algérie	14 214	72 304	21 153	18 790	58 740	137	1 206	207	207	184	-	138	1 482	1 771	104 015
- Egypte	62 396	1 384	-	45	1 016	5 838	3 887	65	92	87	30	42	588	2 712	14 402
- Libye	44 650	5 014	-	-	-	-	-	-	-	-	-	-	-	-	0
- Maroc	262	161	13	-	42	2	-	-	44	9	10	-	20	17	157
- Tunisie	25 602	880	106	69	79	28	92	59	28	50	54	28	71	60	724
	147 124	79 743	21 272	18 904	59 877	6 005	5 185	331	371	330	94	208	2 161	4 560	119 298
<i>dont sucre brut :</i>	33	45	4	2	10	4	0	3	14	8	6	4	0	8	63
Afrique Occidentale :															
- Bénin	9 985	6 350	391	432	584	693	281	1 682	259	735	671	909	346	713	7 696
- Burkina Faso	4 799	2 655	-	2	-	-	-	2 189	1 352	4 678	3	2	-	-	8 226
- Côte-d'Ivoire	11	5	1	-	-	1	-	-	-	-	-	2	-	-	4
- Gambie	175	396	-	-	44	-	44	65	66	44	-	-	44	-	307
- Ghana	3 579	1 324	239	87	152	680	-	347	-	347	-	216	108	217	2 393
- Guinée	1 083	1 028	109	-	66	153	112	44	-	109	110	219	219	329	1 470
- Libéria	176	154	-	22	44	-	-	22	-	44	22	-	-	22	176
- Mali	0	328	-	-	-	-	-	-	328	-	-	-	-	-	328
- Mauritanie	257	61	-	-	-	-	-	-	-	-	-	-	-	-	0
- Niger	3 162	4 750	-	-	-	1	-	-	-	3 633	-	-	-	-	3 634
- Nigéria	19 734	18 479	973	1 945	973	973	-	1 081	2 702	-	2 161	2 661	1 051	1 448	15 968
- Sénégal	8 591	8 387	367	346	581	228	906	663	344	254	329	1 926	340	838	7 122
- Sierra Léone	86	258	-	-	-	43	43	43	43	43	158	-	-	-	373
- Soudan	28 450	0	-	-	-	-	-	1	-	-	-	-	-	-	1
- Tchad	21	12	1	-	1	1	3	-	2	-	-	3	-	-	11
- Togo	5 574	2 949	152	236	152	86	-	261	-	130	130	456	196	196	1 995
	85 683	47 136	2 233	3 070	2 597	2 859	1 389	6 398	8 729	6 384	3 584	6 394	2 304	3 763	49 704
<i>dont sucre brut :</i>	6	26	2	1	0	0	0	0	0	0	0	1	1	0	5

(1) Il s'agit des quantités de sucre dédouanées vers un pays tiers au départ de France, à l'exclusion des dédouanements effectués en Belgique.

Source : Douanes

Exportations françaises de sucre vers les pays tiers

par pays de destination de 2011/12 à 2013/14

(en t de sucre blanc)

(en t de sucre blanc)

	2011/12 de 10/2011 à 09/2012	2012/13 de 10/2012 à 09/2013	2012/13											2013/14 de 10/2013 à 09/2014	
			octobre 2012	novembre 2012	décembre 2012	janvier 2013	février 2013	mars 2013	avril 2013	mai 2013	juin 2013	juillet 2013	août 2013		septembre 2013
Afrique Centrale															
Orientale et Australe :															
- Afrique du Sud	26	1	-	-	-	-	-	-	-	-	2	-	-	-	2
- Angola	460	0	-	-	-	-	-	-	-	-	-	-	-	-	0
- Cameroun	5 098	8 078	1	2	3	3 014	1	-	-	-	7 452	1 518	759	1 426	14 176
- Comores	2	4	-	-	-	-	-	-	1	-	-	-	-	-	1
- Congo (Rep)	10	8	-	-	-	-	-	-	-	-	1	-	-	1	2
- Djibouti	70	58	12	1	1	1	22	-	1	-	22	-	-	-	60
- Gabon	5	10	-	2	-	3	-	2	2	2	-	2	2	921	936
- Guinée équatoriale	999	1 359	79	153	22	218	65	44	22	87	43	196	65	376	1 370
- Kenya	1 064	0	-	-	-	-	-	-	-	-	-	-	-	-	0
- Madagascar	3	4	1	-	-	-	-	-	-	-	-	-	-	1	2
- Ile Maurice	0	8	-	-	-	-	-	-	-	-	-	-	-	-	0
	7 737	9 530	93	158	26	3 236	88	46	26	89	7 520	1 716	826	2 725	16 549
<i>dont sucre brut :</i>	0	3	0	-	0	-	-	-	-	-	-	-	-	-	0
Amériques															
- Antilles néerlandaises	13	4	-	-	-	-	-	-	-	-	-	-	-	-	0
- Bresil	0	0	-	-	-	-	-	-	-	-	-	-	-	1	1
- Canada	217	249	16	32	18	15	31	31	1	30	32	-	30	31	267
- Colombie	0	0	-	-	-	-	-	-	-	-	-	-	-	-	0
- Dominique	0	28	-	-	-	-	-	-	-	-	-	-	-	-	0
- Etats-Unis	213	162	22	20	12	12	20	23	18	20	2	19	13	30	211
- Mexique	2	0	-	-	-	-	-	-	-	-	-	1	-	-	1
- Surinam	330	44	-	-	-	-	-	-	-	-	-	-	-	-	0
	775	487	38	71	30	27	51	54	19	50	53	20	43	62	518
<i>dont sucre brut :</i>	128	141	4	39	15	5	18	19	0	17	36	0	17	17	187

Exportations françaises de sucre vers les pays tiers

par pays de destination de 2011/12 à 2013/14

	(en t de sucre blanc)		(en t de sucre blanc)											(en t de sucre blanc)	
	2011/12	2012/13	2012/13											2013/14	
	de 10/2011 à 09/2012	de 10/2012 à 09/2013	octobre 2012	novembre 2012	décembre 2012	janvier 2013	février 2013	mars 2013	avril 2013	mai 2013	juin 2013	juillet 2013	août 2013	septembre 2013	de 10/2013 à 09/2014
Asie															
- Arabie Saoudite	10 283	12 051	-	1	967	1	-	2	1	-	230	1 123	1 702	4 324	8 351
- Bahreïn	4	1 426	-	4	-	-	-	-	-	69	759	276	-	115	1 223
- Cisjordanie	1 978	805	-	-	-	-	26	-	-	-	1 035	-	-	-	1 061
- Emirats Arabes Unis	22 924	10 867	14	-	-	8	4	-	27	-	322	466	230	116	1 187
- Israël	56 100	14 903	-	940	1 248	3 761	4 541	978	230	-	-	-	2 300	920	14 918
- Jordanie	6 181	65	-	-	21	21	21	21	-	21	-	-	42	-	147
- Koweït	2 652	6 652	460	6	253	-	1 058	2 001	1 518	-	276	3 664	2 140	115	11 491
- Liban	38 024	6 329	-	24	1 131	995	1 238	1 185	413	55	247	1 080	1 075	775	8 218
- Qatar	144	5	-	-	-	1	-	-	1	-	-	184	-	-	186
- Oman	154	0	-	-	-	-	-	-	-	-	-	-	-	-	0
- Syrie	76 777	2 990	-	-	-	-	-	460	-	-	-	920	4 083	1 863	7 326
- Yemen	0	0	-	-	-	-	-	-	-	-	-	-	-	-	0
	230 943	98 093	474	975	3 620	4 787	7 348	4 187	22 190	20 145	2 869	30 137	11 572	8 228	116 532
<i>dont sucre brut :</i>	18	24	1	2	4	3	-	1	1	8	4	2	3	6	35
Autres pays d'Asie :															
- Afghanistan	4	0	-	-	-	-	-	-	-	-	-	-	-	-	0
- Bangladesh	0	0	0	-	-	-	-	-	0	-	-	-	-	-	0
- Chine	17	18	-	-	9	-	4	-	-	4	4	4	-	-	25
- Corée du sud	30	43	1	12	13	-	6	16	-	45	-	1	34	65	193
- Hong-Kong	25	29	1	4	3	3	4	5	3	-	3	2	2	3	33
- Inde	0	82	-	-	2	-	-	12	-	15	-	12	-	14	55
- Indonésie	0	0	-	-	-	-	-	-	-	-	-	-	-	-	0
- Japon	541	445	68	22	49	60	36	34	29	62	46	57	27	42	532
- Kirgizstan	0	0	-	-	-	-	0	-	0	0	0	0	0	0	0
- Malaisie	5	6	-	-	-	5	-	-	4	-	-	-	-	-	9
- Maldives	1	5	-	-	-	-	-	-	0	0	-	1	-	-	1
- Pakistan	21	0	-	-	-	-	-	-	-	-	-	-	-	-	0
- Philippines	2	0	-	-	-	-	-	-	-	-	-	-	-	-	0
- Singapour	7	12	8	-	-	-	-	-	-	-	5	-	-	-	13
- Sri Lanka	506	0	-	-	-	-	-	-	-	-	-	-	-	-	0
- Taïwan	26	27	1	4	3	-	-	4	7	-	-	1	-	-	20
- Thaïlande	10	0	-	-	2	-	-	-	-	-	-	-	-	1	3
- Viêt-Nam	0	2	-	1	1	-	-	-	-	-	9	10	-	391	412
	1 195	669	79	43	82	68	50	71	43	126	67	88	63	516	1 296
<i>dont sucre brut :</i>	220	225	31	11	18	23	20	12	9	7	6	24	19	39	219
Australie et Océanie															
- Australie	24	54	8	-	-	-	-	-	8	-	4	9	-	9	38
- Nouvelle Calédonie	437	400	19	18	-	38	40	1	33	19	22	49	22	55	316
- Nouvelle Zélande	3	3	-	-	-	-	-	-	-	-	-	-	-	-	0
- Polynésie française	370	293	61	-	-	34	-	-	34	2	-	18	10	-	159
	834	750	88	18	0	72	40	1	75	21	26	76	32	64	513
<i>dont sucre brut :</i>	67	64	5	2	0	10	3	0	8	2	3	12	0	9	54

**Exportations françaises de sucre vers les pays tiers
par pays de destination de 2011/12 à 2013/14**

(en t de sucre blanc)

(en t de sucre blanc)

	2011/12 de 10/2011 à 09/2012	2012/13 de 10/2012 à 09/2013	2012/13											2013/14 de 10/2013 à 09/2014	
			octobre 2012	novembre 2012	décembre 2011	janvier 2013	février 2013	mars 2013	avril 2013	mai 2013	juin 2013	juillet 2013	août 2013		septembre 2013
Europe (hors UE)															
- Andorre	2 418	2 162	165	174	87	200	90	55	85	89	180	247	151	134	1 657
- Azerbaïdjan	0	0	-	-	-	-	-	-	-	2	-	-	-	-	2
- Bosnie Herzégovine	195	186	17	5	15	-	22	21	12	20	-	21	-	22	155
- Croatie	0	0													
- Géorgie	8	7	1	-	6	-	-	-	-	-	-	-	1 035	-	1 042
- Islande	0	0	-	-	-	-	-	-	-	-	-	-	-	-	0
- Kosovo	3	1	-	-	-	-	-	-	-	-	-	-	-	-	0
- Macédoine	0	0	-	-	-	-	-	-	-	-	-	-	-	-	0
- Monténégro	0	40	-	-	-	-	-	9	-	-	-	-	-	-	9
- Norvège	79	110	15	12	-	-	9	-	8	9	-	6	9	8	76
- Russie	56	7	6	4	6	12	2	5	4	4	12	231	24	19	329
- Serbie	0	6 777	-	-	-	-	-	-	-	-	-	-	-	-	0
- Suisse	61 027	66 251	2 095	3 389	1 653	5 018	6 220	5 020	4 512	6 118	5 440	8 323	7 600	7 983	63 371
- Turquie	2 240	3 456	288	727	276	22	20	-	21	40	130	433	307	399	2 663
- Ukraine	4	5	1	1	1	1	-	-	-	-	1	-	-	1	6
	66 030	79 002	2 588	4 312	2 044	5 253	6 363	5 110	4 642	6 282	5 763	9 261	9 126	8 566	69 310
<i>dont sucre brut :</i>	98	88	4	3	7	7	5	7	7	2	10	10	12	10	84
- Autres destinations non déterminées	4	8	-	2	-	-	1	-	-	-	-	-	-	1	4
Divers (1)	-10 965	-24 207	-15 000	-136	-108	-82	-55	-48	-3 714	-2 787	-86	-115	-106	-77	-22 314
Total général	529 360	291 211	11 865	27 415	68 168	22 225	20 459	16 150	32 381	30 640	19 890	47 785	26 021	28 407	351 410
<i>dont sucre brut :</i>	570	616	51	60	54	52	46	42	39	44	65	53	52	89	647

(1) Les quantités négatives sur cette ligne proviennent d'un retranchement des quantités exportées au titre du perfectionnement actif.

**Certificats délivrés en France pour
l'exportation de sucre**

(en t de sucre valeur blanc)

	Sucres produits dans le quota			Sucres produits au-delà du quota (hors quota)
	Suite adjudication	Délivrance automatique	Certificats délivrés sans restitutions	
Engagements de la campagne 2008/09	-	-	3 171	400 997
Engagements de la campagne 2009/10	-	-	67 450	501 212
Engagements de la campagne 2010/11	-	-	9 538	507 228
Engagements de la campagne 2011/12	-	-	31 832	206 718
Engagements de la campagne 2012/13	-	-	3 503	122 757
Engagements de la campagne 2013/14				
octobre 2013	-	-	556	147 593
novembre "	-	-	220	-
décembre "	-	-	462	146 016
janvier 2014	-	-	109	-
février "	-	-	157	-
mars "	-	-	239	-
avril "	-	-	293	-
mai "	-	-	346	-
juin "	-	-	484	-
juillet "	-	-	165	-
août "	-	-	1 615	-
septembre "	-	-	2 748	-
	-	-	7 394	293 609
Engagements de la campagne 2014/15				
octobre 2014	-	-	632	100 448
novembre "	-	-	12 510	-
décembre "	-	-	2 629	165 538
	-	-	15 771	265 986

Source : FranceAgriMer

VI – Les échanges français de produits sucrés

Importations de produits transformés en provenance de l'UE et des pays tiers

Produits	UE			PT			Total		
	Cumul Du 01.10.13 Au 30.11.13	novembre 2014	Cumul Du 01.10.14 Au 30.11.14	Cumul Du 01.10.13 Au 30.11.13	novembre 2014	Cumul Du 01.10.14 Au 30.11.14	Cumul Du 01.10.13 Au 30.11.13	novembre 2014	Cumul Du 01.10.14 Au 30.11.14
Yoghourts, préparations à base de lait, glaces de consommation (t)	17 688	8 154	17 771	394	165	323	18 082	8 319	18 094
Confiserie sans cacao (t)	16 313	8 305	17 946	1 052	602	1 172	17 365	8 907	19 118
Produits cacaoés (t)	77 859	33 875	74 507	2 048	2 530	6 927	79 907	36 405	81 434
Préparations alimentaires diverses (t)	136 271	66 226	139 027	19 109	9 900	20 124	155 380	76 126	159 151
Biscuiterie (t)	75 922	32 628	70 672	2 255	1 054	2 167	78 177	33 682	72 839
Boissons non alcoolisées (hl)	1 014 261	460 319	1 066 628	164 126	75 974	144 798	1 178 387	536 293	1 211 426
Liqueurs (hl)	65 929	25 547	50 779	1 380	1 116	2 236	67 309	26 663	53 015
Fruits à l'état congelé (t)	944	348	931	221	145	280	1 165	493	1 211
Fruits confits (t)	851	421	929	133	81	216	984	502	1 145
Confitures (t)	14 350	6 880	14 243	676	192	305	15 026	7 072	14 548
Fruits en conserves avec ou sans alcool (t)	15 368	8 119	17 195	10 569	5 415	10 462	25 937	13 534	27 657
Jus de fruits (t)	103 125	44 782	101 494	46 088	14 828	33 912	149 213	59 610	135 406
Sirops, sucres caramélisés et autres sucres (t)	7 204	2 740	6 731	884	190	504	8 088	2 930	7 235
Laits et crèmes de lait sucrés (t)	4 870	2 927	6 287	0	2	2	4 870	2 929	6 289

Sources : Douanes et FranceAgriMer

Exportations de produits transformés à destination de l'UE et des pays tiers

Produits	UE			PT			Total		
	Cumul Du 01.10.13 Au 30.11.13	novembre 2014	Cumul Du 01.10.14 Au 30.11.14	Cumul Du 01.10.13 Au 30.11.13	novembre 2014	Cumul Du 01.10.14 Au 30.11.14	Cumul Du 01.10.13 Au 30.11.13	novembre 2014	Cumul Du 01.10.14 Au 30.11.14
Yoghourts, préparations à base de lait, glaces de consommation (t)	77 887	30 329	66 034	7 448	2 860	6 638	85 335	33 189	72 672
Confiserie sans cacao (t)	7 088	3 427	7 328	1 714	759	1 775	8 802	4 186	9 103
Produits cacaoés (t)	54 386	24 297	54 065	9 533	3 449	8 406	63 919	27 746	62 471
Préparations alimentaires diverses (t)	166 027	74 804	161 996	71 388	30 107	66 521	237 415	104 911	228 517
Biscuiterie (t)	44 362	19 306	42 066	5 580	2 291	5 524	49 942	21 597	47 590
Boissons non alcoolisées (hl)	1 322 973	573 018	1 286 539	382 898	96 558	251 414	1 705 871	669 576	1 537 953
Liqueurs (hl)	39 244	16 330	35 882	45 961	20 771	45 373	85 205	37 101	81 255
Fruits à l'état congelé (t)	182	64	123	20	27	149	202	91	272
Fruits confits (t)	1 169	800	1 634	428	139	275	1 597	939	1 909
Confitures (t)	7 700	3 513	7 373	4 539	2 013	5 220	12 239	5 526	12 593
Fruits en conserves avec ou sans alcool (t)	3 962	1 102	3 009	839	304	745	4 801	1 406	3 754
Jus de fruits (t)	9 728	5 244	10 791	2 206	1 011	1 987	11 934	6 255	12 778
Sirops, sucres caramélisés et autres sucres (t)	15 902	8 010	17 802	5 064	2 045	4 840	20 966	10 055	22 642
Laits et crèmes de lait sucrés (t)	2 324	1 241	2 848	564	108	354	2 888	1 349	3 202

Sources : Douanes et FranceAgriMer

Importations de sucre sous forme de produits transformés

Produits	UE			PT			Total		
	Cumul Du 1.10.13 Au 31.10.13	novembre 2013	Cumul Du 1.10.14 Au 31.10.14	Cumul Du 1.10.13 Au 31.10.13	novembre 2013	Cumul Du 1.10.14 Au 31.10.14	Cumul Du 1.10.13 Au 31.10.13	octobre 2014	Cumul Du 1.10.14 Au 31.10.14
	Yoghourts, préparations à base de lait, glaces de consommation (t)	3 742	1 657	3 651	54	23	45	3 796	1 680
Confiserie sans cacao (t)	9 523	4 847	10 490	625	356	697	10 148	5 203	11 187
Produits cacaotés (t)	26 937	11 716	25 640	659	819	2 316	27 596	12 535	27 956
Préparations alimentaires diverses (t)	20 406	8 929	18 998	2 444	1 141	2 357	22 850	10 070	21 355
Biscuiterie (t)	18 967	8 228	17 830	471	200	416	19 438	8 428	18 246
Boissons non alcoolisées (hl)	10 143	4 603	10 666	1 641	760	1 448	11 784	5 363	12 114
Liqueurs (hl)	572	190	423	15	14	24	587	204	447
Total produits "Hors Annexe I"	90 290	40 170	87 698	5 909	3 313	7 303	96 199	43 483	95 001
Fruits à l'état congelé (t)	177	63	167	34	24	43	211	87	210
Fruits confits (t)	249	122	273	62	41	108	311	163	381
Confitures (t)	5 436	2 484	5 123	255	67	91	5 691	2 551	5 214
Fruits en conserves avec ou sans alcool (t)	1 831	972	2 009	1 143	579	1 100	2 974	1 551	3 109
Jus de fruits (t)	13 072	3 819	10 376	2 749	926	2 041	15 821	4 745	12 417
Total "Fruits et Légumes Transformés"	20 765	7 460	17 948	4 243	1 637	3 383	25 008	9 097	21 331
Sirops, sucres caramélisés et autres sucres (t)	4 800	1 785	4 466	536	116	300	5 336	1 901	4 766
Laits et crèmes de lait sucrés (t)	1 855	1 028	2 239	0	1	1	1 855	1 029	2 240
Total	117 710	50 443	112 351	10 688	5 067	10 987	128 398	55 510	123 338

Sources : Douanes et FranceAgriMer

Exportations de sucre sous forme de produits transformés

Produits	UE			PT			Total		
	Cumul Du 1.10.13 Au 31.10.13	novembre 2013	Cumul Du 1.10.14 Au 31.10.14	Cumul Du 1.10.13 Au 31.10.13	novembre 2013	Cumul Du 1.10.14 Au 31.10.14	Cumul Du 1.10.13 Au 31.10.13	octobre 2014	Cumul Du 1.10.14 Au 31.10.14
	Yoghourts, préparations à base de lait, glaces de consommation (t)	13 104	5 082	10 952	1 499	622	1 384	14 603	5 704
Confiserie sans cacao (t)	4 082	1 992	4 282	990	435	1 016	5 072	2 427	5 298
Produits cacaotés (t)	18 754	8 385	18 615	3 239	1 173	2 866	21 993	9 558	21 481
Préparations alimentaires diverses (t)	26 858	12 347	26 489	16 662	7 059	15 352	43 520	19 406	41 841
Biscuiterie (t)	11 667	4 985	10 999	1 479	624	1 471	13 146	5 609	12 470
Boissons non alcoolisées (hl)	13 229	5 730	12 865	3 829	966	2 515	17 058	6 696	15 380
Liqueurs (hl)	621	272	593	979	434	947	1 600	706	1 540
Total produits "Hors Annexe I"	88 315	38 793	84 795	28 677	11 313	25 551	116 992	50 106	110 346
Fruits à l'état congelé (t)	35	12	23	4	5	28	39	17	51
Fruits confits (t)	572	431	876	118	58	99	690	489	975
Confitures (t)	3 439	1 576	3 303	2 140	922	2 323	5 579	2 498	5 626
Fruits en conserves avec ou sans alcool (t)	484	122	341	89	31	77	573	153	418
Jus de fruits (t)	1 521	895	1 795	280	133	211	1 801	1 028	2 006
Total "Fruits et Légumes Transformés"	6 051	3 036	6 338	2 631	1 149	2 738	8 682	4 185	9 076
Sirops, sucres caramélisés et autres sucres (t)	7 981	4 080	9 163	2 425	1 070	2 469	10 406	5 150	11 632
Laits et crèmes de lait sucrés (t)	819	436	1 002	187	39	129	1 006	475	1 131
Total	103 166	46 345	101 298	33 920	13 571	30 887	137 086	59 916	132 185

Sources : Douanes et FranceAgriMer

Solde des échanges de sucre sous forme de produits transformés
(évaluation)

Produits	UE			PT			Total		
	Cumul Du 1.10.13 Au 30.11.13	novembre 2014	Cumul Du 1.10.14 Au 30.11.14	Cumul Du 1.10.13 Au 30.11.13	novembre 2014	Cumul Du 1.10.14 Au 30.11.14	Cumul Du 1.10.13 Au 30.11.13	novembre 2014	Cumul Du 1.10.14 Au 30.11.14
Yoghourts, préparations à base de lait, glaces de consommation (t)	9 362	3 425	7 301	1 445	599	1 339	10 807	4 024	8 640
Confiserie sans cacao (t)	-5 441	-2 855	-6 208	365	79	319	-5 076	-2 776	-5 889
Produits cacaotés (t)	-8 183	-3 331	-7 025	2 580	354	550	-5 603	-2 977	-6 475
Préparations alimentaires diverses (t)	6 452	3 418	7 491	14 218	5 918	12 995	20 670	9 336	20 486
Biscuiterie (t)	-7 300	-3 243	-6 831	1 008	424	1 055	-6 292	-2 819	-5 776
Boissons non alcoolisées (hl)	3 086	1 127	2 199	2 188	206	1 067	5 274	1 333	3 266
Liqueurs (hl)	49	82	170	964	420	923	1 013	502	1 093
Total produits "Hors Annexe I"	-1 975	-1 377	-2 903	22 768	8 000	18 248	20 793	6 623	15 345
Fruits à l'état congelé (t)	-142	-51	-144	-30	-19	-15	-172	-70	-159
Fruits confits (t)	323	309	603	56	17	-9	379	326	594
Confitures (t)	-1 997	-908	-1 820	1 885	855	2 232	-112	-53	412
Fruits en conserves avec ou sans alcool (t)	-1 347	-850	-1 668	-1 054	-548	-1 023	-2 401	-1 398	-2 691
Jus de fruits (t)	-11 551	-2 924	-8 581	-2 469	-793	-1 830	-14 020	-3 717	-10 411
Total "Fruits et Légumes Transformés"	-14 714	-4 424	-11 610	-1 612	-488	-645	-16 326	-4 912	-12 255
Sirops, sucres caramélisés et autres sucres (t)	3 181	2 295	4 697	1 889	954	2 169	5 070	3 249	6 866
Laits et crèmes de lait sucrés (t)	-1 036	-592	-1 237	187	38	128	-849	-554	-1 109
Total	-14 544	-4 098	-11 053	23 232	8 504	19 900	8 688	4 406	8 847

Sources : Douanes et FranceAgriMer

VII – Les échanges français de mélasses

Bilan des échanges extérieurs français de mélasses

(en tonnes)

	IMPORTATIONS			EXPORTATIONS		
	UE	PAYS TIERS	TOTAL	UE	PAYS TIERS	TOTAL
Campagne 2006/07 <i>Total du 1/07 au 30/09</i>	154 069	244 924	398 993	21 090	4 419	25 509
Campagne 2007/08 <i>Total du 1/10 au 30/09</i>	123 454	350 261	473 715	23 230	25	23 255
Campagne 2008/09 <i>Total du 1/10 au 30/09</i>	110 829	206 629	317 458	36 334	4	36 338
Campagne 2009/10 <i>Total du 1/10 au 30/09</i>	125 888	160 137	286 025	25 284	4	25 288
Campagne 2010/11 <i>Total du 1/10 au 30/09</i>	141 289	159 968	301 257	16 725	2 385	19 110
Campagne 2011/12 <i>Total du 1/10 au 30/09</i>	152 601	171 207	323 808	3 743	18	3 761
Campagne 2012/13 <i>Total du 1/10 au 30/09</i>	164 722	162 118	326 840	20 925	4	20 929
Campagne 2013/14						
- octobre 2013	17 972	18 230	36 202	1 697	0	1 697
- novembre "	18 716	1 945	20 661	1 991	0	1 991
- décembre "	25 608	5 487	31 095	1 736	0	1 736
- janvier 2014	14 075	7 077	21 152	168	0	168
- février "	4 514	25 760	30 274	122	0	122
- mars "	6 307	13 310	19 617	166	0	166
- avril "	12 530	8 201	20 731	3 488	0	3 488
- mai "	6 373	31 748	38 121	2 761	0	2 761
- juin "	6 194	1 919	8 113	2 082	0	2 082
- juillet "	6 266	17 956	24 222	5 626	0	5 626
- août "	7 213	16 067	23 280	1 603	0	1 603
- septembre "	9 914	1 459	11 373	3 127	0	3 127
Total	135 682	149 159	284 841	24 567	0	24 567
Campagne 2014/15						
- octobre 2014	23 239	2 605	25 844	2 089	2	2 091
- novembre "	21 202	18 630	39 832	1 267	0	1 267
Total	44 441	21 235	65 676	3 356	2	3 358

Importations françaises de mélasses en provenance des pays de l'UE (1)

(en tonnes)

	ALL	AUT	DK	ESP	IRL	ITA	PB	POL	POR	ROU	RU	UEBL	TOTAL (2)
Campagne 2008/09													
Total du 01.10.08 au 30.09.09	89 864	-	-	732	15	105	2 606	-	5	16	226	26 425	119 994
Campagne 2009/10													
Total du 01.10.09 au 30.09.10	108 532	-	-	498	-	122	29 794	-	-	-	71	6 968	145 985
Campagne 2010/11													
Total du 01.10.10 au 30.09.11	84 085	-	11	368	-	240	32 796	3 300	-	-	9 740	10 749	141 289
Campagne 2011/12													
Total du 01.10.11 au 30.09.12	101 671	-	24	320	-	178	36 190	3 053	-	-	235	10 930	152 601
Campagne 2012/13													
Total du 01.10.12 au 30.09.13	84 419	-	-	626	-	218	61 261	-	-	-	159	18 039	164 722
Campagne 2013/14													
- octobre 2013	6 786	-	-	102	-	42	9 962	-	-	-	1	1 079	17 972
- novembre "	8 113	-	-	45	-	16	8 387	-	-	-	11	2 144	18 716
- décembre "	8 469	-	-	102	-	-	12 842	-	-	-	1	4 194	25 608
- janvier 2014	4 282	-	-	181	-	31	8 766	2	-	-	9	804	14 075
- février "	3 511	-	-	109	-	16	3	-	-	-	3	872	4 514
- mars "	5 003	26	-	128	-	16	225	-	-	-	1	908	6 307
- avril "	8 603	-	-	56	-	16	2 623	-	-	-	26	1 206	12 530
- mai "	4 408	-	-	133	-	316	783	-	-	-	4	729	6 373
- juin "	5 264	-	-	169	-	17	46	-	-	-	9	689	6 194
- juillet "	5 324	25	-	169	-	16	1	-	-	-	4	727	6 266
- août "	4 660	-	-	129	-	16	2 037	-	-	-	7	364	7 213
- septembre "	3 794	-	-	204	-	16	5 043	-	-	-	10	847	9 914
Total du 01.10.13 au 30.09.14	68 217	51	-	1 527	-	518	50 718	2	-	-	86	14 563	135 682
Campagne 2014/15													
- octobre 2014	8 485	-	-	360	-	16	13 089	-	-	-	1	1 288	23 239
- novembre "	8 977	-	2 466	350	-	16	8 062	-	-	-	10	1 321	21 202
Total du 01.10.14 au 30.11.14	17 462	-	2 466	710	-	32	21 151	-	-	-	11	2 609	44 441

(1) Seuls sont indiqués les Etats membres en provenance desquels des mélasses ont été importées depuis 2003/04.

(2) Total des pays adhérents à l'UE au cours de la période considérée.

Source : Douanes

Exportations françaises de mélasses à destination des pays de l'UE (1)

(en tonnes)

	ALL	AUT	BUL	CHY	DK	ESP	FIN	GR	ITA	PB	POL	ROU	POR	RU	SLQ	UEBL	Total (2)
Campagne 2008/09																	
Total du 01.10.08 au 30.09.09	1	-	6	8	395	276	-	9	21	14	5 445	-	-	1	-	30 158	36 334
Campagne 2009/10																	
Total du 01.10.09 au 30.09.10	2	-	-	-	424	255	-	9	2	106	-	-	-	1	-	24 485	25 284
Campagne 2010/11																	
Total du 01.10.10 au 30.09.11	635	-	1	-	451	50	3	4	845	93	-	13	-	-	-	14 630	16 725
Campagne 2011/12																	
Total du 01.10.11 au 30.09.12	542	-	-	-	326	123	3	-	2	36	295	-	1	4	1	2 410	3 743
Campagne 2012/13																	
Total du 01.10.12 au 30.09.13	119	-	2	-	455	67	12	-	9	52	-	31	1	-	1	19 664	20 925
Campagne 2013/14																	
- octobre 2013	1	-	-	-	76	-	-	-	-	4	-	-	1	71	-	1 544	1 697
- novembre "	27	-	1	-	51	12	-	-	5	1	-	-	-	-	-	1 894	1 991
- décembre "	26	-	1	-	-	-	-	-	-	7	-	-	-	-	-	1 702	1 736
- janvier 2014	53	-	-	-	48	23	1	-	-	14	-	-	-	-	-	29	168
- février "	52	-	-	-	24	-	1	-	1	7	-	1	-	-	1	35	122
- mars "	73	-	-	-	49	-	-	-	36	7	-	-	-	-	-	1	166
- avril "	52	-	-	-	24	12	4	-	26	9	-	-	-	-	-	3 361	3 488
- mai "	53	-	-	-	50	-	-	-	-	7	-	-	-	-	-	2 651	2 761
- juin "	27	-	-	-	51	-	-	-	-	7	-	1	-	-	-	1 996	2 082
- juillet "	79	-	-	-	25	-	1	-	1	7	-	-	-	-	-	5 513	5 626
- août "	26	-	-	-	25	23	3	-	-	-	-	-	-	-	-	1 526	1 603
- septembre "	72	-	-	-	77	-	-	-	-	7	-	-	-	-	1	2 970	3 127
Total du 01.10.13 au 30.09.14	541	-	2	-	500	70	10	-	69	77	-	2	1	71	2	23 222	24 567
Campagne 2014/15																	
- octobre 2014	53	-	-	-	76	-	1	-	3	7	-	-	-	-	-	1 949	2 089
- novembre "	27	-	-	-	50	-	-	-	-	7	-	-	-	-	-	1 183	1 267
Total du 01.10.14 au 30.11.14	80	-	-	-	126	-	1	-	3	14	-	-	-	-	-	3 132	3 356

(1) Seuls sont indiqués les Etats membres en provenance desquels des mélasses ont été importées depuis 2003/04.

(2) Total des pays adhérents à l'UE au cours de la période considérée.

Source : Douanes

VIII – Alcool Éthylique

Faits et chiffres

JANVIER 2015

L'industrie brésilienne en difficulté malgré la baisse des coûts de production.

L'analyse des données relatives aux coûts de production et aux marges de l'éthanol et du sucre souligne la situation difficile du secteur. Bien qu'il y ait eu des évolutions positives en termes de coûts de production, principalement depuis 2011, la tendance baissière des prix de l'éthanol compromet le redressement des marges de l'industrie.

Depuis 2008, l'Université de Sao Paulo mène une enquête sur les coûts de production au Brésil. Le total de ces coûts inclut les charges opérationnelles (main d'oeuvre, semences, charges administratives, etc..) aussi bien que l'amortissement des machines et des équipements, et également le remboursement des capitaux investis. Le calcul exclut en revanche les taxes et les frais de stockages.

Les coûts de production d'une tonne de canne ont augmenté de 70% depuis 2007, alors que le rendement à l'ha a diminué

Le coût de production total, en dollars d'une tonne de canne à sucre, dans la région de Sao Paulo a augmenté de 72 % entre 2007/08 et 2014/15, soit une hausse de 8 % par an..Toutefois en Réals brésilien l'augmentation des coûts de production est inférieure de moitié. Les facteurs de cette hausse sont multiples :

- le coût de plantation et de renouvellement de la canne a plus que doublé (en \$), en relation avec un renouvellement plus rapide des cannes et de la mécanisation des chantiers ; en 2007/08 on estimait qu'une parcelle avait besoin d'être replantée après six récoltes consécutives. A ce jour, il est nécessaire de la replanter au bout de 5 ans. Afin d'éviter une baisse de la production, il a fallu acheter de nouveaux terrains dont les prix ont doublé lorsqu'ils sont payés en dollars.

- la mécanisation de la récolte: alors qu'en 2007/08 la mécanisation était encore rare, aujourd'hui elle est utilisée sur les deux tiers des plantations. Plus de 90 % de la canne coupée dans la région de Sao Paulo ont été récoltées mécaniquement contre 50 % lors de la campagne 2007/08. Les coûts de la récolte ont augmenté de 50 %.

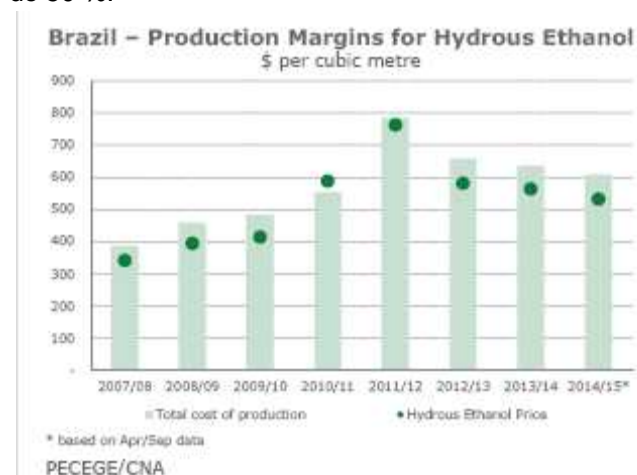

Après quatre campagnes de forte hausse (de 2007/08 à 2010/11), les coûts de plantations se sont stabilisés lors des trois dernières saisons. Les coûts concernant la récolte et le transport ont même baissé lors des trois dernières campagnes. Ceux-ci devraient baisser avec un pétrole moins cher en 2015 et l'expérience acquise ces dernières années.

Dans le même temps, en huit ans, la productivité agricole (rendement à l'ha) a baissé de 15% par rapport à 2007/08. Ce déclin concerne aussi bien le rendement brut à l'ha, (- 10 %), passant d'une moyenne de 85 t/ha à 76 t/ha, que la richesse en sucre de la canne (ATR), passée de 143 à 135 Kgs/tonne

Cout de production et indicateurs dans le secteur du sucre

Campagnes	2007/08	2008/09	2009/10	2010/11	2011/12	2012/13	2013/14	2014/15
Rendement de canne (t/ha)	84,67	90,35	91,62	83,50	70,20	76,12	81,19	76,10
Richesse en sucre (k/t canne)	142,77	139,04	127,25	134,46	132,80	132,05	129,35	134,70
Coût de production (\$/t)	21,80	24,70	23,90	32,60	46,50	41,30	38,00	37,50
Coût de plantation (1 000\$/ha)	1,37	1,91	1,87	2,10	2,49	2,98	3,05	2,98
Récolte et transport (\$/t)	8,02	9,08	8,85	11,68	15,24	12,90	12,18	11,65
Coûts industriels (\$/t)	14,61	16,15	16,04	18,03	22,78	17,52	16,09	15,46

*Données constatées d'avril à septembre 2014

Source : PECEGE/CNA

Si les coûts industriels sont restés globalement stables, ils ont néanmoins été affectés par la sécheresse

En 2014/15, les coûts concernant le process industriel restent comparables à la campagne 2007/08. Cette stabilité globale sur la période est à souligner dans la mesure où, dans le même temps, il ya eu de nombreux investissements lors de la dernière décennie, développant le potentiel de production, avant que la crise de 2008 incite à une forte réduction des capacités opérationnelles par le regroupement des usines et la fermeture des usines les moins rentables.

Cependant la sécheresse précoce de 2014 a réduit les volumes de canne traités et mis l'industrie en situation de sur-capacité.. La faiblesse des rendements a ainsi accru les coûts de production par tonne de canne écrasée. Cependant ce facteur ne devrait pas affecter la prochaine campagne si les usines tournent à plein régime.

Des marges négatives pour l'éthanol

Seulement 15 % des usines dans le Centre Sud ont fait des bénéfiques lors des trois dernières campagnes. Les usines produisant de l'éthanol n'ont eu des marges bénéficiaires qu'une seule fois en huit ans. Lors des sept autres campagnes les coûts de production étaient supérieurs aux prix des biocarburants. Les coûts de production ont augmenté d'environ 7 % par année alors que les prix ont baissé depuis la campagne 2012/13. La baisse du prix du pétrole pourrait accentuer la pression à la baisse sur l'éthanol

La réduction des coûts et des ventes peuvent aider l'industrie à survivre.

La hausse des coûts de production pourrait néanmoins appartenir au passé, et la prochaine campagne 2015/16 pourrait voir une nouvelle baisse, d'autant plus que les usines auront rapidement mécanisé les travaux de plantation et de récolte.

Face à l'environnement très difficile en 2015 et à la forte incertitude sur le marché de l'éthanol, l'optimisation des process de production agricole et industriel seront décisifs, de même que la diversification vers le marché de l'électricité verte.

Union européenne

En octobre, les importations repartent à la hausse.

Les importations pour le mois d'octobre 2014 s'élèvent à 44,0 mlns de litres (en hausse par rapport aux 30,0 mlns du mois précédent) et inférieures aux importations d'octobre 2013 qui totalisaient 62,5 mlns de litres.

Le Guatemala a été le principal partenaire de l'Europe

Importations d'alcool éthylique dans l'UE

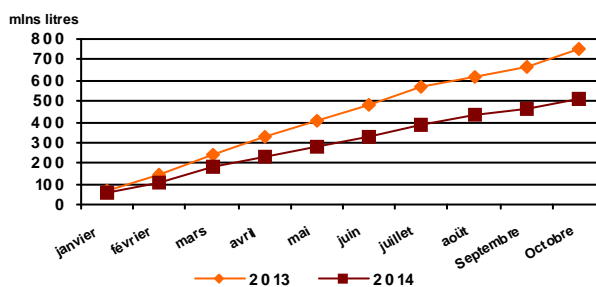

avec près de 13,4 mlns de litres contre 6,4 Mlns en septembre. Viennent ensuite la Bolivie qui atteint son meilleur chiffre depuis 6 mois (7,7 mlns contre 7,6 le mois dernier) et le Pakistan en légère baisse (6,7 mlns contre 8,8 mlns le mois précédent).

A noter le retour du Pérou avec 6,6 mlns de litres et de l'Egypte après une absence de six mois avec 1,2 mlns.

Les importations de janvier à octobre accusent une baisse importante, passant de 750,6 mln litres l'année dernière à 507,9 mln litres cette année.

Depuis le début de l'année, les principaux partenaires européens sont le **Guatemala** avec 97,3 mlns de litres suivie de la **Bolivie** avec 67,5 mlns de litres, le Pakistan avec 62,1 mlns et un duo composé de la Russie, du Pérou avec respectivement 50,4 et 48,6 mlns de litres chacun.

Seuls trois pays ont exporté d'avantage vers l'UE que l'année dernière : la Bolivie, le Costa Rica et les Etats-Unis.

Les exportations du Guatemala (183 mlns de janvier à octobre 2013), du Pérou (93,8 mlns) et du Brésil (49 mlns) ont fortement régressé.

(FO LICHT – 26 janvier 2015)

Importations d'alcool éthylique non dénaturé dans l'UE par pays d'origine

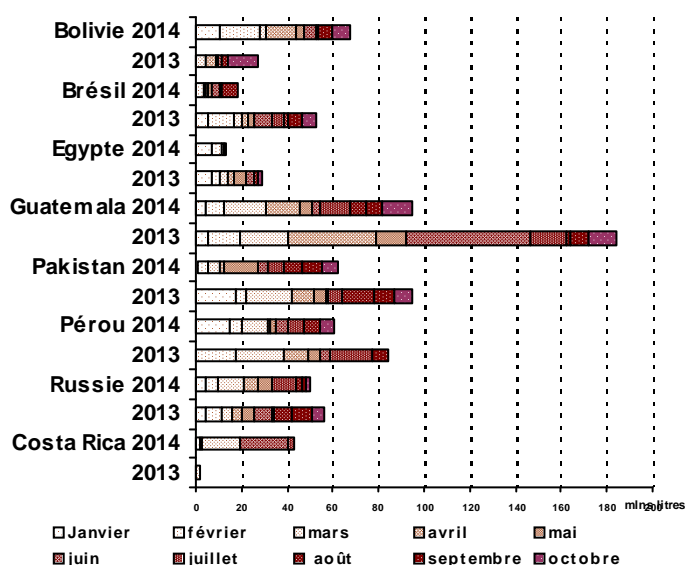

Etats-Unis

Les fondamentaux amènent l'agence américaine d'information pour l'énergie à revoir ses prévisions à la hausse

Suite aux dernières données sur la production d'éthanol, l'IEA a réévalué à la hausse ses prévisions pour 2014.

La production d'éthanol pour 2014 devrait atteindre une moyenne de 935 000 barils par jour au lieu de 931 000 précédemment annoncés ce qui représente une forte hausse par rapport aux dernières années où la production était voisine de 900 000 barils par jour.

L'IEA a revu à la baisse ses prévisions pour 2015 avec 936 000 barils contre 948 000 lors de sa précédente estimation et de 937 000 barils pour 2016

Production journalière d'éthanol

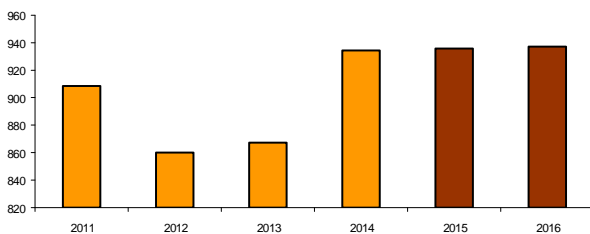

(FO LICHT – 26 janvier 2015)

Brésil

Une production en baisse

Conformément aux prévisions, la production d'éthanol pour le mois de janvier continue de baisser fortement atteignant à peine 130 000 litres.

Production bi-mensuelle d'éthanol (en millions de litres)

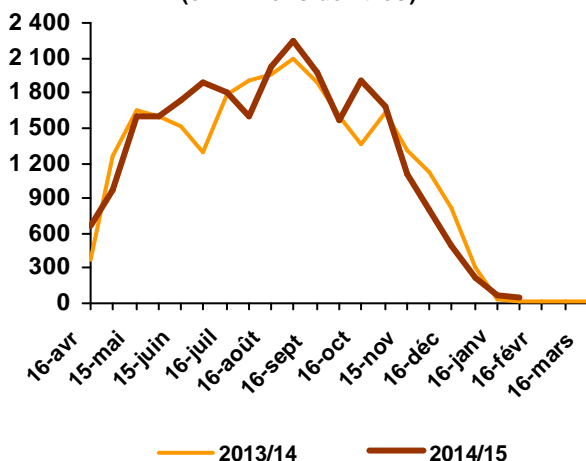

La production cumulée au 31 décembre atteint 26 milliards de litres soit 2,1 % de plus que la campagne précédente à la même date. Ce volume se compose de 10,9 milliards de litres d'éthanol déshydraté et 15,1 milliards de litres d'éthanol hydraté.

Production cumulée au 31 janvier 2015

	2014/15	2013/14	Différence en %
Canne (Mt)	570,1	596,0	- 4,3 %
Alcool déshydraté (mlns litres)	10 888	11 031	- 1,3 %
Alcool hydraté (mlns litres)	15 150	14 474	+ 4,7 %
Total alcool (mln litres)	26 038	25 505	+ 2,1 %

(Unica février 2015)

Des exportations et une consommation en légère hausse en janvier.

Le Brésil a exporté en décembre 154,5 mlns de litres (en hausse par rapport aux 133 mlns de décembre mais en net recul par rapport aux 193,3 mlns de litres exportés lors du mois de janvier 2014). C'est également une baisse de plus de 50 % par rapport aux exportations de janvier 2013.

Sur la campagne 2014/15 (avril/mars) le Brésil a exporté 1,216 milliards de litres soit moitié moins que les 2,475 milliards de litres de la campagne précédente à la même date.

Exportations brésiliennes d'éthanol

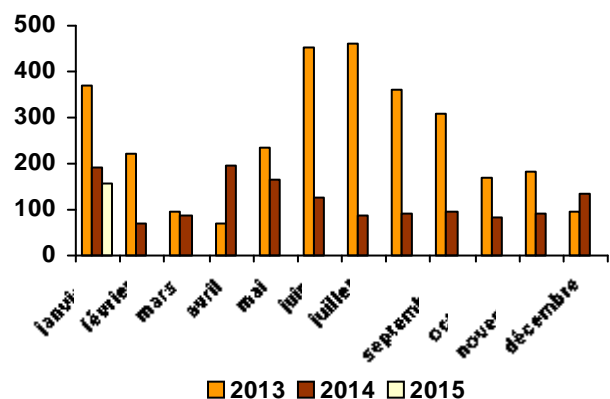

(FO LICHT 10 février 2015)

Évolution comparée des cours du sucre , de l'éthanol (au Brésil) et du pétrole depuis 2000

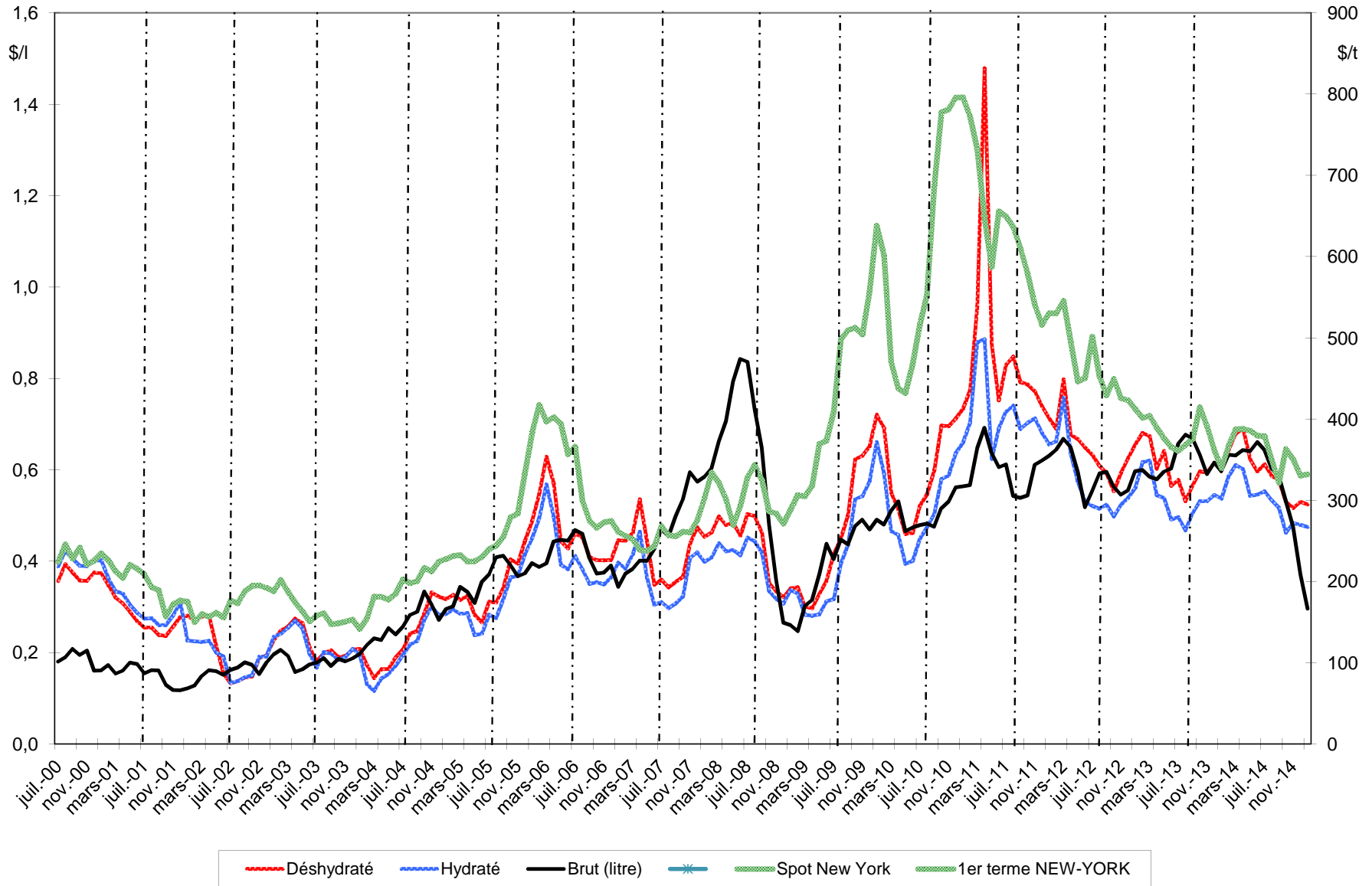

Sources : Ethanol CEPEA, Nymex Light Crude, FranceAgriMer

Bilans communautaires - Alcool éthylique

2010 / 2011 / 2012 / 2013

*(Bilan 2013 révisé par la Commission Européenne sans le détail des productions et utilisations *)*

(en hectolitres d'alcool pur)

	2010- UE 27	2011- UE 27	2012- UE 27	2013- UE 27 (1)
	Origine agricole	Origine agricole	Origine agricole	Origine agricole
I - Ressources				
1 - Stocks au 1 ^{er} janvier	9 831 725	10 546 083	12 877 024	14 035 597
2 - Production	54 077 879	60 128 422	59 836 531	60 073 779
3 - Importations (2)	4 092 240	3 520 406	5 363 316	7 348 868
- Droits nuls	1 970 823	1 683 207	2 736 652	4 381 681
- Droits pleins	2 121 417	1 837 198	2 626 664	2 967 187
Total des ressources	68 001 844	74 194 911	78 076 871	81 458 244
II - Utilisations				
1 - Livraisons sur le marché intérieur	56 796 717	60 362 130	63 362 444	64 367 834
- Alimentation	8 635 257	8 236 213	7 878 457	9 964 666
- Utilisation industrielle	7 559 142	7 513 188	7 861 975	5 850 135
- Carburant	38 863 606	42 418 436	45 076 265	45 455 169
- Autre	1 738 712	2 194 293	2 545 747	3 097 864
2 - Exportations	659 044	955 757	678 830	674 810
Total des utilisations	57 455 761	61 317 887	64 041 274	65 042 644
Total stocks au 31/12	10 546 083	12 877 024	14 035 597	16 415 600

(1) Bilan provisoire (projet)

(2) Ne sont pas comptabilisées les importations de produits relevant des Nomenclatures Combinées 3824 90 97/90 99 et 2909 19 10 utilisées pour la production de carburant :

> 7,3 millions d'hap (NC 3824 90 99) et 2,4 millions d'hap ETBE (NC 2909 19 10) en 2010.

> 10 millions d'hap (NC 3824 90 97) et 2,2 millions d'hap ETBE (NC 2909 19 10) en 2011.

> 4 millions d'hap (NC 3824 90 97) et 1,4 millions d'hap ETBE (NC 2909 19 10) en 2012.

> 4 millions d'hap (NC 3824 90 97) et 1,5 millions d'hap ETBE (NC 2909 19 10) en 2013.

Les utilisations s'en trouvent de ce fait sous-estimées.

* Le 12 septembre 2014 la Commission a révisé le projet du bilan éthanol pour l'année 2013. La production a été augmentée à 60, 074 Mhap contre 56,864 Mhap précédemment. Le niveau des utilisations intérieures a été révisé, quant à lui, à la baisse à 64,368 Mhap contre 66,131 Mhap au mois de juillet 2014, du fait de la correction des utilisations alimentaires et pour la carburation. Ces dernières utilisations ont été ajustées respectivement à 9,965 Mhap et 45, 455 Mhap (15,433 et 41,750 Mhap auparavant).

Sources : CE - septembre 2014

Production 2013 (provisoire) - Répartition par Etat membre et par matière première

(en hectolitres d'alcool pur)

	Céréales	Betteraves	Vinique	Autres	Total *	Part total UE 27
France	8 500 120	9 278 021	380 306	30 465	18 188 912	31,99%
Allemagne	5 599 100	3 204 769		93 649	8 897 518	15,65%
Espagne	4 485 179	171 592	624 801	106814	5 388 386	9,48%
Belgique	4 209 219	221 538			4 430 757	7,79%
Royaume Uni	2 826 720	661 060			3 487 780	6,13%
Pologne	2 556 168	378 966		279 594	3 214 728	5,65%
Suede	2 324 225				2 324 225	4,09%
Autriche	2 171 011	2 057			2 173 068	3,82%
Rép.Tchèque	57 406	1 997 548	2 362	35 516	2 092 832	3,68%
Hongrie	1 741 433	318 658	9 578		2 069 669	3,64%
Slovaquie	1 514 294				1 514 294	2,66%
Italie	281 206	54 173	77 727	257 227	670 333	1,18%
Bulgarie	490 997	49 603	19 460	10 631	570 691	1,00%
Autres EM	1 481 657	89 325	5 523	263 919	1 840 424	3,24%
Total	38 238 735	16 427 310	1 119 757	1 077 815	56 863 617	100,00%
Part total UE	67,25%	28,89%	1,97%	1,90%	100,00%	

<i>Total 2012</i>	39 196 927	15 853 194	1 402 366	3 553 990	59 836 531
VS 2012	-2%	4%	-20%	-70%	-5%

* La production 2013 devrait être augmentée à 60,074 Mhap, dans les semaines à venir, conformément à la révision du bilan UE (27) du 12 septembre 2014 par la CE.

Source : Commission Européenne, FranceAgriMer

Utilisations 2013 - Répartition par Etat membre et par type d'utilisation (1)

(en hectolitres d'alcool pur)

	Alimentation et boisson	Industriel	Carburant	Autres	Total *	Part total UE 27
Allemagne	1 856 837	885 571	14 312 033	2 336 175	19 390 616	29,32%
Royaume Uni	4 600 648		8 190 000		12 790 648	19,34%
France	1 139 174	1 438 560	7 973 457	297 223	10 848 414	16,40%
Pologne	1 372 914	528 590	1 977 686	57 761	3 936 951	5,95%
Espagne	937 707	542 186	2 058 174	76 831	3 614 898	5,47%
Suède	583 826	26 851	2 408 087	181	3 018 945	4,57%
Danemark	2 066 830				2 066 830	3,13%
Rép.Tchèque	339 650	399 859	1 119 536	64 691	1 923 736	2,91%
Autriche	155 105	221 663	1 090 728	20 961	1 488 457	2,25%
Italie	618 516	534 231	14 115	16 347	1 183 209	1,79%
Belgique	60 000		946 130		1 006 130	1,52%
Slovaquie	154 646	42 425	671 228		868 299	1,31%
Hongrie	81 814	379 797	305 102	29 991	796 704	1,20%
Pays Bas	93 620	500 068	191 683		785 371	1,19%
Finland	208 223	56 736	158 695	131 654	555 308	0,84%
Irlande	454 865	66 978		497	522 340	0,79%
Bulgarie	329 773	144 979	6 257	12 800	493 809	0,75%
Lituanie	57 218	35 910	326 940	21 485	441 553	0,67%
Lettonie	140 485	1 037		3 138	144 660	0,22%
Slovenie	118 343	6 973		10 602	135 918	0,21%
Grèce	32 817	29 075		6 930	68 822	0,10%
Roumanie	26 596	7 888		10 563	45 047	0,07%
Chypre	3 700	211			3 911	0,01%
Estonie	121	547		34	702	0,00%
Luxembourg					0	0,00%
Malte					0	0,00%
Portugal					0	0,00%
Total	15 433 428	5 850 135	41 749 851	3 097 864	66 131 278	100,00%
Part total UE	23,34%	8,85%	63,13%	4,68%	100,00%	

(1) Ne sont pas comptabilisées les utilisations d'alcool sous forme de mélanges alcool-essences et ETBE (5,5 millions d'hap) - cf (2) page 72

* Les utilisations 2013 devraient être ramenées à 64,368 Mhap, dans les semaines à venir, conformément à la révision du bilan UE (27) du 12 septembre 2014 par la CE.

Source : Commission Européenne, FranceAgriMer

**Importations d'alcool éthylique de l'UE 27
par pays tiers d'origine**

(en hectolitres d'alcool pur)

	2007	2008	2009	2010	2011	2012	2013	Évolution 2013/2012
Principales origines :								
Guatemala	819 787	367 352	1 032 377	324 790	280 263	956 168	1 823 353	91%
Pérou	395 564	393 379	292 011	373 077	365 804	500 703	1 107 491	121%
Pakistan	684 398	1 027 494	712 791	40 537	275 391	299 454	920 651	207%
Russie	33 430	34 835	48 180	62 921	191 861	346 301	538 807	56%
Bolivie	49 370	485 269	490 611	420 985	112 499	300 550	447 143	49%
Egypte	392 950	470 333	456 557	495 144	514 492	388 913	377 054	-3%
Soudan	-	-	-	203 423	121 500	277 584	275 047	-1%
République d'Afrique du Sud	131 479	55 547	13 709	67 005	135 847	139 104	183 011	32%
USA	624 844	1 738	122 780	142 196	118 311	1 373 452	146 815	-89%
Brésil	6 676 219	9 828 778	5 197 514	1 227 281	784 628	55 362	146 056	164%
Norvège	148 439	133 205	159 529	113 186	107 113	104 540	103 208	-1%
Swaziland	250 130	193 166	143 768	28 016	18 450	73 968	99 928	35%
Turquie	180 155	50 555	51 153	155 532	147 812	267 198	56 706	-79%
Jamaïque	322 646	-	195 725	45 227	77 977	56 810	47 898	-16%
Nicaragua	180 976	-	607 562	9 542	-	-	38 533	-
Argentine	64 579	118 268	104 176	49 515	23 759	-	35 010	-
Costa Rica	335 654	333 220	470 689	40 359	102 089	66 926	-	-
Croatie	97 690	48 473	35 398	67 669	33 239	44 339	-	-
Barbades	-	-	7 715	4 851	27 261	29 439	-	-
Serbie	78 071	16 190	14 215	30 353	17 305	-	-	-
Zimbabwe	141 504	74 361	97 581	14 691	10 165	-	-	-
Ukraine	226 125	107 089	65 070	31 458	8 432	-	-	-
Kazakhstan	-	12 962	85 089	74 323	7 393	-	-	-
Ile Maurice	42 554	43 766	26 507	1 137	2 054	-	-	-
Chine	72 426	8 552	23	192	333	-	-	-
Cambodge	-	-	339 600	44 884	-	-	-	-
El Salvador	-	383 170	98 214	nc	nc	-	-	-
Total principales origines :	11 948 989	14 187 703	10 868 545	4 068 295	3 483 978	5 280 811	6 346 711	20%
Autres origines ou non précisées	170 102	155 754	20 520	23 945	36 427	82 505	1 002 157	1115%
Total	12 119 091	14 343 457	10 889 065	4 092 240	3 520 405	5 363 316	7 348 868	37%

Source : Commission Européenne, Eurostats Comext

**Production, utilisations et importations d'alcool éthylique de l'UE 27 (1)
Évolutions depuis 2004**

en millions hl

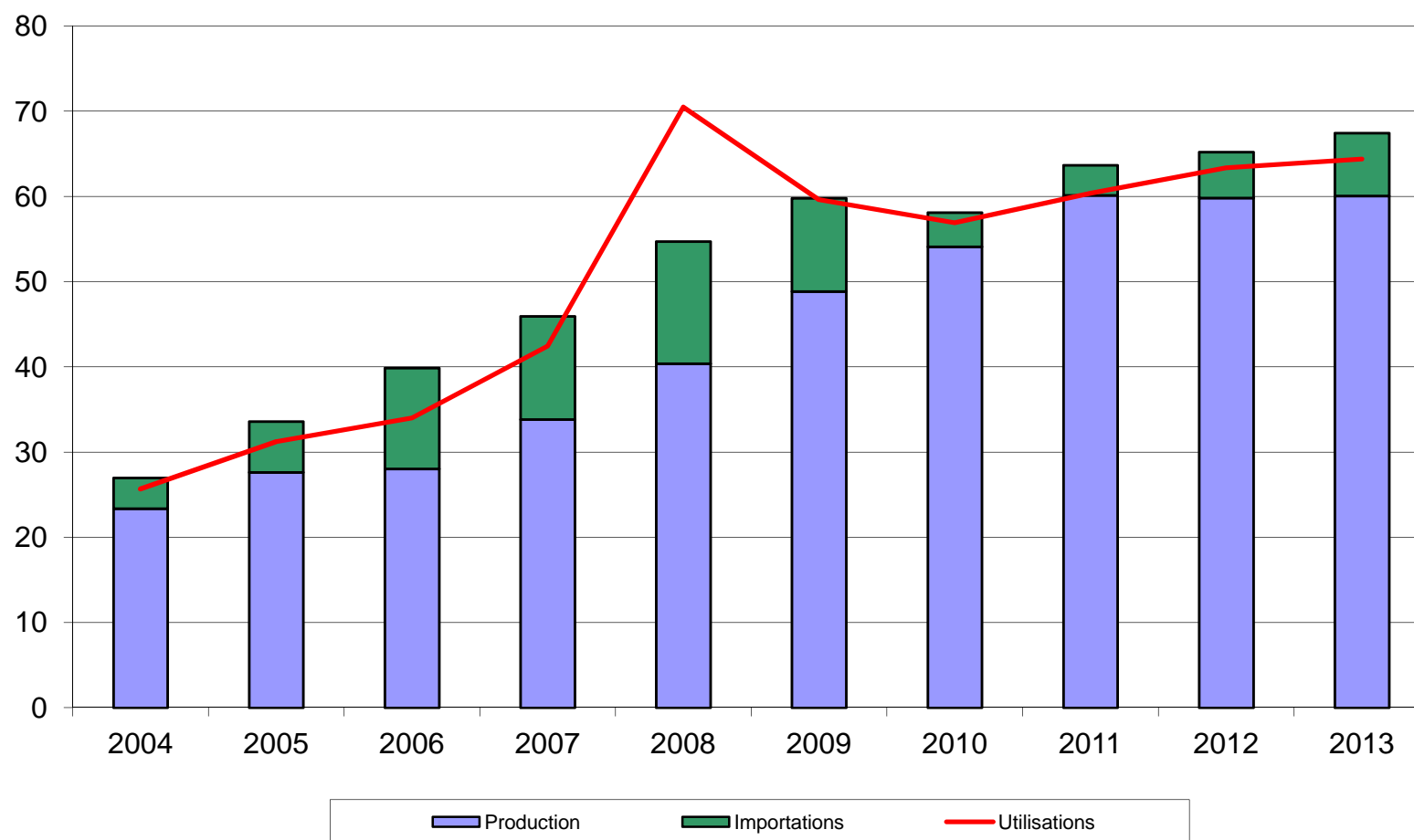

(1) ne sont pas comptabilisées les quantités d'alcool sous forme de mélanges alcool-essences et ETBE - cf (2) page 72

Source : Commission Européenne

Bilan alcool éthylique français

Note méthodologique

Le bilan d'alcool français se définit plutôt comme un **bilan de commercialisation**, à l'inverse du bilan de l'UE qui se rapproche d'avantage d'un bilan d'approvisionnement visant à suivre la consommation et le détail des échanges d'alcool sur le marché de l'UE.

Le bilan français de l'alcool éthylique retrace en effet la commercialisation des quantités d'alcool produites en France et/ou importées des pays-tiers. En conséquence, les données de commercialisation ne concernent donc pas les quantités d'alcool en provenance du reste de l'UE. Ce bilan s'appuie sur les obligations de déclarations figurant dans le règlement 2336/2003, auxquelles les fabricants d'alcool et négociants sont astreints.

L'unité de mesure utilisée dans le bilan français est l'hectolitre d'alcool pur (hap).

I. Ressources

Stock au 1^{er} janvier : égal au stock déclaré au 31 décembre de l'année précédente, le chiffre de stock est issu de la déclaration annuelle des fabricants d'éthanol, dans le cadre des obligations liées au règlement (CE) n° 2336/2003 (articles 3 et 4 paragraphe e). Ce chiffre ne tient pas compte des quantités d'alcool stockées par les autres acteurs du marché (commerçants).

Production : ce chiffre est issu de la déclaration trimestrielle des fabricants d'alcool agricole et non agricole, production ventilée par produit d'origine (céréales, betteraves etc..).

Importations : ce poste est calculé et correspond au solde comptable des autres postes déclarés dans le bilan ; c'est donc un poste d'ajustement. Il se rapproche du chiffre d'importations des pays tiers (mais on ne peut exclure que ce poste inclue également une petite partie des importations en provenance de l'UE).

II. Utilisations

Consommation intérieure : ces chiffres sont obtenus à partir des déclarations trimestrielles d'écoulement sur le territoire national établies par les fabricants et les importateurs. Ces écoulements sont ventilés par produits de destination (alimentation et boissons, utilisations industrielles, carburation et autres)

Exportations : de la même manière que la consommation intérieure, les exportations sur l'UE et les pays tiers font l'objet d'une déclaration dans le cadre de l'enquête trimestrielle mise en place pour la collecte des statistiques à destination de la Commission Européenne. Les quantités déclarées par les fabricants ou revendeurs sont exprimées en hap, contrairement aux chiffres des douanes, exprimées en volume tel quel.

III. Stock au 31/12 : il s'agit du stock déclaré.

Bilans France - Alcool éthylique (1)

2011, 2012 et 2013

(en hectolitres d'alcool pur)

	2011		2012		2013	
	Origine agricole	Total	Origine agricole	Total	Origine agricole	Total
I - Ressources						
1 - Stocks au 1 ^{er} janvier	1 053 493	1 053 493	1 352 591	1 352 591	1 326 471	1 326 471
2 - Production	18 333 451	18 333 451	18 600 497	18 600 497	18 188 912	18 188 912
- Céréales	9 613 414	9 613 414	8 929 598	8 929 598	8 500 120	8 500 120
- Betteraves - Mélasse	8 119 214	8 119 214	9 165 435	9 165 435	9 278 021	9 278 021
- Viti-vinicole	566 725	566 725	472 983	472 983	380 306	380 306
- Autre	34 098	34 098	32 481	32 481	30 465	30 465
3 - Importations (2)	674 446	674 446	818 038	818 038	809 268	809 268
Total des ressources	20 061 391	20 061 391	20 771 126	20 771 126	20 324 651	20 324 651
II - Utilisations						
1 - Consommation intérieure (1)	9 352 672	9 352 672	10 693 570	10 693 570	10 848 414	10 848 414
- Alimentation et boissons	864 882	864 882	1 100 060	1 100 060	1 139 174	1 139 174
- Utilisation industrielle	988 693	988 693	1 183 685	1 183 685	1 438 560	1 438 560
- Carburant	7 384 711	7 384 711	8 112 353	8 112 353	7 973 457	7 973 457
- Autre	114 386	114 386	297 472	297 472	297 223	297 223
2 - Exportations	9 356 128	9 356 128	8 702 101	8 702 101	8 210 622	8 210 622
- dont éthanol carburant	5 013 014	5 013 014	4 742 173	4 742 173	4 163 964	4 163 964
Total des utilisations	18 708 800	18 708 800	19 395 671	19 395 671	19 059 036	19 059 036
Total stocks au 31/12	1 352 591	1 352 591	1 326 471	1 326 471	1 265 615	1 265 615

(1) Ces bilans, livrés à titre indicatif, sont obtenus à partir des déclarations d'écoulements par les fabricants, y compris pour les exportations. Ils ne tiennent pas compte des quantités stockées, voire exportées, par d'autres acteurs du marché. L'écart avec les quantités déclarées aux douanes s'explique également par d'autres facteurs : les quantités portées ici sont en hl d'alcool pur et les quantités déclarées exportées peuvent être enregistrées par les douanes avec un décalage dans le temps.

(2) Le poste des importations est celui qui permet l'ajustement du bilan afin de tenir compte des stocks déclarés détenus par les fabricants. L'écart avec les données des douanes s'explique également par le fait qu'il s'agit dans ce bilan de quantités d'alcool pur. Les quantités importées contenant au total très certainement moins de 50 % d'alcool. Par ailleurs ces bilans ne tiennent pas compte de certaines quantités d'éthanol produites en France et livrées vers l'UE - Belgique notamment - pour être ensuite réexpédiées en France sous forme d'ETBE.

Source : FranceAgriMer

Production d'alcool éthylique - 2014

France

(hectolitres d'alcool pur)

<p>1er trimestre 2014</p> <p>Production :</p> <p>dont</p> <ul style="list-style-type: none"> - Céréales - Mélasse / betteraves - Vitivinicole - Autres 	<p>4 387 823</p>	<p>2 307 435</p> <p>1 950 371</p> <p>123 589</p> <p>6 428</p>
<p>2ème trimestre 2014</p> <p>Production :</p> <p>dont</p> <ul style="list-style-type: none"> - Céréales - Mélasse / betteraves - Vitivinicole - Autres 	<p>4 162 596</p>	<p>2 125 611</p> <p>1 954 767</p> <p>76 201</p> <p>6 017</p>
<p>3ème trimestre 2014</p> <p>Production :</p> <p>dont</p> <ul style="list-style-type: none"> - Céréales - Mélasse / betteraves - Vitivinicole - Autres 	<p>4 107 006</p>	<p>2 146 530</p> <p>1 900 591</p> <p>51 102</p> <p>8 783</p>
<p>Total 2014</p> <p><i>(de janvier à septembre 2014)</i></p> <p>Production :</p> <p>dont</p> <ul style="list-style-type: none"> - Céréales - Mélasse betteraves - Vitivinicole - Autres 	<p>12 657 425</p>	<p>6 579 576</p> <p>5 805 729</p> <p>250 892</p> <p>21 228</p>

Source : FranceAgriMer

Écoulement d'alcool éthylique - 2014

France

(hectolitres d'alcool pur)

<p>1er trimestre 2014</p> <p>Écoulements (*) :</p> <p>dont</p> <ul style="list-style-type: none"> - <i>aliments</i> - <i>boissons alcoolisées</i> - <i>utilisations industrielles</i> - <i>carburation</i> - <i>autres</i> 	<p>2 677 186</p>	<p>46 850</p> <p>221 258</p> <p>364 763</p> <p>1 975 589</p> <p>68 726</p>
<p>2ème trimestre 2014</p> <p>Écoulements (*) :</p> <p>dont</p> <ul style="list-style-type: none"> - <i>aliments</i> - <i>boissons alcoolisées</i> - <i>utilisations industrielles</i> - <i>carburation</i> - <i>autres</i> 	<p>2 811 073</p>	<p>43 678</p> <p>235 415</p> <p>326 807</p> <p>2 127 396</p> <p>77 777</p>
<p>3ème trimestre 2014</p> <p>Écoulements (*) :</p> <p>dont</p> <ul style="list-style-type: none"> - <i>aliments</i> - <i>boissons alcoolisées</i> - <i>utilisations industrielles</i> - <i>carburation</i> - <i>autres</i> 	<p>3 084 370</p>	<p>51 197</p> <p>247 338</p> <p>318 590</p> <p>2 367 928</p> <p>99 317</p>
<p>Total 2014</p> <p><i>(de janvier à septembre 2014)</i></p> <p>Écoulements (*) :</p> <p>dont</p> <ul style="list-style-type: none"> - <i>aliments</i> - <i>boissons alcoolisées</i> - <i>utilisations industrielles</i> - <i>carburation</i> - <i>autres</i> 	<p>8 572 629</p>	<p>141 725</p> <p>704 011</p> <p>1 010 160</p> <p>6 470 913</p> <p>245 820</p>

* Ce total ne comprend pas les livraisons vers l'UE, notamment les quantités destinées à être transformées en ETBE et réexpédiées en France.

Source : FranceAgriMer

Importations et exportations d'alcool éthylique

(en hectolitres, tel quel *)

	Exportations			Importations			Solde		
	UE	PT	Total	UE	PT	Total	UE	PT	Total
2008									
Total	6 691 226	266 734	6 957 960	961 551	981 942	1 943 493	5 729 675	-715 208	5 014 467
2009									
Total	9 819 099	226 968	10 046 067	1 150 863	1 018 805	2 169 668	8 668 236	-791 837	7 876 399
2010									
Total	9 751 915	338 588	10 090 503	1 460 805	607 237	2 068 042	8 291 110	-268 649	8 022 461
2011									
Total	8 847 576	355 072	9 202 648	1 216 112	966 392	2 182 504	7 631 464	-611 319	7 020 145
2012									
Total	8 681 718	350 593	9 032 311	893 595	647 735	1 541 330	7 788 123	-297 142	7 490 981
2013									
Janvier	587 025	34 247	621 272	44 285	80 019	124 304	542 740	-45 772	496 968
Février	517 488	34 339	551 826	64 611	104 782	169 393	452 877	-70 444	382 433
Mars	624 368	40 133	664 501	57 193	112 177	169 370	567 175	-72 044	495 131
Avril	629 090	40 474	669 564	45 569	43 202	88 772	583 520	-2 728	580 792
Mai	755 070	33 809	788 879	118 411	60 204	178 615	636 659	-26 395	610 264
Juin	532 477	27 949	560 425	74 057	57 415	131 472	458 419	-29 466	428 953
Juillet	453 953	32 125	486 078	71 335	99 511	170 846	382 618	-67 386	315 232
Août	443 924	61 180	505 104	46 872	60 635	107 507	397 053	545	397 597
Septembre	685 785	23 309	709 093	87 800	116 392	204 192	597 985	-93 083	504 902
Octobre	793 972	27 249	821 221	59 120	167 096	226 216	734 852	-139 847	595 005
Novembre	849 082	27 498	876 580	102 127	91 813	193 940	746 956	-64 315	682 641
Decembre	831 209	27 684	858 893	63 945	119 829	183 774	767 264	-92 146	675 118
Total	7 703 442	409 994	8 113 436	835 323	1 113 077	1 948 400	6 868 119	-703 082	6 165 036
2014									
Janvier	873 932	35 515	909 447	118 559	76 260	194 819	755 373	-40 744	714 628
Février	754 254	30 659	784 913	41 426	170 070	211 496	712 827	-139 410	573 417
Mars	760 473	58 567	819 041	55 007	58 712	113 720	705 466	-145	705 321
Avril	765 395	22 481	787 876	70 343	119 291	189 634	695 052	-96 810	598 243
Mai	809 437	46 997	856 435	41 890	7 234	49 124	767 547	39 763	807 310
Juin	649 448	23 519	672 967	104 171	148 348	252 519	545 277	-124 829	420 447
Juillet	685 473	26 599	712 072	78 785	27 569	106 354	606 688	-970	605 718
Août	500 211	44 253	544 464	41 339	36 833	78 171	458 872	7 420	466 292
Septembre	826 597	40 413	867 010	167 414	33 678	201 093	659 183	6 734	665 917
Octobre	889 858	76 530	966 388	66 770	32 478	99 248	823 088	44 052	867 140
Novembre	918 537	32 195	950 732	35 486	145 830	181 316	883 051	-113 635	769 416
Total	8 433 616	437 728	8 871 344	821 192	856 302	1 677 494	7 612 424	-418 574	7 193 850

* Les quantités sont en hectolitres, tel quel, c'est-à-dire qu'elles ne représentent pas des quantités d'alcool pur mais qu'elles contiennent suivant les produits de moins de 80 % à 99 % d'alcool.

Sources : Douanes et FranceAgriMer

Directeur de la Publication Éric ALLAIN
Atelier Commun d'impression – FAM
Commission Paritaire des publications
Agence de Presse : n° 1364 AD du 19.02.79

