

Conjoncture

> campagne 2014/15

> Octobre 2015 - n°534



FranceAgriMer
Marché du sucre

Statistiques de juillet 2015



FranceAgriMer

ÉTABLISSEMENT NATIONAL
DES PRODUITS DE L'AGRICULTURE ET DE LA MER

Bulletin N° 534

Octobre 2015

Bulletin n° 534

Octobre 2015

Statistiques de Juillet 2015

SOMMAIRE

I – La situation mondiale

Faits et chiffres – septembre / octobre 2015	4
Spot et terme proche à Londres et à New York en moyenne mensuelle (09/2006 à 09/2015) ..	10
Evolution des cours et prime de blanc depuis septembre 2014	11
Cours mondiaux sur les marchés de Londres et New York :	
.Termes : Moyennes mensuelles et évolution quotidienne – septembre 2015.....	12
Marché à terme de New York :	
. Evolution du nombre de lots échangés et part des opérateurs non commerciaux	14
Evolution de la production et de la consommation mondiale de sucre.....	15

II- La situation communautaire

Actualité communautaire – septembre 2015	17
Règlements votés en comités de gestion – septembre 2015	18
Bilans communautaires sucre 2012/13 à 2015/16	21
Surfaces betteravières et rendements de l'UE de 1996/97 à 2015/16	22
Quotas 2007/08 à 2015/16	23
Production de sucre dans l'UE de 2013/14 à 2015/16	24
Prix moyens du sucre blanc communautaire jusqu'en juillet 2015.....	25

III – La situation française

Bilans français, 2012/13, 2013/14 et 2014/15 prévisionnel	30
Diagramme prévisionnel de gestion de la campagne 2014/15.....	31
Bilans mensuels, estimation des ventes pour la consommation intérieure - Campagne 2014/15 - situation au 31 juillet 2015.	32
Consommation intérieure : Evolution des ventes jusqu'en juillet 2015.....	33
Consommation intérieure : Ventes, en cumul mobile, jusqu'en juillet 2015	34
Etat des stocks de sucre détenus en France par les fabricants – Campagne 2013/14 et 2014/15	35

IV – La situation des DOM

Bilans 2012/13, 2013/14 (provisoire) et 2014/15 (prévisionnel)	37
Production 2012/13, 2013/14 et 2014/15.....	38
Exportations de sucre des DOM (Antilles et Réunion) par destination	39
Importations de sucre des DOM (Antilles et Réunion) par origine	40
Exportations mensuelles de sucre par nature (NC)	41
Importations mensuelles de sucre par nature (NC)	42

V – Les échanges de sucre en l'état

Echanges intra-communautaires de la France :

. Importations en provenance des pays de l'UE jusqu'en juillet 2015.....	44
. Exportations vers les pays de l'UE jusqu'en juillet 2015	45

Echanges de la France avec les pays tiers

. Importations par pays d'origine jusqu'en juillet 2015 (campagne 2014/15).....	46
. Importations par pays d'origine de 2011/12 à 2013/14	47
. Exportations par pays de destination jusqu'en juillet 2015 (campagne 2014/15).....	48
. Exportations par pays de destination de 2011/12 à 2013/14	52

Certificats délivrés en France pour l'exportation de sucre.....	56
---	----

VI – Les échanges français de produits sucrés

- Produits sucrés :

. Importations en provenance de l'UE et des pays tiers – juillet 2015	58
. Exportations vers l'UE et les pays tiers - juillet 2015	59

- Sucre incorporé (évaluation) :

. Importations en provenance de l'UE et des pays tiers - juillet 2015	60
. Exportations vers l'UE et les pays tiers - juillet 2015	61
. Solde des échanges – juillet 2015	62

VII – Les échanges français de mélasses

- Bilan des échanges avec l'UE et les pays tiers jusqu'en juillet 2015	64
- Importations en provenance des pays de l'UE jusqu'en juillet 2015	65
- Exportations vers les pays de l'UE jusqu'en juillet 2015	66

VIII – Production et écoulement d'alcool éthylique

- Faits et Chiffres – septembre 2015	68
- Evolution comparée des cours du sucre, de l'éthanol (Brésil) et du pétrole (mondial)	71
- Bilans alcool éthylique UE – 2010, 2011, 2012 et 2013.....	72
- Production 2013 : Répartition par Etat membre et par matière première (provisoire).....	73
- Utilisation 2013 : Répartition par Etat membre et par utilisation	74
- Importations de l'UE par pays d'origine de 2007 à 2013.....	75
- Production, utilisations et importations de l'UE - Evolution depuis 2004	76
- Bilans d'alcool éthylique France – 2012, 2013 et 2014.....	78
- Production d'alcool éthylique en France – 2015 (janvier - juin)	79
- Ecoulement d'alcool éthylique en France – 2015 (janvier - juin)	80
- Importations et exportations d'alcool éthylique en France - février 2008 à juillet 2015.....	81

I – La situation mondiale

Faits et chiffres ¹

Septembre - Octobre 2015

Monde

El Niño

Le Centre de prévision du climat de l'US National Weather Service (PCC) projette une probabilité de plus de 95 % que le phénomène dure jusqu'au début du printemps 2016 dans l'hémisphère nord. El Niño devrait progressivement s'affaiblir le printemps prochain.

Campagne 2015/16

Czarnikow a revu à la hausse ses prévisions de déficit mondial de sucre pour 2015/16, à 4,1 Mt, contre 1,7 Mt dans sa prévision précédente, pour tenir compte du recul attendu de la production brésilienne et de l'UE, face à l'augmentation de la consommation. Sa prévision initiale de déficit avait été motivée uniquement par la croissance de la consommation (*Reuters du 29 09 2015*).

F.O.Licht : première estimation de la production mondiale de sucre pour la campagne 2015/16

La production mondiale de sucre devrait chuter de 4,4 % à 176,2 Mt, ce qui représenterait le volume le plus faible atteint depuis 2010/11, mais aussi de la baisse annuelle la plus forte (- 8,2 Mt) depuis 2008/09, lorsque la production avait chuté de 19,5 Mt. Il faut rappeler que FO Licht additionne des productions nationales estimées sur les campagnes propres à chaque pays, donc sur des périodes hétérogènes ne coïncidant pas toutes avec la campagne de commercialisation oct/sept. D'autre part, les sirops de sucre utilisés pour la production d'alcool ne sont pas comptabilisés. Au recul de la production de sucre de betterave de l'UE, s'ajouterait un déclin plus modeste de la production de sucre de canne. La production de sucre de betterave chuterait d'environ 5,1 Mt à 34 Mt en 2015/16. Selon F.O.Licht, la production de sucre de l'UE chuterait de 4,5 Mt à 14,7 Mt (exprimés en valeur brut, après avoir atteint son niveau le plus élevé l'an dernier à 19,2 Mt. Il s'agirait du plus bas niveau depuis 1970/71 (ramené à l'UE 28). En Russie, la production de sucre passerait à 5,3 Mt, contre 4,8 Mt en 2014/15, à la faveur, notamment, de l'expansion observée des superficies (+10 % à 1 Mha) et de l'amélioration des rendements des betteraves. La production de sucre de betterave hors Europe augmenterait légèrement à 8,8 Mt (8,6 Mt en 2014/15). Les principaux pays producteurs étant les Etats-Unis, 4,6 Mt, en hausse de 0,2 Mt par rapport à 2014/15 et la Chine avec 0,8 Mt. La production de sucre de canne serait en baisse pour la deuxième année consécutive, passant de 145,3 Mt en 2014/15, à 142,3 Mt en 2015/16, en raison du repli significatif de la production du Brésil à 36 Mt en 2015/16, (contre 37,3 Mt en

2014/15). En Asie, la production de sucre devrait se réduire à 65,1 Mt en 2015/16, contre le record de 67 Mt l'an dernier. En Chine et en Inde, la production de sucre serait réduite tandis que celle de la Thaïlande augmenterait légèrement pour s'établir à 12 Mt, (11,6 Mt en 2014/15). Pour l'Océanie, F.O.Licht anticipe une production en hausse à 5,3 Mt (contre 5 Mt en 2014/15). En conséquence, le marché mondial connaîtrait son premier déficit depuis 2009/10, après cinq ans d'excédent (*F.O.Licht du 1^{er} octobre 2015*).

Australie

En vertu de l'accord de partenariat transpacifique – (Trans-Pacific Partnership Agreement - *TPPA*), l'Australie sera autorisée à exporter 65 000 tonnes supplémentaires de sucre par an vers les États-Unis. Cette quantité vient s'ajouter aux 87 402 tonnes déjà allouées à l'Australie dans le cadre du système de quota tarifaire annuel des États-Unis, portant la quantité totale à 152 402 tonnes, ce qui la placera à la troisième place derrière le Brésil et la République Dominicaine en ce qui concerne le quota de sucre brut. Dans le cadre de ses engagements à l'OMC, les États-Unis ont accepté d'importer au minimum 1,117 Mt de sucre brut chaque année (*F.O.Licht du 6 octobre 2015*).

Brésil

Fin septembre, la banque de développement brésilienne (*BNDES*) a approuvé des prêts à hauteur de 1,5 milliard de réals pour le secteur du sucre et de l'éthanol, dans le cadre de son programme ProreNova lancé en 2012. L'objectif est de soutenir la remise en état de plus de 400 000 hectares de canne. L'Unica a réagi avec scepticisme, en soulignant que les taux d'intérêt élevés risquaient de limiter les demandes de crédit.

Production 2015/16

Selon l'Unica, la production de sucre de la région Centre-Sud s'établit en forte hausse durant la deuxième quinzaine de septembre, durant laquelle les sucreries ont traité 40,47 Mt de canne en forte hausse par rapport aux 29,58 Mt traitées durant la première moitié du mois de septembre et également au-dessus 28,82 millions Mt traitées durant la période correspondante un an plus tôt. La production de sucre du Centre-Sud atteint d'avril au 1^{er} octobre 2015, 23,25 Mt, contre 25,08 Mt un an plus tôt (- 7,3 %). La récolte cumulée, au 1^{er} octobre

2015, mise en œuvre s'élève à 444,30 Mt de canne, pratiquement inchangé par rapport à 441,44 Mt à la même date l'an dernier. Malgré le temps sec de cette année, la quantité de sucre récupérable par tonne de canne a diminué de manière significative durant la seconde moitié de septembre de 152,18 kg l'an dernier à 145,64 kg. Cette baisse, si elle est confirmée par la prochaine mise à jour, correspondrait à un début plutôt précoce de détérioration de la qualité de la canne, qui culmine généralement entre la mi-septembre et la mi-octobre. L'Unica a souligné que l'amélioration récente de la pluviométrie a favorisé le développement des cultures. Les données préliminaires recueillies par le Centre technologique de la canne à sucre (CTC) montrent que le rendement moyen de la canne, depuis le début de la récolte actuelle jusqu'à la fin septembre, atteint 85,3 t/ha, en augmentation de plus de 10 % par rapport à l'année précédente (F.O.Licht du 9 octobre 2015).

Brésil : Rapport de campagne 2015/16 au 1er octobre 2015 (Source : Unica)			
	2015/16	2014/15	Evolution en %
Canne (1000 tonnes)	444 300	441 440	+0,65%
Sucre (1000 tonnes)	23 255	25 082	-7,28%
Ethanol (millions de li-	20 187	19 676	2,6%
Kg de sucre par tonne de canne (kg) - ATR/TC	132,16	135,63	-2,56%
Part de la canne pour produire du sucre (%)	41,56	43,96	
Part de canne pour produire de l'éthanol (%)	58,44	56,04	

Baisse des exportations en septembre

Le Brésil a exporté 1,41 Mt de sucre brut en septembre 2015, (1,77 Mt en septembre 2014), chiffre comparable aux 1,48 Mt exportées en août 2015. Les exportations de sucre blanc du Brésil s'élèvent à 350 848 tonnes, en hausse par rapport aux 335 231 tonnes du mois précédent, mais en baisse par rapport aux 444 148 tonnes exportées en septembre 2014. Le total cumulé des exportations de sucre d'avril à septembre 2015 atteint 10,85 Mt, valeur brute, par rapport aux 11,81 Mt exportées l'an dernier sur la même période. Les exportations ont chuté de 5 % sur l'année de janvier à septembre à 16,25 Mt (F.O.Licht du 2 octobre 2015).

Chine

Des livraisons de sucre en baisse de 15,6 % en 2014/15

Selon les données de l'Association Chinoise du Sucre (CSA), les livraisons de sucre de septembre 2015 étaient en baisse à 832 700 tonnes, contre 1,065 Mt en août et 1,160 Mt à la même date l'an dernier. Le cumul des livraisons de la campagne 2014/15 (octobre / septembre), désormais achevée, s'élève à 9,63 Mt, en baisse par rapport aux 11,40 Mt de la campagne 2013/14 et aux 12,53 Mt de 2012/13. Depuis des années, les importations massives freinent les ventes de

sucre par les producteurs nationaux. Seulement 91 % de la production 2014/15 qui s'élève à 10,56 Mt, ont été vendues à la fin de la campagne. Un an plus tôt, les sucreries n'étaient en mesure de vendre que 86 % des 13,32 Mt produites en 2013/14. (FO Licht du 14 octobre 2015).

oct/sept (1,000 tonnes, valeur blanc) source : CSA				
	Production		Volumes commercialisés	
	2014/15	2013/14	2014/15	2013/14
Total	10 556,0	13 318,0	9 625,7	11 403,9
Sucre de canne	9 818,2	12 571,7	8 926,6	10 783,2
Sucre de betterave	737,8	476,3	699,1	620,7

Cuba

Une récolte de canne 2015/16 endommagée par la sécheresse.

Selon le Président d'Azucuba, la pire sécheresse depuis un siècle a fortement endommagé la canne à sucre. Néanmoins, la situation n'est peut être pas aussi critique qu'elle n'y paraît, en raison des pluies récentes.

oct/juin(1,000 tonnes, valeur blanc) source : CSA				
	Production		Volumes commercialisés	
	2014/15	2013/14	2014/15	2013/14
Total	105 556,0	13 318,0	6 876,5	7 900,5
Sucre de canne	9 818,2	12 571,7	6 380,3	7 424,4
Sucre de betteraves	737,8	476,3	418,5	443,7

Cuba a produit 1,9 Mt de sucre brut en 2014/15, 18 % de plus que durant la campagne précédente. L'objectif initial était d'accroître encore la production de sucre de manière comparable à la campagne 2015/16, qui commence en novembre 2015 et s'étend jusqu'en mai 2016. Selon le gouvernement, les précipitations du mois d'août ont été les plus faibles depuis 1901, alors que seulement moins de 10 % des plantations de canne à sucre sont irriguées. La sécheresse aura clairement un impact sur la récolte attendue et plus particulièrement dans la partie Est de Cuba. Selon le Vice-président d'Azucuba, Noel Casanas, les estimations de production qui servent de base à la signature des contrats d'exportation ont été repoussées à la fin d'octobre (F.O.Licht du 7 octobre 2015).

**Centre sud - Production de sucre bimensuelle
(Campagnes octobre - septembre) (Mt)**

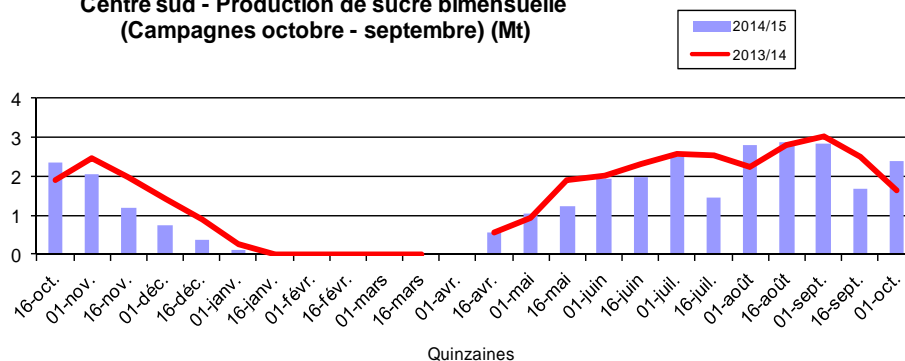

**Centre sud - Production de sucre cumulée - 01/10/2015 (Mt)
(Campagnes octobre - septembre)**

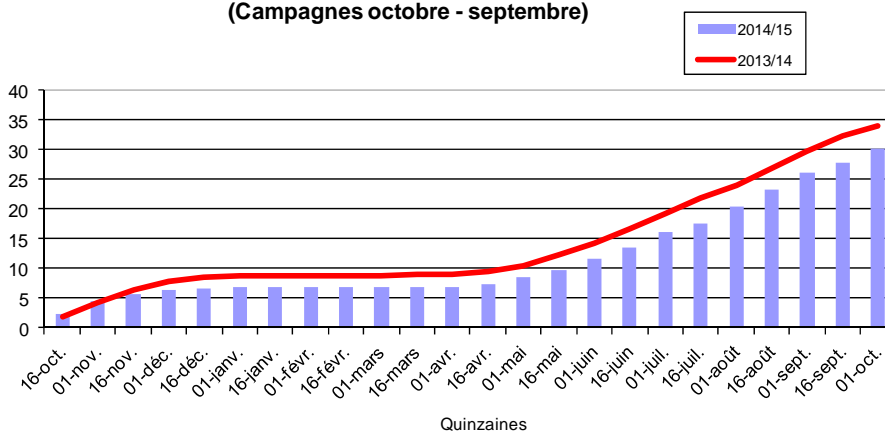

**Les exportations brésiliennes de sucre de 2003/04 à 2015/16 (septembre 2015)
(1 000 t)
(Campagne avril-mars)**

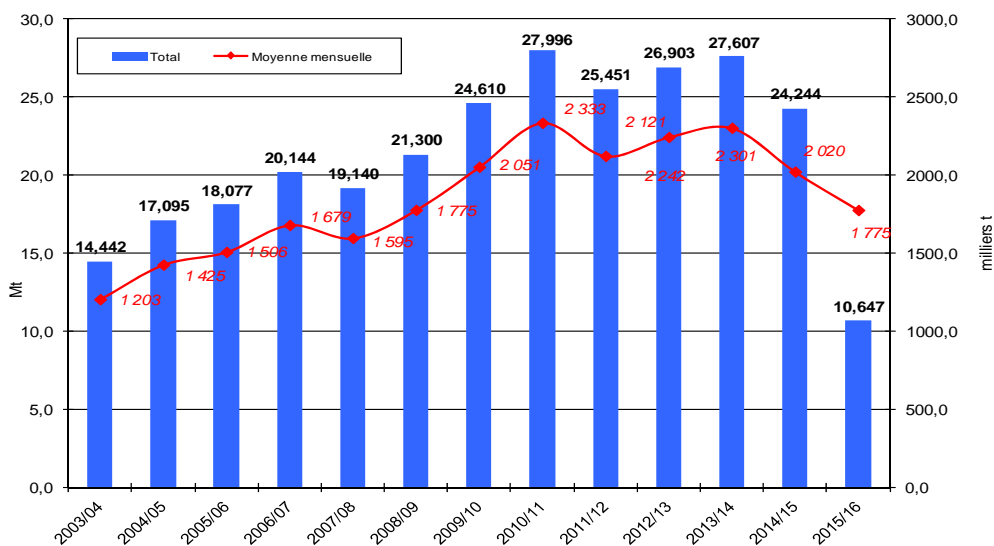

États-Unis

Bilans 2015/16

L'USDA, dans son rapport mensuel d'octobre, a fait un certain nombre d'ajustements conduisant à une augmentation du ratio stocks sur consommation pour 2015/16 porté à 14,3 % en octobre, contre 13,5 % en septembre et 13,9 % en 2014/15. L'USDA a augmenté son estimation de production de sucre pour 2015/16 à 7,95 Mt, valeur brut, (7,92 Mt en septembre). La production de sucre de betterave pour 2015/16 (août / juillet) est estimée à 4,76 Mt, soit une augmentation de 37 200 tonnes, en raison de l'amélioration du rendement des betteraves à sucre et de l'augmentation du taux de sucre. D'autre part, la production de sucre de canne d'Hawaï a été réduite de 13 608 tonnes, à 149 685 tonnes. La production totale de sucre de canne des États-Unis est réduite à 3,34 Mt, contre 3,36 Mt en septembre 2015 et 3,41 Mt en 2014/15.

Inde

Production 2014/15

Au 15 septembre, les sucreries ont produit 28,26 Mt de sucre, 50 000 tonnes supplémentaires pourraient s'ajouter durant les 15 derniers jours de la campagne 2014/15. L'ISMA estime qu'environ 25,1 Mt de sucre seront destinées à la consommation intérieure et 1,1 Mt exportées. Le stock de fin de campagne devrait atteindre environ 9,6 Mt fin de campagne 2014/15, contre 7,5 Mt la campagne précédente.

Production 2015/16

Le Ministère de l'Alimentation de l'Inde a déclaré que le pays était susceptible de produire 26 Mt de sucre, valeur blanc, en 2015/16 (octobre / septembre), un million de tonnes de moins que les 27 Mt estimées par l'Association Indienne des sucreries (ISMA). La baisse de la production est la conséquence de la sécheresse qui s'est abattue sur le pays et plus particulièrement sur les provinces du Maharastra et du Karnataka. L'Inde a produit 28,3 Mt de sucre en 2014/15. La consommation est estimée à 25 Mt pour 2015/16 (F.O.Licht du 12 octobre 2015).

L'ISMA a réduit son estimation de production de sucre de 4,6 %, à 27 Mt, valeur blanc, pour la campagne 2015/16 (octobre / septembre), en baisse d'1 million de tonnes par rapport à sa précédente estimation de juin, en raison de l'insuffisance des pluies durant la mousson en juillet et en août dans le Maharastra et le Karnataka.

L'ISMA a publié ses dernières prévisions de production qui reposent sur des images satellites actualisées de la région cannière, prises début septembre. L'ISMA esti-

me la superficie nationale en canne à 5,284 Mha pour 2015/16, en baisse seulement de 0,4 % par rapport à 2014/15. La superficie en canne dans le premier État producteur, le Maharastra devrait s'établir à environ 1,05 Mha, l'équivalent de celle de l'an dernier. L'ISMA estime que le déficit des précipitations au cours des mois de juillet et d'août, deux mois importants pour la croissance des cannes, aura pour conséquence une baisse des rendements. L'ISMA a réduit de 14,3 % son estimation de production de sucre du Maharastra pour 2015/16 de 9,7 Mt en juillet, à 9,0 Mt (10,51 Mt produites en 2014/15).

La superficie est estimée à environ 2,30 Mha dans l'Uttar Pradesh, sans changement par rapport à 2014/15. L'ISMA a souligné qu'il n'y avait ni fortes pluies, ni d'inondations dans l'Etat contrairement aux années précédentes et qu'en conséquence, il n'y avait pas d'impact négatif sur la récolte à prévoir. En outre, l'amélioration des variétés de canne et leur utilisation croissante devraient conduire à une amélioration des rendements de canne et à la hausse des taux de sucre en 2015/16. L'ISMA a donc augmenté ses perspectives de production pour la récolte à venir de 7,35 Mt précédemment, à 7,5 Mt (7,10 Mt en 2014/15).

Dans le Karnataka, la superficie de canne semble avoir légèrement augmenté pour 2015/16, mais les rendements devraient être plus faibles que la campagne dernière, en raison de l'irrégularité de la mousson dans certaines régions du Nord de la province. La production de sucre est donc susceptible de baisser de 5 Mt l'an dernier à 4,6 Mt en 2015/16.

La superficie de canne resterait inchangée dans le Tamil Nadu à environ 250 000 ha, les précipitations ayant été suffisantes, ce qui devrait contribuer à une augmentation des rendements et du taux de sucre, qui devrait entraîner une hausse de la production de sucre de l'ordre de 100 000 tonnes, à 1,35 Mt en 2015/16.

La production de sucre du Gujarat devrait être d'environ 1,15 Mt alors que celle de l'Andhra Pradesh et du Telangana devrait se situer autour de 850 000 tonnes, sans changement par rapport à l'an dernier. La production de sucre du Pendjab et de l'Haryana pourrait baisser légèrement, en raison de l'insuffisance des pluies de mousson et de la baisse des rendements en sucre. La production de sucre des autres États (comme le Bihar, Uttarakhand etc.) est estimée à l'identique de celle de l'an dernier, principalement en raison d'une superficie inchangée (F.O.Licht du 28 septembre 2015).

Le gouvernement indien est susceptible de donner des incitations aux sucreries afin de les aider à réduire les stocks importants, afin de leur permettre de verser les arriérés aux producteurs de canne. Les sucreries doivent 1,82 milliards de dollars aux producteurs de canne.

Les prix du sucre ont chuté de plus de 20 %, tandis que les prix de la canne ont augmenté de plus de 50 % depuis la campagne 2009/10 (F.O.Licht du 30 septembre 2015).

Selon la presse locale, le gouvernement du Maharashtra pourrait se porter garant de prêts octroyés aux 22 sucreries dont la situation financière est la plus critique, afin de les aider à disposer de la trésorerie nécessaire pour démarrer la campagne 2015/16. Cependant, cette offre est réservée uniquement aux sucreries ayant payé 90 % de leurs arriérés aux producteurs de canne pour la campagne 2014/15. En outre, les sucreries devront prouver qu'elles n'ont pas de garanties en suspens pour être admissibles à ce nouveau programme (*F.O.Licht du 8 octobre 2015*).

Exportations 2014/15

Selon le Presse Trust of India (*PTI*), le gouvernement ne va pas prolonger la subvention à l'exportation pour le sucre brut pour la campagne de commercialisation 2015/16 (octobre / septembre). Le 19 février dernier, le gouvernement avait annoncé la réouverture d'une mesure de soutien à l'exportation de sucre brut qui passait de 3 371 R. (54 \$/t) à 4 000 R. (65 \$/t), dans la limite de 1,4 Mt, afin de permettre le paiement des arriérés de canne à sucre aux producteurs. Selon le ministère de l'Alimentation, les sucreries n'ayant réussi à exporter qu'environ 400 000 tonnes de sucre brut en 2014/15 (contre 750 000 tonnes de sucre brut en 2013/14), le régime de subvention ne sera pas reconduit pour 2015/16. Le gouvernement a ordonné le mois dernier aux sucreries d'exporter 4 Mt de sucre au cours des 12 prochains mois à compter de septembre 2016 afin de réduire les stocks de report qui s'élèvent à environ 10,2 Mt au début de la campagne 2015/16. L'Australie a contesté la décision de l'Inde de rendre obligatoire l'exportation de 4 Mt de sucre par les sucreries au cours de la campagne 2015/16. Le représentant de l'Australie a indiqué que si l'Inde a l'intention de réaliser des exportations de sucre grâce à des subventions, cela pourrait fausser le commerce mondial.

L'Australie, l'UE, la Colombie et le Brésil ont également interrogé l'Inde sur l'augmentation du taux de la subvention à l'exportation annoncé en février dernier pour le sucre brut pour la campagne 2014/15 et lui ont demandé de respecter les règles de l'OMC. En vertu des règles de l'OMC, l'Inde est autorisée à fournir des subventions aux exportateurs uniquement pour le transport interne, ainsi que pour le transport et la commercialisation externe. Lors de la réunion ministérielle de l'OMC à Bali en décembre 2013, tous les pays ont convenu de réduire leurs subventions à l'exportation dans le but d'aboutir à leur élimination progressive (*F.O.Licht du 2 octobre 2015*).

L'Indian Sugar Exim Corporation Limited, (*ISEC*), exportateur de sucre indien et organe représentatif des sucreries privées et des coopératives, devrait s'enga-

ger à exporter 100 000 tonnes de sucre en 2015/16. Selon son directeur Kallappa B. Awade, l'exportation pourrait se faire à perte pour réduire les importants stocks nationaux et aider à la hausse des prix. Le directeur général de l'ISMA, Abinash Verma a indiqué que 100 000 tonnes de commandes seront bientôt finalisées. (*F.O.Licht du 29 septembre et 14 octobre 2015*).

Indonésie

Exportations 2015/16

Selon le ministère de l'Industrie, Saleh Husein, l'Indonésie pourrait assouplir les règles d'importation du sucre brut et fixer des quotas d'importation non plus tous les trimestres, mais tous les semestres, de manière à éviter les pénuries d'approvisionnement qui ont conduit à la fermeture de plusieurs raffineries l'an dernier. De nombreuses raffineries indonésiennes ont été contraintes de fermer en fin d'année dernière, suite à la réduction des importations de sucre brut par le gouvernement. Le président Joko Widodo cherche à lutter à la fois contre la faible croissance économique, une roupie faible et la fluctuation des prix alimentaires. L'Indonésie devrait importer 3,2 Mt de sucre brut cette année (*F.O.Licht du 8 octobre 2015*).

Maurice

Production 2015/16

Selon la chambre d'Agriculture, la production de sucre de Maurice devrait baisser de 5 % par rapport à l'estimation précédente, en raison de conditions météorologiques défavorables. La production s'établirait en baisse à 390 000 tonnes, contre 410 000 tonnes dans l'estimation de mai et 400 173 tonnes en 2014.

Russie

Production 2015/16

Au 5 octobre, les producteurs russes de betteraves à sucre ont récolté 19,6 Mt de betterave, sur 516 500 ha, soit environ 50,8 % de la superficie totale à être récoltées, à comparer aux 17,9 Mt récoltées l'an dernier sur 487 800 ha. Le rendement moyen des betteraves atteint 37,91 t/ha, contre 36,65 t/ha à la même date l'an dernier (*F.O.Licht du 7 octobre 2015*).

Ukraine

Production 2015/16 :

Au 2 octobre, les agriculteurs ukrainiens ont récolté environ 2,2 Mt de betteraves (5,1 Mt l'an dernier), sur 57 000 ha, 24 % de la superficie totale (respectivement 116 000 ha et 35 % l'an dernier). Jusqu'à présent, le rendement moyen atteint 39,7 t/ha, contre 43,5 t/ha à la même date l'an dernier. Selon l'Association nationale des producteurs de sucre (*Ukrtsukor*), 21 sucreries étaient entrées en campagne fin septembre, contre 41 l'an dernier et avaient reçue 1,648 Mt de betteraves depuis le début de la récolte. Selon le ministère du Développement économique, l'approvisionnement en sucre pour l'ensemble de la campagne est estimé à 1,2-1,3 Mt. Ces chiffres sont supérieurs aux prévisions de l'Association nationale des producteurs de sucre (*Ukrtsukor*) qui prévoit une disponibilité de 0,9 Mt à 1 Mt de sucre (*F.O.Licht des 6 et 7 octobre 2015*).

Spot et terme à Londres et à New York
septembre 2006 à septembre 2015 (en \$/t)

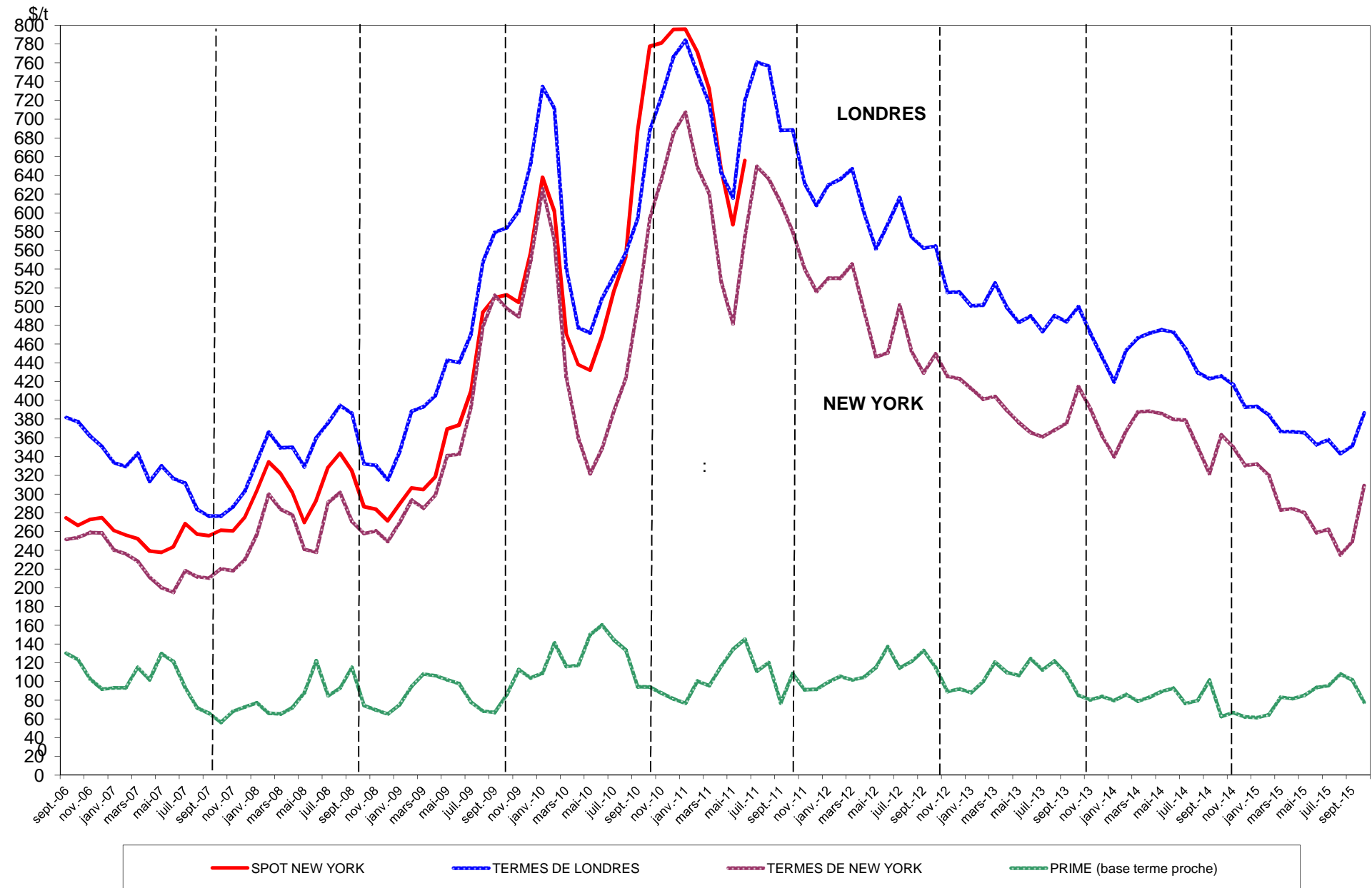

Sucre Brut : New - York n° 11, en \$/tonne depuis le 01/10/2014



Sucre blanc : FOB N° 5 Londres en \$/tonne depuis le 01/10/2014

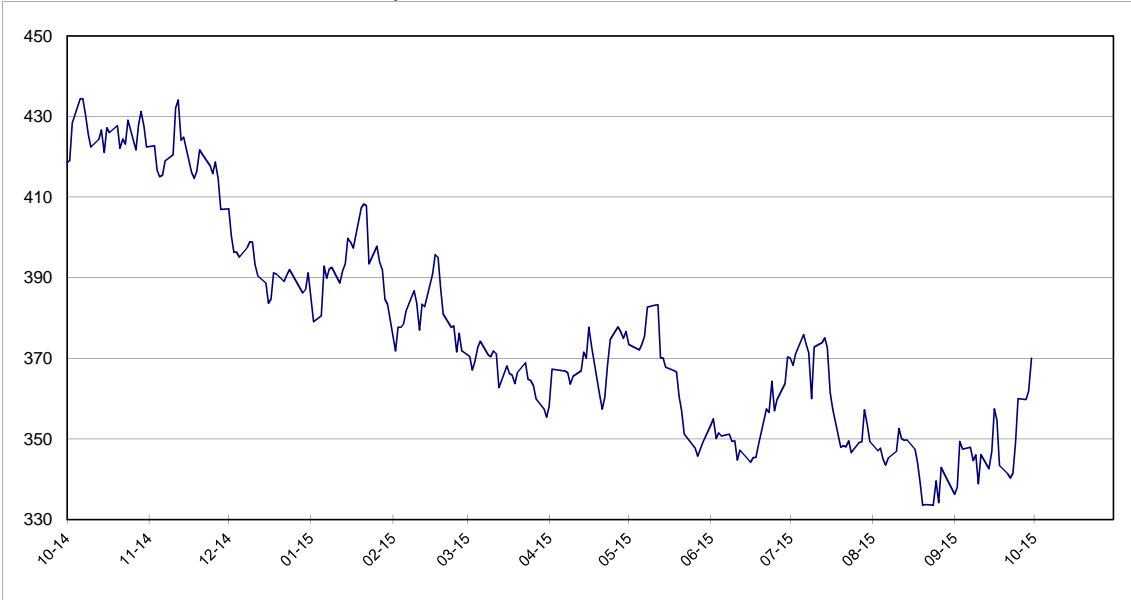

Prime du blanc en \$/tonne depuis le 01/10/2014



**Évolution des termes
Moyennes mensuelles de Londres et New York**

		New York		Londres		1 € =\$
		en cts/lb	en €/t	en \$/t	en €/t	
Janvier	2013	18,71	310,38	500,82	376,90	1,3288
Février	"	18,21	300,48	501,50	375,40	1,3359
Mars	"	18,33	311,80	525,06	405,02	1,2964
Avril	"	17,66	298,85	499,05	383,02	1,3029
Mai	"	17,08	289,94	483,98	372,70	1,2986
Juin	"	16,59	277,25	490,06	371,57	1,3189
Juillet	"	16,38	275,99	473,45	361,96	1,3080
Août	"	16,70	276,61	490,16	368,28	1,3310
Septembre	"	17,05	281,52	484,03	362,63	1,3348
Octobre	"	18,81	304,17	500,04	366,73	1,3635
Novembre	"	17,74	289,79	471,70	349,53	1,3495
Décembre	"	16,41	264,04	445,92	325,40	1,3704
Janvier	2014	15,42	249,78	419,78	308,43	1,3610
Février	"	16,66	268,83	453,26	331,85	1,3659
Mars	"	17,58	280,46	466,73	337,66	1,3823
Avril	"	17,58	280,96	470,36	340,93	1,3796
Mai	"	17,50	280,92	475,41	346,07	1,3738
Juin	"	17,22	279,30	472,63	347,72	1,3592
Juillet	"	17,18	279,81	455,39	336,35	1,3539
Août	"	15,89	263,02	429,92	322,86	1,3316
Septembre	"	14,60	249,68	423,32	328,12	1,2901
Octobre	"	16,48	286,63	425,87	336,08	1,2672
Novembre	"	15,88	280,69	416,89	334,26	1,2472
Décembre	"	14,99	268,14	392,84	318,59	1,2331
Janvier	2015	15,06	285,74	393,60	338,69	1,1621
Février	"	14,51	281,89	384,49	338,76	1,1350
Mars	"	12,84	261,21	366,60	338,26	1,0838
Avril	"	12,91	264,06	366,34	339,86	1,0779
Mai	"	12,70	251,11	365,48	327,71	1,1153
Juin	"	11,75	230,93	352,75	314,59	1,1213
Juillet	"	11,90	238,53	357,84	325,43	1,0996
Août	"	10,67	211,27	343,38	308,26	1,1139
Septembre	"	11,32	222,36	351,25	313,02	1,1221

Évolution des cours mondiaux du sucre (1ers termes) et de l'euro
en septembre 2015

	New York		Londres		1 € =\$
	Terme d'octobre		Terme de décembre		
	en cts/lb	en €/t	en \$/t	en €/t	
1 septembre-15	10,71	210,14	340,20	302,78	1,1236
2 septembre-15	10,73	210,18	339,60	301,73	1,1255
3 septembre-15	11,34	222,64	352,80	314,19	1,1229
4 septembre-15	11,27	223,07	352,00	316,04	1,1138
5 septembre-15					
6 septembre-15					
7 septembre-15	-	-	352,10	315,90	1,1146
8 septembre-15	11,07	218,64	349,30	312,94	1,1162
9 septembre-15	11,43	226,22	351,60	315,65	1,1139
10 septembre-15	11,33	223,32	347,50	310,68	1,1185
11 septembre-15	11,66	228,13	354,50	314,61	1,1268
12 septembre-15					
13 septembre-15					
14 septembre-15	11,50	224,26	353,20	312,43	1,1305
15 septembre-15	11,40	222,02	355,40	313,96	1,1320
16 septembre-15	11,47	225,21	357,50	318,40	1,1228
17 septembre-15	11,44	222,95	354,70	313,56	1,1312
18 septembre-15	10,96	211,60	343,40	300,73	1,1419
19 septembre-15					
20 septembre-15					
21 septembre-15	10,93	214,19	341,40	303,47	1,1250
22 septembre-15	10,88	215,02	340,30	305,06	1,1155
23 septembre-15	10,95	216,50	341,50	306,28	1,1150
24 septembre-15	11,19	219,46	348,90	310,38	1,1241
25 septembre-15	11,74	232,10	360,00	322,84	1,1151
26 septembre-15					
27 septembre-15					
28 septembre-15	11,75	231,91	359,80	322,11	1,1170
29 septembre-15	11,76	231,40	361,80	322,92	1,1204
30 septembre-15	12,17	239,49	370,00	330,27	1,1203
Moyenne	11,32	222,36	351,25	313,02	1,1221
Maximum	12,17	239,49	370,00	330,27	1,1419
Minimum	10,71	210,14	339,60	300,73	1,1138

Marché à terme de New - York (sucre brut) :
Nombres de lots (positions ouvertes) de janvier 2009 à septembre 2015

Milliers de lots

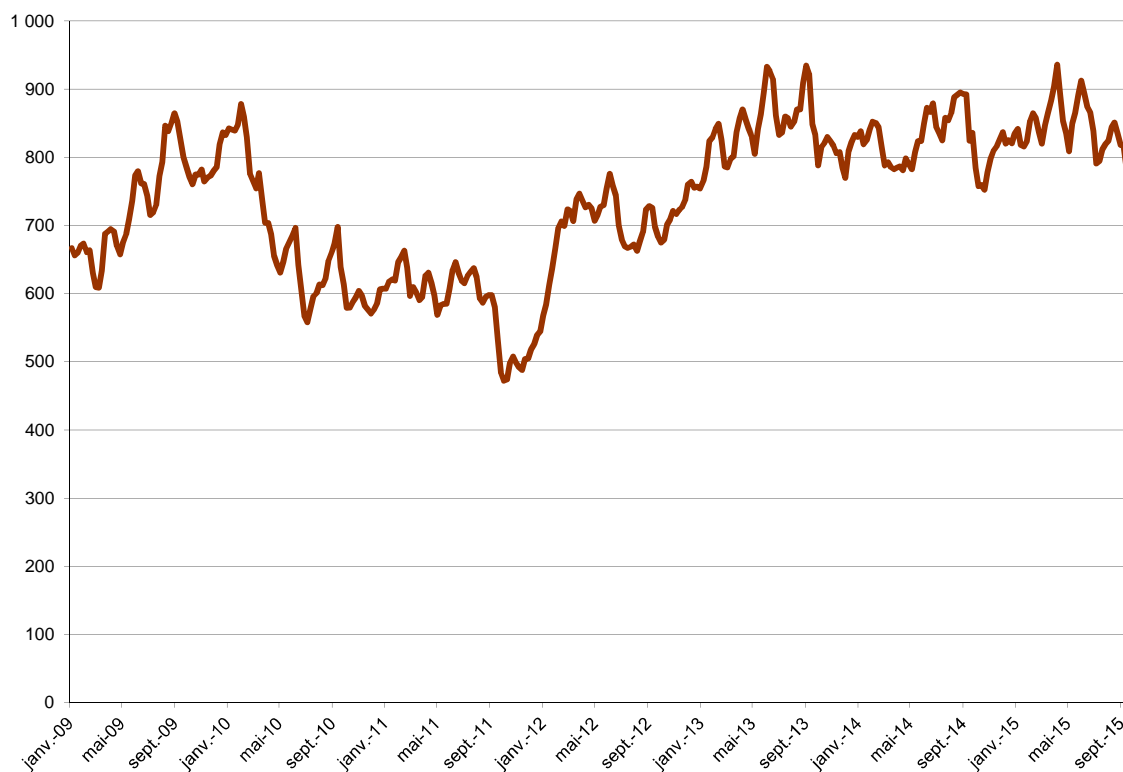

Marché à terme de New - York (sucre brut) :
Parts des opérateurs non commerciaux (positions nettes)

Milliers de lots

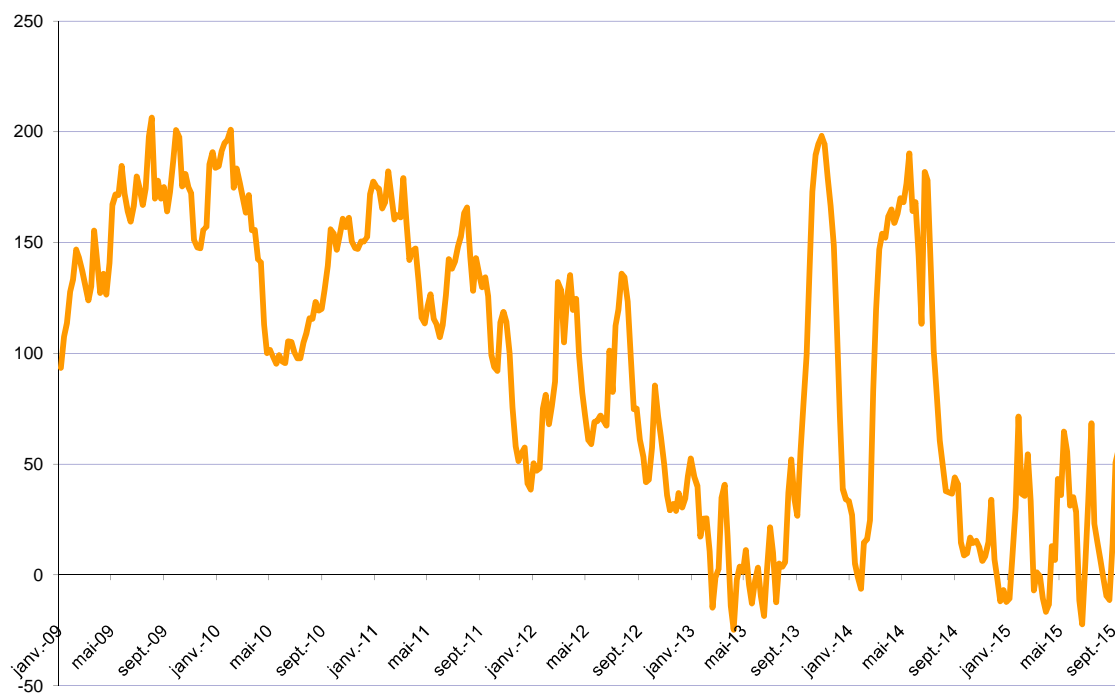

Source : CFTC.org

Évolution de l'excédent / déficit mondial (FO Licht) Estimation juillet 2015

en Mt, valeur brut

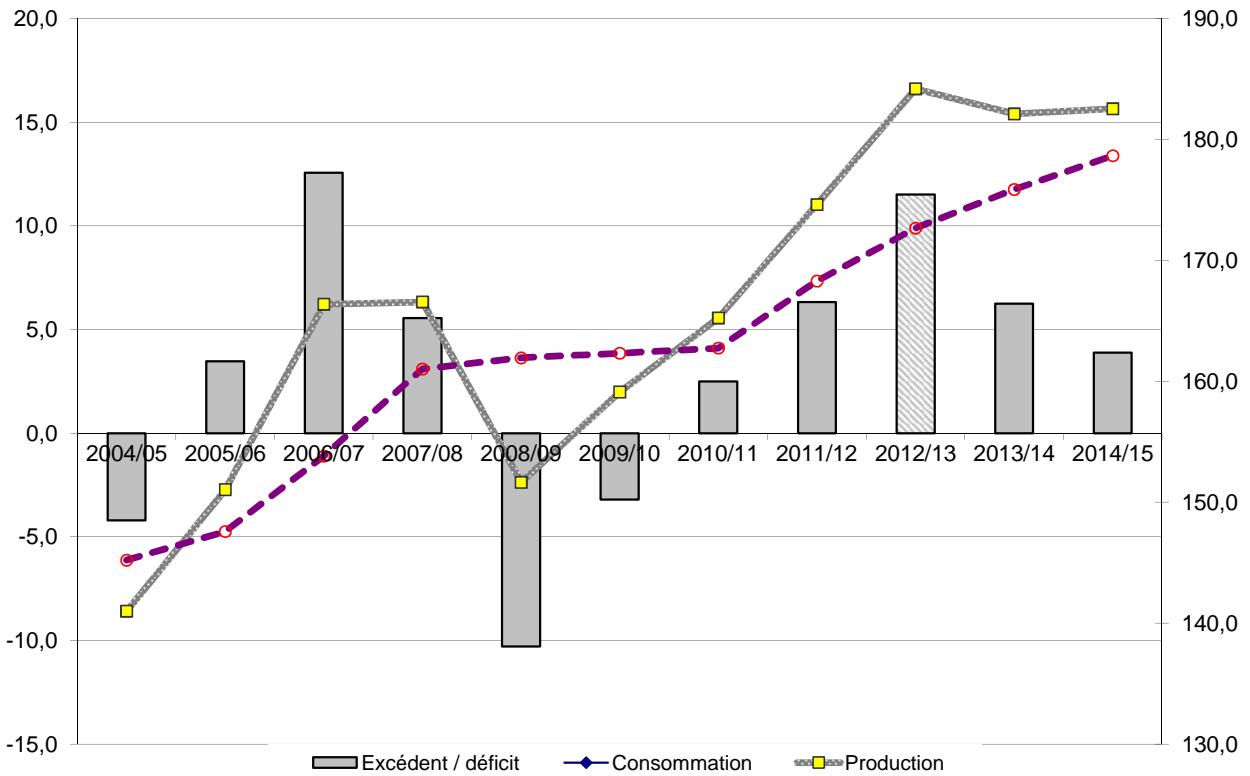

Évolution de l'excédent / déficit mondial (ISO) Estimation d'août 2015

en Mt, valeur brut

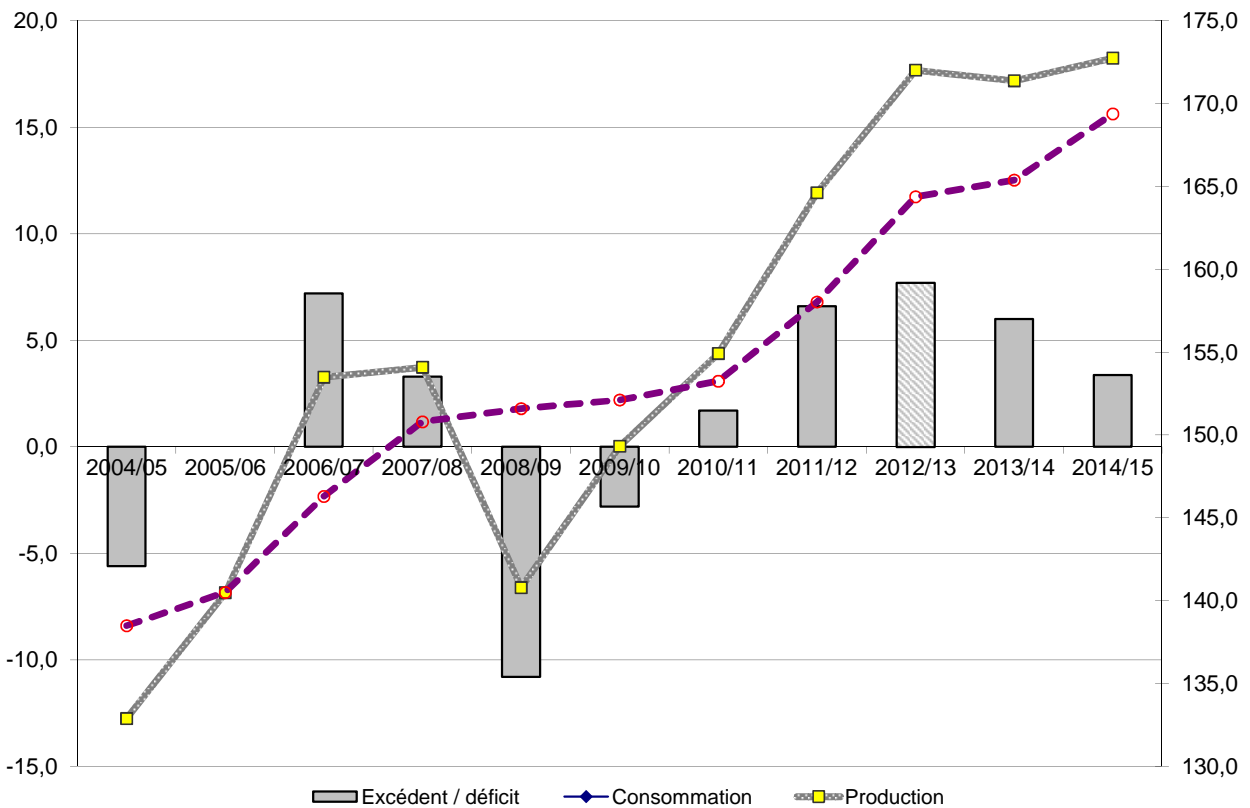

NB : L'ISO prend en compte, dans son estimation de la consommation, la différence entre les exportations et les importations mondiales. Cette estimation n'est donc pas tout à fait comparable avec celle de FO Licht. Ceci expliquant l'écart important entre les estimations de ces deux organismes.

II – La situation communautaire

Faits et chiffres

Septembre 2015

Stocks de campagne 2014/15 (publication CE)

La Commission a présenté les stocks de sucre au 1er août 2015, lors du comité de gestion du 24 septembre. Le stock de sucre du quota a été donné à **5,296 Mt** contre 5,935 Mt la campagne précédente, en baisse de 11 %. Le stock de sucre hors quota a été donné, quant à lui, à **3,8 Mt** contre 1,5 Mt en 2014.

Bilans UE-28 campagnes de 2014/15 et 2015/16

- 2014/15

En attendant la publication des nouveaux bilans de la Commission Européenne, qui devrait intervenir dans les prochains jours, Ce bilan 2014/15 n'a que peu évolué par rapport à notre précédent bulletin. Les importations de sucre en l'état (quota) ont légèrement été réévaluées pour tenir compte de la situation du commerce extérieur du mois d'août 2015 et sont modifiées maintenant à **2,89 Mt** contre 2,79 précédemment.

Les exportations de sucre sous quota passent, quant à elles, à **0,177 Mt** contre 0,117 Mt auparavant. Cette évolution, progression de 136 % par rapport à 2013/14, est très certainement liée au niveau des prix du sucre européen du moment. Les exportations de sucre hors quota restant évidemment au niveau autorisé par l'OMC (1,350 Mt).

Ces modifications font évoluer le niveau des ressources de sucre du quota, qui passent ainsi à **19 Mt** contre 18,9 Mt auparavant, de même que le niveau des emplois à **17,70 Mt** contre 17,65 Mt pour un nouveau stock du quota, fin septembre 2015, à **1,30 Mt** contre 1,25 Mt lors de la dernière publication.

Pour ce qui est du sucre hors quota, le bilan reste inchangé avec un report sur la campagne 2015/16 à **2,5 Mt**.

- 2015/16

Du fait des modifications du bilan 2014/15, le stock du quota, au 1er octobre 2015, est modifié à **1,3 Mt** pour un nouveau stock prévisionnel à **1,17 Mt** contre 1,13 Mt dans le dernier bulletin. Le bilan de sucre hors quota reste inchangé pour le moment, en attendant les nouvelles données de production de la part de la Commission Européenne.

Prix moyens du sucre blanc communautaire

Lors du Comité de Gestion du 24 septembre 2015, la Commission a également communiqué la moyenne du prix du sucre du quota (UE) qui est à **414 €/t** pour le mois de juillet 2015, c'est-à-dire de même niveau qu'au mois de juin et qu'au mois de février 2015, après être passé par un niveau le plus élevé de la période à 419 €/t au cours du mois de mai.

S'agissant du prix du sucre industriel, il est à **296 €/t**, en hausse de 18 €/t par rapport à juin 2015.

Stocks de sucre du quota (hors Intervention) en Mt

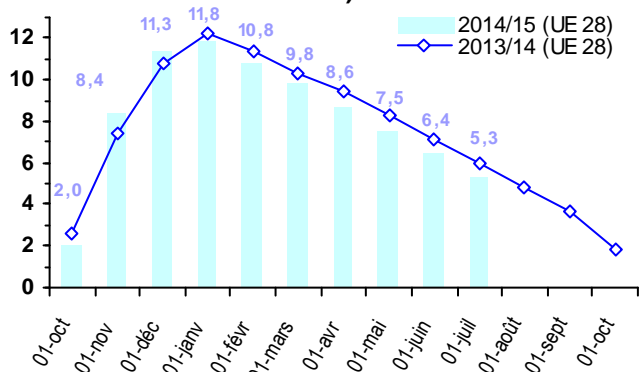

Stocks de sucre hors-quota en Mt

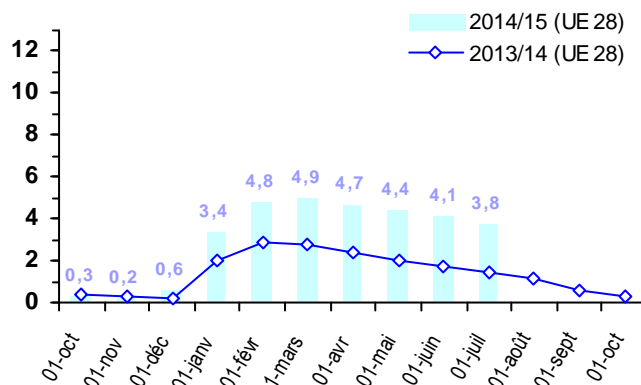

Importations préférentielles de sucre 2014/15

<i>Tonnes de sucre blanc</i>	Certificats délivrés au 18/09/2015	<i>Certificats délivrés au 19/09/2014</i>
PMA non ACP	86 226,2	58 163,8
PMA – ACP	644 389,3	640 763,3
ACP – non PMA	1 395 446,6	1 493 918,8
Afrique centrale	-	-
Afrique Occidentale	-	-
SADC	295 608,0	264 044,2
EAC	-	-
ESA	569 691,2	646 318,2
Pacifique	223 545,1	150 724,6
Cariforum	306 602,3	432 831,7
Total ACP	2 039 835,9	2 134 682,0
Total ACP+ PMA non ACP	2 126 062,1	2 192 845,8

Le cumul des certificats, pour les contingents ACP ou PMA, est à **2 126 Mt** le 18 septembre 2015, contre 2 192 Mt à la même période en 2014, en baisse de 3 %. Les quantités délivrées au titre du mois de septembre sont à 212 801 t, en hausse de 76 % par rapport aux 121 021 t de septembre 2014.

En ce qui concerne les contingents CXL, les quantités de certificats délivrés en septembre 2015 sont à **143 362 t** équivalent blanc, en hausse de 32 662 t par rapport à août 2015. C'est toujours le contingent 'erga omnes' qui bénéficie de ces nouvelles attributions pour un nouveau total à 133 612 t (équivalent blanc). Le contingent 'Inde' est déjà utilisé en totalité, pour 9 750 t (10 000 t tel quel).

Pour les Balkans, les certificats délivrés jusqu'en septembre 2015 sont à **219 720 t** et s'agissant du sucre

	Contingents annuels	Certificats délivrés au 15/10/2015
MOLDAVIE	34 000,0	7 874,9
UKRAINE (sucre)	20 070	18 651,0
UKRAINE (glucose)	10 000	386,9
TOTAL		141 952,3
<i>PEROU</i>	<i>23 320,0</i>	<i>466,0</i>
<i>COLOMBIE</i>	<i>65 720,0</i>	<i>28 893,7</i>
<i>AMERIQUE CENTRALE</i>	<i>159 000,0</i>	<i>112 592,3</i>
<i>PANAMA</i>	<i>12 720,0</i>	<i>0,3</i>

industriel, les attributions restent inchangées à **3 728 t** sur le contingent de 400 000 t.

Actualité réglementaire

Septembre 2015

Comité de gestion du 24 septembre

Aucun règlement voté

1er contingent d'exportation 2015/16 de 650 000 t de sucre hors quota

Le règlement d'exécution (UE) 2015/1803, du 7 octobre 2015, fixe le pourcentage d'acceptation pour la délivrance des certificats d'exportation pour le sucre hors quota à :

32,928064 %

Bilan communautaire de sucre dans l'UE

Note méthodologique

Le bilan communautaire du sucre est un **bilan d'approvisionnement ou bilan de consommation**, conformément à l'article 22 du règlement 952/06. Cela signifie plus précisément qu'il recense sur une période donnée (campagne de 12 mois), l'ensemble des emplois d'un produit donné (en l'occurrence le sucre) et les ressources mobilisées pour équilibrer ces emplois.

Il répartit le sucre par campagne de consommation ou d'utilisation et non par campagne de production (notamment du fait de la présence de sucre produit lors de la campagne précédente dans les stocks initiaux).

La plupart des postes du bilan communautaire du sucre du quota comme du sucre hors-quota sont connus sur la base des déclarations des opérateurs (fabricants, utilisateurs de sucre, exportateurs et importateurs), à l'exception notable du poste 'Consommation intérieure' qui est estimé par différence avec les autres postes du bilan. Les données individuelles des opérateurs sont agrégées et communiquées par la Commission ou disponibles via la base communautaire du commerce extérieur (COMEXT).

En toute rigueur ce que l'on appelle consommation de sucre lors d'une campagne ne correspond pas à l'utilisation finale de ce sucre pour au moins deux raisons :

les emplois de sucre décrivent les volumes de sucre **achetés** sur le marché intérieur par les industries utilisatrices ou bien exportés sur le reste de l'UE et les pays-tiers. Or il peut y avoir un décalage de plusieurs mois entre l'achat et/ou la livraison de sucre et son utilisation finale, par exemple pour le sucre industriel ; les quantités de sucre vendues et livrées ne correspondent donc pas obligatoirement aux quantités de sucre utilisées ou incorporées lors d'une campagne.

le sucre alimentaire livré sur le marché intérieur n'est pas totalement consommé, au sens alimentaire du terme. Comme tout produit alimentaire, une partie de ce sucre fait l'objet de pertes ou de non consommation.

I. Ressources

L'ensemble des **ressources** regroupe les stocks initiaux en début de campagne, la production fraîche de sucre de la campagne, les importations de sucre en l'état et dans les produits transformés :

1. Stock initial : par définition il est nul pour le sucre hors-quota ; pour le sucre du quota il s'agit du

sucre de la campagne précédente non vendu au 30 septembre, propriété des fabricants, des raffineurs ou de la communauté (intervention publique). Le stock initial en début de campagne est égal au stock à la fin de la campagne précédente.

2. Report de sucre : ressource du bilan du sucre du quota, il correspond au sucre hors quota de la campagne précédente non vendu et qui devient le premier sucre du quota de la campagne en cours. Ce poste peut inclure le cas échéant les quantités de sucre du quota ayant fait l'objet d'une décision de **retrait** lors de la campagne précédente.

3.1 Production fraîche : il s'agit de la production fraîche, qui diffère de la production réglementaire. Cette dernière s'obtient en ajoutant à la production fraîche le report de sucre hors quota de la campagne précédente et en déduisant la quantité de sucre hors quota qui sera reportée sur la campagne suivante. Elle comprend en outre les sirops de sucre destinés à la production d'éthanol (calculé en équivalent sucre). La production fraîche est répartie entre quota et hors quota. La production disponible sous quota correspond au total de la production fraîche sous quota (c'est-à-dire le quota quand celui-ci est intégralement produit moins le report). La production hors quota s'obtient ensuite par différence entre la production fraîche de la campagne et la production fraîche sous quota. La production fraîche de sucre fait l'objet d'estimations jusqu'en décembre à partir des surfaces betteravières et d'une estimation des rendements moyens. En mars de l'année suivante, une fois la campagne de production achevée, les estimations de production sont remplacées par le chiffre issu de la déclaration provisoire des fabricants. Enfin en décembre est disponible le chiffre définitif de production, toujours sur la base des déclarations obligatoires des fabricants.

3.2 Travail à façon : quantité de sucre produite par des transformateurs (fabricants de sucre), dans le cadre de contrats de travail à façon, pour le compte d'un commettant (un autre fabricant de sucre) pouvant se situer dans les DOM ou un autre Etat Membre. Généralement, le commettant contracte des betteraves hors quota pour réaliser son quota de sucre.

4. Importations de sucre en l'état : estimées en cours de campagne à la fois sur la base des contingents préférentiels, des certificats demandés et sur la base des statistiques douanières mensuelles.

5. Importations de sucre dans les produits transformés : estimées en cours de campagne sur la base des quantités importées lors la campagne précédente. Elles regroupent en leur affectant un coefficient de teneur en sucre (fixé par la Commission) les importations de produits contenant du sucre. Elles sont ensuite définitivement fixées sur la base des données enregistrées par les services douaniers des différent Etats membres.

II. Emplois :

Les ressources précédentes permettent d'équilibrer les emplois (consommation) suivants : les exportations vers les pays tiers (sucre en l'état et dans les produits transformés), les stocks de fin de campagne, le report de sucre hors quota, et les livraisons sur le marché intérieur

1. Livraisons sur le marché intérieur : elles comprennent le sucre destiné à la consommation humaine, le sucre hors quota destiné aux utilisations non alimentaires et à la production d'alcool

1.1 Sucre alimentaire : désigne le sucre du quota livré comme sucre alimentaire. En toute rigueur, il correspond aux ventes de sucre destiné à la consommation alimentaire et diffère de celle-ci par le fait qu'une partie du sucre alimentaire vendu n'est pas consommé (pertes). C'est le seul poste qui ne fait l'objet d'aucune déclaration. Estimé en cours de campagne, en général sur la base de la précédente campagne, il est ensuite obtenu par différence entre l'ensemble des ressources de sucre du quota et les utilisations connues de sucre du quota (les exportations et le stock final). Il prend en compte le sucre de bouche et le sucre incorporé dans les produits transformés, les ventes aux ménages et aux collectivités.

1.2 Industries chimiques et pharmaceutiques : volumes de sucre hors-quota livré comme sucre industriel aux industries chimiques, pharmaceutiques et de la levure. Il s'agit bien des quantités de sucre livrées et non des quantités de sucre utilisées par ces industries. Ce poste est estimé en cours de campagne sur la base de la campagne précédente, et ajusté ensuite sur les bilans provisoires puis définitifs fournis par la Commission. La période de référence est une campagne de 14 mois, du 1^{er} Octobre de l'année n au 30 novembre de l'année n+1.

1.3 Producteurs d'alcool : volumes de sucre (sirops) livrés en distilleries pour la production d'alcool (dont alcool carburant).

2. Exportations de sucre en l'état : estimées en cours de campagne sur la base des certificats demandés (quota et hors quota), voire du niveau des exportations de la campagne précédente, elles sont ensuite définitivement fixées sur la base des données enregistrées par les services douaniers des différents Etats membres.

3. Exportations de sucre dans les produits transformés : estimées en cours de campagne sur la base des quantités exportées lors la campagne précédente. Elles regroupent en leur affectant un coefficient de teneur en sucre les exportations de produits contenant du sucre. Elles sont ensuite définitivement fixées sur la base des données enregistrées par les services douaniers des différents Etats membres.

III. Stocks fin de campagne :

. Stock de fin de campagne : défini pour le sucre du quota, il est estimé en cours de campagne, et définitivement fixé lors de la campagne suivante sur la base des déclarations des fabricants

. Report : estimé en cours de campagne, il fait l'objet d'une déclaration de la part des fabricants au plus tard le 15 avril de la campagne. Le report communautaire peut donc être connu dans les mois suivants.

Bilans communautaires de sucre UE-27 pour 2012/13 et UE-28 de 2013/14 à 2015/16
(Commission Européenne / FranceAgriMer)

(en 1 000 tonnes, valeur blanc)

	2012/13		2013/14 (1)		2014/15 (provisoire)		2015/16 (prévisionnel)	
	Quota	Hors Quota	Quota	Hors Quota	Quota	Hors Quota	Quota	Hors Quota
I - Ressources								
1 - Stocks au 1er octobre	1 595	0	2 557	0	2 013	0	1 288	0
- libres	1 595	0	2 557	0	2 013	0	1 288	0
- intervention	0	0	0	0	0	0	0	0
2 - Report / Retrait	802		674		560		2 502	
3.1 - Production "fraîche"	12 505	4 861	12 367	4 360	12 670	6 635	10 868	4 699
3.2 - Travail à façon			458	-458	287	-287	200	-200
4 - Importations des pays tiers de sucre en l'état	3 635	5	3 170	4	2 891	4	3 350	4
5 - Importations des pays tiers de sucre sous forme de produits transformés	523		580		580		580	
6 - Revente de sucre hors quota	600							
Total des ressources	19 660	4 866	19 806	3 906	19 001	6 352	18 788	4 503
II - Emplois								
1 - Livraisons marché intérieur	15 885	2 242	16 453	1 996	16 271	2 500	16 280	2 150
1.1 Sucre alimentaire	15 885		16 453		16 271		16 280	
1.2 Sucre pour industrie chimique		650		774		800		800
1.3 Sucre pour éthanol		1 592		1 222		1 700		1 350
2 - Exportations sur pays tiers de sucre en l'état	63	1 350	75	1 350	177	1 350	75	1 350
3 - Exportations de sucre sous forme de produits transformés	1 218		1 265		1 265		1 266	
4 - Revente de sucre hors quota		600						
Total des emplois	17 166	4 192	17 793	3 346	17 713	3 850	17 621	3 500
III - Stocks au 30 septembre								
- libres	2 494		2 013		1 288		1 167	
- intervention	0		0		0		0	
- retrait								
- report	0	674	0	560	0	2 502	0	1 003
Total stocks au 30 septembre	2 494	674	2 013	560	1 288	2 502	1 167	1 003

Sources : Commission Européenne - FranceAgriMer

(1) - les stocks au 1er octobre 2013 intègrent une estimation pour la Croatie

Évolution des surfaces betteravières dans l'UE de 1996/97 à 2015/16 (2)

	ALL	AUT	DK	ESP (1)	FIN	FRA	GR	ITA	PB	POR	RU	SUE	UEBL	HON	LET	LIT	POL	R. TCH	SLQ	SLN	BG	RO	CRO	TOTAL
1996/97	514	52	68	159	34	422	40	234	116	1	173	59	103	-	-	-	-	-	-	-	-	-	-	2 009
1997/98	504	51	67	155	34	421	53	284	114	3	170	59	102	-	-	-	-	-	-	-	-	-	-	2 050
1998/99	501	49	66	153	34	412	39	275	112	3	164	59	98	-	-	-	-	-	-	-	-	-	-	1 998
1999/00	489	47	64	135	34	393	40	274	120	8	160	59	104	-	-	-	-	-	-	-	-	-	-	1 960
2000/01	451	43	59	130	32	361	50	249	112	8	146	55	95	-	-	-	-	-	-	-	-	-	-	1 823
2001/02	448	45	56	114	31	386	43	222	109	5	151	54	96	-	-	-	-	-	-	-	-	-	-	1 791
2002/03	459	44	55	114	32	409	42	246	109	9	148	54	98	-	-	-	-	-	-	-	-	-	-	1 850
2003/04	445	43	50	100	29	361	41	215	106	7	136	50	92	48	14	26	286	76	32	5	-	-	-	2 193
2004/05	441	45	48	107	30	348	33	186	99	8	133	47	90	67	14	25	298	70	35	6	-	-	-	2 161
2005/06	428	44	47	104	31	343	42	249	99	8	126	49	87	61	14	22	278	69	33	8	-	-	-	2 173
2006/07	353	40	41	101	25	366	26	94	84	4	106	45	80	48	11	18	241	56	28	7	-	-	-	1 774
2007/08	391	42	39	60	16	353	14	86	82	1	106	41	85	38	-	17	228	54	19	-	2	23	-	1 698
2008/09	390	43	36	51	14	316	14	61	71	-	101	37	64	17	-	9	177	50	11	-	-	20	-	1 482
2009/10	364	44	38	47	15	336	23	62	72	-	103	40	63	14	-	15	192	54	16	-	-	20	-	1 518
2010/11	362	45	39	47	15	342	14	63	71	-	104	39	59	14	-	15	197	54	18	-	-	23	-	1 521
2011/12	398	47	40	45	14	362	6	46	73	-	99	40	64	13	-	18	197	59	18	-	-	19	-	1 558
2012/13	350	49	41	36	12	341	9	53	73	-	104	38	63	18	-	19	192	52	19	-	-	28	-	1 532
2013/14	335	51	38	35	12	361	6	41	73	-	106	35	62	16	-	18	185	65	20	-	-	29	26	1 512
2014/15*	348	51	36	39	14	371	8	52	76	-	103	34	60	11	-	16	198	66	22	-	-	29	27	1 559
2015/16*	295	46	24	35	12	351	5	38	61	-	78	19	54	15	-	15	172	58	21	-	-	24	17	1 340
2015-16 / 2014-15	-15,2 %	-9,3 %	-32,4 %	-10,3 %	-14,3 %	-5,4 %	-33,3 %	-26,9 %	-19,3 %	-	-24,5 %	-43,2 %	-9,7 %	+36,4 %	-	-7,4 %	-13,3 %	-11,8 %	-1,8 %	-	-	-18,2 %	-36,6 %	-14,0 %

(1) Y compris les surfaces de betteraves destinées au Portugal (7 000 ha en 1997/98 ; 5 000 ha en 1998/99 ; 2 000 ha en 1999/00)

(2) Hors betteraves jus vert.

Évolution des rendements en sucre de betteraves dans l'UE de 1996/97 à 2015/16

	ALL	AUT	DK	ESP	FIN	FRA	GR	ITA	PB	POR	RU	SUE	UEBL	HON	LET	LIT	POL	R. TCH	SLQ	SLN	BG	RO	CRO	TOTAL	
1996/97	8,14	9,04	7,41	7,52	3,85	9,90	6,63	6,14	8,92	-	8,50	6,75	9,25	-	-	-	-	-	-	-	-	-	-	-	8,19
1997/98	7,98	9,02	8,03	7,32	5,24	11,22	6,87	6,12	8,95	6,33	9,34	6,71	9,98	-	-	-	-	-	-	-	-	-	-	-	8,52
1998/99	8,02	9,51	8,05	7,51	3,53	10,35	5,40	5,80	7,37	8,67	8,79	6,76	8,10	-	-	-	-	-	-	-	-	-	-	-	8,06
1999/00	8,96	10,15	8,64	8,13	4,88	11,51	5,80	6,22	9,31	7,50	9,66	7,29	10,49	-	-	-	-	-	-	-	-	-	-	-	8,98
2000/01	9,67	9,00	9,03	8,45	4,81	11,73	7,36	6,23	9,49	7,13	9,08	7,49	9,92	-	-	-	-	-	-	-	-	-	-	-	9,16
2001/02	8,31	8,87	8,55	8,25	4,71	9,43	7,30	5,78	8,74	6,40	8,10	7,44	8,75	-	-	-	-	-	-	-	-	-	-	-	8,15
2002/03	8,77	9,84	9,38	10,51	5,09	11,48	7,05	5,73	9,39	8,67	9,62	8,00	10,40	-	-	-	-	-	-	-	-	-	-	-	9,14
2003/04	8,49	8,98	9,84	9,14	4,69	10,89	5,00	4,19	10,15	8,57	10,06	8,32	11,18	10,40	4,79	5,12	7,00	7,36	7,28	7,60	-	-	-	-	6,79
2004/05	9,83	10,18	9,83	9,87	4,97	11,91	7,88	6,23	10,47	9,30	10,45	7,91	11,01	7,45	4,79	5,32	6,71	7,99	6,66	6,33	-	-	-	-	9,26
2005/06	9,43	10,59	10,11	10,39	5,77	12,10	7,38	7,16	9,86	9,63	10,64	8,29	10,63	8,08	5,07	5,68	7,36	8,10	7,97	7,50	-	-	-	-	9,21
2006/07	9,22	9,60	9,15	10,63	5,18	11,80	6,52	6,99	10,77	10,20	10,92	6,93	10,69	7,36	3,95	5,37	7,08	8,35	7,33	6,21	-	-	-	-	9,24
2007/08	10,00	8,60	9,70	11,80	6,30	12,60	5,60	9,00	10,80	10,10	9,90	8,70	10,30	6,90	-	7,40	8,40	6,60	7,10	-	2,10	4,10	-	-	9,90
2008/09	9,85	9,50	11,03	11,80	5,10	12,97	5,60	8,10	12,10	-	11,80	8,90	11,28	6,40	-	7,61	7,26	8,30	10,50	-	-	5,65	-	-	10,30
2009/10	11,60	8,70	11,70	11,70	5,90	13,30	4,40	8,20	13,70	-	12,60	10,10	13,30	9,20	-	7,50	8,60	8,90	10,20	-	-	7,30	-	-	11,36
2010/11	9,60	9,90	11,60	11,30	5,60	12,40	7,40	8,80	12,30	-	9,60	8,10	11,70	8,80	-	6,20	7,40	8,50	8,00	-	-	5,30	-	-	9,98
2011/12	10,70	11,70	13,00	11,80	8,50	13,19	6,60	11,10	13,60	-	13,30	10,50	13,60	9,10	-	7,70	9,70	10,40	9,90	-	-	7,80	-	-	11,73
2012/13	11,50	9,50	11,80	11,80	6,20	12,40	5,90	10,40	13,20	-	11,00	9,60	12,10	6,40	-	7,60	9,40	10,90	11,80	-	-	9,30	-	-	11,33
2013/14	11,10	10,20	12,20	12,80	6,10	11,50	6,90	7,00	12,90	-	11,60	10,70	12,70	7,40	-	8,60	9,60	8,30	8,60	-	-	5,80	6,80	-	11,10
2014/15*	13,40	10,20	13,40	15,10	6,70	13,70	7,20	8,90	14,50	-	14,00	11,20	13,60	9,80	-	6,80	10,30	8,90	9,30	-	-	7,10	8,60	-	12,10
2015/16*	12,00	10,00	12,50	13,30	6,00	12,90	6,70	9,00	13,60	-	12,50	10,50	12,80	7,80	-	7,70	9,90	9,40	8,90	-	-	7,10	8,00	-	11,70
Moy. 05/06 à 09/10	10,02	9,40	10,34	11,26	5,65	12,55	5,90	7,89	11,45	9,98	11,17	8,59	11,24	7,59	4,51	6,71	7,74	8,05	8,62	6,85	-	-	-	-	10,00
Moy. 10/11 à 15/16	11,38	10,25	12,42	12,68	6,52	12,68	6,78	9,20	13,35	-	12,00	10,10	12,75	8,22	-	7,43	9,38	9,40	9,42	-	-	7,07	7,80	-	11,25

* Données provisoires - hors travail à façon

Sources : CE et FranceAgriMer - Juin 2015

Quotas sucre de 2007/08 à 2015/16

(en 1 000 tonnes, valeur blanc)

	ALL	AUT	DK	ESP	FIN	FRA *	GRE	ITA	PB	POR	RU	SUE	UEBL	HON	LET	LIT	POL	R. TCH	SLQ	SLN	BG	RO	CRO	UE 27 /28	
(>2013/14)																									
2007/08																									
Quotas de base	3 655,5	405,8	420,7	903,8	146,1	4 120,7	317,5	778,7	876,6	44,5	1 221,5	325,7	862,1	406,7	66,5	103,0	1 771,4	469,3	210,2	53,0	4,8	109,2	-	17 273,0	
Quotas additionnels / transitoires	-	-	31,7	-	-	-	-	110,2	54,9	-	-	17,7	20,2	-	-	8,0	1,1	5,6	5,9	-	-	-	-	-	255,3
Abandons de quotas	-	-	-	16,7	56,1	-	158,8	24,9	-	19,5	-	-	-	108,1	66,5	-	-	102,5	70,1	53,0	-	-	-	-	676,1
Total	3 655,5	405,8	452,5	887,2	90,0	4 120,7	158,7	864,1	931,4	25,0	1 221,5	343,4	882,3	298,6	0,0	111,0	1 772,5	372,5	145,9	0,0	4,8	109,2	-	16 852,3	
Total 2007/08 / Total 2006/07	0%	0%	8%	-2%	-38%	0%	-50%	11%	6%	-44%	0%	5%	2%	-27%	-100%	8%	0%	-21%	-31%	-100%	-	-	-	-	-2%
2008/09																									
Quotas de base	3 655,5	405,8	452,5	887,2	90,0	4 120,7	158,7	753,8	931,4	25,0	1 221,5	343,4	882,3	298,6	-	111,0	1 772,5	372,5	145,9	0,0	4,8	109,2	-	16 742,1	
Abandons de quotas	757,2	54,8	80,1	256,6	9,0	683,7	-	245,5	126,5	15,0	165,0	50,2	206,1	193,2	-	20,8	366,9	-	33,6	-	4,8	4,5	-	-	3 273,2
Total	2 898,3	351,0	372,4	630,6	81,0	3 437,0	158,7	508,4	804,9	10,0	1 056,5	293,2	676,2	105,4	-	90,3	1 405,6	372,5	112,3	0,0	0,0	104,7	-	13 468,8	
Total 2008/09 / Total 2007/08	-21%	-14%	-18%	-29%	-10%	-17%	0%	-41%	-14%	-60%	-14%	-15%	-23%	-65%	-	-19%	-21%	0%	-23%	-	-100%	-4%	-	-	-20%
2009/10																									
Quotas de base	2 898,3	351,0	372,4	630,6	81,0	3 437,0	158,7	508,4	804,9	10,0	1 056,5	293,2	676,2	105,4	-	90,3	1 405,6	372,5	112,3	0,0	0,0	104,7	-	13 468,8	
Abandons de quotas	-	-	-	132,1	-	-	-	-	-	-	-	-	-	-	-	-	-	-	-	-	-	-	-	-	132,1
Total	2 898,3	351,0	372,4	498,5	81,0	3 437,0	158,7	508,4	804,9	10,0	1 056,5	293,2	676,2	105,4	-	90,3	1 405,6	372,5	112,3	0,0	0,0	104,7	-	13 336,7	
Total 2009/10 / Total 2008/09	0%	0%	0%	-21%	0%	0%	0%	0%	0%	0%	0%	0%	0%	0%	-	0%	0%	0%	0%	-	0%	0%	-	-	-1%
de 2010/11 à 2015/16*																									
Quotas de base	2 898,3	351,0	372,4	498,5	81,0	3 437,0	158,7	508,4	804,9	10,0	1 056,5	293,2	676,2	105,4	-	90,3	1 405,6	372,5	112,3	0,0	0,0	104,7	192,9	13 336,7	
																									13 529,6
																									(>2013/14)

* Dont DOM (432 220 tonnes à partir de 2010/11, 480 244 tonnes avant 2010/11)

Source : CE et FranceAgriMer

Production de sucre dans l'UE de 2013/14 à 2015/16

(en 1 000 tonnes, valeur blanc)

	ALL	AUT	DK	ESP	FIN	FRA	GRE	ITA	PB	POR	RU	SUE	UEBL	HON	LET	LIT	POL	R. TCH	SLQ	SLN	BG	RO	CRO	UE 27/28
2013/14																								
1. Production "fraîche" (1 000 t de sucre blanc)																								
a) de betteraves	3 422	484	462	449	116	4 141	160	508	948	-	1 234	378	782	116	-	172	1 713	539	219	-	-	262	193	16 297
b) DOM (cannes + TAF Metro)	-	-	-	-	-	433	-	-	-	2	-	-	-	-	-	-	-	-	-	-	-	-	-	435
c) de mélasses	-	-	-	-	-	-	-	-	-	-	-	-	-	-	-	-	-	-	-	-	-	-	-	-
TOTAL	3 422	484	462	449	116	4 574	160	508	948	2	1 234	378	782	116	-	172	1 713	539	219	-	-	262	193	16 732
(2013/14/2012/13)	-26%	-13%	-12%	-37%	19%	-14%	1%	0%	-5%	6%	-7%	-10%	-13%	-5%	-	11%	-12%	-14%	-6%	-	-	44%	100%	-12%
2. Reports de 2012/13	402	0	9	35	0	19	0	65	0	-	43	14	36	-	-	0	48	3	-	-	-	1	-	674
3. Production (1+ 2)	3 824	484	471	483	116	4 593	160	572	948	2	1 277	392	817	116	-	172	1 761	542	219	-	-	263	193	17 406
4. Répartition de la production (1 000 t)																								
a) Production sous Quota	2 898	351	372	482	81	3 436	159	508	805	2	1 056	293	676	105	-	90	1 406	372	112	-	-	105	193	13 499
b) Hors Quota	925	133	99	1	35	1 157	1	64	143	0	220	98	141	10	-	82	356	169	107	-	-	158	0	3 907
2014/15																								
1. Production "fraîche" (1 000 t de sucre blanc)																								
a) de betteraves	4 491	399	477	611	138	4 591	194	586	1 094	-	1 447	382	846	106	-	130	1 985	586	207	-	-	224	320	18 813
b) DOM (cannes)	-	-	-	-	-	492	-	-	-	1	-	-	-	-	-	-	-	-	-	-	-	-	-	493
c) de mélasses	-	-	-	-	-	-	-	-	-	-	-	-	-	-	-	-	-	-	-	-	-	-	-	-
TOTAL	4 491	399	477	611	138	5 083	194	586	1 094	1	1 447	382	846	106	-	130	1 985	586	207	-	-	224	320	19 305
(2014/15/2013/14)	24%	-21%	3%	26%	16%	10%	17%	13%	13%	-125%	15%	1%	8%	-9%	-	-32%	14%	8%	-6%	-	-	-17%	40%	10%
2. Reports de 2013/14	188	0	31	1	0	6	1	64	20	-	90	26	36	10	-	1	48	20	-	-	-	16	0	560
3. Production (1+ 2)	4 679	399	508	612	138	5 089	195	650	1 114	1	1 536	408	882	116	-	132	2 033	606	207	-	-	240	320	19 865
4. Répartition de la production (1 000 t)																								
a) Production sous Quota	2 898	351	372	498	81	3 434	159	508	805	1	1 056	293	676	105	-	90	1 406	372	112	0	0	105	193	13 517
b) Hors Quota	1 781	48	135	113	57	1 655	36	142	309	0	480	115	206	11	-	41	627	234	95	-	-	136	127	6 348
2015/16 *																								
1. Production "fraîche" (1 000 t de sucre blanc)																								
a) de betteraves	3 342	455	299	465	72	4 507	32	343	711	-	974	202	686	115	-	116	1 341	505	191	-	-	171	136	14 662
b) DOM (cannes)	-	-	-	-	-	280	-	-	-	1	-	-	-	-	-	-	-	-	-	-	-	-	-	281
c) de mélasses	-	-	-	-	-	-	-	-	-	-	-	-	-	-	-	-	-	-	-	-	-	-	-	-
TOTAL	3 342	455	299	465	72	4 787	32	343	711	1	974	202	686	115	-	116	1 341	505	191	-	-	171	136	14 943
(2015/16/2014/15)	-34%	12%	-59%	-31%	-93%	-6%	-513%	-71%	-54%	0%	-49%	-89%	-23%	8%	-	-12%	-48%	-16%	-8%	-	-	-31%	-136%	-12%
2. Reports de 2014/15	-	-	-	-	-	-	-	-	-	-	-	-	-	-	-	-	-	-	-	-	-	-	-	0
3. Production (1+ 2)	3 342	455	299	465	72	4 787	32	343	711	1	974	202	686	115	-	116	1 341	505	191	-	-	171	136	14 943
4. Répartition de la production (1 000 t)																								
a) Production sous Quota	2 898	351	299	465	72	3 285	32	343	711	1	974	202	676	105	-	90	1 341	372	112	-	-	105	136	12 570
b) Hors Quota	444	104	0	0	0	1 502	0	0	0	0	0	0	10	10	-	26	0	132	79	-	-	66	0	2 373

* Production prévisionnelle (CE du 25 06 15)

Source : UE et FranceAgriMer

Prix moyens du sucre blanc communautaire Octobre 2006 - Juillet 2015

Prix de vente moyen		
	Sucre du quota €/t	Sucre industriel €/t
oct-06	631	286
nov-06	631	294
déc-06	631	294
janv-07	628	284
févr-07	627	288
mars-07	626	283
avr-07	626	298
mai-07	624	293
juin-07	620	297
juil-07	619	301
août-07	618	319
sept-07	618	305
oct-07	617	287
nov-07	616	277
déc-07	618	278
janv-08	612	289
févr-08	596	271
mars-08	604	271
avr-08	603	261
mai-08	606	264
juin-08	607	263
juil-08	598	263
août-08	601	263
sept-08	595	267
oct-08	578	270
nov-08	574	276
déc-08	574	285
janv-09	564	292
févr-09	551	311
mars-09	567	294
avr-09	564	295
mai-09	566	306
juin-09	563	312
juil-09	562	305
août-09	561	300
sept-09	555	333
oct-09	499	283
nov-09	493	337
déc-09	495	315
janv-10	479	320
févr-10	474	349
mars-10	477	350
avr-10	477	338
mai-10	479	313
juin-10	476	338
juil-10	478	310
août-10	479	320
sept-10	485	319

Prix de vente moyen		
	Sucre du quota €/t	Sucre industriel €/t
oct-10	485	328
nov-10	486	326
déc-10	486	343
janv-11	498	324
févr-11	505	332
mars-11	517	339
avr-11	529	325
mai-11	536	342
juin-11	538	344
juil-11	548	364
août-11	564	352
sept-11	572	375
oct-11	634	473
nov-11	645	389
déc-11	654	389
janv-12	683	385
févr-12	699	391
mars-12	710	415
avr-12	715	425
mai-12	711	427
juin-12	706	428
juil-12	709	405
août-12	713	372
sept-12	708	400
oct-12	720	394
nov-12	728	394
déc-12	724	376
janv-13	738	375
févr-13	724	362
mars-13	726	359
avr-13	730	374
mai-13	725	364
juin-13	722	362
juil-13	713	364
août-13	709	370
sept-13	689	360
oct-13	657	364
nov-13	647	340
déc-13	624	348
janv-14	627	357
févr-14	603	337
mars-14	604	331
avr-14	573	343
mai-14	574	330
juin-14	562	319
juil-14	536	320
août-14	532	326
sept-14	509	310

Prix de vente moyen		
	Sucre du quota €/t	Sucre industriel €/t
oct-14	455	328
nov-14	449	323
déc-14	435	324
janv-15	422	314
févr-15	414	299
mars-15	419	316
avr-15	417	297
mai-15	419	287
juin-15	414	278
juil-15	414	296
août-15		
sept-15		
oct-15		
nov-15		
déc-15		
janv-16		
févr-16		
mars-16		
avr-16		
mai-16		
juin-16		
juil-16		
août-16		
sept-16		
oct-16		
nov-16		
déc-16		
janv-17		
févr-17		
mars-17		
avr-17		
mai-17		
juin-17		
juil-17		
août-17		
sept-17		
oct-17		
nov-17		
déc-17		
janv-18		
févr-18		
mars-18		
avr-18		
mai-18		
juin-18		
juil-18		
août-18		
sept-18		

Source : Commission européenne

Prix de référence	
	Sucre du quota €/t
1er juillet 2006	631,9
1er octobre 2008	541,5
depuis le 1/10/2009	404,4

Evolution des prix moyens de vente du sucre blanc communautaire d'octobre 2006 à juillet 2015 (en €/t)

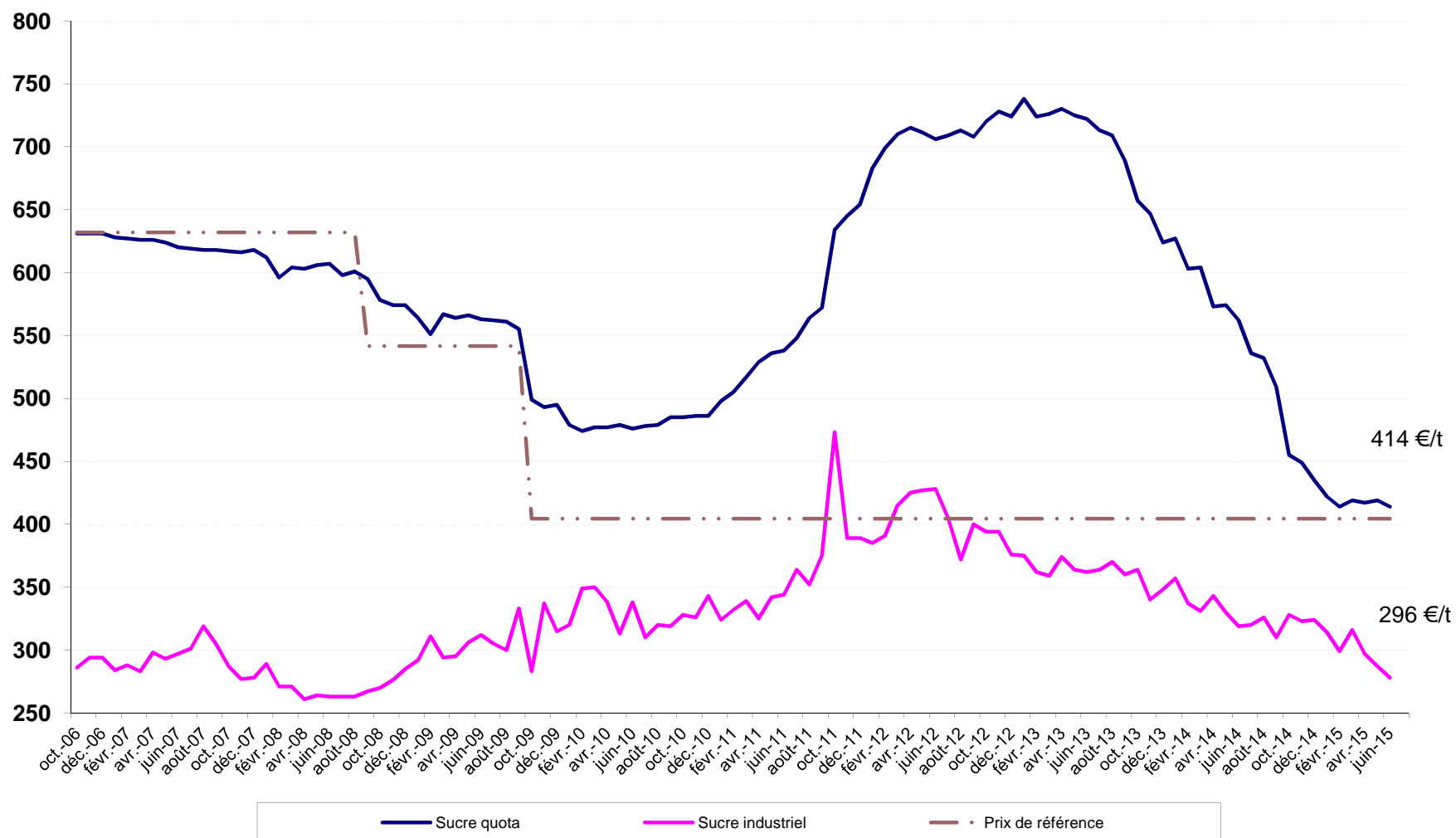

Source : CE

III – La situation française

Bilan français

Note méthodologique

Le bilan français du sucre est, à l'instar du bilan communautaire, un **bilan d'approvisionnement ou bilan de consommation**, conformément à l'article 22 du règlement 952/06. Les remarques méthodologiques apportées en pages 20 et 21 de ce bulletin sont également vrais pour le bilan français. Il recense sur une période donnée (campagne de 12 mois), l'ensemble des emplois d'un produit donné (en l'occurrence le sucre) et les ressources mobilisées pour équilibrer ces emplois.

Il répartit le sucre par campagne de consommation ou d'utilisation et non par campagne de production (notamment du fait de la présence de sucre produit lors de la campagne précédente dans les stocks initiaux).

La plupart des postes du bilan français du sucre du quota comme du sucre hors-quota sont connus sur la base des déclarations des opérateurs (fabricants, utilisateurs de sucre, exportateurs et importateurs) et des services douaniers, à l'exception notable du poste 'Consommation intérieure' qui est estimé par différence avec les autres postes du bilan.

En toute rigueur ce que l'on appelle consommation de sucre lors d'une campagne ne correspond pas à l'utilisation finale de ce sucre pour au moins deux raisons :

les emplois de sucre décrivent les volumes de sucre **achetés** sur le marché intérieur par les industries utilisatrices ou bien exportés sur le reste de l'UE et les pays-tiers. Or il peut y avoir un décalage de plusieurs mois entre l'achat et/ou la livraison de sucre et son utilisation finale, par exemple pour le sucre industriel ; les quantités de sucre vendues et livrées ne correspondent donc pas obligatoirement aux quantités de sucre utilisées ou incorporées lors d'une campagne.

le sucre alimentaire livré sur le marché intérieur n'est pas totalement consommé, au sens alimentaire du terme. Comme tout produit alimentaire, une partie de ce sucre fait l'objet de pertes ou de non consommation.

I. Ressources

L'ensemble des **ressources** regroupe les stocks initiaux en début de campagne, la production disponible de sucre de la campagne, les importations de sucre en l'état et dans les produits transformés :

1. Stock initial : par définition il est nul pour le sucre hors-quota ; pour le sucre du quota il s'agit du sucre de la campagne précédente non vendu au 30 septembre, propriété des fabricants, des raffineurs ou des sucres

détenus à l'intervention publique en France. Le stock initial en début de campagne est égal au stock à la fin de la campagne précédente.

2. Report de sucre : ressource du bilan du sucre du quota, il correspond au sucre hors quota de la campagne précédente non vendu et qui devient le premier sucre du quota de la campagne en cours. Ce poste peut inclure le cas échéant les quantités de sucre du quota ayant fait l'objet d'une décision de **retrait** lors de la campagne précédente.

3. Production fraîche : il s'agit de la production fraîche, qui diffère de la production réglementaire. Cette dernière s'obtient en ajoutant à la production fraîche le report de sucre hors quota de la campagne précédente et en déduisant la quantité de sucre hors quota qui sera reportée sur la campagne suivante. Elle comprend en outre les sirops de sucre destinés à la production d'éthanol (calculé en équivalent sucre). La production fraîche est répartie entre quota et hors quota. La production disponible sous quota correspond au total de la production fraîche sous quota (c'est-à-dire le quota quand celui-ci est intégralement produit moins le report). La production hors quota s'obtient ensuite par différence entre la production fraîche de la campagne et la production fraîche sous quota. La production fraîche de sucre fait l'objet d'estimations jusqu'en décembre à partir des surfaces betteravières et d'une estimation des rendements moyens. En mars de l'année suivante, une fois la campagne de production achevée, les estimations de production sont remplacées par le chiffre issu de la déclaration provisoire des fabricants. Enfin, en décembre, est disponible le chiffre définitif de production, toujours sur la base des déclarations obligatoires des fabricants.

4. Importations de sucre en l'état : estimées en cours de campagne à la fois sur la base des contingents préférentiels, des certificats demandés et sur la base des statistiques douanières mensuelles.

5. Importations de sucre dans les produits transformés : estimées en cours de campagne sur la base des quantités importées lors la campagne précédente. Elles regroupent en leur affectant un coefficient de teneur en sucre (fixé par la Commission) les importations de produits contenant du sucre. Elles sont ensuite définitivement fixées sur la base des données enregistrées par les services douaniers.

II. Emplois :

Les ressources précédentes permettent d'équilibrer les emplois (consommation) suivants : les exportations vers pays tiers (sucre en l'état et dans les produits

transformés), les stocks de fin de campagne, le report de sucre hors quota, et les livraisons sur le marché intérieur

1. Livraisons sur le marché intérieur : elles comprennent le sucre destiné à la consommation humaine, le sucre hors quota destiné aux utilisations non alimentaires et à la production d'alcool

Sucre alimentaire : désigne le sucre du quota livré comme sucre alimentaire. En toute rigueur, il correspond aux ventes de sucre destiné à la consommation alimentaire et diffère de celle-ci par le fait qu'une partie du sucre alimentaire vendu n'est pas consommé (pertes). C'est le seul poste qui ne fait l'objet d'aucune déclaration. Estimé en cours de campagne, en général sur la base de la précédente campagne, il est ensuite obtenu par différence entre l'ensemble des ressources de sucre du quota et les utilisations connues de sucre du quota (les exportations et le stock final). Il prend en compte le sucre de bouche et le sucre incorporé dans les produits transformés, les ventes aux ménages et aux collectivités,

1.1 Industries chimiques et pharmaceutiques : volumes de sucre hors-quota livré comme sucre industriel aux industries chimiques, pharmaceutiques et de la levure. Il s'agit bien des quantités de sucre livrées et non des quantités de sucre utilisées par ces industries. Ce poste est estimé en cours de campagne sur la base des déclarations mensuelles de livraisons de sucre industriel par les fabricants. La période de référence est une campagne de 14 mois, du 1^{er} Octobre de l'année n au 30 novembre de l'année n+1.

1.2 Producteurs d'alcool : volumes de sucre (sirops) livrés en distilleries pour la production d'alcool (dont alcool carburant)

2. Exportations vers pays tiers et livraisons vers l'UE de sucre en l'état : estimées en cours de campagne sur la base des certificats demandés (quota et hors quota), voire du niveau des exportations de la campagne précédente, elles sont ensuite estimées sur la base des données enregistrées par les services douaniers (données mises à jour et définitivement fixées au bout de 12 mois). S'agissant des RUP (régions ultra périphériques de l'Europe), les quantités livrées font l'objet d'une déclaration et portent sur une période de référence allant du 1^{er} Octobre de l'année n au 31 décembre de l'année n+1.

3. Exportations de sucre dans les produits transformés : estimées en cours de campagne sur la base des quantités exportées lors la campagne précédente. Elles regroupent en leur affectant un coefficient de teneur en sucre les exportations de produits contenant du sucre. Elles sont ensuite estimées sur la base des données enregistrées par les services douaniers (données mises à jour et définitivement fixées au bout de 12 mois).

III . Stocks fin de campagne :

. Stock de fin de campagne : défini pour le sucre du quota, il est estimé en cours de campagne, et définitivement fixé lors de la campagne suivante sur la base des déclarations des fabricants

. Report : estimé en cours de campagne, il fait l'objet d'une déclaration de la part des fabricants au plus tard le 15 avril de la campagne. Le report peut donc être connu dans les mois suivants.

Bilans français de sucre

(en 1 000 tonnes, valeur blanc)

	2012/13 (Octobre- Septembre) (1)			2013/14 (Octobre- Septembre) (1) Provisoire			2014/15 (Octobre- Septembre) (1) Prévisionnel		
	Quota	Hors quota	Total	Quota	Hors quota	Total	Quota	Hors quota	Total
I - Ressources									
1 - Stocks au 1^{er} octobre	225	0	225	413	0	413	401	0	401
- libres	225	0	225	413	0	413	401	0	401
- intervention	0		0	0		0	0		0
2 - Report	98		98	19		19	6		6
3- Production	3 319	1 316	4 635	3 417	1 158	4 575	3 428	1 657	5 085
- Métropole (2)	2 907	1 316	4 223	2 984	1 158	4 143	2 996	1 595	4 591
- DOM	412		412	433		433	432	62	494
4 - Importations de sucre en l'état	339	0	339	362	0	362	370	0	370
3.1. Importations ACP et autres	97	0	97	133	0	133	130	0	130
3.2. Importations de l'UE	242		242	230		230	240		240
5 - Importations de sucre sous forme de produits transformés	757		757	735		735	750		750
6 - Remise en vente de sucre hors quota	112		112	0		0	0		0
Total des ressources	4 849	1 316	6 165	4 946	1 158	6 104	4 955	1 657	6 612
II - Emplois									
1 - Livraisons sur le marché intérieur	2 232	843	3 074	2 307	782	3 089	2 260	1 106	3 366
1.1. Sucre alimentaire	2 232		2 232	2 307		2 307	2 260		2 260
1.2. Sucre pour Alcool et Ethanol		583	583		540	540		801	801
1.3. Sucre pour Chimie et Pharmacie		260	260		242	242		305	305
2 - Exportations de sucre en l'état	1 435	343	1 778	1 428	370	1 798	1 775	353	2 128
2.1. Exportations vers l'UE (hors Belgique)	1 431	65	1 496	1 421	49	1 470	1 685	55	1 740
2.2. Exportations vers les pays tiers	4	271	275	7	308	316	90	280	370
- avec restitutions	0		0	0		0	0		0
- sans restitutions	4		4	7		7	90		90
- sucre hors quota		271	271		308	308		280	280
2.3. Livraisons RUP		6	6		13	13		18	18
3 - Exportations de sucre sous forme de produits transformés	770		770	811		811	820		820
4 - Remise en vente de sucre hors quota		112	112		0	0		0	0
Total des utilisations	4 437	1 297	5 734	4 546	1 153	5 699	4 855	1 459	6 314
III - Stocks au 30 septembre									
- libres	413	0	413	401	0	401	100	0	100
- intervention	0	0	0	0	0	0	0	0	0
- report / retrait	0	19	19	0	6	6	0	197	197
Total des stocks au 30 septembre	413	19	432	401	6	407	100	197	297

(1) - Les différences qui peuvent être constatées entre les différents totaux sont liés à des écarts d'arrondis.

(2) - Détail de la production réglementaire 2013/14 (hors report de 2012/13) : production physique sucre de betteraves - TAF pour les DOM - TAF pour l'UE + TAF de l'UE (4 525 - 177 - 205 + 0 = 4 143)

- Détail de la production réglementaire 2014/15 (hors report de 2013/14) : production physique sucre de betteraves - TAF pour les DOM - TAF pour l'UE + TAF de l'UE (5 114 - 240 - 283 + 0 = 4 591)

Sources : COMEXT, FranceAgriMer

**Diagramme de gestion
de la campagne sucrière française 2014/15
1^{er} octobre 2014 - 30 septembre 2015**

		Sucre du Quota		Sucre Hors Quota		
Production "fraîche"				(en t de sucre blanc)		
métropole	4 591 153	Stocks au 01.10.14 :		Stocks au 01.10.14		
DOM	493 920	- Stocks libres	401 013	0		
	5 085 073	- Stocks d'intervention	0	0		
		- Report de 2013/14	5 712	Production "fraîche" 1 656 754		
		- Hors quota remis en vente	0	dont report 0		
		Production "fraîche"	3 428 319	Remis en vente sur marché alimentaire 0		
		Importations ACP et autres	130 000	Importations PT 0		
		Importations de l'UE	240 000	Total disponible 1 656 754		
		Balance des produits sucrés	-70 000	Utilisation industrielle		
				France	UE	RUP
		Ventes pour la consommation intérieure	Sorties vers UE hors utilisation industrielle	Sorties Pays tiers		
octobre	227 640	156 027	25 950	66 789	3 102	2 118
novembre	93 971	171 024	55 705	57 337	2 819	2 050
décembre	144 559	189 728	38 214	70 701	3 164	692
janvier	159 604	135 520	19 589	95 579	3 866	1 516
février	145 135	133 002	25 533	95 125	4 126	968
mars	131 034	163 310	38 641	112 945	4 444	396
avril	196 648	162 025	31 643	96 627	6 019	1 494
mai	137 584	141 397	26 813	109 769	4 495	1 224
juin	180 501	170 014	41 799	114 331	4 836	1 292
juillet	184 543	162 119	27 067	84 314	3 560	2 062
Total	1 601 219	1 584 166	37 645 209 954	903 517	40 431	13 812
<i>Dont sucre 2013/14 (à déduire)</i>				49 790	3 608	4 860
à réaliser	658 781	100 834	52 355 83 355	252 717	18 177	9 048
	Livraisons sur le marché intérieur	Exports Quota (UE)	Exports PT	Exports PT HQ		
Total Prévisionnel Campagne 2014/15	2 260 000	1 685 000	90 000	280 000	1 106 444	55 000 18 000

STOCKS DE FIN DE CAMPAGNE au 30 septembre 2015	
Stocks libres (Quota)	100 044
Hors Quota	197 310
Report Retiré	197 310
	0

**Bilans français mensuels -
estimation des ventes pour la consommation intérieure
Campagne 2014/15**

(en t de sucre blanc)

	TOTAL 01.10.13 30.09.14	octobre 2014	novembre 2014	décembre 2014	janvier 2015	février 2015	mars 2015	avril 2015	mai 2015	juin 2015	juillet 2015	TOTAL 01.10.14 31.07.15
I - APPORTS SUR LE MARCHÉ												
a) Mises sur le marché par les fabricants (y compris sucre industriel et intervention)	3 908 887	462 192	359 272	407 449	405 299	386 494	432 573	453 107	410 214	497 010	422 311	4 235 921
b) Importations de l'UE :												
- en l'état	229 963	18 952	25 912	17 016	16 634	16 631	22 648	18 725	15 517	21 661	24 952	198 648
- produits transformés	674 888	62 179	50 750	55 356	51 578	56 273	60 470	60 382	54 376	61 191	56 610	569 165
c) Importations des pays tiers :												
- en l'état	132 559	4 719	1 922	25 072	2 221	4 255	2 116	27 974	2 125	3 560	26 606	100 570
- produits transformés	62 697	5 926	5 070	5 199	5 346	5 346	5 969	4 817	5 088	5 722	5 261	53 744
TOTAL	4 809 512	553 968	442 926	510 092	481 078	468 999	523 776	565 005	487 320	589 144	535 740	5 158 048
II - EXPORTATIONS												
a) Sur l'UE :												
- en l'état	1 466 155	161 247	175 893	193 584	140 902	138 096	168 150	169 538	147 116	176 142	167 741	1 638 409
- dont sucre industriel	49 828	3 102	2 819	3 164	3 866	4 126	4 444	6 019	4 495	4 836	3 560	40 431
- dont RUP	11 874	2 118	2 050	692	1 516	968	396	1 494	1 224	1 292	2 062	13 812
- produits transformés	618 105	55 027	46 451	47 311	50 030	49 574	56 457	53 617	50 609	58 705	55 672	523 453
b) Sur pays tiers :												
- en l'état (y compris Hors quota)	351 410	25 950	55 705	38 214	19 589	25 533	38 641	31 643	26 813	41 799	27 067	330 954
- produits transformés	192 263	17 315	13 569	15 723	15 374	15 536	16 549	16 932	15 429	17 666	16 403	160 496
TOTAL	2 627 933	259 539	291 618	294 832	225 895	228 739	279 797	271 730	239 967	294 312	266 883	2 653 312
III - LIVRAISONS MARCHÉ INTERIEUR (I - II)	3 132 309	294 429	151 308	215 260	255 183	240 260	243 979	293 275	247 353	294 832	268 857	2 504 736
- Métropole (1)	2 257 269	223 875	88 396	138 722	157 368	142 696	129 408	194 425	135 668	177 934	182 959	1 571 451
- DOM	33 817	3 765	5 575	5 837	2 236	2 439	1 626	2 223	1 916	2 567	1 584	29 768
- Sucre industriel	841 223	66 789	57 337	70 701	95 579	95 125	112 945	96 627	109 769	114 331	84 314	903 517

(1) Les chiffres indiqués ne comprennent pas le sucre industriel

Sources : Douanes et FranceAgriMer

Évolution des ventes pour la consommation intérieure (1)
jusqu'au mois de juillet 2015

(en t de sucre blanc)

MOIS	CAMPAGNE 2006/07		CAMPAGNE 2007/08		CAMPAGNE 2008/09		CAMPAGNE 2009/10		CAMPAGNE 2010/11		CAMPAGNE 2011/12		CAMPAGNE 2012/13		CAMPAGNE 2013/14		CAMPAGNE 2014/15		
	Ventes du mois	Ventes cumulées	Ventes du mois	Ventes cumulées	Ventes du mois	Ventes cumulées	Ventes du mois	Ventes cumulées	Ventes du mois	Ventes cumulées	Ventes du mois	Ventes cumulées	Ventes du mois	Ventes cumulées	Ventes du mois	Ventes cumulées	Ventes du mois	Ventes cumulées	
octobre	242 586	242 586	277 897	277 897	182 392	182 392	223 106	223 106	217 394	217 394	202 193	202 193	225 127	225 127	267 804	267 804	(2)	294 429	294 429
novembre	215 631	458 217	258 671	536 568	261 289	443 681	186 185	409 291	215 191	432 585	215 163	417 356	236 209	461 336	279 001	546 805	(2)	151 308	445 737
décembre	212 653	670 870	210 815	747 383	36 586	480 267	231 834	641 125	195 588	628 173	205 061	622 417	156 090	617 426	160 579	707 384	(2)	215 260	660 997
janvier	247 642	918 512	250 328	997 711	215 554	695 821	300 183	941 308	235 124	863 297	236 351	858 768	248 323	865 749	269 639	977 023	(2)	255 183	916 180
février	226 698	1 145 210	235 089	1 232 800	207 162	902 983	257 338	1 198 646	253 530	1 116 827	328 889	1 187 657	265 451	1 131 200	172 214	1 149 237	(2)	240 260	1 156 440
mars	210 777	1 355 987	276 233	1 509 033	218 917	1 121 900	231 316	1 429 962	252 391	1 369 218	279 698	1 467 355	300 215	1 431 415	314 390	1 463 627	(2)	243 979	1 400 419
avril	231 163	1 587 150	273 326	1 782 359	305 763	1 427 663	294 763	1 724 725	226 480	1 595 698	253 699	1 721 054	343 033	1 774 448	286 854	1 750 481	(2)	293 275	1 693 694
mai	245 963	1 833 113	257 503	2 039 862	284 222	1 711 885	192 396	1 917 121	243 847	1 839 545	227 184	1 948 238	253 635	2 028 083	291 081	2 041 562	(2)	247 353	1 941 047
juin	286 180	2 119 293	271 703	2 311 565	306 128	2 018 013	290 375	2 207 496	263 105	2 102 650	288 466	2 236 704	234 902	2 262 985	312 022	2 353 584	(2)	294 832	2 235 879
juillet	186 153	2 305 446	231 072	2 542 637	-223 620	1 794 393	230 596	2 438 092	201 465	2 304 115	206 890	2 443 594	253 022	2 516 007	202 823	2 556 407	(2)	268 857	2 504 736
août	218 919	2 524 365	250 973	2 793 610	254 351	2 048 744	229 784	2 667 876	187 341	2 491 456	215 841	2 659 435	220 465	2 736 472	(2)	278 549	2 834 956		
septembre	238 000	2 762 365	358 913	3 152 523	212 431	2 261 175	263 839	2 931 715	238 051	2 729 507	257 933	2 917 368	273 690	3 010 162	(2)	297 353	3 132 309		

(1) Les chiffres indiqués incluent le sucre industriel

(2) Chiffres encore provisoires.

Source : FranceAgriMer

**Évolution des ventes pour la consommation intérieure (1)
en cumul mobile sur douze mois jusqu'au mois de juillet 2015**

(en t de sucre blanc)

MOIS	Année 2006	Année 2007	Année 2008	Année 2009	Année 2010	Année 2011	Année 2012	Année 2013	Année 2014	Année 2015
janvier	2 175 345	2 357 610	2 841 564	2 850 633	2 506 662	2 853 704	2 724 978	2 924 349	3 121 436	(2) 3 071 466
février	2 184 124	2 500 304	2 849 955	2 822 706	2 556 838	2 849 896	2 800 337	2 860 911	3 028 199	(2) 3 139 512
mars	2 176 021	2 458 627	2 915 411	2 765 390	2 569 237	2 870 971	2 827 644	2 881 428	3 042 374	(2) 3 069 101
avril	2 147 164	2 547 171	2 957 574	2 797 827	2 558 237	2 802 688	2 854 863	2 970 762	2 986 195	(2) 3 075 522
mai	2 185 145	2 769 155	2 969 114	2 824 546	2 466 411	2 854 139	2 838 200	2 997 213	3 023 641	(2) 3 031 794
juin	2 157 914	2 686 115	2 954 637	2 858 971	2 450 658	2 826 869	2 863 561	2 943 649	3 100 761	(2) 3 014 604
juillet	2 168 632	2 683 874	2 999 556	2 404 279	2 904 874	2 797 738	2 868 986	2 989 781	3 050 562	(2) 3 080 638
août	2 121 839	2 738 627	3 031 610	2 407 657	2 880 307	2 755 295	2 897 486	2 994 405	(2) 3 108 646	
septembre	2 129 290	2 762 365	3 152 523	2 261 175	2 931 715	2 729 507	2 917 368	3 010 162	(2) 3 132 309	
octobre	2 164 865	2 797 676	3 057 018	2 301 889	2 926 003	2 714 306	2 940 302	3 052 839	(2) 3 158 934	
novembre	2 209 668	2 840 716	3 059 636	2 226 785	2 955 009	2 714 278	2 961 348	3 095 631	(2) 3 031 241	
décembre	2 243 958	2 838 878	2 885 407	2 422 033	2 918 763	2 723 751	2 912 377	3 100 120	(2) 3 085 922	

(1) Les chiffres indiqués incluent les tonnages utilisés en tant que sucre industriel.

(2) Chiffres encore provisoires.

Source : FranceAgriMer

État des stocks de sucre détenus en France par les fabricants - 2014/2015 (tonnes de sucre blanc)
(au dernier jour de chaque mois)

	septembre 2014	octobre 2014	novembre 2014	décembre 2014	janvier 2015	février 2015	mars 2015	avril 2015	mai 2015	juin 2015	juillet 2015
I - Sucres libres (Quota et importés)											
- Métropole	1 078 587	2 119 858	2 754 200	2 502 414	2 245 086	2 098 822	1 829 904	1 533 490	1 265 776	954 152	648 791
- Réunion	101 188	120 410	145 460	226 108	220 298	104 245	77 992	50 524	35 655	34 304	54 488
- Antilles	11 597	10 570	8 828	7 600	6 240	5 234	11 464	15 002	27 803	22 766	20 071
Total	1 191 372	2 250 838	2 908 488	2 736 122	2 471 624	2 208 301	1 919 360	1 599 016	1 329 234	1 011 222	723 350
Dont production de la campagne suivante	790 623										22 006
II - Intervention											
- Entrées											
- Sorties											
Total											
III Autres sucres											
-Sucres reportés	5 712	0	0	0	0	0	0	0	0	0	0
-Sucres hors quota	65 676	-24 114	342 044	1 322 389	1 423 850	1 269 835	1 117 768	1 001 193	871 889	710 841	605 996
-Sucres retirés	0	0	0	0	0	0	0	0	0	0	0
-Sucres sous régime de perfectionnement actif	35 865	35 883	35 836	35 815	35 791	35 747	35 720	35 717	35 717	35 728	35 748
III - Stock total	1 298 625	2 262 607	3 286 368	4 094 326	3 931 265	3 513 883	3 072 848	2 635 926	2 236 840	1 757 791	1 365 094

Source : FranceAgriMer

IV– La situation des DOM

Bilans DOM simplifiés (juillet - juin)

(en t de sucre blanc)

	2012/13 (Juillet - Juin)			2013/14 (Juillet - Juin) Provisoire			2014/15 (Juillet - Juin) Prévisionnel		
	Antilles	Réunion	Total	Antilles	Réunion	Total	Antilles	Réunion	Total
I - Ressources									
1 - Stocks au 1er juillet	17 947	9 705	27 652	17 742	9 601	27 343	40 600	4 023	44 623
2 - Production	107 608	304 489	412 097	128 336	304 496	432 832	156 185	337 735	493 920
<i>dont TAF métropole (à déduire)</i>	61 000	98 392	159 392	68 000	108 915	176 915	97 634	142 754	240 388
3 - Importations de sucre en l'état	11 767	361	12 128	11 812	331	12 143	11 307	407	11 714
3.1. Importations des pays tiers	38	0	38	35	0	35	87	1	88
3.2. Importations de l'UE	11 729	361	12 090	11 777	331	12 108	11 220	406	11 626
Total des ressources (Hors TAF)	76 322	216 163	292 485	89 890	205 513	295 403	110 458	199 411	309 869
II - Utilisations									
1 - Consommation intérieure	12 045	27 993	40 038	13 238	28 167	41 405	13 335	28 167	41 502
2 - Exportations de sucre en l'état	46 535	178 569	225 104	36 052	173 323	209 375	46 765	133 288	180 053
2.1. Exportations vers l'UE	46 517	178 561	225 078	36 048	173 323	209 371	46 764	133 288	180 052
2.2. Exportations vers les pays tiers	18	8	26	4	0	4	1	0	1
Total des utilisations	58 580	206 562	265 142	49 290	201 490	250 780	60 100	161 455	221 555
III - Stocks au 30 juin									
- libres	17 742	9 601	27 343	40 600	4 023	44 623	50 358	37 956	88 314
Total des stocks au 30 juin	17 742	9 601	27 343	40 600	4 023	44 623	50 358	37 956	88 314

Sources : FranceAgriMer

Méthodologie :

Il s'agit, ici, d'un bilan simplifié de sucre en l'état, en valeur blanc (nc 1701), hors produits transformés. Contrairement à un bilan d'approvisionnement traditionnel, la consommation est issue de la déclaration des fabricants de sucre des DOM et c'est le stock, en fin de campagne, qui devient le poste d'ajustement. En dehors de la production de sucre (déclarée), les autres postes d'approvisionnements et emplois sont issus du commerce extérieur français.

Production des DOM

	2012/13			2013/14			2014/15		
	Reunion	Antilles	Total DOM	Reunion	Antilles	Total DOM	Reunion	Antilles	Total DOM
juillet	16 451		16 451	17 934		17 934	18 529		18 529
août	43 220		43 220	43 009		43 009	38 837		38 837
septembre	41 565		41 565	45 073		45 073	45 098		45 098
octobre	48 060		48 060	49 567		49 567	47 100		47 100
novembre	44 120		44 120	33 899		33 899	35 666		35 666
décembre	12 681		12 681	6 099		6 099	150 867		150 867
janvier		495	495			0		22 000	22 000
février		12 124	12 124		710	710		23	23
mars	72 992	16 662	89 654	108 915	52 105	161 020		10 375	10 375
avril	25 400	74 272	99 672		50 027	50 027		15 717	15 717
mai		3 941	3 941		12 668	12 668		13 793	13 793
juin		114	114		11 746	11 746		49 215	49 215
juillet					1 079	1 079		7 238	7 238
août									
Total	304 489	107 608	412 097	304 496	128 335	432 831	336 097	118 361	454 458
<i>Dont TAF</i>	<i>98 392</i>	<i>61 000</i>	<i>159 392</i>	<i>108 915</i>	<i>68 000</i>	<i>176 915</i>	<i>142 754</i>	<i>58 172</i>	<i>200 926</i>

Source : FranceAgriMer

Exportations de sucre des DOM par destination ... (1)

(en t de sucre blanc)

... depuis les Antilles

	ALL	BEL	BUL	ESP	GRE	IRL	ITA	PB	POL	POR	ROU	R.TCH	RU	METROP	DOM (2)	TOTAL UE	PT	TOTAL
Campagne 2007/08 (Oct 07 à Sept 08)	-	851	-	-	-	-	1 463	-	11 080	7 889	-	-	-	34 369	-	55 948	-	55 948
Campagne 2008/09 (Oct 08 à Sept 09)	-	257	-	-	-	-	1 394	-	-	-	-	-	24 790	21 666	-	48 462	-	48 462
Campagne 2009/10 (Oct 09 à Sept 10)	-	39	-	199	-	-	1 646	-	-	19 207	-	-	235	29 504	-	51 174	6	51 180
Campagne 2010/11 (Oct 10 à Sept 11)	1 073	840	20	425	-	-	1 869	-	-	-	-	-	1 501	38 830	-	44 558	15	44 573
Campagne 2011/12 (Oct 11 à Sept 12)	585	550	291	94	-	-	2 877	2 227	-	-	-	237	670	39 347	-	46 878	16	46 894
Campagne 2012/13 (Oct 12 à Sept 13)	197	715	279	80	-	-	2 426	-	-	-	-	78	293	31 401	-	35 469	13	35 482
Campagne 2013/14 (Oct 13 à Sept 14)																		
- octobre 2013	-	201	-	-	-	-	80	-	-	-	-	-	140	472	-	893	-	893
- novembre "	-	160	100	-	-	-	20	-	-	-	-	-	-	217	-	497	1	498
- décembre "	-	158	61	-	-	-	-	-	-	-	-	-	-	41	-	260	-	260
- janvier 2014	-	20	-	-	-	-	-	-	-	-	-	-	81	81	-	182	-	182
- février "	-	99	20	-	-	-	-	-	-	-	-	-	-	39	-	158	1	159
- mars "	-	529	24	-	-	-	-	-	-	-	-	-	195	120	-	868	-	868
- avril "	-	126	-	-	-	-	120	-	-	-	-	-	200	12 840	-	13 286	-	13 286
- mai "	-	180	40	-	-	-	240	-	-	-	-	-	-	126	-	586	-	586
- juin "	-	202	40	-	-	-	-	-	-	-	-	-	-	16 557	-	16 799	-	16 799
- juillet "	-	80	40	-	-	-	362	-	-	-	-	-	-	9 502	-	9 984	-	9 984
- août "	-	140	-	-	-	-	-	-	-	-	-	-	-	293	-	433	-	433
- septembre "	-	160	-	-	-	-	20	-	-	-	-	-	-	298	-	478	1	479
Total	-	2 055	325	-	-	-	842	-	-	-	-	-	616	40 586	-	44 424	3	44 427
Campagne 2014/15 (Oct 14 à Sept 15)																		
- octobre 2014	-	-	40	-	-	-	-	-	-	-	-	-	-	247	-	287	-	287
- novembre "	-	176	-	-	-	-	120	-	-	-	-	-	-	39	-	335	-	335
- décembre "	-	-	40	20	-	-	280	-	-	-	-	-	-	234	-	574	-	574
- janvier 2015	-	168	-	-	-	-	-	-	-	-	-	-	156	259	-	583	-	583
- février "	-	216	-	60	40	-	-	-	-	-	-	-	-	60	-	376	-	376
- mars "	-	520	-	-	40	-	60	-	-	-	-	-	-	439	-	1 059	-	1 059
- avril "	-	40	40	40	80	-	11 000	-	-	-	-	-	-	273	-	11 473	-	11 473
- mai "	-	200	0	-	-	-	-	-	-	-	-	100	-	-	-	300	-	300
- juin "	-	140	40	-	-	-	13 392	-	-	6 503	-	-	-	807	-	20 882	-	20 882
- juillet "	-	380	-	40	-	-	8 459	-	-	-	-	-	-	467	-	9 346	-	9 346
Total	-	1 840	160	160	160	-	33 311	-	-	6 503	-	100	156	2 825	-	45 215	-	45 215

... depuis la Réunion

Campagne 2007/08 (Oct 07 à Sept 08)	33 455	-	-	3 904	678	496	8 006	-	13 694	-	-	-	4 914	118 042	-	190 989	6	190 995
Campagne 2008/09 (Oct 08 à Sept 09)	3 707	472	23	3 528	582	1 036	8 259	-	44	94	11 554	-	4 910	118 301	-	152 510	6	152 516
Campagne 2009/10 (Oct 09 à Sept 10)	5 809	408	92	56 086	706	1 283	8 666	-	44	12 675	26 423	-	16 876	60 731	-	189 790	16	189 806
Campagne 2010/11 (Oct 10 à Sept 11)	5 505	686	137	53 260	1 113	1 458	9 695	-	44	112	22 328	-	38 662	42 371	648	176 019	-	176 019
Campagne 2011/12 (Oct 11 à Sept 12)	5 993	386	364	50 566	1 389	1 296	8 159	-	89	67	21 937	23	38 862	47 980	14	177 125	-	177 125
Campagne 2012/13 (Oct 12 à Sept 13)	14 658	-	137	53 458	1 470	928	8 148	540	89	-	9 750	204	37 357	54 808	14	181 561	8	181 569
Campagne 2013/14 (Oct 13 à Sept 14)																		
- octobre 2013	293	-	22	432	90	236	677	-	-	-	9 750	-	391	8 736	-	20 627	-	20 627
- novembre "	357	-	22	411	96	107	446	-	-	-	-	-	300	8 716	2	10 457	-	10 457
- décembre "	421	-	45	456	45	-	567	450	22	-	-	45	239	4 294	-	6 584	-	6 584
- janvier 2014	306	-	22	454	203	215	631	215	-	-	-	-	15 642	1 294	-	18 982	-	18 982
- février "	729	-	-	135	68	107	491	365	-	-	-	-	343	2 080	2	4 320	-	4 320
- mars "	1 001	-	22	21 850	90	107	969	536	22	-	-	45	489	3 164	2	28 297	-	28 297
- avril "	589	-	-	13 451	139	110	1 363	550	-	-	11 000	46	418	3 860	-	31 526	-	31 526
- mai "	631	-	22	686	163	107	872	-	-	-	-	-	398	12 592	5	15 476	-	15 476
- juin "	530	-	-	728	118	88	477	506	25	-	-	-	440	1 548	-	4 460	-	4 460
- juillet "	141	-	-	157	137	107	483	43	-	-	-	45	245	828	-	2 186	-	2 186
- août "	922	-	23	257	324	110	1 195	-	-	-	-	-	-	3 048	2	5 881	-	5 881
- septembre "	1 108	-	-	802	45	107	936	-	-	-	-	45	193	8 368	-	11 604	-	11 604
Total	7 028	-	178	39 819	1 518	1 401	9 107	2 665	69	-	20 750	226	19 098	58 528	13	160 400	-	160 400
Campagne 2014/15 (Oct 14 à Sept 15)																		
- octobre 2014	787	-	22	11 949	45	86	972	-	-	-	-	-	-	12 376	2	26 239	-	26 239
- novembre "	355	-	-	-	68	150	824	-	-	-	-	22	-	4 334	2	5 755	-	5 755
- décembre "	543	-	-	1 310	160	107	1 306	-	-	10 920	17 063	-	193	4 062	-	35 664	-	35 664
- janvier 2015	384	-	22	244	-	107	575	-	-	-	-	67	-	1 913	-	3 312	-	3 312
- février "	352	-	22	1 002	94	-	376	-	22	-	-	45	107	1 162	3	3 185	-	3 185
- mars "	357	-	-	169	114	150	425	-	-	-	11 213	-	10 774	2 276	-	25 478	-	25 478
- avril "	341	-	23	22 330	302	242	897	-	-	-	-	-	-	3 402	2	27 539	-	27 539
- mai "	140	-	45	409	161	-	719	-	-	-	-	-	11 456	948	-	13 878	-	13 878
- juin "	94	-	-	-	23	110	201	-	-	-	-	46	-	258	2	734	-	734
- juillet "	-	-	22	596	45	86	594	-	22	-	-	-	-	2 270	2	3 637	-	3 637
Total	3 353	-	156	38 009	1 012	1 038	6 889	-	44	10 920	28 276	180	22 530	33 001	13	145 421	-	145 421

(1) Seuls sont indiqués les Etats vers lesquels du sucre a été exporté depuis 2006/07.

(2) Y compris les échanges entre la Guadeloupe et la Martinique et vers la Guyane.

Sources : Douanes

Importations de sucre des DOM par origine ... (1)

(en t de sucre blanc)

... aux Antilles

	ALL	BEL	ESP	ITA	PB	RU	METROP	DOM (2)	Autres UE	TOTAL UE	PT	TOTAL
Campagne 2007/08 (Oct 07 à Sept 08)	-	-	-	-	15	-	12 787	390	-	13 192	62	13 254
Campagne 2008/09 (Oct 08 à Sept 09)	-	135	17	-	-	-	12 763	39	2	12 956	24	12 980
Campagne 2009/10 (Oct 09 à Sept 10)	16	44	14	-	25	-	12 789	60	116	13 064	42	13 106
Campagne 2010/11 (Oct 10 à Sept 11)	13	-	31	-	359	-	12 153	-	48	12 604	72	12 676
Campagne 2011/12 (Oct 11 à Sept 12)	16	-	65	-	243	-	11 041	354	15	11 734	39	11 773
Campagne 2012/13 (Oct 12 à Sept 13)	11	25	58	1	115	23	11 431	-	-	11 664	41	11 705
Campagne 2013/14 (Oct 13 à Sept 14)												
- octobre 2013	-	-	1	-	-	-	1 206	-	-	1 207	2	1 209
- novembre	-	-	1	-	-	-	842	103	-	946	6	952
- décembre	-	-	4	-	-	-	1 517	-	-	1 521	2	1 523
- janvier 2014	3	-	2	-	-	-	1 020	-	-	1 025	2	1 027
- février	-	-	-	-	-	-	658	-	-	658	2	660
- mars	6	-	-	-	1	-	885	-	-	892	1	893
- avril	22	-	-	-	2	-	972	-	-	996	4	1 000
- mai	4	-	-	-	1	-	1 069	-	-	1 074	3	1 077
- juin	-	-	-	-	22	-	745	-	-	767	1	768
- juillet	-	-	-	-	1	-	843	-	-	844	3	847
- août	-	-	-	-	2	-	993	-	-	995	2	997
- septembre	-	-	-	-	23	-	817	-	-	840	55	895
Total	35	-	8	-	52	-	11 567	103	-	11 765	83	11 848
Campagne 2014/15 (Oct 14 à Sept 15)												
- octobre 2014	-	-	-	-	2	22	967	-	-	991	2	993
- novembre	3	-	-	-	-	-	686	8	-	697	2	699
- décembre	4	-	-	-	1	-	878	-	-	883	1	884
- janvier 2015	-	20	-	-	1	-	1 118	17	-	1 156	6	1 162
- février	-	-	-	-	1	-	1 066	-	-	1 067	8	1 075
- mars	-	-	-	-	2	20	836	-	-	858	2	860
- avril	4	-	-	-	1	-	1 261	-	-	1 266	2	1 268
- mai	-	-	-	-	2	-	761	-	-	763	3	766
- juin	3	-	-	-	-	20	822	15	-	860	1	861
- juillet	-	-	-	-	2	-	1 183	-	-	1 185	2	1 187
Total	14	20	-	-	12	62	9 578	40	-	9 726	29	9 755

... à la Réunion

	ALL	BEL	ESP	ITA	PB	RU	METROP	DOM	Autres UE	TOTAL UE	PT	TOTAL
Campagne 2007/08 (Oct 07 à Sept 08)	-	64	7	1	1	-	786	-	-	859	2	861
Campagne 2008/09 (Oct 08 à Sept 09)	-	-	9	1	-	100	695	-	-	805	-	805
Campagne 2009/10 (Oct 09 à Sept 10)	-	-	10	-	-	-	1 566	-	-	1 576	3	1 579
Campagne 2010/11 (Oct 10 à Sept 11)	-	1	10	-	-	-	1 735	-	-	1 746	1	1 747
Campagne 2011/12 (Oct 11 à Sept 12)	-	-	-	-	-	-	1 272	-	-	1 272	1	1 273
Campagne 2012/13 (Oct 12 à Sept 13)	-	-	-	-	-	-	275	-	-	275	-	275
Campagne 2013/14 (Oct 13 à Sept 14)												
- octobre 2013	-	-	-	-	-	-	15	-	-	15	-	15
- novembre	-	-	-	-	-	-	16	-	-	16	-	16
- décembre	-	-	-	-	-	-	34	-	-	34	-	34
- janvier 2014	-	-	-	-	-	-	19	-	-	19	-	19
- février	-	-	-	-	-	-	33	-	-	33	-	33
- mars	-	-	-	-	-	-	29	-	-	29	-	29
- avril	-	-	-	-	-	-	36	-	-	36	-	36
- mai	-	-	-	-	-	-	33	-	-	33	-	33
- juin	-	-	-	-	-	-	46	-	-	46	-	46
- juillet	-	-	-	-	-	-	10	-	-	10	-	10
- août	-	-	-	-	-	-	34	-	-	34	-	34
- septembre	-	-	-	-	-	-	52	-	-	52	-	52
Total	-	-	-	-	-	-	357	-	-	357	-	357
Campagne 2014/15 (Oct 14 à Sept 15)												
- octobre 2014	-	-	-	-	-	-	39	-	-	39	-	39
- novembre	-	-	-	-	-	-	34	-	-	34	-	34
- décembre	-	-	-	-	-	-	23	-	-	23	-	23
- janvier 2015	-	-	-	-	-	-	28	-	-	28	1	29
- février	-	-	-	-	-	-	49	-	-	49	-	49
- mars	-	-	-	-	-	-	23	-	-	23	-	23
- avril	-	-	-	-	-	-	52	-	-	52	-	52
- mai	-	-	-	-	-	-	27	-	-	27	-	27
- juin	-	-	-	-	-	-	35	-	-	35	-	35
- juillet	-	-	-	-	-	-	29	-	-	29	-	29
Total	-	-	-	-	-	-	339	-	-	339	1	340

(1) Seuls sont indiqués les Etats depuis lesquels du sucre a été importé depuis 2006/07.

(2) Y compris les échanges entre la Guadeloupe, la Martinique et la Guyane.

Sources : Douanes

Exportations mensuelles (métropole comprise) de sucre des DOM par nature

Campagnes	17011110		17011190		17011290		17019100		17019910		17019990		17011390		17011490		17011410		Total			
	Reunion	Antilles	Reunion	Antilles	Reunion	Antilles	Reunion	Antilles	Reunion	Antilles	Reunion	Antilles	Reunion	Antilles	Reunion	Antilles	Reunion	Antilles	Reunion	Antilles		
2006/07																						
Total	101 920	83 531	97 872	6 787	0	122	0	122	0	125	1	0								199 792	90 566	
2007/08																						
Total	80 956	43 198	114 929	13 511	0	0	0	286	2	383	0	0									195 887	57 379
2008/09																						
Total	79 630	45 181	72 874	3 486	0	12	0	23	0	2	2	38									152 506	48 742
2009/10																						
Total	115 007	42 523	74 686	8 665	0	0	0	10	110	5	2	0									189 806	51 203
2010/11																						
Total	101 059	35 549	73 698	9 021	0	0	0	0	1 254	2	4	2									176 015	44 573
2011/12																						
Total	21 743	39	30 635	1 925	0	760	0	0	1 012	2	0	1	0	0	45 663	14 185	77 220	29 437			176 272	46 350
2012/13																						
Total					0	23	0	0	8	2 355	0	1 837	0	0	75 214	8 578	105 131	22 472			180 353	35 265
2013/14																						
oct-13					0	0	0	0	0	701	0	40	0	0	10 876	153	9 750	0	0	0	20 626	894
nov-13					0	0	0	0	0	281	0	81	0	0	10 456	137	0	0	0	0	10 456	499
déc-13					0	0	0	0	0	80	0	101	0	0	6 585	79	0	0	0	0	6 585	260
janv-14					0	0	0	0	0	60	0	121	0	0	3 967	0	15 015	0	0	0	18 982	181
févr-14					0	0	0	0	0	0	0	20	0	0	4 318	138	0	0	0	0	4 318	158
mars-14					0	0	0	0	0	40	0	93	0	0	6 594	735	21 704	0	0	0	28 298	868
avr-14					0	0	0	0	0	144	0	4	0	0	7 873	490	22 864	12 320	0	0	30 737	12 958
mai-14					0	0	0	0	0	480	0	20	0	0	5 136	88	10 335	0	0	0	15 471	588
juin-14					0	0	0	0	0	499	0	100	0	0	4 348	98	0	15 699	0	0	4 348	16 396
juil-14					0	0	0	0	0	275	0	462	0	0	2 186	98	0	9 150	0	0	2 186	9 985
août-14					0	0	0	0	0	261	0	72	0	0	5 732	98	0	0	0	0	5 732	431
sept-14					0	0	0	0	0	160	0	220	0	1	11 604	98	0	0	0	0	11 604	479
Total					0	0	0	0	0	2 981	0	1 334	0	1	79 675	2 212	79 668	37 169			159 343	43 697
2014/15																						
oct-14					0	0	0	0	0	0	60	0	0	0	15 296	228	10 941	0	0	0	26 237	288
nov-14					0	0	0	0	0	96	0	200	0	0	5 753	39	0	0	0	0	5 753	335
déc-14					0	0	0	0	0	0	0	340	0	0	7 682	234	27 983	0	0	0	35 665	574
janv-15					0	0	0	0	0	0	0	524	0	0	3 313	60	0	0	0	0	3 313	584
févr-15					0	0	0	0	0	48	0	308	0	0	3 183	20	0	0	0	0	3 183	376
mars-15					0	0	0	0	0	440	0	580	0	0	3 491	39	21 986	0	0	0	25 477	1 059
avr-15					0	0	0	0	0	245	0	228	0	0	5 886	2	20 963	10 725	0	0	26 849	11 200
mai-15					0	0	0	0	0	0	0	300	0	0	2 422	0	11 456	0	0	0	13 878	300
juin-15					0	0	0	0	0	755	0	220	0	0	713	12	0	19 398	0	0	20 385	20 385
juil-15					0	0	0	0	0	200	0	780	0	0	3 636	7	0	8 359	0	0	3 636	9 346
Total					0	0	0	0	0	1 784	0	3 540	0	0	51 375	641	93 329	38 482			144 704	44 447

17011110 : Sucres de canne, bruts, sans addition d'aromatizants ou de colorants, destinés à être raffinés

17011190 : Sucres de canne, bruts, sans addition d'aromatizants ou de colorants (à l'excl. des sucres destinés à être raffinés)

17019100 : Sucres de canne ou de betterave, à l'état solide, additionnés d'aromatizants ou de colorants

17019910 : Sucres blancs, sans addition d'aromatizants ou de colorants, contenant, à l'état sec, en poids déterminé selon la méthode polarimétrique, 99,5% ou plus de saccharose

17019990 : Sucres de canne ou de betterave et saccharose chimiquement pur, à l'état solide (hors sucres bruts, sucres de canne ou de betterave additionnés d'aromatizants ou de colorants ainsi que des sucres blancs)

Les nouveaux codes 17011390 et 17111490 se substituent au 17011190 à partir du 1er janvier 2012. Cela reste du sucre de canne non destiné à être raffiné.

Les nouveaux codes 17011310 et 17111410 se substituent au 17011110 à partir du 1er janvier 2012. Cela reste du sucre de canne destiné à être raffiné.

Source : Douanes

Importations mensuelles de sucre (métropole comprise) des DOM par nature (NC)

Campagnes	17011110		17011190		17011290		17019100		17019910		17019990		17011390		17011410		17011490		Total		
	Reunion	Antilles Guyane	Reunion	Antilles Guyane	Reunion	Antilles Guyane	Reunion	Antilles Guyane	Reunion	Antilles Guyane	Reunion	Antilles Guyane	Reunion	Antilles Guyane	Reunion	Antilles Guyane	Reunion	Antilles Guyane	Reunion	Antilles Guyane	
2006/07																					
Total	0	0	36	1 873	21	120	22	4	393	12 726	193	1 402							663	16 125	
2007/08																					
Total	0	0	27	522	0	26	32	0	567	11 336	234	284							860	12 168	
2008/09																					
Total	0	410	55	489	12	77	47	1	577	10 705	113	238							803	11 920	
2009/10																					
Total	0	0	32	350	3	114	39	11	1 268	9 951	201	673							1 579	12 002	
2010/11																					
Total	0	0	18	536	21	123	37	34	733	10 323	916	303							1 747	12 675	
2011/12																					
Total	0	0	13	451	1	271	29	43	1 075	10 381	121	198	3	364	0	0	28	63	1 270	11 771	
2012/13																					
Total					4	205	19	39	106	10 365	139	211	0	705	0	0	4	177	271	11 703	
2013/14																					
oct-13					0	192	0	2	2	812	11	10	0	193	0	0	2	0	15	1 209	
nov-13					0	127	1	4	12	767	3	31	0	21	0	0	0	2	16	952	
déc-13					0	622	1	2	4	869	25	8	4	22	0	0	0	0	34	1 523	
janv-14					0	233	0	8	5	757	15	6	0	21	0	0	0	2	20	1 027	
févr-14					0	0	7	2	1	641	25	17	0	0	0	0	0	0	33	660	
mars-14					1	29	5	1	5	819	17	20	0	21	0	0	0	3	28	893	
avr-14					0	0	0	3	21	917	15	58	0	23	0	0	0	0	36	1 001	
mai-14					0	24	1	2	11	1 016	20	14	0	21	0	0	0	0	32	1 077	
juin-14					0	0	1	1	23	736	22	8	0	21	0	0	0	1	46	767	
juil-14					0	24	1	2	4	776	6	23	0	21	0	0	0	0	11	846	
août-14					2	0	1	1	11	948	19	45	0	0	0	0	0	2	33	996	
sept-14					0	7	14	1	26	793	12	28	0	64	0	0	1	1	52	894	
Total					3	1 258	32	29	125	9 851	190	268	4	428	0	0	3	11	356	11 845	
2014/15																					
oct-14					0	0	1	2	23	920	15	28	0	21	0	0	0	22	39	993	
nov-14					1	0	1	1	12	611	19	79	0	0	0	0	1	8	34	699	
déc-14					1	0	7	3	5	863	11	16	0	0	0	0	0	1	24	883	
janv-15					1	108	1	3	23	773	4	133	0	22	0	0	0	124	29	1 163	
févr-15					3	27	3	2	30	894	14	130	0	21	0	0	0	1	50	1 075	
mars-15					1	2	0	2	11	789	11	44	0	21	0	0	0	1	23	859	
avr-15					2	3	1	24	40	1 094	10	125	0	21	0	0	0	0	53	1 267	
mai-15					0	0	1	5	5	657	20	101	0	0	0	0	0	3	26	766	
juin-15					0	4	2	3	18	642	15	177	0	21	0	0	0	16	35	863	
juil-15																			0	0	
Total					9	144	17	45	167	7 243	119	833	0	127	0	0	1	176	313	8 568	

17011110 : Sucres de canne, bruts, sans addition d'aromatizants ou de colorants, destinés à être raffinés

17011190 : Sucres de canne, bruts, sans addition d'aromatizants ou de colorants (à l'excl. des sucres destinés à être raffinés)

17011290 : Sucres de betterave, bruts, sans addition d'aromatizants ou de colorants (à l'excl. des sucres destinés à être raffinés)

17019100 : Sucres de canne ou de betterave, à l'état solide, additionnés d'aromatizants ou de colorants

17019910 : Sucres blancs, sans addition d'aromatizants ou de colorants, contenant, à l'état sec, en poids déterminé selon la méthode polarimétrique, 99,5% ou plus de saccharose

17019990 : Sucres de canne ou de betterave et saccharose chimiquement pur, à l'état solide (hors sucres bruts, sucres de canne ou de betterave additionnés d'aromatizants ou de colorants ainsi que des sucres blancs)

Les nouveaux codes 17011390 et 17111490 se substituent au 17011190 à partir du 1er janvier 2012. Cela reste du sucre de canne destiné à être raffiné.

Les nouveaux codes 17011310 et 17111410 se substituent au 17011110 à partir du 1er janvier 2012. Cela reste du sucre de canne non destiné à être raffiné.

Source : Douanes

V– Les échanges de sucre en l'état

Importations françaises de sucre en provenance des pays de l'UE (1)

(en t de sucre blanc)

	ALL	AUT	BUL	DK	ESP	EST	FIN	GRE	HON	HR	IRL	ITA	LIT	PB	POL	POR	R. TCH	RU	SLQ	SUE	UEBL	TOTAL (2)
Campagne 2006/07 (Juillet 06 à Sept 07)	81 624	1 646	-	1 220	109 412	-	10	61	1 008		163	10 073	-	33 212	23	3 898	7 511	37 881	373	112	46 355	334 582
Campagne 2007/08 (Octobre 07 à Sept 08)	60 179	941	-	56	68 392	-	-	24	158		103	8 560	6	21 811	264	10 046	2 899	60 949	100	170	32 805	267 463
Campagne 2008/09 (Octobre 08 à Sept 09)	60 191	1	-	16	46 515	-	-	85	-		-	9 449	-	23 001	534	5 099	3 682	37 190	455	191	33 787	220 196
Campagne 2009/10 (Octobre 09 à Sept 10)	70 559	-	-	23	78 000	-	-	-	5		-	10 736	-	22 385	266	4 867	3 681	18 465	915	186	33 996	244 084
Campagne 2010/11 (Octobre 10 à Sept 11)	74 362	5	19	30	84 529	52	65	2	41		132	2 760	-	23 566	80	3 584	2 740	15 077	1 192	230	32 986	241 452
Campagne 2011/12 (Octobre 11 à Sept 12)	92 746	-	-	11	69 581	-	-	1 873	-		-	3 264	-	21 467	630	384	2 544	16 179	1 913	212	26 730	237 534
Campagne 2012/13 (Octobre 12 à Sept 13)	120 355	-	-	14	35 869	-	-	1	-		-	3 461	-	15 219	16 650	441	2 772	12 271	1 214	158	33 187	241 612
Campagne 2013/14 (Octobre 13 à Sept 14)																						
- octobre 2013	5 839	-	-	-	2 899	-	-	-	-	-	-	394	-	1 398	7	207	107	1 599	400	34	3 558	16 442
- novembre "	6 674	-	-	3	4 563	-	24	-	-	-	-	334	-	984	12	182	325	1 664	200	12	3 740	18 717
- décembre "	6 391	-	-	6	3 921	-	-	24	-	-	-	527	-	1 103	36	166	307	2 278	-	14	2 987	17 760
- janvier 2014	4 319	-	-	-	3 252	-	-	25	-	-	2	259	-	1 283	39	197	258	2 310	20	12	4 393	16 369
- février "	5 326	-	-	-	3 592	-	-	-	-	-	2	347	-	957	54	300	269	2 298	200	17	4 196	17 558
- mars "	5 111	-	-	-	4 485	-	-	-	-	24	851	447	-	1 207	113	39	246	2 946	300	12	3 722	19 503
- avril "	5 486	-	-	3	4 499	-	-	-	-	-	-	440	-	1 241	12	41	32	2 848	-	11	4 957	19 570
- mai "	5 018	-	-	26	3 318	-	-	-	-	-	-	926	-	1 131	156	136	74	2 167	300	12	3 895	17 159
- juin "	8 423	-	-	1	4 928	-	-	-	-	-	2	509	-	1 306	288	227	32	2 489	-	13	3 358	21 576
- juillet "	7 785	-	-	-	5 212	-	-	-	-	-	-	702	-	1 087	130	135	111	3 084	300	-	3 729	22 275
- août "	7 108	-	-	10	7 444	-	-	-	-	-	2	433	-	1 345	110	178	497	2 548	300	13	2 798	22 786
- septembre "	7 926	-	-	4	3 831	-	-	-	-	-	-	419	-	1 388	153	228	202	3 008	-	-	3 089	20 248
Total	75 406	-	-	53	51 944	-	24	49	-	24	859	5 737	-	14 430	1 110	2 036	2 460	29 239	2 020	150	44 422	229 963
Campagne 2014/15 (Octobre 14 à Sept)																						
- octobre 2014	6 857	-	-	-	4 360	-	-	-	-	-	-	580	-	1 805	112	39	151	1 481	-	-	3 567	18 952
- novembre "	6 528	-	-	2	3 967	-	-	-	-	-	-	326	-	1 991	54	69	1 219	8 821	-	2	2 933	25 912
- décembre "	6 846	-	-	23	3 439	-	-	-	-	-	-	547	-	1 673	32	7	113	1 350	2	-	2 984	17 016
- janvier 2015	5 985	-	-	-	3 385	-	-	-	-	-	-	388	-	2 680	38	50	47	1 030	-	-	3 031	16 634
- février "	6 900	1	-	-	3 296	-	-	-	-	-	2	351	-	1 792	9	11	73	1 243	-	-	2 953	16 631
- mars "	7 182	-	-	23	3 760	-	-	-	-	-	-	325	-	2 188	17	59	158	5 796	-	-	3 140	22 648
- avril "	7 620	-	-	23	3 515	-	-	-	-	-	-	752	-	2 088	44	57	23	2 206	-	-	2 397	18 725
- mai "	6 101	-	-	2	3 458	-	-	-	-	-	-	512	-	1 371	6	32	91	1 288	-	-	2 656	15 517
- juin "	9 526	-	-	23	4 064	-	-	1	-	-	-	424	-	1 921	29	100	15	2 958	-	-	2 600	21 661
- juillet "	8 413	-	-	23	9 319	-	-	-	-	-	-	482	-	1 465	23	77	72	2 810	-	-	2 268	24 952
Total	71 958	1	-	119	42 563	-	-	1	-	-	2	4 687	-	18 974	364	501	1 962	28 983	2	2	28 529	198 648

(1) Seuls sont indiqués les Etats membres en provenance desquels du sucre a été importé depuis 2004/05.

(2) Total des pays adhérents à l'UE au cours de la période considérée.

Source : Douanes

Exportations françaises de sucre vers les pays de l'UE (1)

(en t de sucre blanc)

	ALL	AUT	BUL	CHY	DK	ESP	EST	FIN	GR	HON	HR	IRL	ITA	LIT	MAL	PB	POL	POR	ROU	R. TCH	RU	SLQ	SLN	SUE	UEBL	TOTAL	
Campagne 2006/07 (Juil 06 à Sept 07) <i>dont DOM</i>	353 480 17 908	38 657		2 670	6 293	508 938 3 326	5	143	17 785 315	5 210		59 003 839	342 191 12 727	2	566	61 165	6 095 22	4 349		334 7 888	177 668	96	355	1 726	253 560 986	1 840 291 44 011	
Campagne 2007/08 (Oct 07 à Sept 08) <i>dont DOM</i>	287 171 33 453	61 516	0	2 261	10 610	434 528 3905	3	7 846 7800	28 800 676	226		50 639 496	353 695 9 466	1	69	61 036	33 563 24 752	14 033 7889	41	223	165 574 4 914	0	222	748	225 499 852	1 738 304 94 203	
Campagne 2008/09 (Oct 08 à Sept 09) <i>dont DOM</i>	259 489 3 702	4 461	37 23	3 009	3 503	412 831 3 526	1	24	47 986 580	6 448		32 809 1035	416 395 9 651	3	20	41 394	28 040 45	7 318 94	11 838 11 554	233	178 275 29 698	0	190	887	177 383 728	1 632 574 60 636	
Campagne 2009/10 (Oct 09 à Sept 10) <i>dont DOM</i>	314 145 5 808	2 087	202 90	1 640	9 938	417 368 56 284	23	29	25 337 703	130		31 217 1 281	388 896 10 313	2	143	39 850	9 919 45	32 626 31 882	29 460 26 423	357	283 241 17 110	47	193	1 647	285 997 447	1 874 494 150 386	
Campagne 2010/11 (Oct 10 à Sept 11) <i>dont DOM</i>	290 553 6 577	24 479 0	164 155	1 698 0	19 048 0	379 008 53 684	0	26 0	72 542 1 111	497 0		28 447 1 459	436 315 11 562	2	241 0	39 998 0	39 148 45	19 512 112	27 804 22 328	984 0	294 957 40 162	0	207 0	1 720 0	208 304 1 527	1 885 654 138 722	
Campagne 2011/12 (Oct 11 à Sept 12) <i>dont DOM</i>	303 618 6 546	28 943 0	790 651	2 565 0	18 826 0	282 725 50 099	1	30 0	88 266 1 382	3 064 0		30 410 1 287	410 597 10 969	576 0	260 0	48 901 2 207	10 423 90	2 085 67	27 412 21 937	4 946 257	273 111 39 492	0	2 132 0	1 905 0	319 472 933	1 861 059 135 917	
Campagne 2012/13 (Oct 12 à Septembre 13) <i>dont DOM</i>	273 097 14 821	6 580 0	1 433 414	1 358 0	7 685 0	248 256 52 971	0	38 0	71 448 1 459	638 0		26 621 922	368 457 10 522	1 625 0	183 0	30 109 536	10 367 90	3 974 0	9 858 9 750	1 545 280	251 340 37 319	1 224 0	1 189 0	1 140 0	183 856 715	1 502 021 129 799	
Campagne 2013/14 (Oct 13 à Septembre 14)																											
- octobre 2013	25 155	122	23	160	796	27 546	-	6	7 368	23	-	1 798	31 177	160	-	3 094	1 716	666	9 751	68	23 986	48	26	156	13 078	146 923	
- novembre "	18 307	113	358	80	581	24 932	-	-	4 566	24	-	1 530	36 798	69	-	1 997	4 994	291	87	290	19 368	-	25	144	9 239	123 793	
- décembre "	15 997	69	107	40	355	23 012	-	3	5 617	-	-	768	27 558	116	-	1 901	2 154	233	23	64	18 599	-	1	137	6 831	103 585	
- janvier 2014	19 119	98	23	39	521	17 840	-	5	5 100	65	91	1 674	32 516	-	-	2 467	1 112	254	919	83	32 761	-	25	387	11 844	126 943	
- février "	26 596	69	21	189	951	22 101	-	5	3 848	163	-	2 090	37 758	-	-	2 839	3 213	105	2 398	334	28 141	-	50	412	11 860	143 143	
- mars "	24 256	60	47	159	1 820	49 048	-	7	25 920	83	-	2 397	34 743	-	-	3 398	299	132	87	157	23 992	-	96	348	12 536	179 585	
- avril "	11 901	121	1	80	1 359	35 881	-	-	4 970	241	-	1 978	36 764	-	-	3 042	7	96	10 858	119	10 731	-	216	370	13 398	132 133	
- mai "	12 136	85	64	180	1 857	21 240	-	1	4 743	23	-	1 927	32 091	-	-	2 053	4	95	89	19	11 522	23	73	292	13 836	102 353	
- juin "	13 282	10	41	100	1 932	19 883	-	5	5 460	67	-	2 177	36 746	-	-	2 099	53	159	66	302	11 130	-	24	350	12 189	106 075	
- juillet "	12 994	100	41	40	2 075	17 163	-	-	5 353	581	231	2 050	45 135	290	-	1 966	305	103	178	64	11 800	-	24	202	13 912	114 607	
- août "	11 148	24	23	139	1 542	12 160	-	5	6 933	210	23	3 560	21 589	-	-	1 432	1 829	141	265	35	9 136	-	-	320	10 925	81 439	
- septembre "	13 685	56	1	40	1 290	16 769	-	-	5 276	387	-	2 150	30 818	-	-	2 077	1 883	148	552	177	11 220	-	96	615	18 313	105 576	
Total	204 576	927	750	1 246	15 079	287 575	0	37	85 154	1 867	345	24 099	403 693	658	0	28 365	17 569	2 423	25 273	1 712	212 386	71	656	3 733	147 961	1 466 155	
<i>dont DOM</i>	14 821	0	414	0	0	52 971	0	0	1 459	0	0	922	10 522	0	0	536	90	0	9 750	280	37 319	0	0	0	715	129 799	
Campagne 2014/15 (Oct 14 à Septembre 15)																											
- octobre 2014	14 309	49	64	99	2 118	50 877	-	7	7 589	30	44	4 362	37 005	24	-	4 540	2 766	67	1 113	170	11 960	23	26	520	23 485	161 247	
- novembre "	19 200	53	22	100	2 082	47 514	-	6	9 924	137	-	2 719	38 421	-	-	2 198	4 132	98	2 832	218	22 206	-	2	369	23 659	175 893	
- décembre "	17 463	24	40	180	1 054	46 141	-	6	9 213	53	-	1 442	33 120	-	-	2 151	3 763	10 996	18 378	43	21 554	23	25	133	27 782	193 584	
- janvier 2015	19 172	35	23	219	2 084	30 757	-	50	3 133	130	-	3 547	30 968	-	-	2 582	2 499	123	1 050	234	25 648	-	25	343	18 280	140 902	
- février "	18 937	28	44	120	2 070	28 792	-	51	3 266	43	12	3 337	32 730	-	-	2 859	571	76	269	88	29 021	-	-	289	15 493	138 096	
- mars "	22 646	135	-	60	2 125	30 058	-	55	2 883	53	-	3 970	34 602	-	-	2 682	695	90	11 324	35	39 893	-	24	329	16 491	168 150	
- avril "	21 733	27	62	79	2 197	53 500	-	59	3 323	88	-	4 234	46 353	-	-	2 548	271	97	155	222	17 934	23	1	305	16 327	169 538	
- mai "	18 386	50	45	60	2 078	31 000	-	83	3 687	24	-	2 952	33 498	-	-	2 793	372	141	1 279	120	37 546	1	26	225	12 750	147 116	
- juin "	21 274	89	41	40	2 665	34 790	-	82	7 609	72	-	4 563	46 330	-	-	3 712	422	6 463	505	68	26 465	-	26	291	20 635	176 142	
- juillet "	21 904	55	45	-	2 641	40 830	-	85	2 162	77	-	2 883	47 679	-	-	3 631	171	124	1 014	59	25 060	23	26	153	19 119	167 741	
Total	195 024	545	386	957	21 114	394 259	0	484	52 789	707	56	34 009	380 706	24	0	29 696	15 662	18 275	37 919	1 257	257 287	93	181	2 957	194 021	1 638 409	
<i>dont DOM</i>	3 353	0	134	0	0	37 413	0	0	967	0	0	952	6 295	0	0	0	22	10 920	28 275	180	22 530	0	0	0	1 120	112 161	

Importations françaises de sucre des pays tiers par pays d'origine en 2014/15

	(en t de sucre blanc)								(en t de sucre blanc)
	Total Du 1.10.2013 Au 30.09.2014	janvier 2015	février 2015	mars 2015	avril 2015	mai 2015	juin 2015	juillet 2015	Total Du 1.10.2014 Au 31.07.2015
En provenance des ACP et Inde									
- Côte d'Ivoire	2	-	-	-	-	-	-	1	2
- Inde	1 321	248	165	312	191	125	319	98	1 819
- Madagascar	8	-	-	-	-	-	-	-	7
- Malawi	42	-	61	-	-	-	-	-	61
- Mozambique	51 665	-	-	-	-	-	-	-	23 140
- Ile Maurice	2 824	11	662	-	492	22	451	569	3 518
- Swaziland	210	-	-	-	-	-	-	-	-
- Zambie	-	-	-	-	-	-	-	-	-
- Zimbabwe	25 523	-	-	-	23 144	-	-	22 432	45 576
	81 595	259	888	312	23 827	147	770	23 100	74 123
<i>dont sucre blanc :</i>	1 811	204	358	241	165	125	284	86	2 004
En provenance d'autres pays									
- Afrique du Sud	1 718	267	147	288	292	72	169	312	2 034
- Algérie	4 972	484	616	176	814	374	-	990	4 708
- Argentine	55	27	19	8	26	23	3	125	301
- Brésil	36 157	504	902	491	316	622	325	1 192	5 717
- Burkina Faso	-	-	-	-	-	-	-	-	-
- Canada	-	-	-	-	-	-	-	-	-
- Chine	94	-	-	19	16	1	16	-	87
- Colombie	4 146	117	70	117	94	144	94	25	3 070
- Corée du Sud	8	-	1	-	2	-	-	-	4
- Costa Rica	854	20	19	103	64	59	60	33	550
- Cuba	-	-	-	-	-	-	-	-	-
- Emirats Arabes Unis	2	-	-	-	-	-	-	3	22
- Equateur	6	-	-	-	-	-	-	-	1
- Etats-Unis	267	3	1	5	5	3	3	6	38
- Guatemala	41	-	-	-	-	-	-	-	-
- Israel	10	-	-	6	-	-	-	-	6
- Japon	-	-	-	1	-	-	-	-	1
- Maroc	97	29	1	1	49	2	1	52	190
- Mauritanie	24	3	5	3	3	4	-	4	32
- Mexique	41	-	-	-	-	-	-	-	-
- Nouvelle Guinée Papouasie	21	-	-	-	-	-	-	-	-
- Pakistan	8	-	-	-	-	-	-	-	-
- Panama	506	-	-	-	-	-	-	-	-
- Paraguay	1 343	67	22	33	171	87	66	53	629
- Pérou	210	16	-	16	33	49	-	35	202
- Philippines	106	10	23	12	23	12	10	11	124
- République Dominicaine	10	-	-	-	-	-	-	-	-
- Sri Lanka	4	-	-	-	-	-	-	1	1
- Suisse	658	-	-	1	1	-	-	1	3
- Surinam	15	2	-	1	1	2	1	1	10
- Taiwan	3	-	-	-	-	-	-	-	-
- Thaïlande	5 952	410	1 541	523	2 234	523	2 099	733	8 970
- Togo	-	-	-	-	-	-	-	-	-
- Tunisie	21	-	-	-	-	-	21	-	21
- Turquie	-	-	-	-	-	-	-	-	-
	57 349	1 959	3 367	1 804	4 144	1 977	2 868	3 577	26 721
<i>dont sucre blanc :</i>	20 901	1 641	3 081	1 205	2 948	1 168	2 376	3 102	21 100
- Origine non encore déterminée	4	3	-	-	3	1	1	2	11
Divers (1)	-6 389	-	-	-	-	-	-79	-73	-285
Total général	132 559	2 221	4 255	2 116	27 974	2 125	3 560	26 606	100 570
<i>dont sucre blanc :</i>	22 712	1 845	3 439	1 446	3 113	1 294	2 660	3 188	23 104

(1) Les quantités négatives sur cette ligne proviennent d'un retranchement des quantités importées en perfectionnement actif.

Source : Douanes

Importations françaises de sucre des pays tiers par pays d'origine de 2012/12 à 2013/14

(en t de sucre blanc)

	2011/12 de 10/2011 à 09/2012	2012/13 de 10/2012 à 09/2013	2013/14												2013/14 de 10/2013 à 09/2014
			octobre 2013	novembre 2013	décembre 2013	janvier 2014	février 2014	mars 2014	avril 2014	mai 2014	juin 2014	juillet 2014	août 2014	septembre 2014	
EN PROVENANCE DES ACP ET INDE															
- Côte d'Ivoire	-	113	-	-	-	-	-	-	1	-	-	-	-	1	2
- Guyana	-	-	-	-	-	-	-	-	-	-	-	-	-	-	-
- Inde	715	977	24	48	95	157	159	71	24	120	123	167	47	286	1 321
- Madagascar	8	7	-	-	1	-	7	-	-	-	-	-	-	-	8
- Malawi	-	87	-	-	42	-	-	-	-	-	-	-	-	-	42
- Mozambique	66	-	-	-	-	-	21	25 462	-	-	42	43	26 097	-	51 665
- Ile Maurice	4 212	4 575	-	108	902	664	532	371	42	85	42	57	21	-	2 824
- Swaziland	892	775	210	-	-	-	-	-	-	-	-	-	-	-	210
- Zambie	157	-	-	-	-	-	-	-	-	-	-	-	-	-	-
- Zimbabwe	-	-	-	-	-	25 523	-	-	-	-	-	-	-	-	25 523
	6 050	6 534	234	156	1 040	26 344	719	25 904	67	205	207	267	26 165	287	81 595
<i>dont sucre blanc :</i>	3 215	3 509	24	70	411	430	164	48	24	120	120	163	21	216	1 811
EN PROVENANCE D'AUTRES PAYS															
- Afrique du Sud	-	-	-	-	-	242	144	191	145	272	168	168	268	120	1 718
- Algérie	-	600	-	75	75	550	500	320	680	760	500	500	748	264	4 972
- Argentine	1 065	1 467	11	-	-	-	18	-	4	6	4	4	2	6	55
- Australie	-	-	-	-	-	-	-	-	-	-	-	-	-	-	-
- Barbades	-	-	-	-	-	-	-	-	-	-	-	-	-	-	-
- Bosnie Herzegovine	-	-	-	-	-	-	-	-	-	-	-	-	-	-	-
- Brésil	105 616	118 523	285	15 841	158	9 941	5 893	567	390	508	477	405	290	1 402	36 157
- Chine	91	143	-	1	2	-	33	-	1	15	17	23	-	2	94
- Colombie	1 104	760	50	-	23	-	-	188	124	599	759	1 053	348	1 002	4 146
- Corée du Sud	-	3	0	-	0	-	2	1	0	0	0	4	0	-	8
- Costa Rica	382	12 307	20	97	78	74	39	78	199	99	19	78	63	10	854
- Cuba	21	352	-	-	-	-	-	-	-	-	-	-	-	-	-
- Egypte	-	-	0	-	-	-	0	-	-	-	-	-	-	-	-
- Emirats Arabes Unis	267	-	0	-	1	-	0	-	-	1	-	-	-	-	2
- Equateur	30	25	-	-	-	-	-	-	-	-	-	-	-	6	6
- Etats-Unis	62	544	221	5	5	8	3	4	4	1	2	4	6	4	267
- Guatemala	-	-	-	-	-	-	-	-	40	-	1	-	-	-	41
- Israel	1	3	-	-	-	-	-	10	-	-	-	-	-	-	10
- Japon	-	23	-	-	-	-	-	-	-	-	-	-	-	-	-
- Malaisie	1	-	-	-	-	-	-	-	-	-	-	-	-	-	-
- Maroc	-	3	1	2	-	1	-	43	-	1	-	48	-	1	97
- Mauritanie	69	18	2	5	2	7	-	3	-	-	1	3	1	-	24
- Mexique	4	-	-	11	-	11	-	-	-	-	-	19	-	-	41
- Nouvelle Guinée Papouasie	-	21	-	-	-	-	-	-	21	-	-	-	-	-	21
- Pakistan	-	-	-	8	-	-	-	-	-	-	-	-	-	-	8
- Panama	261	24	-	-	-	-	-	-	-	500	-	-	-	6	506
- Paraguay	3 272	2 217	28	56	301	65	164	25	497	21	52	54	-	80	1 343
- Pérou	131	223	21	34	23	16	1	17	-	-	16	65	-	17	210
- Philippines	106	137	12	12	12	12	-	-	12	12	-	22	-	12	106
- République Dominicaine	-	-	-	-	-	-	-	10	-	-	-	-	-	-	10
- Sierra Leone	1 500	-	-	-	-	-	-	-	-	-	-	-	-	-	-
- Sri Lanka	-	3	2	-	-	1	-	1	-	-	-	-	-	-	4
- Suisse	3 242	3 976	148	257	147	75	-	-	-	28	2	1	-	-	658
- Surinam	16	13	-	2	2	1	2	-	3	-	-	2	1	2	15
- Taiwan	-	-	-	-	-	-	-	-	3	-	-	-	-	-	3
- Thaïlande	11 508	14 513	537	746	6	34	6	522	811	60	1 011	833	944	442	5 952
- Tunisie	-	21	21	-	-	-	-	-	-	-	-	-	-	-	21
- Turquie	-	1	-	-	-	-	-	-	-	-	-	-	-	-	-
	128 749	155 920	1 359	17 152	835	11 038	6 805	1 980	2 932	2 886	3 029	3 286	2 671	3 376	57 349
<i>dont sucre blanc :</i>	22 990	30 300	936	1 122	189	799	875	1 354	2 385	2 461	2 630	2 909	2 415	2 826	20 901
- Origine non encore déterminée	10	-	-	-	-	-	-	3	-	-	-	-	-	1	4
Divers (1)	-2 521	-65 041	-	-284	-	-49	-5 379	-	-242	-	-195	-98	-142	-	-6 389
Total général	132 288	97 413	1 593	17 024	1 875	37 333	2 145	27 884	2 757	3 091	3 041	3 455	28 836	3 522	132 559
<i>dont sucre blanc :</i>	26 205	33 809	960	1 192	600	1 229	1 039	1 402	2 409	2 581	2 750	3 072	2 436	3 042	22 712

(1) Les quantités négatives sur cette ligne proviennent d'un retranchement des quantités importées au titre du perfectionnement actif.

Source : Douanes

**Exportations françaises de sucre vers les pays tiers
par pays de destination (1) en 2014/15**

(en t de sucre blanc)

	Total du 1.10.2013 Au 30.09.2014	février 2015	mars 2015	avril 2015	mai 2015	juin 2015	juillet 2015	Total du 1.10.2014 Au 31.07.2015
Afrique								
Afrique du Nord :								
- Algérie	104 015	2 248	1 255	565	356	19	-	86 024
- Egypte	14 402	6 132	14 811	7 576	2 043	22 646	3 417	79 873
- Libye	-	35	-	-	-	230	230	1 001
- Maroc	157	-	22	26	25	26	-	139
- Tunisie	724	48	40	54	67	54	218	784
	119 298	8 463	16 128	8 221	2 491	22 975	3 865	167 821
<i>dont sucre brut :</i>	63	12	8	14	9	20	4	81
Afrique Occidentale :								
- Bénin	7 696	866	1 125	1 439	1 774	886	846	8 478
- Burkina Faso	8 226	3 392	545	1	-	-	131	4 072
- Côte-d'Ivoire	4	1	-	-	-	-	1	3
- Gambie	307	87	45	88	-	-	22	286
- Ghana	2 393	174	743	489	86	594	447	2 878
- Guinée	1 470	-	131	109	88	-	-	700
- Libéria	176	-	-	44	-	-	22	110
- Mali	328	-	329	219	-	22	-	570
- Mauritanie	-	-	-	-	-	-	-	-
- Niger	3 634	-	3 724	1 204	-	1	-	4 929
- Nigéria	15 968	-	-	-	-	-	-	-
- Sénégal	7 122	717	955	786	1 060	1 609	893	7 299
- Sierra Léone	373	1 538	43	115	92	414	-	4 603
- Soudan	1	-	-	-	-	-	-	-
- Tchad	11	1	-	-	2	4	-	14
- Togo	1 995	131	1 152	2 327	1 606	628	1 820	8 012
	49 704	6 907	8 792	6 821	4 708	4 158	4 182	41 954
<i>dont sucre brut :</i>	5	3	0	3	4	0	1	18

(1) Il s'agit des quantités de sucre dédouanées vers un pays tiers au départ de France, à l'exclusion des dédouanements effectués en Belgique.

Source : Douanes

**Exportations françaises de sucre vers les pays tiers
par pays de destination en 2014/15**

(en t de sucre blanc)

	Total du 1.10.2013 Au 30.09.2014	février 2015	mars 2015	avril 2015	mai 2015	juin 2015	juillet 2015	Total du 1.10.2014 Au 31.07.2015
Afrique Centrale Orientale et Australe :								
- Afrique du Sud	2	-	-	-	-	-	1	2
- Angola	-	-	-	-	-	-	-	-
- Cameroun	14 176	462	230	1 588	3 680	1 450	2	9 553
- Comores	1	-	-	-	-	-	-	-
- Congo (Rep)	2	-	-	115	-	-	-	115
- Djibouti	60	-	22	2	-	24	24	106
- Gabon	936	-	-	1 012	-	2	2	1 020
- Guinée équatoriale	1 370	22	44	87	66	22	65	742
- Kenya	-	-	-	299	368	-	-	667
- Madagascar	2	1	-	-	-	-	-	1
- Tanzanie	-	-	-	712	690	529	1 288	3 219
	16 549	485	296	3 815	4 804	2 027	1 382	15 425
<i>dont sucre brut :</i>	0	0	0	0	0	0	0	2
Amériques								
- Antilles néerlandaises	-	-	-	-	-	-	-	-
- Brésil	1	-	1	-	1	-	-	2
- Canada	267	16	48	32	14	30	16	235
- Chili	38	-	20	-	-	-	-	20
- Dominique	-	-	-	-	-	-	-	-
- Etats-Unis	211	28	2	30	1	37	29	189
- Mexique	1	-	-	-	-	-	-	-
- Surinam	-	-	1	115	-	115	-	231
	518	44	72	177	16	182	45	677
<i>dont sucre brut :</i>	187	12	52	19	10	18	4	154

**Exportations françaises de sucre vers les pays tiers
par pays de destination en 2014/15**

(en t de sucre blanc)

	total du 1.10.2013 Au 30.09.2014	février 2015	mars 2015	avril 2015	mai 2015	juin 2015	juillet 2015	total du 1.10.2014 Au 31.07.2015
Asie								
Asie occidentale								
- Arabie Saoudite	8 351	1 137	416	3 209	1 825	716	1 276	10 743
- Bahreïn	1 223	-	161	345	115	-	115	851
- Cisjordanie	1 061	-	-	-	-	-	-	-
- Emirats Arabes Unis	1 187	8	138	6	-	230	4	414
- Irak	62 424	-	-	-	22	-	-	22
- Iran	-	-	-	-	-	-	-	-
- Israël	14 918	3 643	3 168	2 676	1 530	5 251	6 931	31 962
- Jordanie	147	2 000	1 011	-	82	83	194	3 784
- Koweït	11 491	6	414	1 518	3 036	-	414	5 388
- Liban	8 218	250	2 579	1 283	1 387	613	1 561	8 729
- Qatar	186	1	-	-	-	-	-	1
- Oman	-	138	138	-	2 000	276	529	3 081
- Syrie	7 326	-	1 403	-	1 035	1 495	3 381	7 314
- Yémen	-	-	-	-	69	-	-	69
	116 532	7 183	9 428	9 037	11 101	8 664	14 405	72 358
<i>dont sucre brut :</i>	35	0	2	4	2	8	5	24
Autres pays d'Asie :								
- Bangladesh	-	-	-	-	-	-	-	11
- Brunéi	-	-	-	-	-	-	-	-
- Chine	25	7	8	-	-	-	-	25
- Corée du sud	193	6	-	-	17	30	-	166
- Hong-Kong	33	3	4	5	3	7	-	36
- Inde	55	12	21	2	-	14	2	82
- Japon	532	24	18	30	23	43	39	338
- Kirgizthan	-	-	-	-	-	-	-	-
- Malaisie	9	24	-	-	-	-	-	27
- Maldives	1	2	-	-	-	-	-	4
- Pakistan	-	-	-	-	-	-	-	-
- Philippines	-	-	-	-	1	-	-	1
- Singapour	13	-	-	-	2	-	-	5
- Sri Lanka	-	-	-	-	-	-	-	-
- Taïwan	20	-	4	-	3	-	-	22
- Thaïlande	3	-	1	5	-	-	-	7
- Turkménistan, Viêt-Nam et cambodge	412	3	-	9	8	8	9	71
	1 296	81	56	51	57	102	50	795
<i>dont sucre brut :</i>	219	15	9	16	10	22	16	147
Australie et Océanie								
- Australie	38	1	20	-	10	-	-	45
- Fidji	-	-	-	-	-	-	-	-
- Nouvelle Calédonie	316	36	25	33	56	19	2	323
- Nouvelle Zélande	-	-	-	1	-	1	-	2
- Polynésie française / Wallis	159	-	-	32	21	-	-	110
	513	37	45	66	87	20	2	480
<i>dont sucre brut :</i>	54	8	2	10	6	2	0	53

**Exportations françaises de sucre vers les pays tiers
par pays de destination en 2014/15**

(en t de sucre blanc)

	Total du 1.10.2013 Au 30.09.2014	février 2015	mars 2015	avril 2015	mai 2015	juin 2015	juillet 2015	Total du 1.10.2014 Au 31.07.2015
Europe (hors UE)								
- Andorre	1 657	66	64	22	57	205	159	1 397
- Azerbaïdjan	2	-	-	-	-	5	12	19
- Bosnie Herzégovine	155	-	23	11	-	-	10	110
- Géorgie	1 042	-	6	-	115	-	-	121
- Islande	-	-	-	-	-	-	-	-
- Kosovo	-	-	-	-	-	-	-	-
- Macédoine	-	-	-	-	-	-	-	-
- Monténégro	9	-	-	-	-	-	-	-
- Norvège	76	-	8	-	11	10	9	65
- Ouzbékistan	-	-	-	-	-	-	-	-
- Russie	329	2	345	119	137	5	255	928
- Serbie	-	-	-	-	-	-	-	-
- Suisse	63 371	2 119	3 334	3 297	3 209	3 514	2 699	26 537
- Turquie	2 663	190	62	9	20	-	45	2 647
- Ukraine	6	-	9	-	-	-	-	19
	69 310	2 377	3 851	3 458	3 549	3 739	3 189	31 843
<i>dont sucre brut :</i>	84	4	19	4	5	16	4	106
- Autres destinations non déterminées	4	0	-	0	-	-	1	3
Divers (1)	-22 314	-44	-27	-3	-	-68	-53	-402
Total général	351 410	25 533	38 641	31 643	26 813	41 799	27 067	330 954
<i>dont sucre brut :</i>	648	54	92	70	46	86	34	585

(1) Les quantités négatives sur cette ligne proviennent d'un retranchement des quantités exportées au titre du perfectionnement actif.

**Exportations françaises de sucre vers les pays tiers
par pays de destination (1) de 2011/12 à 2013/14**

(en t de sucre blanc)

	2011/12	2012/13	2013/14											2013/14	
	de 10/2011 à 09/2012	de 10/2012 à 09/2013	octobre 2013	novembre 2013	décembre 2013	janvier 2014	février 2014	mars 2014	avril 2014	mai 2014	juin 2014	juillet 2014	août 2014	septembre 2014	de 10/2013 à 09/2014
Afrique															
Afrique du Nord :															
- Algérie	14 214	72 304	21 153	18 790	58 740	137	1 206	207	207	184	-	138	1 482	1 771	104 015
- Egypte	62 396	1 384	-	45	1 016	5 838	3 887	65	92	87	30	42	588	2 712	14 402
- Libye	44 650	5 014	-	-	-	-	-	-	-	-	-	-	-	-	0
- Maroc	262	161	13	-	42	2	-	-	44	9	10	-	20	17	157
- Tunisie	25 602	880	106	69	79	28	92	59	28	50	54	28	71	60	724
	147 124	79 743	21 272	18 904	59 877	6 005	5 185	331	371	330	94	208	2 161	4 560	119 298
<i>dont sucre brut :</i>	33	45	4	2	10	4	0	3	14	8	6	4	0	8	63
Afrique Occidentale :															
- Bénin	9 985	6 350	391	432	584	693	281	1 682	259	735	671	909	346	713	7 696
- Burkina Faso	4 799	2 655	-	2	-	-	-	2 189	1 352	4 678	3	2	-	-	8 226
- Côte-d'Ivoire	11	5	1	-	-	1	-	-	-	-	-	2	-	-	4
- Gambie	175	396	-	-	44	-	44	65	66	44	-	-	44	-	307
- Ghana	3 579	1 324	239	87	152	680	-	347	-	347	-	216	108	217	2 393
- Guinée	1 083	1 028	109	-	66	153	112	44	-	109	110	219	219	329	1 470
- Libéria	176	154	-	22	44	-	-	22	-	44	22	-	-	22	176
- Mali	0	328	-	-	-	-	-	-	328	-	-	-	-	-	328
- Mauritanie	257	61	-	-	-	-	-	-	-	-	-	-	-	-	0
- Niger	3 162	4 750	-	-	-	1	-	-	-	3 633	-	-	-	-	3 634
- Nigéria	19 734	18 479	973	1 945	973	973	-	1 081	2 702	-	2 161	2 661	1 051	1 448	15 968
- Sénégal	8 591	8 387	367	346	581	228	906	663	344	254	329	1 926	340	838	7 122
- Sierra Léone	86	258	-	-	-	43	43	43	43	43	158	-	-	-	373
- Soudan	28 450	0	-	-	-	-	-	1	-	-	-	-	-	-	1
- Tchad	21	12	1	-	1	1	3	-	2	-	-	3	-	-	11
- Togo	5 574	2 949	152	236	152	86	-	261	-	130	130	456	196	196	1 995
	85 683	47 136	2 233	3 070	2 597	2 859	1 389	6 398	8 729	6 384	3 584	6 394	2 304	3 763	49 704
<i>dont sucre brut :</i>	6	26	2	1	0	0	0	0	0	0	0	1	1	0	5

(1) Il s'agit des quantités de sucre dédouanées vers un pays tiers au départ de France, à l'exclusion des dédouanements effectués en Belgique.

Source : Douanes

Exportations françaises de sucre vers les pays tiers

par pays de destination de 2011/12 à 2013/14

(en t de sucre blanc)

(en t de sucre blanc)

	(en t de sucre blanc)		2013/14											(en t de sucre blanc)	
	2011/12 de 10/2011 à 09/2012	2012/13 de 10/2012 à 09/2013	octobre 2012	novembre 2012	décembre 2012	janvier 2013	février 2013	mars 2013	avril 2013	mai 2013	juin 2013	juillet 2013	août 2013	septembre 2013	2013/14 de 10/2013 à 09/2014
Afrique Centrale															
Orientale et Australe :															
- Afrique du Sud	26	1	-	-	-	-	-	-	-	-	2	-	-	-	2
- Angola	460	0	-	-	-	-	-	-	-	-	-	-	-	-	0
- Cameroun	5 098	8 078	1	2	3	3 014	1	-	-	7 452	1 518	759	1 426	14 176	
- Comores	2	4	-	-	-	-	-	-	1	-	-	-	-	1	
- Congo (Rep)	10	8	-	-	-	-	-	-	-	1	-	-	1	2	
- Djibouti	70	58	12	1	1	1	22	-	1	22	-	-	-	60	
- Gabon	5	10	-	2	-	3	-	2	2	2	-	2	921	936	
- Guinée équatoriale	999	1 359	79	153	22	218	65	44	22	87	43	196	65	376	1 370
- Kenya	1 064	0	-	-	-	-	-	-	-	-	-	-	-	-	0
- Madagascar	3	4	1	-	-	-	-	-	-	-	-	-	-	1	2
- Ile Maurice	0	8	-	-	-	-	-	-	-	-	-	-	-	-	0
	7 737	9 530	93	158	26	3 236	88	46	26	89	7 520	1 716	826	2 725	16 549
<i>dont sucre brut :</i>	0	3	0	-	0	-	-	-	-	-	-	-	-	-	0
Amériques															
- Antilles néerlandaises	13	4	-	-	-	-	-	-	-	-	-	-	-	-	0
- Bresil	0	0	-	-	-	-	-	-	-	-	-	-	-	1	1
- Canada	217	249	16	32	18	15	31	31	1	30	32	-	30	31	267
- Colombie	0	0	-	-	-	-	-	-	-	-	-	-	-	-	0
- Dominique	0	28	-	-	-	-	-	-	-	-	-	-	-	-	0
- Etats-Unis	213	162	22	20	12	12	20	23	18	20	2	19	13	30	211
- Mexique	2	0	-	-	-	-	-	-	-	-	-	1	-	-	1
- Surinam	330	44	-	-	-	-	-	-	-	-	-	-	-	-	0
	775	487	38	71	30	27	51	54	19	50	53	20	43	62	518
<i>dont sucre brut :</i>	128	141	4	39	15	5	18	19	0	17	36	0	17	17	187

Exportations françaises de sucre vers les pays tiers

par pays de destination de 2011/12 à 2013/14

(en t de sucre blanc)

(en t de sucre blanc)

	2011/12		2013/14												2013/14
	de 10/2011 à 09/2012	de 10/2012 à 09/2013	octobre 2012	novembre 2012	décembre 2012	janvier 2013	février 2013	mars 2013	avril 2013	mai 2013	juin 2013	juillet 2013	août 2013	septembre 2013	de 10/2013 à 09/2014
Asie															
- Arabie Saoudite	10 283	12 051	-	1	967	1	-	2	1	-	230	1 123	1 702	4 324	8 351
- Bahreïn	4	1 426	-	4	-	-	-	-	69	-	759	276	-	115	1 223
- Cisjordanie	1 978	805	-	-	-	-	26	-	-	-	1 035	-	-	-	1 061
- Emirats Arabes Unis	22 924	10 867	14	-	-	8	4	-	27	-	322	466	230	116	1 187
- Israël	56 100	14 903	-	940	1 248	3 761	4 541	978	230	-	-	-	2 300	920	14 918
- Jordanie	6 181	65	-	-	21	21	21	21	-	21	-	-	42	-	147
- Koweït	2 652	6 652	460	6	253	-	1 058	2 001	1 518	-	276	3 664	2 140	115	11 491
- Liban	38 024	6 329	-	24	1 131	995	1 238	1 185	413	55	247	1 080	1 075	775	8 218
- Qatar	144	5	-	-	-	1	-	-	1	-	-	184	-	-	186
- Oman	154	0	-	-	-	-	-	-	-	-	-	-	-	-	0
- Syrie	76 777	2 990	-	-	-	-	460	-	-	-	-	920	4 083	1 863	7 326
- Yemen	0	0	-	-	-	-	-	-	-	-	-	-	-	-	0
	230 943	98 093	474	975	3 620	4 787	7 348	4 187	22 190	20 145	2 869	30 137	11 572	8 228	116 532
<i>dont sucre brut :</i>	18	24	1	2	4	3	-	1	1	8	4	2	3	6	35
Autres pays d'Asie :															
- Afghanistan	4	0	-	-	-	-	-	-	-	-	-	-	-	-	0
- Bangladesh	0	0	0	-	-	-	-	-	0	-	-	-	-	-	0
- Chine	17	18	-	-	9	-	4	-	-	4	4	4	-	-	25
- Corée du sud	30	43	1	12	13	-	6	16	-	45	-	1	34	65	193
- Hong-Kong	25	29	1	4	3	3	4	5	3	-	3	2	2	3	33
- Inde	0	82	-	-	2	-	-	12	-	15	-	12	-	14	55
- Indonésie	0	0	-	-	-	-	-	-	-	-	-	-	-	-	0
- Japon	541	445	68	22	49	60	36	34	29	62	46	57	27	42	532
- Kirgizthan	0	0	-	-	-	-	0	-	0	0	0	0	0	0	0
- Malaisie	5	6	-	-	-	5	-	-	4	-	-	-	-	-	9
- Maldives	1	5	-	-	-	-	-	-	0	0	-	1	-	-	1
- Pakistan	21	0	-	-	-	-	-	-	-	-	-	-	-	-	0
- Philippines	2	0	-	-	-	-	-	-	-	-	-	-	-	-	0
- Singapour	7	12	8	-	-	-	-	-	-	-	5	-	-	-	13
- Sri Lanka	506	0	-	-	-	-	-	-	-	-	-	-	-	-	0
- Taiwan	26	27	1	4	3	-	-	4	7	-	-	1	-	-	20
- Thaïlande	10	0	-	-	2	-	-	-	-	-	-	-	-	1	3
- Viêt-Nam	0	2	-	1	1	-	-	-	-	-	9	10	-	391	412
<i>dont sucre brut :</i>	1 195	669	79	43	82	68	50	71	43	126	67	88	63	516	1 296
	220	225	31	11	18	23	20	12	9	7	6	24	19	39	219
Australie et Océanie															
- Australie	24	54	8	-	-	-	-	-	8	-	4	9	-	9	38
- Nouvelle Calédonie	437	400	19	18	-	38	40	1	33	19	22	49	22	55	316
- Nouvelle Zélande	3	3	-	-	-	-	-	-	-	-	-	-	-	-	0
- Polynésie française	370	293	61	-	-	34	-	-	34	2	-	18	10	-	159
	834	750	88	18	0	72	40	1	75	21	26	76	32	64	513
<i>dont sucre brut :</i>	67	64	5	2	0	10	3	0	8	2	3	12	0	9	54

**Exportations françaises de sucre vers les pays tiers
par pays de destination de 2011/12 à 2013/14**

(en t de sucre blanc)

(en t de sucre blanc)

	2011/12 de 10/2011 à 09/2012	2012/13 de 10/2012 à 09/2013	2013/14											2013/14 de 10/2013 à 09/2014	
			octobre 2012	novembre 2012	décembre 2011	janvier 2013	février 2013	mars 2013	avril 2013	mai 2013	juin 2013	juillet 2013	août 2013		septembre 2013
Europe (hors UE)															
- Andorre	2 418	2 162	165	174	87	200	90	55	85	89	180	247	151	134	1 657
- Azerbaïdjan	0	0	-	-	-	-	-	-	-	2	-	-	-	-	2
- Bosnie Herzégovine	195	186	17	5	15	-	22	21	12	20	-	21	-	22	155
- Croatie	0	0													
- Géorgie	8	7	1	-	6	-	-	-	-	-	-	-	1 035	-	1 042
- Islande	0	0	-	-	-	-	-	-	-	-	-	-	-	-	0
- Kosovo	3	1	-	-	-	-	-	-	-	-	-	-	-	-	0
- Macédoine	0	0	-	-	-	-	-	-	-	-	-	-	-	-	0
- Monténégro	0	40	-	-	-	-	-	9	-	-	-	-	-	-	9
- Norvège	79	110	15	12	-	-	9	-	8	9	-	6	9	8	76
- Russie	56	7	6	4	6	12	2	5	4	4	12	231	24	19	329
- Serbie	0	6 777	-	-	-	-	-	-	-	-	-	-	-	-	0
- Suisse	61 027	66 251	2 095	3 389	1 653	5 018	6 220	5 020	4 512	6 118	5 440	8 323	7 600	7 983	63 371
- Turquie	2 240	3 456	288	727	276	22	20	-	21	40	130	433	307	399	2 663
- Ukraine	4	5	1	1	1	1	-	-	-	-	1	-	-	1	6
	66 030	79 002	2 588	4 312	2 044	5 253	6 363	5 110	4 642	6 282	5 763	9 261	9 126	8 566	69 310
<i>dont sucre brut :</i>	98	88	4	3	7	7	5	7	7	2	10	10	12	10	84
- Autres destinations non déterminées	4	8	-	2	-	-	1	-	-	-	-	-	-	1	4
Divers (1)	-10 965	-24 207	-15 000	-136	-108	-82	-55	-48	-3 714	-2 787	-86	-115	-106	-77	-22 314
Total général	529 360	291 211	11 865	27 415	68 168	22 225	20 459	16 150	32 381	30 640	19 890	47 785	26 021	28 407	351 410
<i>dont sucre brut :</i>	570	616	51	60	54	52	46	42	39	44	65	53	52	89	647

(1) Les quantités négatives sur cette ligne proviennent d'un retranchement des quantités exportées au titre du perfectionnement actif.

**Certificats délivrés en France pour
l'exportation de sucre**

(en t de sucre valeur blanc)

	Sucres produits dans le quota			Sucres produits au-delà du quota (hors quota)
	Suite adjudication	Délivrance automatique	Certificats délivrés sans restitutions	
Engagements de la campagne 2008/09	-	-	3 171	400 997
Engagements de la campagne 2009/10	-	-	67 450	501 212
Engagements de la campagne 2010/11	-	-	9 538	507 228
Engagements de la campagne 2011/12	-	-	31 832	206 718
Engagements de la campagne 2012/13	-	-	3 503	122 757
Engagements de la campagne 2013/14				
octobre 2013	-	-	556	147 593
novembre "	-	-	220	-
décembre "	-	-	462	146 016
janvier 2014	-	-	109	-
février "	-	-	157	-
mars "	-	-	239	-
avril "	-	-	293	-
mai "	-	-	346	-
juin "	-	-	484	-
juillet "	-	-	165	-
août "	-	-	1 615	-
septembre "	-	-	2 748	-
	-	-	7 394	293 609
Engagements de la campagne 2014/15				
octobre 2014	-	-	632	100 448
novembre "	-	-	12 510	-
décembre "	-	-	2 629	165 538
janvier 2015	-	-	455	-
février "	-	-	400	-
mars "	-	-	462	-
avril "	-	-	465	-
mai "	-	-	784	-
juin "	-	-	273	-
juillet "	-	-	320	-
août "	-	-	400	-
septembre "	-	-	456	-
	-	-	19 786	265 986

Source : FranceAgriMer

VI – Les échanges français de produits sucrés

Importations de produits transformés en provenance de l'UE et des pays tiers

Produits	UE			PT			Total		
	Cumul Du 01.10.13 Au 31.07.14	juillet 2015	Cumul Du 01.10.14 Au 31.07.15	Cumul Du 01.10.13 Au 31.07.14	juillet 2015	Cumul Du 01.10.14 Au 31.07.15	Cumul Du 01.10.13 Au 31.07.14	juillet 2015	Cumul Du 01.10.14 Au 31.07.15
Yoghourts, préparations à base de lait, glaces de consommation (t)	128 018	18 005	127 116	2 352	233	1 857	130 370	18 238	128 973
Confiserie sans cacao (t)	78 512	8 105	83 709	5 324	514	5 627	83 836	8 619	89 336
Produits cacaotés (t)	321 509	28 840	326 617	8 583	2 625	26 891	330 092	31 465	353 508
Préparations alimentaires diverses (t)	709 642	69 223	743 301	101 341	10 289	104 151	810 983	79 512	847 452
Biscuiterie (t)	333 965	30 956	349 032	11 086	1 224	11 290	345 051	32 180	360 322
Boissons non alcoolisées (hl)	5 975 451	709 996	6 348 131	848 281	77 879	862 629	6 823 732	787 875	7 210 760
Liqueurs (hl)	306 190	41 009	288 622	8 616	505	9 748	314 806	41 514	298 370
Fruits à l'état congelé (t)	8 636	1 533	9 724	1 268	193	1 554	9 904	1 726	11 278
Fruits confits (t)	3 316	219	3 020	923	104	1 005	4 239	323	4 025
Confitures (t)	73 652	7 335	79 673	2 490	124	1 473	76 142	7 459	81 146
Fruits en conserves avec ou sans alcool (t)	78 677	7 053	77 061	49 632	4 891	44 459	128 309	11 944	121 520
Jus de fruits (t)	500 823	58 388	525 906	196 650	14 310	169 761	697 473	72 698	695 667
Sirops, sucres caramélisés et autres sucres (t)	46 698	5 063	38 507	3 784	292	2 259	50 482	5 355	40 766
Laits et crèmes de lait sucrés (t)	31 617	4 831	36 949	7	0	9	31 624	4 831	36 958

Sources : Douanes et FranceAgriMer

Exportations de produits transformés à destination de l'UE et des pays tiers

Produits	UE			PT			Total		
	Cumul Du 01.10.13 Au 31.07.14	juillet 2015	Cumul Du 01.10.14 Au 31.07.15	Cumul Du 01.10.13 Au 31.07.14	juillet 2015	Cumul Du 01.10.14 Au 31.07.15	Cumul Du 01.10.13 Au 31.07.14	juillet 2015	Cumul Du 01.10.14 Au 31.07.15
Yoghourts, préparations à base de lait, glaces de consommation (t)	412 215	45 751	382 099	46 648	3 753	41 979	458 863	49 504	424 078
Confiserie sans cacao (t)	31 949	2 659	31 447	7 784	730	8 403	39 733	3 389	39 850
Produits cacaoés (t)	229 059	22 154	228 694	34 387	3 509	33 120	263 446	25 663	261 814
Préparations alimentaires diverses (t)	801 258	78 542	770 576	341 771	34 243	335 986	1 143 029	112 785	1 106 562
Biscuiterie (t)	205 886	21 296	204 516	25 071	3 240	27 660	230 957	24 536	232 176
Boissons non alcoolisées (hl)	7 181 317	937 310	7 802 099	1 860 652	169 027	1 521 684	9 041 969	1 106 337	9 323 783
Liqueurs (hl)	213 711	22 319	201 052	190 645	23 849	206 002	404 356	46 168	407 054
Fruits à l'état congelé (t)	888	174	3 632	620	116	860	1 508	290	4 492
Fruits confits (t)	4 138	385	4 754	2 121	162	1 755	6 259	547	6 509
Confitures (t)	39 050	4 187	39 414	23 697	2 823	26 815	62 747	7 010	66 229
Fruits en conserves avec ou sans alcool (t)	16 906	1 914	15 704	4 429	651	4 455	21 335	2 565	20 159
Jus de fruits (t)	53 985	5 258	54 046	12 801	1 605	11 717	66 786	6 863	65 763
Sirops, sucres caramélisés et autres sucres (t)	102 840	12 828	118 771	27 981	2 893	28 887	130 821	15 721	147 658
Laits et crèmes de lait sucrés (t)	10 399	1 127	11 791	3 426	264	3 896	13 825	1 391	15 687

Sources : Douanes et FranceAgriMer

Importations de sucre sous forme de produits transformés

Produits	UE			PT			Total		
	Cumul Du 1.10.13 Au 31.07.14	juillet 2015	Cumul Du 1.10.14 Au 31.07.15	Cumul Du 1.10.13 Au 31.07.14	juillet 2015	Cumul Du 1.10.14 Au 31.07.15	Cumul Du 1.10.13 Au 31.07.14	juillet 2015	Cumul Du 1.10.14 Au 31.07.15
Yoghourts, préparations à base de lait, glaces de consommation (t)	26 379	3 634	26 087	369	37	284	26 748	3 671	26 371
Confiserie sans cacao (t)	45 924	4 768	48 992	3 164	299	3 335	49 088	5 067	52 327
Produits cacaotés (t)	112 414	10 050	114 004	2 728	891	9 025	115 142	10 941	123 029
Préparations alimentaires diverses (t)	102 927	9 655	101 617	12 067	1 265	12 662	114 994	10 920	114 279
Biscuiterie (t)	80 736	7 372	86 319	2 276	256	2 291	83 012	7 628	88 610
Boissons non alcoolisées (hl)	59 754	7 100	63 481	8 483	779	8 627	68 237	7 879	72 108
Liqueurs (hl)	2 494	325	2 285	109	6	114	2 603	331	2 399
Total produits "Hors Annexe I"	430 628	42 904	442 785	29 196	3 533	36 338	459 824	46 437	479 123
Fruits à l'état congelé (t)	1 432	298	1 752	196	35	253	1 628	333	2 005
Fruits confits (t)	1 061	69	1 005	451	50	486	1 512	119	1 491
Confitures (t)	27 423	2 623	29 351	1 067	35	452	28 490	2 658	29 803
Fruits en conserves avec ou sans alcool (t)	9 280	812	9 104	5 261	499	4 717	14 541	1 311	13 821
Jus de fruits (t)	50 429	4 805	46 799	12 431	935	10 477	62 860	5 740	57 276
Total "Fruits et Légumes Transformés"	89 625	8 607	88 011	19 406	1 554	16 385	109 031	10 161	104 396
Sirops, sucres caramélisés et autres sucres (t)	30 489	3 240	25 222	2 221	174	1 328	32 710	3 414	26 550
Laits et crèmes de lait sucrés (t)	11 955	1 859	13 564	3	0	3	11 958	1 859	13 567
Total	562 697	56 610	569 582	50 826	5 261	54 054	613 523	61 871	623 636

Sources : Douanes et FranceAgriMer

Exportations de sucre sous forme de produits transformés

Produits	UE			PT			Total		
	Cumul Du 1.10.13 Au 31.07.14	juillet 2015	Cumul Du 1.10.14 Au 31.07.15	Cumul Du 1.10.13 Au 31.07.14	juillet 2015	Cumul Du 1.10.14 Au 31.07.15	Cumul Du 1.10.13 Au 31.07.14	juillet 2015	Cumul Du 1.10.14 Au 31.07.15
	Yoghourts, préparations à base de lait, glaces de consommation (t)	70 411	8 056	65 599	9 581	788	9 002	79 992	8 844
Confiserie sans cacao (t)	18 577	1 578	18 353	4 508	429	4 870	23 085	2 007	23 223
Produits cacaotés (t)	78 817	7 601	78 721	11 783	1 197	11 316	90 600	8 798	90 037
Préparations alimentaires diverses (t)	132 562	12 624	126 834	77 838	7 727	76 502	210 400	20 351	203 336
Biscuiterie (t)	54 694	5 783	54 647	6 620	898	7 599	61 314	6 681	62 246
Boissons non alcoolisées (hl)	71 813	9 373	78 021	18 606	1 690	15 218	90 419	11 063	93 239
Liqueurs (hl)	3 213	328	3 101	3 873	441	4 118	7 086	769	7 219
Total produits "Hors Annexe I"	430 087	45 343	425 276	132 809	13 170	128 625	562 896	58 513	553 901
Fruits à l'état congelé (t)	164	34	460	111	23	168	275	57	628
Fruits confits (t)	2 166	209	2 554	528	75	724	2 694	284	3 278
Confitures (t)	17 140	1 837	17 561	11 064	1 295	12 196	28 204	3 132	29 757
Fruits en conserves avec ou sans alcool (t)	1 882	204	1 750	468	71	481	2 350	275	2 231
Jus de fruits (t)	8 620	872	8 534	1 238	212	1 079	9 858	1 084	9 613
Total "Fruits et Légumes Transformés"	29 972	3 156	30 859	13 409	1 676	14 648	43 381	4 832	45 507
Sirops, sucres caramélisés et autres sucres (t)	52 139	6 770	63 273	13 709	1 471	14 361	65 848	8 241	77 634
Laits et crèmes de lait sucrés (t)	3 683	403	4 114	1 176	86	1 332	4 859	489	5 446
Total	515 881	55 672	523 522	161 103	16 403	158 966	676 984	72 075	682 488

Sources : Douanes et FranceAgriMer

Solde des échanges de sucre sous forme de produits transformés
(évaluation)

Produits	UE			PT			Total		
	Cumul Du 1.10.13 Au 31.07.14	juillet 2015	Cumul Du 1.10.14 Au 31.07.15	Cumul Du 1.10.13 Au 31.07.14	juillet 2015	Cumul Du 1.10.14 Au 31.07.15	Cumul Du 1.10.13 Au 31.07.14	juillet 2015	Cumul Du 1.10.14 Au 31.07.15
Yoghourts, préparations à base de lait, glaces de consommation (t)	44 032	4 422	39 512	9 212	751	8 718	53 244	5 173	48 230
Confiserie sans cacao (t)	-27 347	-3 190	-30 639	1 344	130	1 535	-26 003	-3 060	-29 104
Produits cacaotés (t)	-33 597	-2 449	-35 283	9 055	306	2 291	-24 542	-2 143	-32 992
Préparations alimentaires diverses (t)	29 635	2 969	25 217	65 771	6 462	63 840	95 406	9 431	89 057
Biscuiterie (t)	-26 042	-1 589	-31 672	4 344	642	5 308	-21 698	-947	-26 364
Boissons non alcoolisées (hl)	12 059	2 273	14 540	10 123	911	6 591	22 182	3 184	21 131
Liqueurs (hl)	719	3	816	3 764	435	4 004	4 483	438	4 820
Total produits "Hors Annexe I"	-541	2 439	-17 509	103 613	9 637	92 287	103 072	12 076	74 778
Fruits à l'état congelé (t)	-1 268	-264	-1 292	-85	-12	-85	-1 353	-276	-1 377
Fruits confits (t)	1 105	140	1 549	77	25	238	1 182	165	1 787
Confitures (t)	-10 283	-786	-11 790	9 997	1 260	11 744	-286	474	-46
Fruits en conserves avec ou sans alcool (t)	-7 398	-608	-7 354	-4 793	-428	-4 236	-12 191	-1 036	-11 590
Jus de fruits (t)	-41 809	-3 933	-38 265	-11 193	-723	-9 398	-53 002	-4 656	-47 663
Total "Fruits et Légumes Transformés"	-59 653	-5 451	-57 152	-5 997	122	-1 737	-65 650	-5 329	-58 889
Sirops, sucres caramélisés et autres sucres (t)	21 650	3 530	38 051	11 488	1 297	13 033	33 138	4 827	51 084
Laits et crèmes de lait sucrés (t)	-8 272	-1 456	-9 450	1 173	86	1 329	-7 099	-1 370	-8 121
Total	-46 816	-938	-46 060	110 277	11 142	104 912	63 461	10 204	58 852

Sources : Douanes et FranceAgriMer

VII – Les échanges français de mélasses

Bilan des échanges extérieurs français de mélasses

(en tonnes)

	IMPORTATIONS			EXPORTATIONS		
	UE	PAYS TIERS	TOTAL	UE	PAYS TIERS	TOTAL
Campagne 2006/07 <i>Total du 1/07 au 30/09</i>	154 069	244 924	398 993	21 090	4 419	25 509
Campagne 2007/08 <i>Total du 1/10 au 30/09</i>	123 454	350 261	473 715	23 230	25	23 255
Campagne 2008/09 <i>Total du 1/10 au 30/09</i>	110 829	206 629	317 458	36 334	4	36 338
Campagne 2009/10 <i>Total du 1/10 au 30/09</i>	125 888	160 137	286 025	25 284	4	25 288
Campagne 2010/11 <i>Total du 1/10 au 30/09</i>	141 289	159 968	301 257	16 725	2 385	19 110
Campagne 2011/12 <i>Total du 1/10 au 30/09</i>	152 601	171 207	323 808	3 743	18	3 761
Campagne 2012/13 <i>Total du 1/10 au 30/09</i>	164 722	162 118	326 840	20 925	4	20 929
Campagne 2013/14						
- octobre 2013	17 972	18 230	36 202	1 697	0	1 697
- novembre "	18 716	1 945	20 661	1 991	0	1 991
- décembre "	25 608	5 487	31 095	1 736	0	1 736
- janvier 2014	14 075	7 077	21 152	168	0	168
- février "	4 514	25 760	30 274	122	0	122
- mars "	6 307	13 310	19 617	166	0	166
- avril "	12 530	8 201	20 731	3 488	0	3 488
- mai "	6 373	31 748	38 121	2 761	0	2 761
- juin "	6 194	1 919	8 113	2 082	0	2 082
- juillet "	6 266	17 956	24 222	5 626	0	5 626
- août "	7 213	16 067	23 280	1 603	0	1 603
- septembre "	9 914	1 459	11 373	184	0	184
Total	135 682	149 159	284 841	21 624	0	21 624
Campagne 2014/15						
- octobre 2014	23 239	2 605	25 844	2 089	2	2 091
- novembre "	21 311	18 630	39 941	1 627	0	1 627
- décembre "	11 803	11 674	23 477	1 152	0	1 152
- janvier 2015	15 493	2 637	18 130	484	0	484
- février "	7 752	951	8 703	160	7 522	7 682
- mars "	7 510	23 460	30 970	136	1	137
- avril "	9 044	29 815	38 859	5 105	5 500	10 605
- mai "	7 692	8 421	16 113	3 453	0	3 453
- juin "	9 311	2 123	11 434	4 247	1	4 248
- juillet "	5 590	12 484	18 074	3 234	0	3 234
Total	118 745	112 800	231 545	21 687	13 026	34 713

Importations françaises de mélasses en provenance des pays de l'UE (1)

(en tonnes)

	ALL	AUT	DK	ESP	IRL	ITA	LIT	PB	POL	POR	ROU	RU	UEBL	TOTAL (2)
Campagne 2008/09														
Total du 01.10.08 au 30.09.09	89 864	-	-	732	15	105	-	2 606	-	5	16	226	26 425	119 994
Campagne 2009/10														
Total du 01.10.09 au 30.09.10	108 532	-	-	498	-	122	-	29 794	-	-	-	71	6 968	145 985
Campagne 2010/11														
Total du 01.10.10 au 30.09.11	84 085	-	11	368	-	240	-	32 796	3 300	-	-	9 740	10 749	141 289
Campagne 2011/12														
Total du 01.10.11 au 30.09.12	101 671	-	24	320	-	178	-	36 190	3 053	-	-	235	10 930	152 601
Campagne 2012/13														
Total du 01.10.12 au 30.09.13	84 419	-	-	626	-	218	-	61 261	-	-	-	159	18 039	164 722
Campagne 2013/14														
- octobre 2013	6 786	-	-	102	-	42	-	9 962	-	-	-	1	1 079	17 972
- novembre "	8 113	-	-	45	-	16	-	8 387	-	-	-	11	2 144	18 716
- décembre "	8 469	-	-	102	-	-	-	12 842	-	-	-	1	4 194	25 608
- janvier 2014	4 282	-	-	181	-	31	-	8 766	2	-	-	9	804	14 075
- février "	3 511	-	-	109	-	16	-	3	-	-	-	3	872	4 514
- mars "	5 003	26	-	128	-	16	-	225	-	-	-	1	908	6 307
- avril "	8 603	-	-	56	-	16	-	2 623	-	-	-	26	1 206	12 530
- mai "	4 408	-	-	133	-	316	-	783	-	-	-	4	729	6 373
- juin "	5 264	-	-	169	-	17	-	46	-	-	-	9	689	6 194
- juillet "	5 324	25	-	169	-	16	-	1	-	-	-	4	727	6 266
- août "	4 660	-	-	129	-	16	-	2 037	-	-	-	7	364	7 213
- septembre "	3 794	-	-	204	-	16	-	5 043	-	-	-	10	847	9 914
Total du 01.10.13 au 30.09.14	68 217	51	-	1 527	-	518	-	50 718	2	-	-	86	14 563	135 682
Campagne 2014/15														
- octobre 2014	8 485	-	-	360	-	16	-	13 089	-	-	-	1	1 288	23 239
- novembre "	8 977	-	2 466	350	-	16	-	8 062	-	-	-	10	1 430	21 311
- décembre "	6 121	-	-	232	-	16	-	4 690	-	-	-	6	738	11 803
- janvier 2015	2 194	-	-	392	-	20	-	11 358	-	-	-	12	1 517	15 493
- février "	5 061	-	-	371	-	32	-	28	-	50	-	18	2 192	7 752
- mars "	4 579	-	-	442	-	16	2	1 272	-	-	-	7	1 192	7 510
- avril "	6 877	-	-	574	-	32	-	23	-	-	-	7	1 531	9 044
- mai "	4 963	-	-	645	-	15	-	1 229	24	-	-	65	751	7 692
- juin "	6 935	-	-	608	-	16	-	524	2	-	-	103	1 123	9 311
- juillet "	3 309	-	-	413	-	16	-	1 277	-	1	-	26	548	5 590
Total du 01.10.14 au 31.07.15	57 501	-	2 466	4 387	-	195	2	41 552	26	51	-	255	12 310	118 745

(1) Seuls sont indiqués les Etats membres en provenance desquels des mélasses ont été importées depuis 2003/04.

(2) Total des pays adhérents à l'UE au cours de la période considérée.

Source : Douanes

Exportations françaises de mélasses à destination des pays de l'UE (1)

(en tonnes)

	ALL	AUT	BUL	CHY	DK	ESP	FIN	GR	ITA	PB	POL	ROU	POR	RU	SLQ	UEBL	Total (2)
Campagne 2008/09																	
Total du 01.10.08 au 30.09.09	1	-	6	8	395	276	-	9	21	14	5 445	-	-	1	-	30 158	36 334
Campagne 2009/10																	
Total du 01.10.09 au 30.09.10	2	-	-	-	424	255	-	9	2	106	-	-	-	1	-	24 485	25 284
Campagne 2010/11																	
Total du 01.10.10 au 30.09.11	635	-	1	-	451	50	3	4	845	93	-	13	-	-	-	14 630	16 725
Campagne 2011/12																	
Total du 01.10.11 au 30.09.12	542	-	-	-	326	123	3	-	2	36	295	-	1	4	1	2 410	3 743
Campagne 2012/13																	
Total du 01.10.12 au 30.09.13	119	-	2	-	455	67	12	-	9	52	-	31	1	-	1	19 664	20 925
Campagne 2013/14																	
- octobre 2013	1	-	-	-	76	-	-	-	-	4	-	-	1	71	-	1 544	1 697
- novembre "	27	-	1	-	51	12	-	-	5	1	-	-	-	-	-	1 894	1 991
- décembre "	26	-	1	-	-	-	-	-	-	7	-	-	-	-	-	1 702	1 736
- janvier 2014	53	-	-	-	48	23	1	-	-	14	-	-	-	-	-	29	168
- février "	52	-	-	-	24	-	1	-	1	7	-	1	-	-	1	35	122
- mars "	73	-	-	-	49	-	-	-	36	7	-	-	-	-	-	1	166
- avril "	52	-	-	-	24	12	4	-	26	9	-	-	-	-	-	3 361	3 488
- mai "	53	-	-	-	50	-	-	-	-	7	-	-	-	-	-	2 651	2 761
- juin "	27	-	-	-	51	-	-	-	-	7	-	1	-	-	-	1 996	2 082
- juillet "	79	-	-	-	25	-	1	-	1	7	-	-	-	-	-	5 513	5 626
- août "	26	-	-	-	25	23	3	-	-	-	-	-	-	-	-	1 526	1 603
- septembre "	72	-	-	-	77	-	-	-	-	7	-	-	-	-	1	27	184
Total du 01.10.13 au 30.09.14	541	-	2	-	500	70	10	-	69	77	-	2	1	71	2	20 279	21 624
Campagne 2014/15																	
- octobre 2014	53	-	-	-	76	-	1	-	3	7	-	-	-	-	-	1 949	2 089
- novembre "	27	-	-	-	50	-	-	-	-	367	-	-	-	-	-	1 183	1 627
- décembre "	51	-	-	-	50	-	-	-	-	-	-	9	-	-	-	1 042	1 152
- janvier 2015	53	1	-	-	-	61	-	-	-	7	-	11	-	-	-	351	484
- février "	78	-	-	-	26	9	-	-	-	15	-	7	-	-	-	25	160
- mars "	48	-	-	-	50	-	3	-	5	-	-	1	-	-	-	29	136
- avril "	56	-	-	-	25	25	-	-	-	7	-	-	2	-	1	4 989	5 105
- mai "	53	-	-	-	-	-	-	-	-	7	-	-	-	-	-	3 393	3 453
- juin "	54	-	-	-	75	12	-	-	5	9	-	-	-	-	-	4 092	4 247
Total du 01.10.14 au 31.07.15	500	1	-	-	402	107	4	-	13	429	-	28	2	-	1	20 200	21 687

(1) Seuls sont indiqués les Etats membres en provenance desquels des mélasses ont été importées depuis 2003/04.

(2) Total des pays adhérents à l'UE au cours de la période considérée.

Source : Douanes

VIII – Alcool Éthylique

Faits et chiffres

Septembre 2015

Europe

Union européenne

Nouvelle hausse des importations

Grâce à un euro qui se maintient face au dollar, les importations d'éthanol augmentent pour le sixième mois consécutif. Les importations pour le mois de juin 2015 s'élèvent à 67 mlns de litres, en hausse par rapport aux 49 mlns du mois précédent mais également par rapport aux importations de juin 2014 qui totalisaient 53,2 mlns de litres.

Le principal partenaire de l'Europe en juin est le Costa Rica avec un peu plus de 26 millions de litres, alors que pratiquement aucune importation n'avait été constatée depuis le début de l'année. La Russie arrive ensuite avec 6,1 mlns de litres (5,7 le mois dernier) puis le Soudan et le Pakistan avec 5,1 mlns de litres chacun (pas d'importations en mai pour ces deux pays), et l'Égypte avec 3,7 mlns de litres (3,1 en mai).

A noter également, un grand nombre d'importations venant des autres pays (17,7 mlns de litres) mais en retrait par rapport aux 28,7 du mois précédent.

Les importations en provenance des Etats-Unis ont fortement baissé, atteignant leur plus bas niveau depuis 13 mois avec 0,3 mlns de litres (9,8 mlns de litres en mai).

Les importations accusent toujours un net retard par rapport à l'année dernière passant de 336,5 Mlns de litres à 242,9 mlns de litres.

Pour le premier semestre, les principaux partenaires européens sont les Etats-Unis avec 31,2 mlns de litres (16 mlns l'année dernière à la même période), la Rus-

Importations cumulées d'alcool éthylique dans l'UE
mlns litres

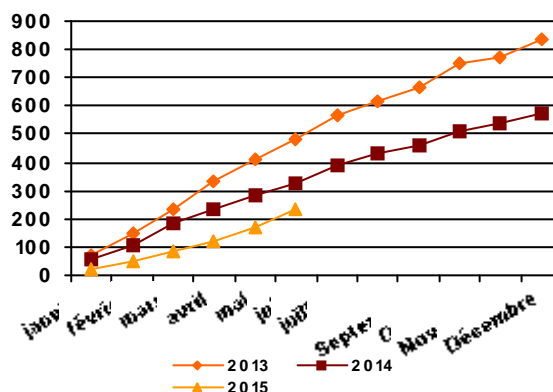

sie avec 29,4 mlns de litres (33,3 entre janvier et juin 2014), le Costa Rica (26,1 mlns de litres contre 37,7 mlns), la Bolivie avec 20,3 mlns de litres, (en très forte baisse par rapport aux 52,7 mlns de litres des six premiers mois de 2014).

Une forte progression des importations des autres pays avec 64,7 mlns de litres est également à noter. La totalité des importations pour ces pays ne représentait que 38,8 mlns de litres pour toute l'année 2014.

Seuls les Etats-Unis et le Soudan ont exporté davantage vers l'UE que l'année dernière. Les autres pays ayant fortement régressé (Guatemala - 50 Mlns de litres par rapport à la période janvier/juin 2014), Bolivie (- 32 mlns), Pakistan (-20 mlns), Pérou (-17 mlns), Costa Rica (- 11 mlns).

Les importations du Brésil sont pratiquement nulles, ne totalisant que 0,2 Mlns de litres contre 10 mlns de litres à la même date l'année dernière.

(FO LICHT – 22 septembre 2015)

Importations d'alcool éthylique non dénaturé dans l'UE par pays d'origine

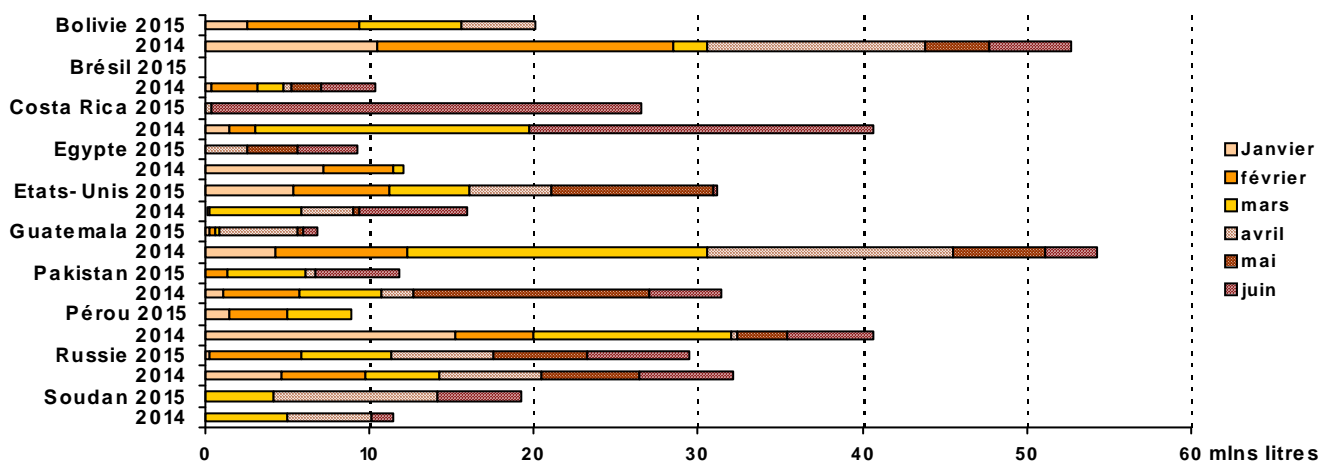

France

La betterave mène la production d'éthanol 2015 à un plus haut niveau depuis 5 ans

La production d'éthanol pour le premier semestre 2015 s'élève à 901 mlns de litres contre 856 mlns lors de la même période en 2014.

La production d'éthanol vient majoritairement de la betterave avec 470 mlns de litres soit une hausse de 20 % par rapport à l'année dernière à la même date alors que l'éthanol à base de céréales est en baisse de 8 % avec 407 Mlns de litres.

En 2014 la production d'éthanol était en hausse de 2 %

Production d'alcool éthylique selon types de produits

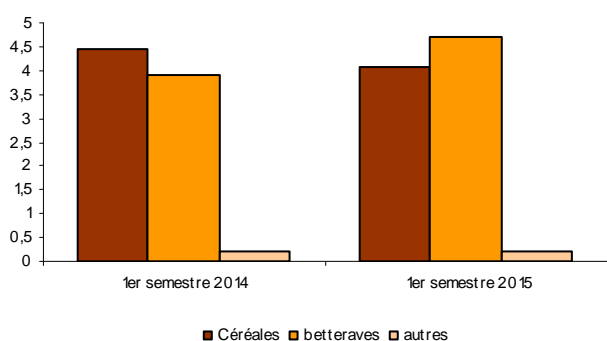

avec 1,86 milliards de litres dont 878 mlns issus de céréales et 937 mlns issus de betteraves.

De l'autre côté, la demande est en baisse atteignant seulement 480 mlns de litres contre 543 mlns l'année dernière. La plus forte baisse provient de l'éthanol carburant qui passe de 404 mlns de litres à 343 mlns de litres. Toutefois, l'éthanol carburant reste la première destination des écoulements.

Pour rappel, la consommation de l'année 2014 avait atteint 1,1 milliard de litres, soit une hausse de 3 % par rapport à l'année précédente et son plus haut niveau depuis 5 ans.

(Franceagrimer et FO LICHT du 6 octobre 2015)

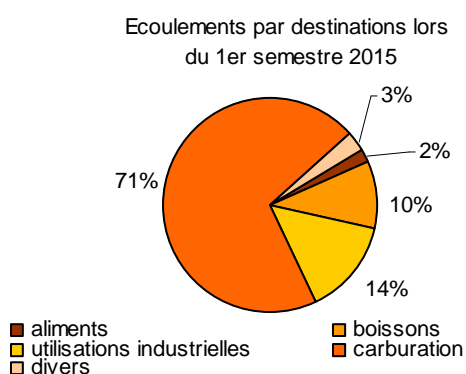

Allemagne

La demande d'éthanol repart à la hausse en juillet

En juillet, la consommation d'éthanol a établi son second meilleur niveau de l'année atteignant 135,5 mlns de litres contre 127,4 mlns en mai/juin et 129,7 en juillet 2014.

La consommation pour les sept premiers mois de l'année s'élève à 847,4 mlns de litres soit une baisse de 2,5% par rapport à la même date l'année dernière dont 2% proviennent de l'utilisation de l'éthanol carburant.

La part moyenne de l'éthanol dans l'essence est quasi stable avec un léger recul de 6,4 à 6,3 %.

La consommation de l'E-10 est en augmentation en juillet, mais sa part de marché reste décevante autour de 14 %.

Brésil

La consommation d'éthanol devance celle de l'essence pour la première fois depuis 2009

Aidés par des taxes favorables à l'environnement, la consommation d'éthanol durant le mois d'août a été plus importante que celle de l'essence pour la première fois depuis 2009.

Les ventes d'éthanol (hydraté ou non hydraté) pour le mois d'août se sont élevées à 2,460 milliards de litres contre 2,4 milliards de litres d'essence pure.

Les ventes d'éthanol depuis le début de l'année s'élèvent à 18,7 milliards soit une hausse de 22 % par rapport à l'année dernière à la même époque.

Cette augmentation est due à un bond de 41 % de la demande d'éthanol hydraté avec 11,5 milliards de litres alors que les taxes sur l'essence ont augmenté depuis le début d'année.

Les ventes d'alcool déshydraté ont baissé d'1% avec 7,2 mlns de litres malgré le passage de 25 à 27 % du taux d'éthanol dans l'essence.

(FO Licht du 06 octobre 2015)

Des stocks d'éthanol en forte baisse par rapport à l'année dernière

Durant les cinq premiers mois de l'année, les stocks d'éthanol étaient à un niveau beaucoup plus bas que ceux de l'année dernière. La demande importante étant plus forte que la production, les stocks ont baissé de près de 1 milliard de litres par rapport à la même époque l'année dernière.

Selon les chiffres officiels, les stocks s'élèvent au 1^{er} septembre à 6,5 milliards de litres alors qu'ils étaient de 7,4 milliards de litres il y a 12 mois. Le ratio stock/consommation baisse de 3,6 à 2,4 d'une année sur l'autre.

En raison de la forte demande, le taux d'alcool hydraté est relativement bas n'atteignant que 58 % alors que le 69 pourcentage habituel pour la même période s'élève en-

tre 60 et 65 %.

Compte tenu de la faible production de septembre, l'écart pourrait devenir plus important dans les semaines à venir.

Dans le Nord /Nord-Est, la situation des stocks est un peu moins bonne que l'an dernier, mais reste élevée par rapport aux normes historiques. Au 1^{er} Septembre, il n'y avait pas plus de 103 millions de litres contre 143 millions douze mois plus tôt.

Une production en légère hausse

La persistance d'épisodes pluvieux lors du mois de septembre est à l'origine d'un net recul de la production par rapport au mois dernier avec 3,54 milliards de litres (4,28 milliards en août 2015) mais en très légère hausse par rapport aux 3,53 produits en août 2014).

La production cumulée au 30 septembre atteint

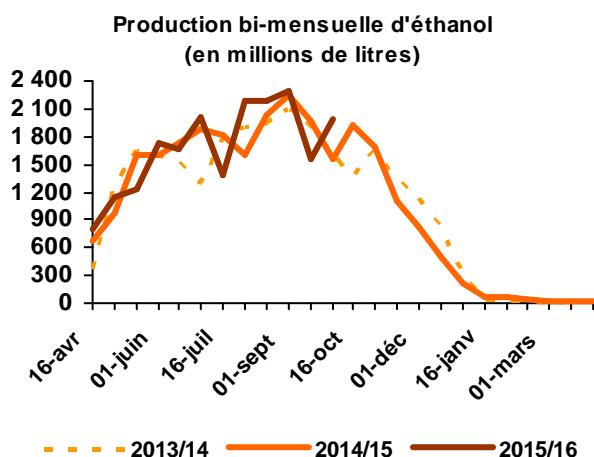

20,2 milliards de litres, soit une hausse d'un peu plus de 3% par rapport à la campagne précédente. Ce volume se compose de 7,5 milliards de litres d'éthanol déshydraté et 12,7 milliards de litres d'éthanol hydraté. La forte baisse d'alcool hydraté -10,7 % est compensé par une hausse importante d'alcool déshydraté (+ 12,5%)

(Unica octobre 2015)

Chine

Production cumulée au 30 septembre 2015			
	2015/16	2014/15	Différence en %
Canne (Mt)	444,3	441,4	+ 0,7 %
Alcool déshydraté (mlns litres)	7 491	8 392	-10,7 %
Alcool hydraté (mlns litres)	12 696	11 284	+ 12,5 %
Total alcool (mln litres)	20 187	19 676	+ 2,6 %

Vers une hausse des importations dans les mois à venir.

Selon des sources Reuters, les importations d'éthanol devraient augmenter dans les mois à venir avant de ralentir à la fin de l'année, en attendant une baisse des prix du maïs.

Les importations ont augmenté cette année alors que les acheteurs bénéficiaient de prix avantageux de l'éthanol brésilien et américain.

Depuis le début de l'année jusqu'à juillet, la Chine a importé 126 millions de litres d'éthanol, soit près de cinq fois plus que l'ensemble de l'année précédente. En août et au début septembre, ce sont au moins 50 millions de litres qui sont arrivés.

Le coût de l'éthanol est de 912 \$/t en Chine alors que l'éthanol importé des USA coûte 625 \$ par mètre cube ou 790 \$ la tonne en incluant le transport.

Les demandes d'importations ont bénéficié également d'une baisse de la production dont le prix est fixé sur un pourcentage par rapport au prix de l'essence, lequel a baissé comme les prix mondiaux du pétrole brut.

De son côté, le prix du maïs, la matière la plus courante pour fabriquer de l'éthanol, est plus élevé de 50 % par rapport au prix mondial, appuyé par une politique gouvernementale de stockage cherchant à stimuler les revenus ruraux.

Les coûts de production pourraient tomber si le gouvernement révisait sa politique de soutien du maïs. Les prix commencent d'ailleurs à baisser alors que des rumeurs disent que le gouvernement va réduire ses prix d'achat du maïs.

Les producteurs d'éthanol, quant à eux, font pression pour avoir un soutien de la part du gouvernement alors que celui-ci a réduit les subventions ces dernières années et pense les éliminer complètement dès l'année prochaine.

(FO LICHT 22 septembre 2015)

Pakistan

Forte baisse des exportations pakistanaises

En juillet, les exportations pakistanaises sont descendues à leur plus bas niveau depuis le mois de mars avec 17,9 millions de litres, contre environ 100 millions en juin et 35 millions en juillet 2014.

Les principales destinations sont la Chine (15,4 mlns de litres) et les Emirats Arabes Unis (2,5 millions).

Depuis le début de l'année, les exportations s'élèvent à 330 millions de litres contre 341 millions lors de la même période en 2014.

Les exportation de l'année dernière s'élevaient à 500 millions de litres.

(FO LICHT du 8 septembre 2015)

Évolution comparée des cours du sucre , de l'éthanol (au Brésil) et du pétrole depuis 2000

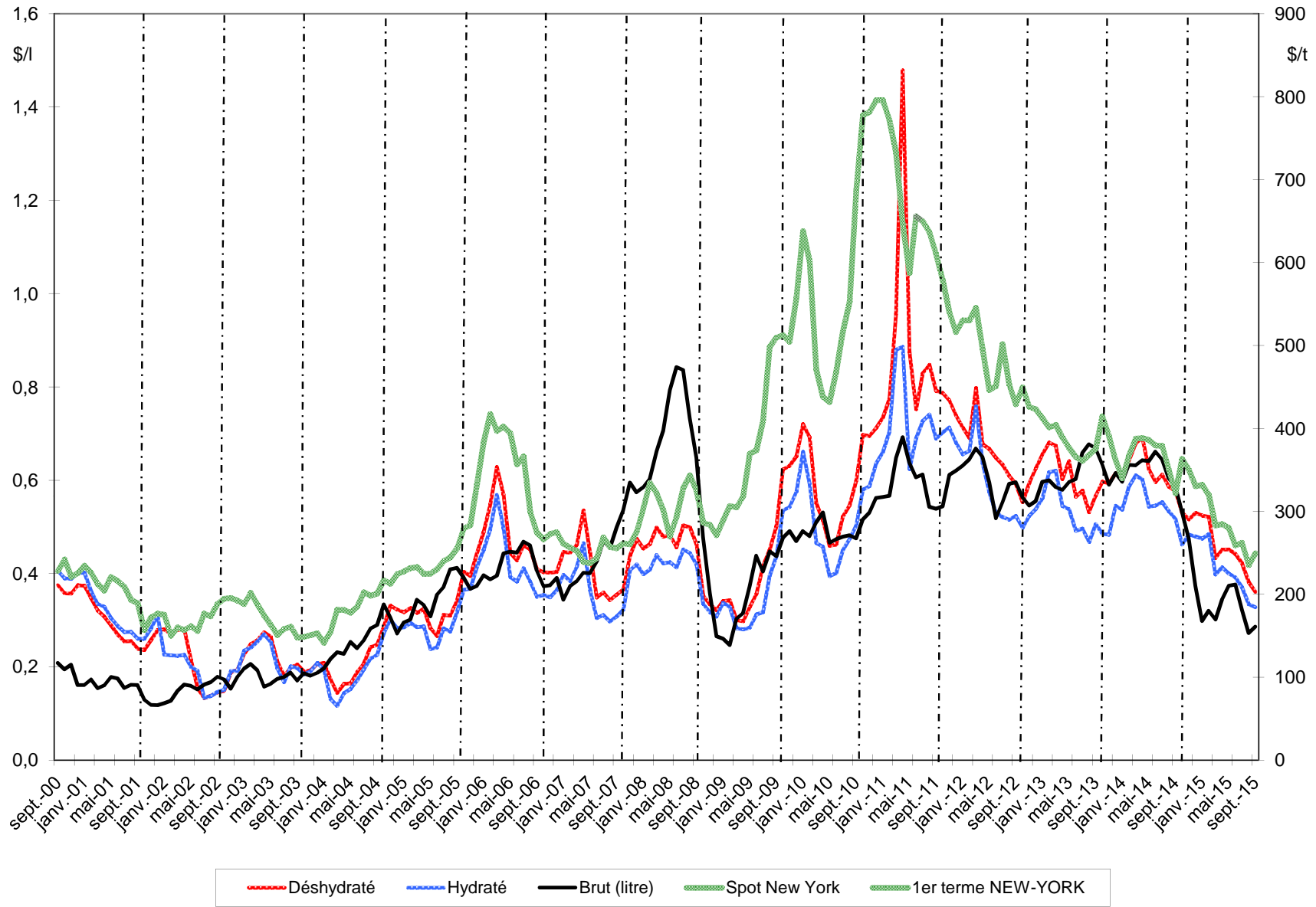

Sources : Ethanol CEPEA, Nymex Light Crude, FranceAgriMer

Bilans communautaires - Alcool éthylique

2010 / 2011 / 2012 / 2013

*(Bilan 2013 révisé par la Commission Européenne sans le détail des productions et utilisations *)*

(en hectolitres d'alcool pur)

	2010- UE 27	2011- UE 27	2012- UE 27	2013- UE 27 (1)
	<i>Origine agricole</i>	<i>Origine agricole</i>	<i>Origine agricole</i>	<i>Origine agricole</i>
I - Ressources				
1 - Stocks au 1 ^{er} janvier	9 831 725	10 546 083	12 877 024	14 035 597
2 - Production	54 077 879	60 128 422	59 836 531	60 073 779
3 - Importations (2)	4 092 240	3 520 406	5 363 316	7 348 868
- Droits nuls	1 970 823	1 683 207	2 736 652	4 381 681
- Droits pleins	2 121 417	1 837 198	2 626 664	2 967 187
Total des ressources	68 001 844	74 194 911	78 076 871	81 458 244
II - Utilisations				
1 - Livraisons sur le marché intérieur	56 796 717	60 362 130	63 362 444	64 367 834
- Alimentation	8 635 257	8 236 213	7 878 457	9 964 666
- Utilisation industrielle	7 559 142	7 513 188	7 861 975	5 850 135
- Carburant	38 863 606	42 418 436	45 076 265	45 455 169
- Autre	1 738 712	2 194 293	2 545 747	3 097 864
2 - Exportations	659 044	955 757	678 830	674 810
Total des utilisations	57 455 761	61 317 887	64 041 274	65 042 644
Total stocks au 31/12	10 546 083	12 877 024	14 035 597	16 415 600

(1) Bilan provisoire (projet)

(2) Ne sont pas comptabilisées les importations de produits relevant des Nomenclatures Combinées 3824 90 97/90 99

et 2909 19 10 utilisées pour la production de carburant :

> 7,3 millions d'hap (NC 3824 90 99) et 2,4 millions d'hap ETBE (NC 2909 19 10) en 2010.

> 10 millions d'hap (NC 3824 90 97) et 2,2 millions d'hap ETBE (NC 2909 19 10) en 2011.

> 4 millions d'hap (NC 3824 90 97) et 1,4 millions d'hap ETBE (NC 2909 19 10) en 2012.

> 4 millions d'hap (NC 3824 90 97) et 1,5 millions d'hap ETBE (NC 2909 19 10) en 2013.

Les utilisations s'en trouvent de ce fait sous-estimées.

* Le 12 septembre 2014 la Commission a révisé le projet du bilan éthanol pour l'année 2013. La production a été augmentée à 60, 074 Mhap contre 56,864 Mhap précédemment. Le niveau des utilisations intérieures a été révisé, quant à lui, à la baisse à 64,368 Mhap contre 66,131 Mhap au mois de juillet 2014, du fait de la correction des utilisations alimentaires et pour la carburation. Ces dernières utilisations ont été ajustées respectivement à 9,965 Mhap et 45, 455 Mhap (15,433 et 41,750 Mhap auparavant).

Sources : CE - septembre 2014

Production 2013 (provisoire) - Répartition par Etat membre et par matière première

(en hectolitres d'alcool pur)

	Céréales	Betteraves	Vinique	Autres	Total *	Part total UE 27
France	8 500 120	9 278 021	380 306	30 465	18 188 912	31,99%
Allemagne	5 599 100	3 204 769		93 649	8 897 518	15,65%
Espagne	4 485 179	171 592	624 801	106814	5 388 386	9,48%
Belgique	4 209 219	221 538			4 430 757	7,79%
Royaume Uni	2 826 720	661 060			3 487 780	6,13%
Pologne	2 556 168	378 966		279 594	3 214 728	5,65%
Suede	2 324 225				2 324 225	4,09%
Autriche	2 171 011	2 057			2 173 068	3,82%
Rép.Tchèque	57 406	1 997 548	2 362	35 516	2 092 832	3,68%
Hongrie	1 741 433	318 658	9 578		2 069 669	3,64%
Slovaquie	1 514 294				1 514 294	2,66%
Italie	281 206	54 173	77 727	257 227	670 333	1,18%
Bulgarie	490 997	49 603	19 460	10 631	570 691	1,00%
<i>Autres EM</i>	1 481 657	89 325	5 523	263 919	1 840 424	3,24%
Total	38 238 735	16 427 310	1 119 757	1 077 815	56 863 617	100,00%
Part total UE	67,25%	28,89%	1,97%	1,90%	100,00%	

<i>Total 2012</i>	39 196 927	15 853 194	1 402 366	3 553 990	59 836 531
VS 2012	-2%	4%	-20%	-70%	-5%

* La production 2013 devrait être augmentée à 60,074 Mhapp, conformément à la révision du bilan UE (27) du 12 septembre 2014 par la CE.

Source : Commission Européenne, FranceAgriMer

Utilisations 2013 - Répartition par Etat membre et par type d'utilisation (1)

(en hectolitres d'alcool pur)

	Alimentation et boisson	Industriel	Carburant	Autres	Total *	Part total UE 27
Allemagne	1 856 837	885 571	14 312 033	2 336 175	19 390 616	29,32%
Royaume Uni	4 600 648		8 190 000		12 790 648	19,34%
France	1 139 174	1 438 560	7 973 457	297 223	10 848 414	16,40%
Pologne	1 372 914	528 590	1 977 686	57 761	3 936 951	5,95%
Espagne	937 707	542 186	2 058 174	76 831	3 614 898	5,47%
Suède	583 826	26 851	2 408 087	181	3 018 945	4,57%
Danemark	2 066 830				2 066 830	3,13%
Rép.Tchèque	339 650	399 859	1 119 536	64 691	1 923 736	2,91%
Autriche	155 105	221 663	1 090 728	20 961	1 488 457	2,25%
Italie	618 516	534 231	14 115	16 347	1 183 209	1,79%
Belgique	60 000		946 130		1 006 130	1,52%
Slovaquie	154 646	42 425	671 228		868 299	1,31%
Hongrie	81 814	379 797	305 102	29 991	796 704	1,20%
Pays Bas	93 620	500 068	191 683		785 371	1,19%
Finland	208 223	56 736	158 695	131 654	555 308	0,84%
Irlande	454 865	66 978		497	522 340	0,79%
Bulgarie	329 773	144 979	6 257	12 800	493 809	0,75%
Lituanie	57 218	35 910	326 940	21 485	441 553	0,67%
Lettonie	140 485	1 037		3 138	144 660	0,22%
Slovenie	118 343	6 973		10 602	135 918	0,21%
Grèce	32 817	29 075		6 930	68 822	0,10%
Roumanie	26 596	7 888		10 563	45 047	0,07%
Chypre	3 700	211			3 911	0,01%
Estonie	121	547		34	702	0,00%
Luxembourg					0	0,00%
Malte					0	0,00%
Portugal					0	0,00%
Total	15 433 428	5 850 135	41 749 851	3 097 864	66 131 278	100,00%
Part total UE	23,34%	8,85%	63,13%	4,68%	100,00%	

(1) Ne sont pas comptabilisées les utilisations d'alcool sous forme de mélanges alcool-essences et ETBE (5,5 millions d'hap) - cf (2) page 72

* Les utilisations 2013 devraient être ramenées à 64,368 Mhap, conformément à la révision du bilan UE (27) du 12 septembre 2014 par la CE.

Source : Commission Européenne, FranceAgriMer

**Importations d'alcool éthylique de l'UE 27
par pays tiers d'origine**

(en hectolitres d'alcool pur)

	2007	2008	2009	2010	2011	2012	2013	Évolution 2013/2012
Principales origines :								
Guatemala	819 787	367 352	1 032 377	324 790	280 263	956 168	1 823 353	91%
Pérou	395 564	393 379	292 011	373 077	365 804	500 703	1 107 491	121%
Pakistan	684 398	1 027 494	712 791	40 537	275 391	299 454	920 651	207%
Russie	33 430	34 835	48 180	62 921	191 861	346 301	538 807	56%
Bolivie	49 370	485 269	490 611	420 985	112 499	300 550	447 143	49%
Egypte	392 950	470 333	456 557	495 144	514 492	388 913	377 054	-3%
Soudan	-	-	-	203 423	121 500	277 584	275 047	-1%
République d'Afrique du Sud	131 479	55 547	13 709	67 005	135 847	139 104	183 011	32%
USA	624 844	1 738	122 780	142 196	118 311	1 373 452	146 815	-89%
Brésil	6 676 219	9 828 778	5 197 514	1 227 281	784 628	55 362	146 056	164%
Norvège	148 439	133 205	159 529	113 186	107 113	104 540	103 208	-1%
Swaziland	250 130	193 166	143 768	28 016	18 450	73 968	99 928	35%
Turquie	180 155	50 555	51 153	155 532	147 812	267 198	56 706	-79%
Jamaïque	322 646	-	195 725	45 227	77 977	56 810	47 898	-16%
Nicaragua	180 976	-	607 562	9 542	-	-	38 533	-
Argentine	64 579	118 268	104 176	49 515	23 759	-	35 010	-
Costa Rica	335 654	333 220	470 689	40 359	102 089	66 926	-	-
Croatie	97 690	48 473	35 398	67 669	33 239	44 339	-	-
Barbades	-	-	7 715	4 851	27 261	29 439	-	-
Serbie	78 071	16 190	14 215	30 353	17 305	-	-	-
Zimbabwe	141 504	74 361	97 581	14 691	10 165	-	-	-
Ukraine	226 125	107 089	65 070	31 458	8 432	-	-	-
Kazakhstan	-	12 962	85 089	74 323	7 393	-	-	-
Ile Maurice	42 554	43 766	26 507	1 137	2 054	-	-	-
Chine	72 426	8 552	23	192	333	-	-	-
Cambodge	-	-	339 600	44 884	-	-	-	-
El Salvador	-	383 170	98 214	nc	nc	-	-	-
Total principales origines :	11 948 989	14 187 703	10 868 545	4 068 295	3 483 978	5 280 811	6 346 711	20%
Autres origines ou non précisées	170 102	155 754	20 520	23 945	36 427	82 505	1 002 157	1115%
Total	12 119 091	14 343 457	10 889 065	4 092 240	3 520 405	5 363 316	7 348 868	37%

Source : Commission Européenne, Eurostats Comext

**Production, utilisations et importations d'alcool éthylique de l'UE 27 (1)
Évolutions depuis 2004**

en millions hl

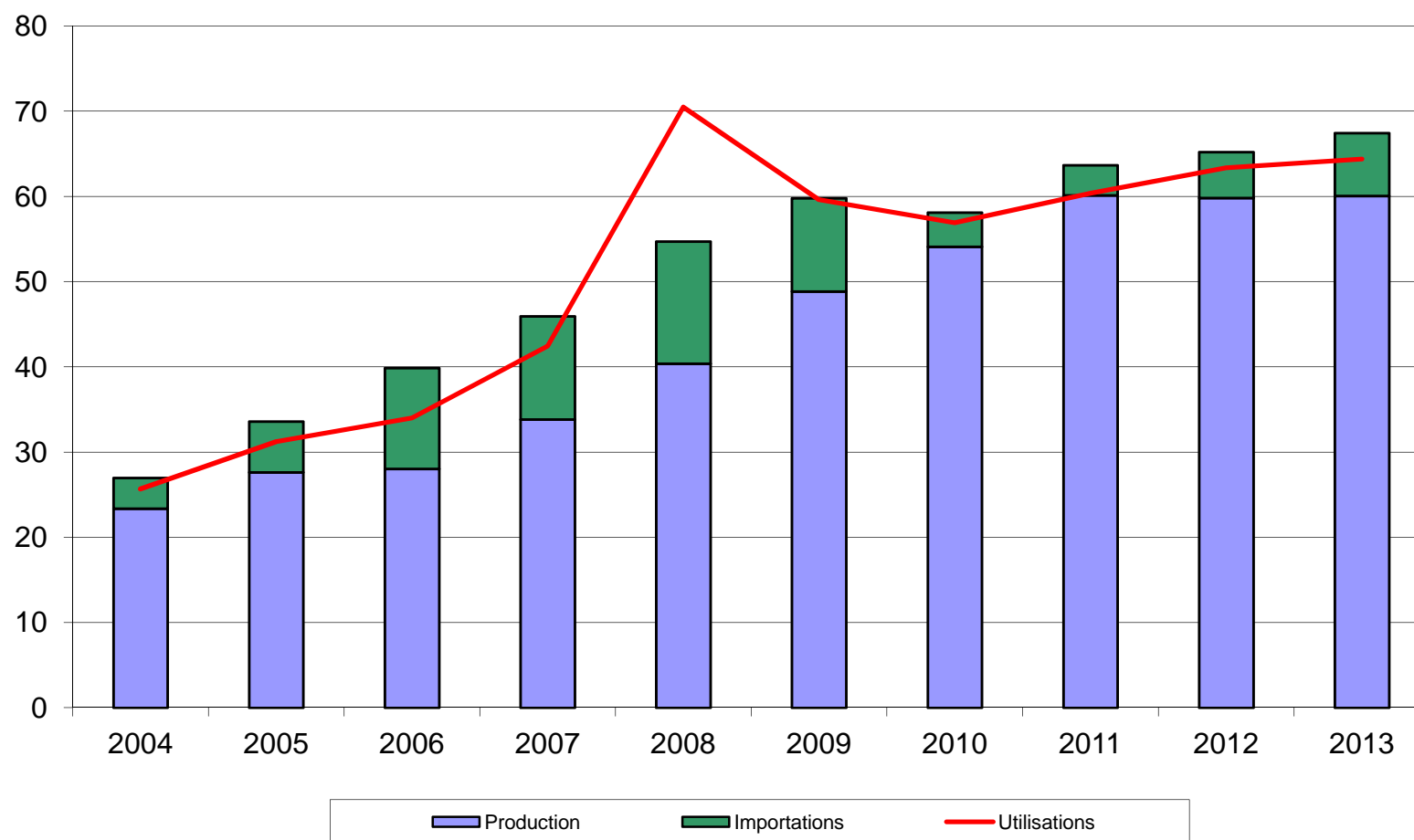

(1) ne sont pas comptabilisées les quantités d'alcool sous forme de mélanges alcool-essences et ETBE - cf (2) page 72

Source : Commission Européenne

Bilan alcool éthylique français

Note méthodologique

Le bilan d'alcool français se définit plutôt comme un **bilan de commercialisation**, à l'inverse du bilan de l'UE qui se rapproche d'avantage d'un bilan d'approvisionnement visant à suivre la consommation et le détail des échanges d'alcool sur le marché de l'UE.

Le bilan français de l'alcool éthylique retrace en effet la commercialisation des quantités d'alcool produites en France et/ou importées des pays-tiers. En conséquence, les données de commercialisation ne concernent donc pas les quantités d'alcool en provenance du reste de l'UE. Ce bilan s'appuie sur les obligations de déclarations figurant dans le règlement 2336/2003, auxquelles les fabricants d'alcool et négociants sont astreints.

L'unité de mesure utilisée dans le bilan français est l'hectolitre d'alcool pur (hap).

I. Ressources

Stock au 1^{er} janvier : égal au stock déclaré au 31 décembre de l'année précédente, le chiffre de stock est issu de la déclaration annuelle des fabricants d'éthanol, dans le cadre des obligations liées au règlement (CE) n° 2336/2003 (articles 3 et 4 paragraphe e). Ce chiffre ne tient pas compte des quantités d'alcool stockées par les autres acteurs du marché (commerçants).

Production : ce chiffre est issu de la déclaration trimestrielle des fabricants d'alcool agricole et non agricole, production ventilée par produit d'origine (céréales, betteraves etc..).

Importations : ce poste est calculé et correspond au solde comptable des autres postes déclarés dans le bilan ; c'est donc un poste d'ajustement. Il se rapproche du chiffre d'importations des pays tiers (mais on ne peut exclure que ce poste inclue également une petite partie des importations en provenance de l'UE).

II. Utilisations

Consommation intérieure : ces chiffres sont obtenus à partir des déclarations trimestrielles d'écoulement sur le territoire national établies par les fabricants et les importateurs. Ces écoulements sont ventilés par produits de destination (alimentation et boissons, utilisations industrielles, carburant et autres)

Exportations : de la même manière que la consommation intérieure, les exportations sur l'UE et les pays tiers font l'objet d'une déclaration dans le cadre de l'enquête trimestrielle mise en place pour la collecte des statistiques à destination de la Commission Européenne. Les quantités déclarées par les fabricants ou revendeurs sont exprimées en hap, contrairement aux chiffres des douanes, exprimées en volume tel quel.

III. Stock au 31/12 : il s'agit du stock déclaré.

Bilans France - Alcool éthylique (1)

2012, 2013 et 2014

(en hectolitres d'alcool pur)

	2012		2013		2014	
	Origine agricole	Total	Origine agricole	Total	Origine agricole	Total
I - Ressources						
1 - Stocks au 1 ^{er} janvier	1 352 591	1 352 591	1 326 471	1 326 471	1 265 615	1 265 615
2 - Production	18 600 497	18 600 497	18 188 912	18 188 912	18 601 698	18 601 698
- Céréales	8 929 598	8 929 598	8 500 120	8 500 120	8 783 199	8 783 199
- Betteraves - Mélasse	9 165 435	9 165 435	9 278 021	9 278 021	9 370 217	9 370 217
- Viti-vinicole	472 983	472 983	380 306	380 306	416 907	416 907
- Autre	32 481	32 481	30 465	30 465	31 375	31 375
3 - Importations (2)	818 038	818 038	809 268	809 268	714 876	714 876
Total des ressources	20 771 126	20 771 126	20 324 651	20 324 651	20 582 189	20 582 189
II - Utilisations						
1 - Consommation intérieure (1)	10 693 570	10 693 570	10 848 414	10 848 414	10 439 846	10 439 846
- Alimentation et boissons	1 100 060	1 100 060	1 139 174	1 139 174	1 173 383	1 173 383
- Utilisation industrielle	1 183 685	1 183 685	1 438 560	1 438 560	1 231 223	1 231 223
- Carburant	8 112 353	8 112 353	7 973 457	7 973 457	7 753 451	7 753 451
- Autre	297 472	297 472	297 223	297 223	281 789	281 789
2 - Exportations	8 702 101	8 702 101	8 210 622	8 210 622	9 175 115	9 175 115
- dont éthanol carburant	4 742 173	4 742 173	4 163 964	4 163 964	4 816 976	4 816 976
Total des utilisations	19 395 671	19 395 671	19 059 036	19 059 036	19 614 961	19 614 961
Total stocks au 31/12	1 326 471	1 326 471	1 265 615	1 265 615	967 228	967 228

(1) Ces bilans, livrés à titre indicatif, sont obtenus à partir des déclarations d'écoulements par les fabricants, y compris pour les exportations. Ils ne tiennent pas compte des quantités stockées, voire exportées, par d'autres acteurs du marché. L'écart avec les quantités déclarées aux douanes s'explique également par d'autres facteurs : les quantités portées ici sont en hl d'alcool pur et les quantités déclarées exportées peuvent être enregistrées par les douanes avec un décalage dans le temps.

(2) Le poste des importations est celui qui permet l'ajustement du bilan afin de tenir compte des stocks déclarés détenus par les fabricants. L'écart avec les données des douanes s'explique également par le fait qu'il s'agit dans ce bilan de quantités d'alcool pur. Les quantités importées contenant au total très certainement moins de 50 % d'alcool. Par ailleurs ces bilans ne tiennent pas compte de certaines quantités d'éthanol produites en France et livrées vers l'UE- Belgique notamment - pour être ensuite réexpédiées en France sous forme d'ETBE.

Source : FranceAgriMer

Production d'alcool éthylique - 2015

(hectolitres d'alcool pur)

<p>1er trimestre 2015</p> <p>Production :</p> <p>dont</p> <ul style="list-style-type: none"> - Céréales - Mélasse / betteraves - Vitivinicole - Autres 	<p>4 620 624</p>	<p>2 032 163</p> <p>2 451 866</p> <p>130 136</p> <p>6 459</p>
<p>2ème trimestre 2015</p> <p>Production :</p> <p>dont</p> <ul style="list-style-type: none"> - Céréales - Mélasse / betteraves - Vitivinicole - Autres 	<p>4 390 270</p>	<p>2 033 328</p> <p>2 251 914</p> <p>98 504</p> <p>6 524</p>
<p>Total 2015</p> <p><i>(de janvier à juin 2015)</i></p> <p>Production :</p> <p>dont</p> <ul style="list-style-type: none"> - Céréales - Mélasse betteraves - Vitivinicole - Autres 	<p>9 010 894</p>	<p>4 065 491</p> <p>4 703 780</p> <p>228 640</p> <p>12 983</p>

Source : FranceAgriMer

Écoulement d'alcool éthylique - 2015

France

(hectolitres d'alcool pur)

<p>1er trimestre 2015</p> <p>Écoulements (*) :</p> <p>dont</p> <ul style="list-style-type: none"> - <i>aliments</i> - <i>boissons alcoolisées</i> - <i>utilisations industrielles</i> - <i>carburation</i> - <i>autres</i> 	<p>2 228 245</p>	<p>48 023</p> <p>190 548</p> <p>358 045</p> <p>1 557 167</p> <p>74 462</p>
<p>2ème trimestre 2015</p> <p>Écoulements (*) :</p> <p>dont</p> <ul style="list-style-type: none"> - <i>aliments</i> - <i>boissons alcoolisées</i> - <i>utilisations industrielles</i> - <i>carburation</i> - <i>autres</i> 	<p>2 565 115</p>	<p>44 523</p> <p>247 795</p> <p>330 441</p> <p>1 874 677</p> <p>67 679</p>
<p>Total 2015</p> <p><i>(de janvier à juin 2015)</i></p> <p>Écoulements (*) :</p> <p>dont</p> <ul style="list-style-type: none"> - <i>aliments</i> - <i>boissons alcoolisées</i> - <i>utilisations industrielles</i> - <i>carburation</i> - <i>autres</i> 	<p>4 793 360</p>	<p>92 546</p> <p>438 343</p> <p>688 486</p> <p>3 431 844</p> <p>142 141</p>

* Ce total ne comprend pas les livraisons vers l'UE, notamment les quantités destinées à être transformées en ETBE et réexpédiées en France.

Source : FranceAgriMer

Importations et exportations d'alcool éthylique

(en hectolitres, tel quel *)

	Exportations			Importations			Solde		
	UE	PT	Total	UE	PT	Total	UE	PT	Total
2008									
Total	6 691 226	266 734	6 957 960	961 551	981 942	1 943 493	5 729 675	-715 208	5 014 467
2009									
Total	9 819 099	226 968	10 046 067	1 150 863	1 018 805	2 169 668	8 668 236	-791 837	7 876 399
2010									
Total	9 751 915	338 588	10 090 503	1 460 805	607 237	2 068 042	8 291 110	-268 649	8 022 461
2011									
Total	8 847 576	355 072	9 202 648	1 216 112	966 392	2 182 504	7 631 464	-611 319	7 020 145
2012									
Total	8 681 718	350 593	9 032 311	893 595	647 735	1 541 330	7 788 123	-297 142	7 490 981
2013									
Total	7 703 442	409 994	8 113 436	835 323	1 113 077	1 948 400	6 868 119	-703 082	6 165 036
2014									
Janvier	873 932	35 515	909 448	118 259	76 260	194 519	755 673	-40 744	714 929
Février	754 254	30 659	784 913	41 426	170 070	211 496	712 827	-139 410	573 417
Mars	760 473	58 567	819 041	55 007	58 712	113 720	705 466	-145	705 321
Avril	765 508	22 481	787 989	70 343	119 291	189 634	695 165	-96 810	598 356
Mai	809 437	46 997	856 435	41 890	7 234	49 124	767 547	39 763	807 310
Juin	649 448	23 519	672 967	104 171	148 348	252 519	545 277	-124 829	420 447
Juillet	685 473	26 599	712 072	78 785	27 569	106 354	606 688	-970	605 718
Août	500 211	44 253	544 464	41 339	36 833	78 171	458 872	7 420	466 292
Septembre	826 597	40 413	867 010	167 414	33 678	201 093	659 183	6 734	665 917
Octobre	889 858	76 538	966 396	61 537	32 478	94 015	828 321	44 060	872 381
Novembre	918 537	32 196	950 733	35 486	145 830	181 316	883 051	-113 635	769 417
Decembre	989 181	81 807	1 070 988	33 617	102 716	136 333	955 564	-20 909	934 655
Total	9 422 910	519 543	9 942 454	849 275	959 018	1 808 293	8 573 635	-439 475	8 134 160
2015									
Janvier	918 517	49 874	968 391	38 474	37 414	75 888	880 043	12 460	892 504
Février	693 572	36 144	729 716	52 562	55 543	108 105	641 010	-19 399	621 611
Mars	715 749	47 037	762 786	77 927	108 036	185 963	637 822	-60 999	576 823
Avril	930 231	58 985	989 217	178 208	126 581	304 789	752 023	-67 595	684 428
Mai	653 174	36 241	689 415	63 423	94 968	158 390	589 751	-58 727	531 024
Juin	702 524	30 790	733 313	274 180	7 336	281 516	428 343	23 454	451 797
Juillet	794 224	50 024	844 248	111 421	46 053	157 474	682 803	3 971	686 774
Total	5 407 991	309 095	5 717 086	796 195	475 931	1 272 126	4 611 796	-166 836	4 444 961

* Les quantités sont en hectolitres, tel quel, c'est-à-dire qu'elles ne représentent pas des quantités d'alcool pur mais qu'elles contiennent suivant les produits de moins de 80 % à 99 % d'alcool.

Sources : Douanes et FranceAgriMer

Directeur de la Publication Éric ALLAIN
Atelier Commun d'impression – FAM
Commission Paritaire des publications
Agence de Presse : n° 1364 AD du 19.02.79

