

Conjoncture

> campagne 2013/14

> septembre 2014 - n°521



FranceAgriMer
Marché du sucre

Statistiques de mai / juin 2014



FranceAgriMer

ÉTABLISSEMENT NATIONAL
DES PRODUITS DE L'AGRICULTURE ET DE LA MER

Bulletin N°521

Septembre 2014

Bulletin n°521

Septembre 2014

Statistiques de mai / juin 2014

FranceAgriMer

SOMMAIRE

I – La situation mondiale

Faits et chiffres – juillet / août 2014	4
Spot et terme proche à Londres et à New York en moyenne mensuelle (09/2003 à 08/2014) ..	10
Evolution des cours et prime de blanc depuis août 2013	11
Cours mondiaux sur les marchés de Londres et New York :	
.Termes : Moyennes mensuelles et évolution quotidienne – août 2014.....	12
Marché à terme de New York :	
. Evolution du nombre de lots échangés et part des opérateurs non commerciaux	14
Evolution de la production et de la consommation mondiale de sucre.....	15

II- La situation communautaire

Actualité communautaire – juillet / août 2014	17
Règlements votés en comités de gestion – juillet / août 2014	18
Bilans communautaires sucre 2010/11 à 2013/14	21
Surfaces betteravières et rendements de l'UE de 1996/97 à 2013/14	22
Quotas 2007/08 à 2013/14	23
Production de sucre dans l'UE de 2011/12 à 2013/14	24
Prix moyens du sucre blanc communautaire jusqu'en juin 2014	25

III – La situation française

Bilans français, 2011/12, 2012/13 et 2013/14	30
Diagramme prévisionnel de gestion de la campagne 2013/14.....	31
Bilans mensuels, estimation des ventes pour la consommation intérieure - Campagne 2013/14 - situation au 30 juin 2014.....	32
Consommation intérieure : Evolution des ventes jusqu'en juin 2014	33
Consommation intérieure : Ventes, en cumul mobile, jusqu'en juin 2014.....	34
Etat des stocks de sucre détenus en France par les fabricants – Campagne 2012/13 et 2013/14	35

IV – La situation des DOM

Bilans 2011/12, 2012/13 et 2013/14 (prévisionnel)	37
Production 2011/12, 2012/13 et 2013/14.....	38
Exportations de sucre des DOM (Antilles et Réunion) par destination	39
Importations de sucre des DOM (Antilles et Réunion) par origine	40
Exportations mensuelles de sucre par nature (NC)	41
Importations mensuelles de sucre par nature (NC)	42

V – Les échanges de sucre en l'état

Echanges intra-communautaires de la France :

. Importations en provenance des pays de l'UE jusqu'en juin 2014.....	44
. Exportations vers les pays de l'UE jusqu'en juin 2014.....	45

Echanges de la France avec les pays tiers :

. Importations par pays d'origine jusqu'en juin 2014 (campagne 2013/14).....	46
. Importations par pays d'origine de 2010/11 à 2012/13	47
. Exportations par pays de destination jusqu'en juin 2014 (campagne 2013/14).....	48
. Exportations par pays de destination de 2010/11 à 2012/13	52

Certificats délivrés en France pour l'exportation de sucre.....	56
---	----

VI – Les échanges français de produits sucrés

- Produits sucrés :

. Importations en provenance de l'UE et des pays tiers - juin 2014.....	58
. Exportations vers l'UE et les pays tiers - juin 2014.....	59

- Sucre incorporé (évaluation) :

. Importations en provenance de l'UE et des pays tiers - juin 2014.....	60
. Exportations vers l'UE et les pays tiers - juin 2014.....	61
. Solde des échanges - juin 2014.....	62

VII – Les échanges français de mélasses

- Bilan des échanges avec l'UE et les pays tiers jusqu'en juin 2014.....	64
- Importations en provenance des pays de l'UE jusqu'en juin 2014.....	65
- Exportations vers les pays de l'UE jusqu'en juin 2014.....	66

VIII – Production et écoulement d'alcool éthylique

- Faits et Chiffres – août 2014	68
- Evolution comparée des cours du sucre, de l'éthanol (Brésil) et du pétrole (mondial)	71
- Bilans alcool éthylique UE – 2010, 2011, 2012 et 2013.....	72
- Production 2013 : Répartition par Etat membre et par matière première (provisoire).....	73
- Utilisation 2013 : Répartition par Etat membre et par utilisation	74
- Importations de l'UE par pays d'origine de 2007 à 2013.....	75
- Production, utilisations et importations de l'UE - Evolution depuis 2004	76
- Bilans d'alcool éthylique France – 2011, 2012 et 2013.....	78
- Production d'alcool éthylique en France – 2014 (janvier-juin)	79
- Ecoulement d'alcool éthylique en France – 2014 (janvier-juin)	80
- Importations et exportations d'alcool éthylique en France - février 2008 à juin 2014.....	81

I – La situation mondiale

Faits et chiffres¹

Juillet / Août 2014

Monde

Météo : la probabilité du phénomène El Niño ramenée à 65%.

D'après les dernières prévisions météorologiques, le phénomène climatique El Niño aurait 65% de probabilités de se produire cette année durant l'automne ou le début de l'hiver dans l'hémisphère nord, contre 80 % dans leur estimation précédente du mois dernier.

Brésil

Prévision de récolte 2014/15 :

Selon **Datagro**, compte tenu des difficultés climatiques, la production de sucre du Brésil devrait s'élever à 36,3 Mt pour une récolte de canne de 612 Mt (*FO Licht du 28 août 2014*).

Datagro a révisé à la baisse en août ses prévisions de sucre pour le Centre-Sud de 33,2 Mt à 32,8 Mt, tel quel, en raison de la sécheresse dont les conséquences se feront sentir au-delà de la production de cette campagne, sur les campagnes 2015/16 et 2016/17. Selon Plinio Nastari, le président de Datagro, la pénurie de précipitations dans la région de São Paulo rend impossible le renouvellement des cannes ce qui entrainera une baisse de rendement la campagne prochaine du fait du vieillissement des cannes (*FO Licht du 5 septembre 2014*).

Les conditions climatiques observées depuis le début de la récolte ayant été moins bonnes que celles prévues dans la première estimation publiée le 23 avril, l'**Unica** a réduit son estimation de la production de sucre de la région Centre-Sud pour 2014/15 à 31,4 Mt, tel quel, en baisse de 3,5 % par rapport aux prévisions d'avril de 32,5 Mt tel quel et 8,6 % de moins que les 34,3 Mt produites en 2013/14. La production d'éthanol devrait atteindre 24,0 milliards de litres, en baisse de 7,2 % par rapport à la prévision initiale de 25,9 milliards et 6,1 % de moins que la campagne dernière (25,6 milliards). L'Unica a également réduit la récolte de canne pour le Centre-Sud à 545,9 Mt pour une prévision initiale de 580 Mt en avril, soit 8,6 % de moins que les 597,1 Mt de canne de 2013/14. Néanmoins, Unica signale que la situation dans le Centre-Sud est assez hétérogène, avec la récolte dans certains États retardée en raison de l'excès de pluie, ne permettant pas de récolter toutes les cannes disponibles, tandis que dans d'autres États, les cannes ayant été touchées par la sécheresse ne pourront être récoltées en raison de leur manque de maturité. Le Directeur technique de l'Unica, Antonio de Padua Rodrigues s'attend à ce que la baisse des rendements s'accroisse dans les prochains mois quand les sucreries utiliseront les cannes de moins de 12 mois.

La campagne devrait se terminer un mois plus tôt que l'an dernier dans l'État de São Paulo (*FO Licht du 27 août 2014*).

L'Organisme agricole officiel du gouvernement brésilien, la **Conab**, a revu à la baisse son estimation de récolte de canne, en raison de l'impact de la sécheresse sur la région Centre-Sud, mais est resté bien au-dessus des estimations des autres prévisionnistes. La production du Nord Nord-Est a bénéficié de conditions plus favorables et s'est améliorée par rapport à la campagne dernière. La production de sucre du Centre-Sud est maintenant estimée à 34,59 Mt, contre 35,90 Mt en avril et celle du Nord Nord-Est à 3,67 Mt contre 3,56 Mt en avril. La production totale de sucre brésilien est estimée à 38,25 Mt, contre 37,88 Mt pour la campagne 2013/14. Cette estimation s'appuie sur une récolte de cannes de 659,1 Mt, contre 658,8 Mt la campagne dernière.

Dans la région Nord Nord-Est, la campagne 2014/15 commence début septembre. Les producteurs de canne de la région s'attendent à une récolte en baisse de 2 % sur 2013/14 à 52 Mt, contre 53 Mt en 2013/14. Le renouvellement des cannes reste insuffisant, entraînant une baisse de la productivité agricole. La région Nord Nord-Est compte en outre un nombre important d'entreprises en difficulté ou qui ont fermé pour raisons économiques. 55 à 57 % de la production devrait être utilisée pour la production de sucre, un ratio identique à l'année dernière (*FO Licht du 29 août 2014*).

Production de sucre Centre-Sud 2014/15 :

Selon l'Unica, la production de sucre dans le Centre-Sud a fait un bond durant la deuxième quinzaine d'août, durant laquelle les sucreries ont traité le volume le plus élevé de canne depuis le début de la campagne. La production de sucre dans le Centre-Sud atteint 20,93 Mt au 1er septembre 2014, contre 20,06 Mt un an plus tôt (+4,4 %). La récolte mise en œuvre s'élève à 372,72 Mt sur les 546 Mt prévues pour cette campagne, en hausse de 2 % par rapport à la même date l'an dernier (365,45 Mt). La part de la canne utilisée pour produire du sucre atteint 44,37 %, contre 44,47 % en 2013/14, alors que le taux de sucre s'établit durant cette campagne à 132,9 kg/t de canne en hausse de 2,6 % (129,5 kg/t la campagne dernière). Le directeur technique de l'Unica, Antonio de Padua Rodrigues, a déclaré que les usines se rapprochaient de la dernière étape de la récolte et, que l'éthanol pourrait jouer un plus grand rôle dans les derniers mois de cette campagne qui devrait se terminer un mois plus tôt que d'habitude, fin novembre (*F.O.Licht du 10 septembre 2014*).

¹ Les quantités de sucre indiquées sont exprimées, sauf indication contraire, en valeur brut.

Centre Sud : Situation cumulée (1 ^{er} septembre 2014)			
	2014/15	2013/14	Évolution en %
Canne (1 000 tonnes)	372 721	365 445	+1,99 %
Sucre (1 000 tonnes)	20 934	20 060	+ 4,4 %
Ethanol (millions de litres)	16 153	15 400	+ 4,9 %
Kg de sucre par tonne de canne (kg) – ATR /TC	132,86	129,54	+ 2,6 %
Part de canne pour produire du sucre (%)	44,37	44,47	
Part de canne pour produire de l'éthanol (%)	55,63	55,53	

Source : UNICA –01/09/14)

Centre sud - Production de sucre cumulée - 01/09/2014 (Mt)
(Campagnes octobre - septembre)

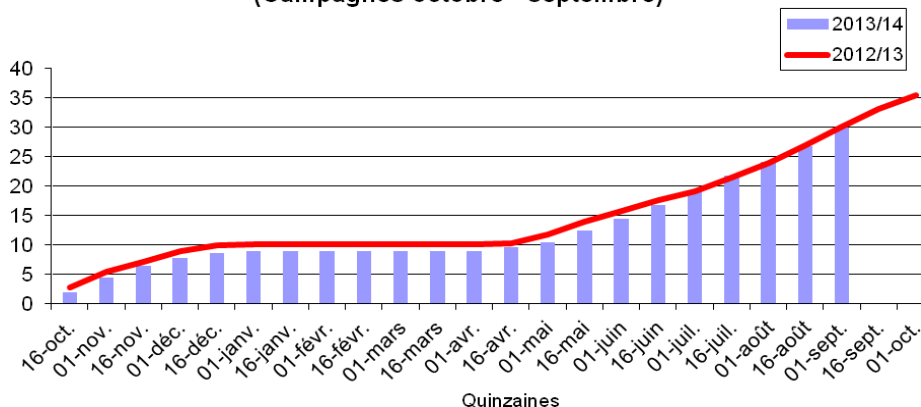

Centre sud - Production de sucre bimensuelle
(Campagnes octobre - septembre) (Mt)

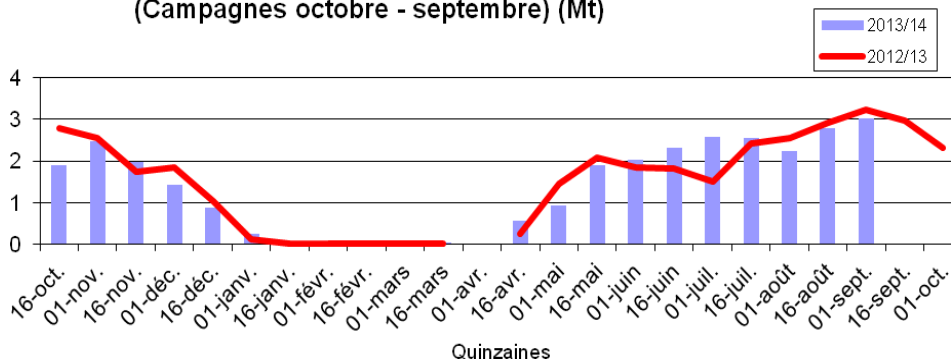

Les exportations brésiliennes de sucre de 2003/04 à 2014/15 (1^{er} septembre 2014) (1 000 t)
(Campagne avril-mars)

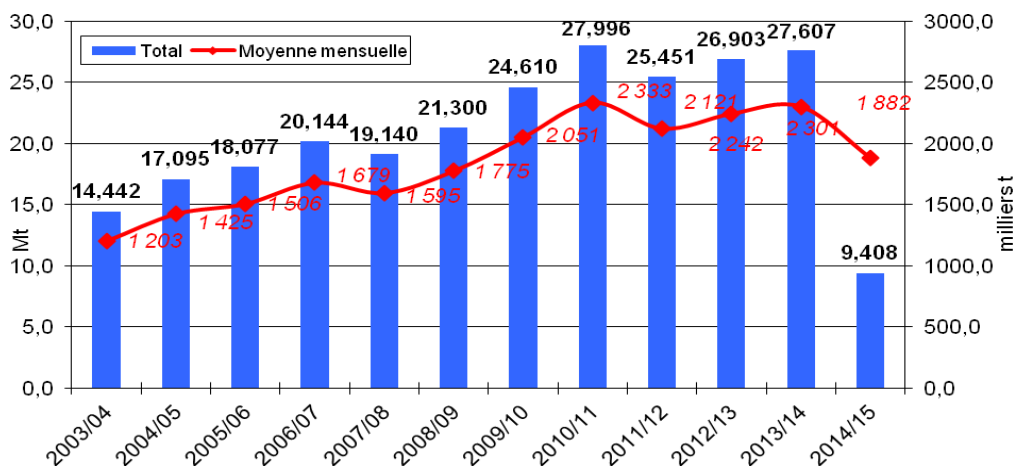

Source : MDIC et FO Licht

2013/14. L'estimation de production de sucre de canne a été relevée de 105 000 t par rapport à 2013/14, les stocks sont maintenant estimés à 759 000 t pour la fin de la campagne 2014/15, contre 1,59 Mt attendu fin 2013/14. (*FO Licht du 13/08/2014*).

Commerce :

Le gouvernement américain a reporté la date limite concernant la décision préliminaire de l'opportunité d'imposer des droits antidumping sur le sucre importé du Mexique du 4 septembre au 24 octobre. Le gouvernement envisage de percevoir des droits sur le sucre suite à la plainte déposée en mars par les fabricants de sucre américains qui accusent le Mexique de pratiquer un dumping sur le sucre qu'il écoule sur le marché américain. (*F.O. Licht 18 août 2014*).

Le Département Américain au Commerce (USTR) a publié le 26 août ses conclusions préliminaires sur le sucre mexicain importé aux États-Unis en indiquant que ce dernier bénéficiait d'une subvention estimée de 2,99 % à 17,01 % selon les producteurs. Le taux le plus important concerne le sucre en provenance des sucreries détenues par le gouvernement mexicain. En conséquence, il va demander aux Douanes d'exiger des importateurs des dépôts monétaires sur leurs importations de sucre en provenance du Mexique. Les parties intéressées ont 7 jours pour déposer un recours.

Parallèlement, l'USTR va poursuivre ses investigations sur les allégations de subvention et de dumping à l'encontre du sucre mexicain. Sa décision sur l'antidumping est attendue en octobre et sa décision finale début janvier 2015. Il faudra encore que le préjudice soit avéré par la Commission américaine du Commerce International (USITC) pour que les droits antidumping et antisubventions soient définitivement appliqués.

Le gouvernement mexicain a protesté contre cette décision contraire à l'accord ALENA, mais continue de négocier avec les États-Unis pour envisager des solutions qui préserveraient l'accès du sucre mexicain au marché américain. Il envisage également de porter l'affaire devant l'OMC. La décision a été également critiquée par les utilisateurs américains de sucre, qui craignent des augmentations de prix, et par les fabricants d'isoglucose qui s'attendent à des mesures de rétorsion de la part du Mexique (*Reuters 26 août 2014*).

Inde

Production 2013/14 :

Selon le bureau météorologique, les précipitations de la mousson en Inde étaient inférieures à la moyenne, de 43 % en juin, 10 % en juillet et août. Néanmoins, au 29 août, les zones de canne à sucre du premier état producteur de sucre le Maharashtra et du nord du Karnataka ainsi que du quatrième état producteur le Tamil Nadu ont reçu des précipitations normales. Seules, les zones de l'Uttar Pradesh ont reçu des précipitations inférieures de 40 % à 58 % à la moyenne. Généralement les pluies de la mousson s'affaiblissent début septembre dans les régions de l'ouest, mais un retard du phénomène pourrait réduire

le déficit des précipitations de cette campagne et faciliter la croissance des cannes.

La Haute Cour de l'Uttar Pradesh a ordonné aux sucreries privées de liquider leur stock de sucre d'ici le 31 octobre de manière à payer leurs arriérés aux producteurs de canne. Les sucreries devraient encore 782 Millions de \$ aux producteurs pour la campagne 2013/14. Les 95 sucreries privées détiendraient 2,75 Mt de sucre, soit 42 % de la production totale de 2013/14 des 119 sucreries de l'Uttar Pradesh (soit 95 sucreries privées, 23 coopératives et une sucrerie d'état). Selon un représentant de l'industrie, la vente de grosses quantités de sucre en un temps si court pourrait conduire à une baisse supplémentaire des prix. (*F.O. Licht 8 septembre 2014*).

Le 11 août, environ 66 sucreries privées de l'Uttar Pradesh ont déjà notifié à l'État, leur résolution de reporter le démarrage des opérations de broyage en absence d'une politique de prix de la canne raisonnable qui serait en conformité avec les recommandations du Comité Rangarajan, selon lequel le prix de la canne devrait être fixé en fonction du prix du sucre. C'est l'inadéquation entre les coûts de production du sucre et les prix de la canne qui a conduit à l'accumulation des arriérés de paiement estimés pour l'Uttar Pradesh à 57,42 milliards de roupies. L'Uttar Pradesh est le deuxième état producteur de sucre de l'Inde après le Maharashtra et a produit 6,53 Mt de sucre en 2013/14, soit environ 27 % de la production nationale (*F.O. Licht 12 août 2014*).

Exportations 2013/14 :

Selon l'Association Indienne des sucreries (*Indian Sugar Mills Association-ISMA*), le montant total des exportations de sucre de l'Inde pour 2013/14 pourrait atteindre 2,65 Mt, tel quel, dont 1 150 Mt de sucre brut, contre 348 000 tonnes la campagne précédente. De plus, 450 000 tonnes de sucre ont été exportées dans le cadre du régime « Advanced Autorisation Scheme ». L'Iran, le Soudan et la Somalie sont les principales destinations du sucre indien. Le stock de report vers la prochaine campagne est estimé à environ 7,5 Mt dont 0,5 Mt seront destinées à la consommation intérieure pour les mois d'octobre et de novembre (*F.O. Licht du 5 septembre 2014*).

Le ministère de l'Agriculture a relevé la subvention à l'exportation de sucre à 3,371 roupies/t (43 €/t) pour août et septembre, contre 3,300 INR/t (42 €/t) pour juin et juillet. En février, le gouvernement avait enfin approuvé une subvention de 41 €/t pour favoriser les exportations de sucre brut, pour répondre à l'augmentation de la capacité de raffinage du sucre en Asie et en Afrique (*F.O. Licht du 11 août 2014*).

Importations 2013/14 :

Le ministre de l'Alimentation a annoncé la hausse du droit à l'importation du sucre brut et du sucre raffiné qui passerait de 15 % à 25 %. Cette hausse devrait rendre les importations non rentables pour les raffineries situées près de ports, malgré la chute actuelle des prix mondiaux. Selon le gouvernement, cette hausse sera également applicable aux gros consommateurs de sucre brut. L'Association Indienne des Sucreries (*Indian Sugar Mills Association*) s'est réjouie de cette mesure qui devrait permettre

d'améliorer le cash-flow des sucreries et de réduire les arriérés de paiement aux planteurs. Selon le directeur de l'ISMA, Abinash Verma, l'accroissement des droits devrait ramener les importations au niveau des prix intérieurs avec le taux de change roupies/dollars en vigueur (*F.O. Licht du 22 août 2014*).

Indonésie

L'Indonésie devrait augmenter ses importations de sucre brut en 2015 pour répondre à la forte croissance du secteur des boissons. Selon l'Association Indonésienne du Sucre, les importations pourraient passer à 3,6 Mt en 2015 (+29 %), contre 2,8 Mt en 2014 faisant du pays un des premiers importateurs mondiaux. La consommation de divers produits alimentaires est dynamisée par la croissance démographique et la hausse des revenus. L'Indonésie compte 11 raffineurs qui raffinent du sucre brut importé pour des usages industriels. Les importations sont soumises à des permis octroyés par le gouvernement. Le sucre destiné à la consommation directe est fourni principalement par les sucreries locales. La production de sucre indonésienne devrait s'élever à environ 2,5 Mt en 2014, pour une consommation de 5,9 Mt (*F.O.Licht du 27 août 2014*).

Mexique

Production 2014/15:

Selon le consultant Zafranet, le Mexique devrait produire 6,35 Mt de sucre en 2014/15, soit une hausse de 5,5 % par rapport aux 6,02 Mt de 2013/14. Cette hausse s'expliquerait par des conditions climatiques favorables et l'application en temps opportun des intrants agricoles. Compte tenu d'une consommation intérieure en hausse de 1,7 % à 4,3 Mt en 2014/15, contre 4,3 Mt en 2013/14, le pays pourrait exporter 1,3 Mt sur les États-Unis et le Canada, contre 1,7 Mt en 2013/14. Les exportations vers d'autres destinations sont estimées en hausse de 100 000 tonnes à 800 000 tonnes, par rapport à 2013/14 (*F.O. Licht du 25 août 2014*).

Selon l'Union nationale des producteurs de cannes à sucre, le Mexique devrait produire 6 Mt de sucre, tel quel, pour la campagne 2014/15, soit une quantité identique à la production de la campagne 2013/14 (6,02 Mt) (*F.O. Licht 1er août 2014*).

Thaïlande

Production 2014/15 1ère estimation:

La production thaïlandaise de sucre 2014/15 (novembre/octobre) pourrait atteindre un nouveau record et croître de 6,3 % à 12 Mt, tel quel (11,3 Mt en 2013/14), pour une récolte de canne de 105 Mt, selon Somsack Suwattiga, secrétaire général du bureau de la canne et du sucre (*Office of the Cane Sugar-OSCB*). Bien que ces estimations soient en accord avec celles des sucreries, celles des producteurs diffèrent, car ils s'attendent à une baisse de la récolte en raison de la sécheresse qui a touché 60 % des zones. Néanmoins, les surfaces cultivées ont augmenté du fait de la conversion des surfaces dédiées à la culture du riz vers celles de la canne, en raison de la suppression en février dernier du

programme de subvention de la culture du riz. Les riziculteurs se sont tournés vers la culture de la canne qui bénéficie de revenus stables et attractifs. La consommation intérieure est estimée à 2,5 Mt pour 2014/15.

Production 2015/16:

Le gouvernement thaïlandais souhaite augmenter dès 2015/16 la surface cannière de 8 %, pour la faire passer de 1 520 Mha à 1 648 Mha, entraînant une augmentation de la production de sucre de 800 000 tonnes à 1 Mt. Selon le Secrétaire Général de l'Office de la Canne et du Sucre, ce plan doit être approuvé d'ici la fin de l'année pour s'appliquer pour la campagne 2015/16.

Exportations 2013/14

Le bureau de la canne et du sucre a révisé à la baisse la consommation intérieure de 2,5 Mt à 2,4 Mt pour 2013/14, accroissant ainsi les quantités disponibles à l'exportation. La Thaïlande est confrontée actuellement à une concurrence accrue du Brésil et de l'Inde, sur ses marchés d'exportation, malgré un prix du sucre thaïlandais en décote, pour la première fois depuis 2009, par rapport au cours de New York et des taux de fret avantageux compte tenu de la proximité géographique de ses marchés. Les exportations thaïlandaises de sucre atteignent 3,7 Mt durant les 7 premiers mois de la campagne et accusent un retard de 18 % par rapport à la précédente campagne. Selon l'OSCB, les exportations thaïlandaises de sucre devraient atteindre le record de 8,8 Mt, (8,9 Mt dans sa précédente estimation), en hausse par rapport aux 6 Mt de 2012/13.

Stocks finaux 2013/14

Les stocks de fin de campagne 2013/14 sont estimés par l'USDA à 4,9 Mt, en hausse de 36 % sur un an (*F.O.Licht du 29 août et du 2 septembre 2014*).

Russie

Production 2014/15 :

La récolte des betteraves a commencé il y a quelques jours et environ 13 % de la superficie ensemencée a déjà été récoltée, ce qui représente 4,7 Mt de betteraves. Les premiers rendements sont en moyenne inférieurs de 7 % par rapport à ceux de la campagne précédente (39 t/ha contre 42 t/ha en 2013/14 à la même date). Néanmoins, la teneur en sucre semble être légèrement plus élevée. La teneur en sucre atteint 15,81 % contre 15,14 % à la même date l'an dernier et 15,39 % à la moyenne sur 5 ans (*F.O. Licht du 4 septembre 2014*).

Importations :

Le pays a importé 502 300 tonnes de sucre brut les 7 premiers mois de 2014, contre 372 100 tonnes sur la même période de 2013 (*F.O. Licht du 5 septembre 2014*).

Droit à l'importation :

La Russie, le Kazakhstan et la Biélorussie vont augmenter la taxe douanière reposant sur les importations de sucre, de 171 \$/t en août et septembre, à 203 \$/t à partir d'octobre (*F.O. Licht du 27 août 2014*).

Ukraine

Production 2014/15 :

Selon l'Association Nationale des producteurs de Sucre (*Ukrtsukor*), la production ukrainienne de sucre atteint 17 139 tonnes, valeur blanc, au 2 septembre. Les 7 sucreries qui sont entrées en campagne, alors que la transformation de la betterave n'avait pas commencé à la même époque l'an dernier, ont réceptionné 322 200 tonnes de betteraves. Le démarrage précoce de la campagne s'explique par la nécessité d'utiliser au maximum le temps restant avant la saison de chauffage. Selon *Ukrtsukor* 45 à 48 sucreries devraient fonctionner en 2014/15 (*F.O. Licht du 4 septembre 2014*)

Selon le Ministère de l'agriculture ukrainien, l'Ukraine devrait produire 1,8 Mt de sucre de betterave (1,3 Mt l'an dernier). Les surfaces betteravières sont en 2014, de 336 600 ha, les rendements sont estimés à environ 42-45 t/ha, en hausse par rapport aux 39,74 t/ha de 2013/14. Les stocks de report sont attendus à environ 260 000 - 270 000 tonnes (*F.O. Licht du 22 juillet 2014*).

Selon l'Institut d'économie agraire, la production de betterave à sucre devrait augmenter de 20 % à 12,95 Mt en 2014/15. Le rendement moyen de la betterave devrait s'établir à environ 40 t/ha. La demande intérieure est estimée autour de 1,81 Mt (quota A), les stocks de report sont estimés à 276 000 t et les importations à environ 4 000 tonnes. La disponibilité totale de sucre s'élèverait donc à 1,89 Mt. En conséquence, l'Institut estime la production de sucre à 1,61 Mt en 2014/15, chiffre inférieur à celui de l'Association des producteurs de sucre (1,7 Mt) et du Ministère de l'Agriculture (1,8 Mt). Selon le Ministère de l'agriculture ukrainien, la surface betteravière atteindrait 336 600 ha en 2014/15. Les rendements sont projetés à 42/45 t/ha, contre 39,74 t/ha en 2013/14. Les stocks de report devraient atteindre début 2014/15, entre 260 000 et 270 000 tonnes (*F.O. Licht du 22 juillet et du 8 septembre 2014*).

Spot et terme à Londres et à New York
septembre 2003 à août 2014 (en \$/t)

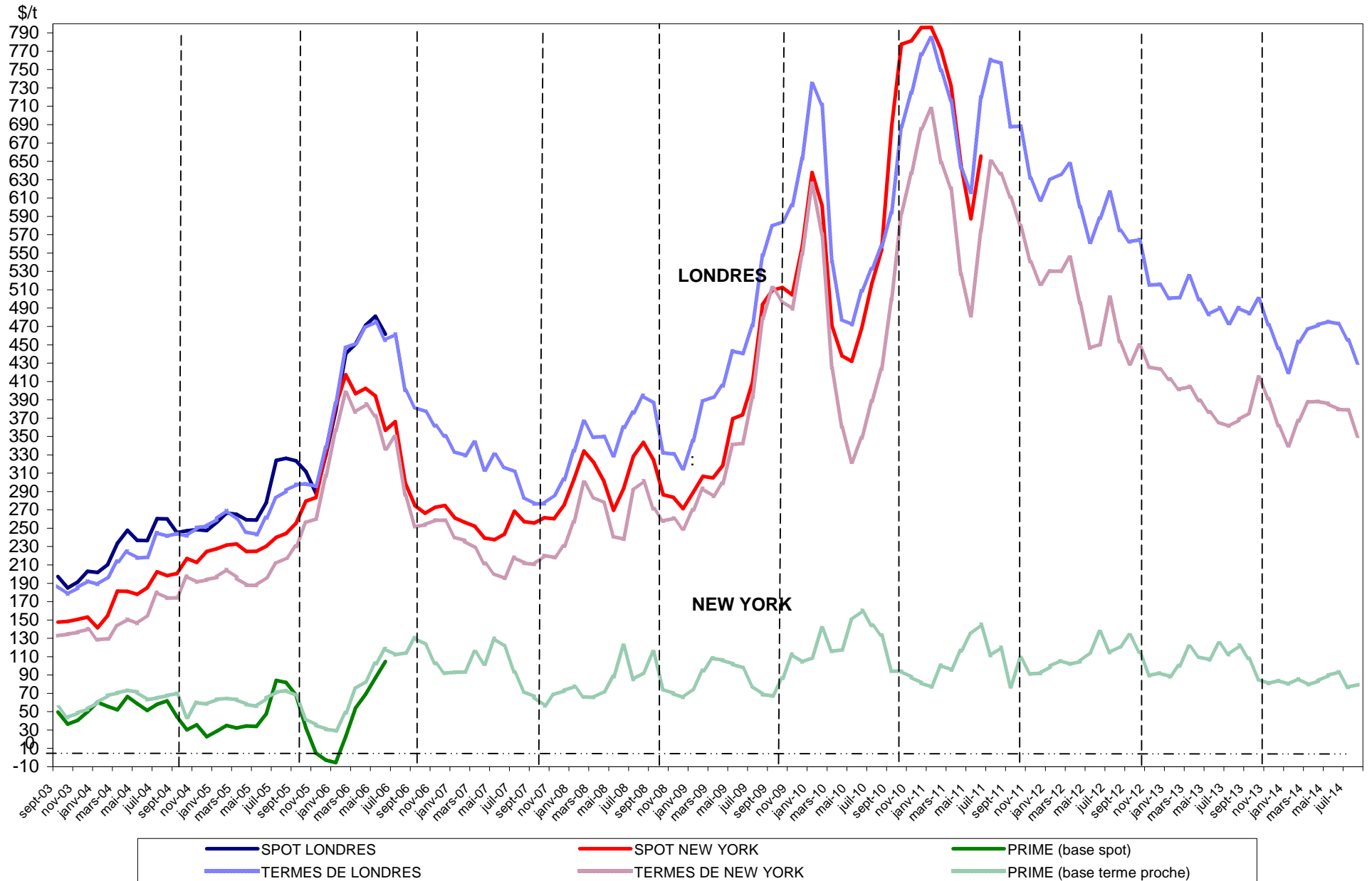

Sucre Brut : New - York n°11, en \$/tonne depuis le 01/08/2013



Sucre blanc : FOB N°5 Londres en \$/tonne depuis le 01/08/2013

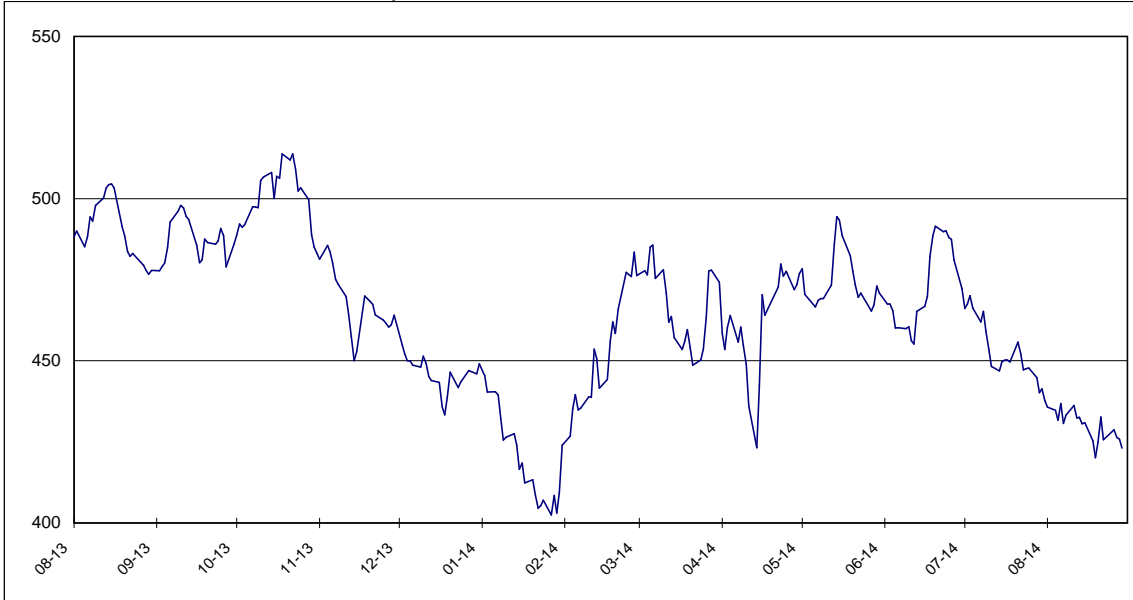

Prime du blanc en \$/tonne depuis le 01/08/2013

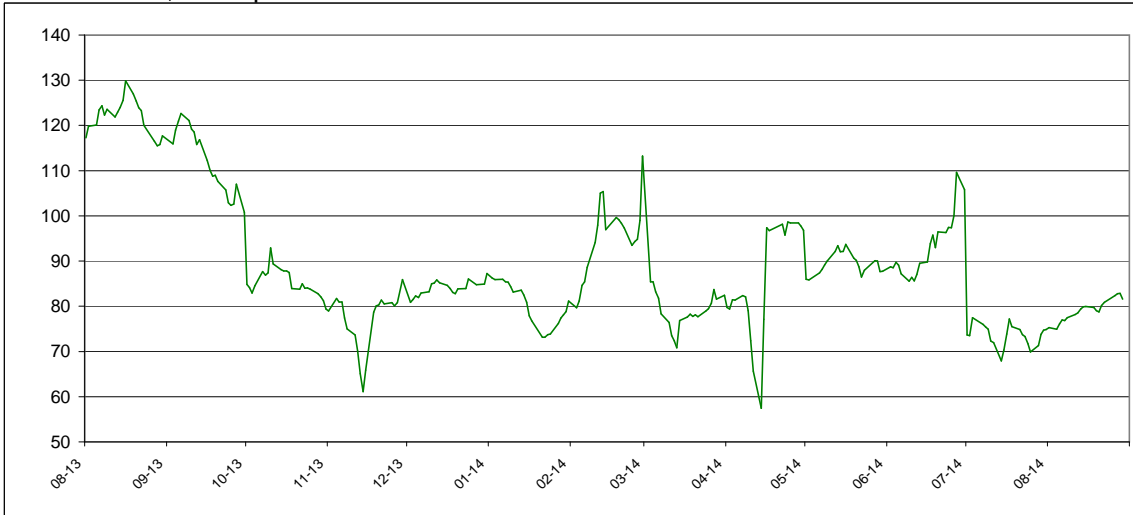

Évolution des termes
Moyennes mensuelles de Londres et New York

		New York		Londres		1 € =\$
		en cts/lb	en €/t	en \$/t	en €/t	
Août	2012	20,53	365,00	574,15	463,03	1,2400
Septembre	"	19,47	333,89	562,45	437,51	1,2856
Octobre	"	20,39	346,45	564,54	435,13	1,2974
Novembre	"	19,31	331,92	515,12	401,57	1,2828
Décembre	"	19,20	322,67	515,66	393,05	1,3119
Janvier	2013	18,71	310,38	500,82	376,90	1,3288
Février	"	18,21	300,48	501,50	375,40	1,3359
Mars	"	18,33	311,80	525,06	405,02	1,2964
Avril	"	17,66	298,85	499,05	383,02	1,3029
Mai	"	17,08	289,94	483,98	372,70	1,2986
Juin	"	16,59	277,25	490,06	371,57	1,3189
Juillet	"	16,38	275,99	473,45	361,96	1,3080
Août	"	16,70	276,61	490,16	368,28	1,3310
Septembre	"	17,05	281,52	484,03	362,63	1,3348
Octobre	"	18,81	304,17	500,04	366,73	1,3635
Novembre	"	17,74	289,79	471,70	349,53	1,3495
Décembre	"	16,41	264,04	445,92	325,40	1,3704
Janvier	2014	15,42	249,78	419,78	308,43	1,3610
Février	"	16,66	268,83	453,26	331,85	1,3659
Mars	"	17,58	280,46	466,73	337,66	1,3823
Avril	"	17,58	280,96	470,36	340,93	1,3796
Mai	"	17,50	280,92	475,41	346,07	1,3738
Juin	"	17,22	279,30	472,63	347,72	1,3592
Juillet	"	17,18	279,81	455,39	336,35	1,3539
Août	"	15,89	263,02	429,92	322,86	1,3316

Évolution des cours mondiaux du sucre (1ers termes)
et de l'euro

Juillet 2014

Août 2014

	NEW YORK Terme d'octobre		LONDRES Terme d'octobre		1 € =\$		NEW YORK Terme d'octobre		LONDRES Terme d'octobre		1 € =\$
	en cts/lb	en €/t	en \$/t	en €/t			en cts/lb	en €/t	en \$/t	en €/t	
1 juillet 2014	17,80	286,69	473,90	346,22	1,3688	1 août 2014	16,35	269,09	435,70	325,27	1,3395
2 juillet 2014	17,87	288,49	474,60	347,54	1,3656						
3 juillet 2014	17,81	287,73	472,70	346,40	1,3646						
4 juillet 2014			468,10	344,50	1,3588	4 août 2014	16,32	268,06	434,70	323,87	1,3422
						5 août 2014	16,13	265,73	431,70	322,60	1,3382
7 juillet 2014	17,51	284,01	464,00	341,38	1,3592	6 août 2014	16,32	269,61	436,80	327,31	1,3345
8 juillet 2014	17,68	286,83	467,90	344,32	1,3589	7 août 2014	16,05	264,69	430,70	322,19	1,3368
9 juillet 2014	17,42	282,32	462,40	339,93	1,3603	8 août 2014	16,14	265,78	433,30	323,65	1,3388
10 juillet 2014	17,29	280,19	459,10	337,47	1,3604						
11 juillet 2014	17,07	276,81	454,30	334,17	1,3595	11 août 2014	16,24	267,47	436,20	325,86	1,3386
						12 août 2014	16,05	265,13	432,40	323,99	1,3346
14 juillet 2014	17,19	278,10	455,70	334,41	1,3627	13 août 2014	16,02	264,36	432,60	323,80	1,3360
15 juillet 2014	17,21	278,71	454,30	333,73	1,3613	14 août 2014	15,91	262,28	430,60	321,99	1,3373
16 juillet 2014	17,07	278,10	452,80	334,61	1,3532	15 août 2014	15,92	262,15	430,90	321,86	1,3388
17 juillet 2014	16,92	275,80	450,20	332,87	1,3525						
18 juillet 2014	16,97	276,61	449,60	332,42	1,3525	18 août 2014	15,68	258,30	425,40	317,87	1,3383
						19 août 2014	15,47	255,39	420,10	314,59	1,3354
21 juillet 2014	17,28	281,81	455,80	337,18	1,3518	20 août 2014	15,70	260,55	424,90	319,86	1,3284
22 juillet 2014	17,16	280,62	452,00	335,29	1,3481	21 août 2014	15,99	265,80	432,70	326,27	1,3262
23 juillet 2014	16,96	277,68	447,20	332,12	1,3465	22 août 2014	15,64	259,89	425,70	320,87	1,3267
24 juillet 2014	17,05	279,01	447,60	332,24	1,3472						
25 juillet 2014	17,14	281,15	447,80	333,18	1,3440	25 août 2014	15,36	256,54	-	-	1,3200
						26 août 2014	15,71	262,54	428,70	324,97	1,3192
28 juillet 2014	16,94	278,02	444,80	331,12	1,3433	27 août 2014	15,58	260,67	426,30	323,52	1,3177
29 juillet 2014	16,62	272,84	440,20	327,80	1,3429	28 août 2014	15,56	260,31	425,90	323,19	1,3178
30 juillet 2014	16,63	273,58	441,30	329,30	1,3401	29 août 2014	15,49	258,94	423,10	320,82	1,3188
31 juillet 2014	16,46	271,23	437,70	327,15	1,3379						
MOYENNE	17,18	279,81	455,39	336,35	1,3539	MOYENNE	15,89	263,02	429,92	322,86	1,3316
Maximum	17,87	288,49	474,60	347,54	1,3688	Maximum	16,35	269,61	436,80	327,31	1,3422
Minimum	16,62	272,84	440,20	327,80	1,3401	Minimum	15,36	255,39	420,10	314,59	1,3177

**Marché à terme de New - York (sucre brut) :
Nombres de lots (positions ouvertes) de janvier 2009 à août 2014**

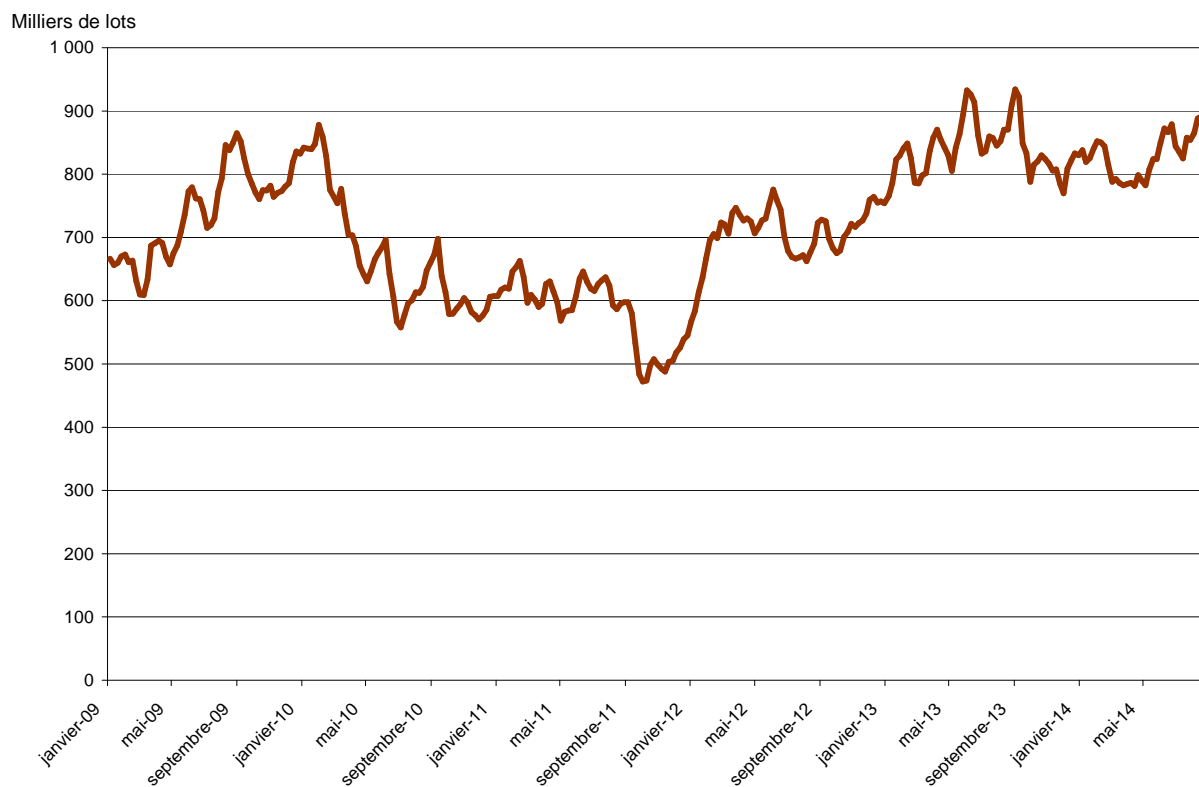

**Marché à terme de New - York (sucre brut) :
Parts des opérateurs non commerciaux (positions nettes)**

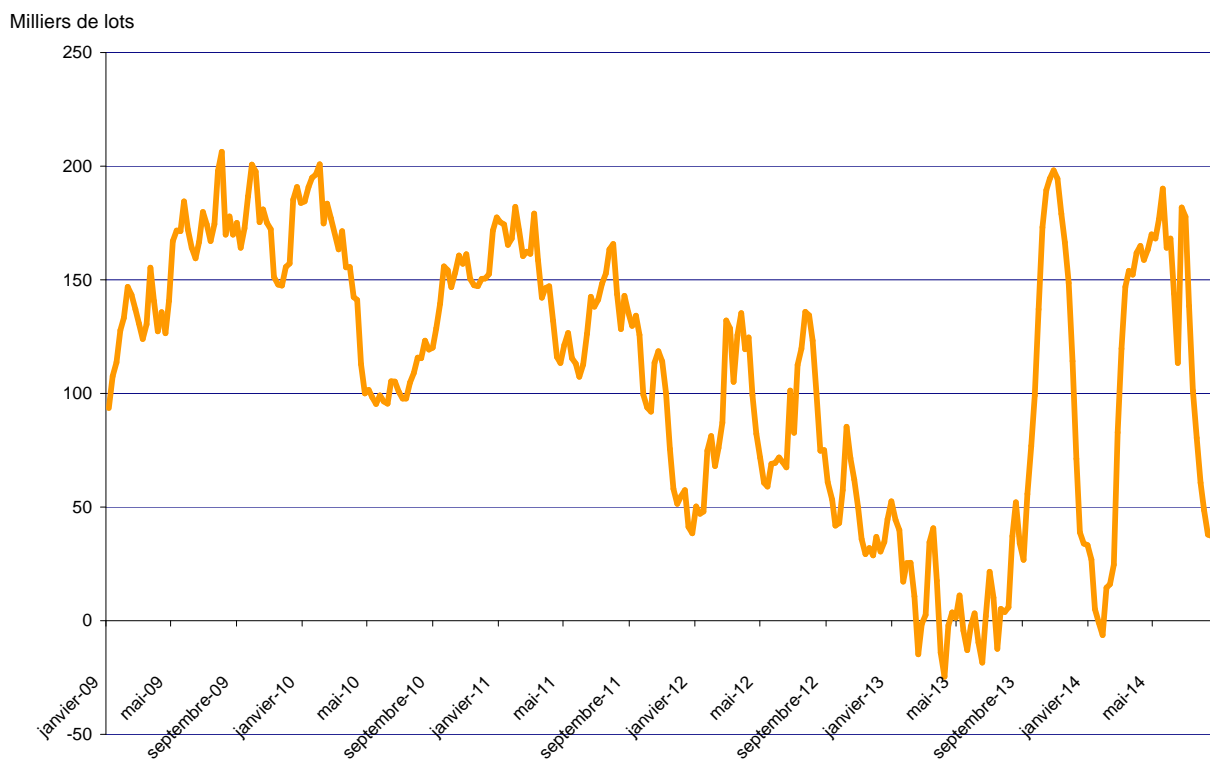

Source : CFTC.org

Évolution de l'excédent / déficit mondial (FO Licht) Estimation Juin 2014

en Mt, valeur brut

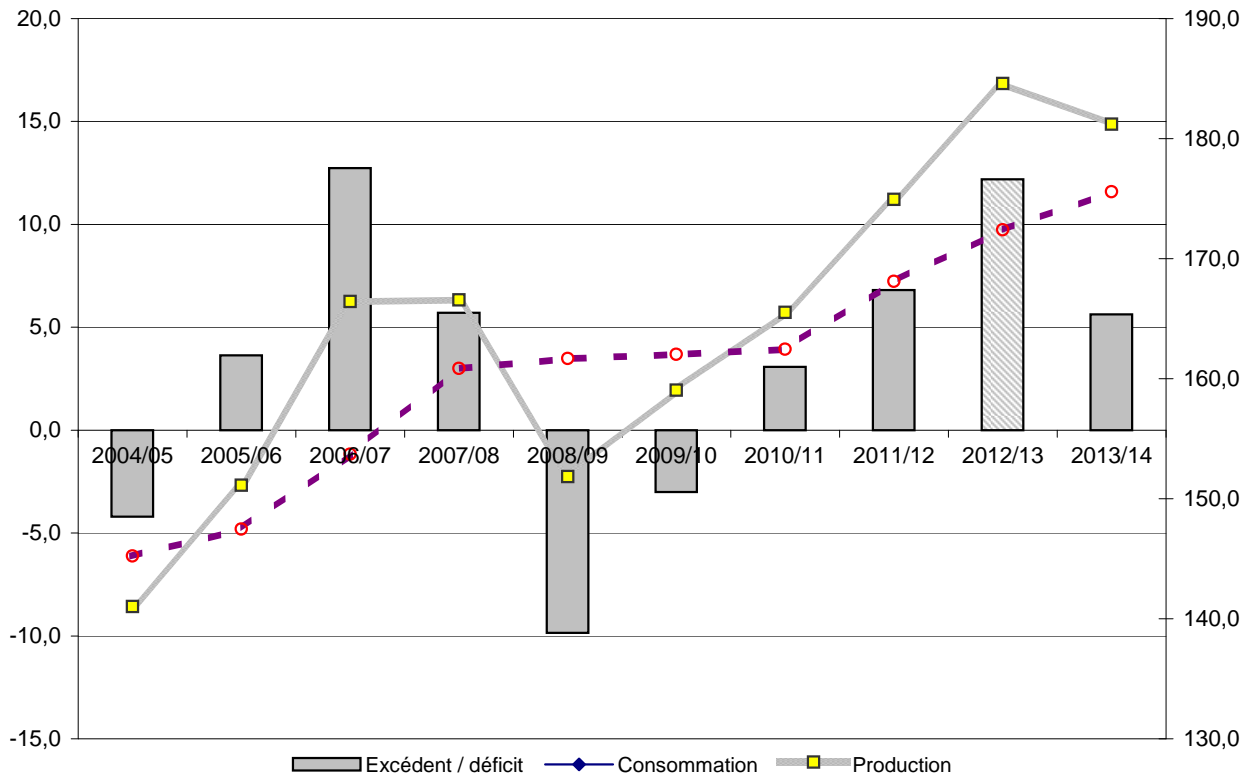

Évolution de l'excédent / déficit mondial (ISO) Estimation Août 2014

en Mt, valeur brut

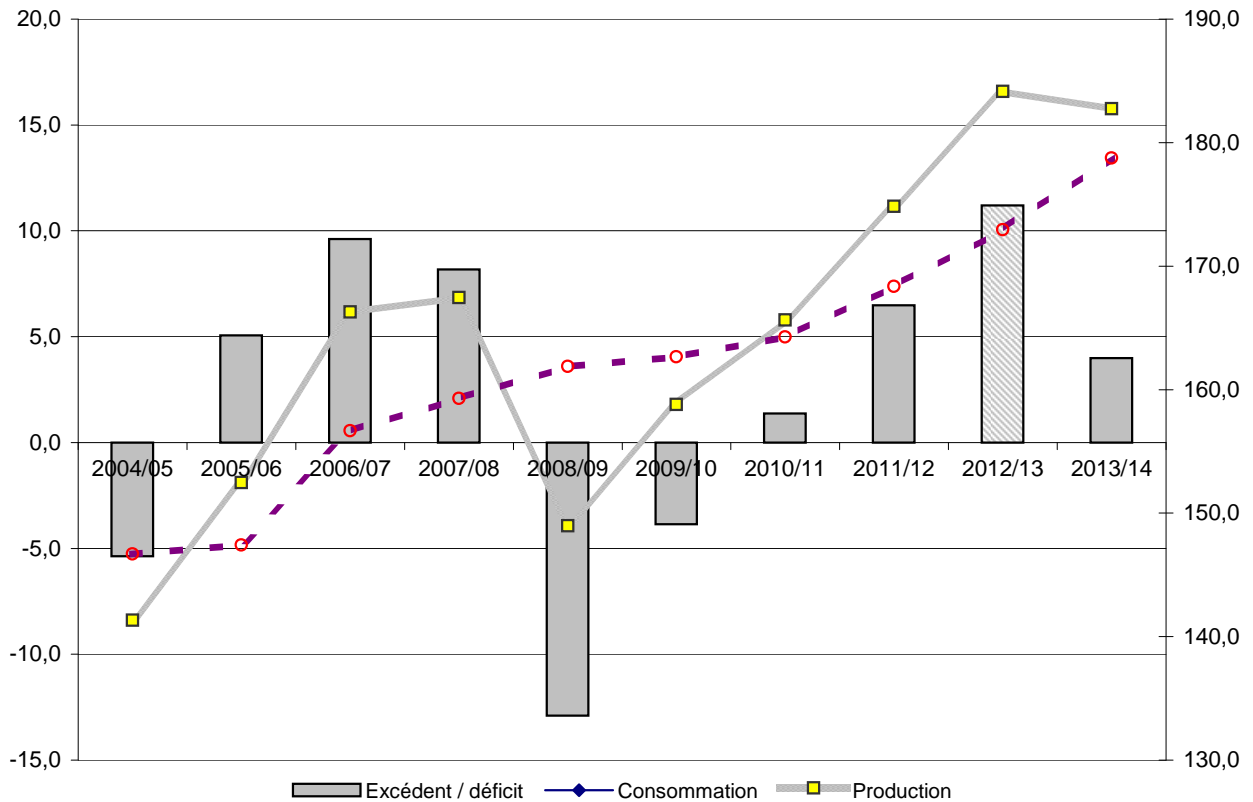

NB : L'ISO prend en compte, dans son estimation de la consommation, la différence entre les exportations et les importations mondiales. Cette estimation n'est donc pas tout à fait comparable avec celle de FO Licht. Ceci expliquant l'écart important entre les estimations de ces deux organismes.

II – La situation communautaire

Marché communautaire

Juillet / Août 2014

Bilan UE-27 campagne 2013/14

Certains éléments nous ont amené à réviser le stock du sucre du quota du début de la campagne 2013/14. Il a été revu à la baisse de 23 000 tonnes et passe ainsi de 2,495 Mt à **2,472 Mt**.

La production fraîche sous quota a, quant à elle, été revue à la hausse pour tenir compte de la production de juin et juillet 2014 aux Antilles (France) qui n'avait pas été déclarée dans la déclaration de production provisoire. La production passe donc à **12,187 Mt** contre 12,179 Mt précédemment.

L'autre changement notable du bilan est le niveau des importations de sucre en l'état qui est ramené à **3,1 Mt** contre 3,14 Mt précédemment. La raison principale demeure la baisse des demandes de certificats d'importation par rapport à la campagne précédente et notamment celles du contingent CXL.

Le total des ressources baisse ainsi à **19,36 Mt** contre 19,46 Mt pour un stock de sucre du quota qui baisse

du même niveau à **1,98 Mt** (2,08 Mt dans la précédente publication).

S'agissant du bilan hors quota, il n'y a aucun changement au regard du bulletin précédent. La production reste à **4,5 Mt**, hors travail à façon, pour un total des utilisations à **3,5 Mt** et un report sur la campagne 2014/15 de **0,5 Mt**.

Stocks 2013/14 (publication CE)

La commission a présenté la situation des stocks au **1^{er} juin 2014** lors du comité de gestion du 28 août 2014. Le stock du quota pour l'UE-28 est à **7,1 Mt** contre 6,8 Mt (UE-27) en juin 2013. Il faut noter que l'écart des stocks avec la campagne précédente avait démarré de manière très prononcée en décembre 2013 et qu'il atteint un niveau relativement faible actuellement. Pour ce qui est du stock hors quota, il est de **1,3 Mt** au 1^{er} juin 2014 contre 2,4 Mt en 2013.

Stocks de sucre du quota (Hors intervention)

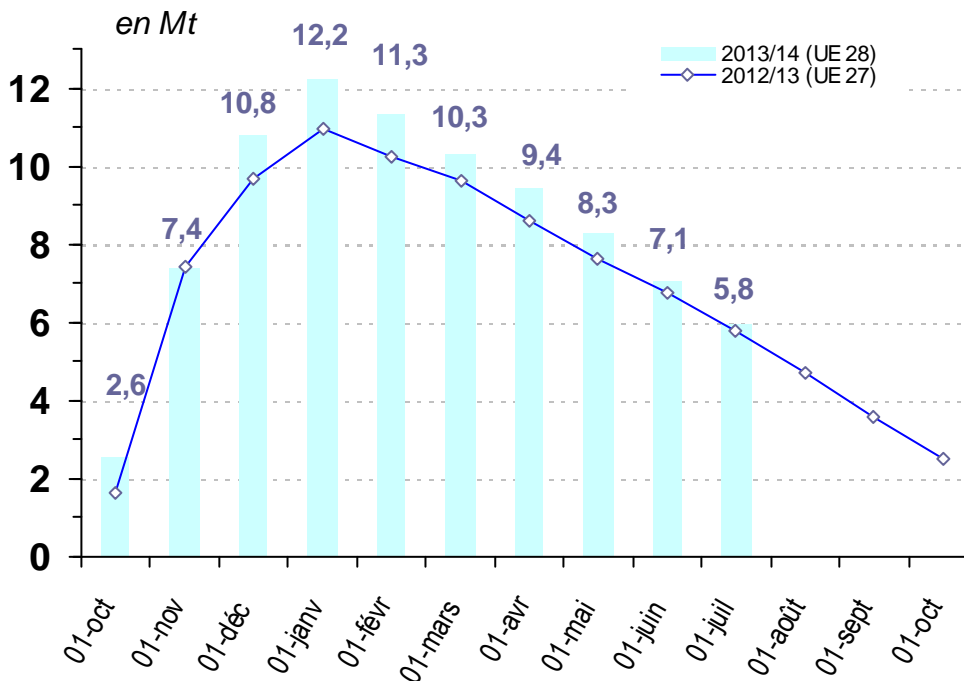

Importations préférentielles de sucre 2013/14

Importations Sucre ACP et PMA (2014 et 2013)

	Certificats délivrés au 05/09/2014	Certificats délivrés au 06/09/2013
PMA non ACP	58 120,5	117 455,7
PMA – ACP	639 198,0	545 414,1
ACP – non PMA	1 470 416,3	1 353 682,6
Afrique centrale	-	-
Afrique Occidentale	-	9 962,0
SADC	263 890,8	316 371,2
EAC	-	-
ESA	629 207,5	527 085,9
Pacifique	150 724,6	120 500,0
Cariforum	426 593,3	379 763,5
Total ACP	2 109 614,3	1 899 096,7
Total ACP+ PMA non ACP	2 167 734,8	2 016 552,4

Les certificats d'importation délivrés au mois d'août 2014, pour les contingents PMA ou ACP, ont atteint **156 628 tonnes** de sucre contre 187 172 tonnes en août 2013 (- 16 %). Le cumul depuis le début de la campagne est de **2, 168 Mt**, soit une progression de 7,5 % par rapport aux 2,017 Mt de la même période en 2013.

Les attributions des certificats CXL continuent inchangées à **0,352 Mt** tel quel (0,343 Mt équivalent

blanc) en août 2014. Pour rappel, lors de la campagne précédente, ces certificats avaient été attribués en totalité dès le mois d'octobre 2012 (676 925 t).

Pour les Balkans, les attributions sont de **230 231,2 tonnes** fin août 2014 contre 325 246,1 tonnes en 2013. Quant aux attributions de certificats pour le sucre industriel, elles restent toujours à 4 000 tonnes, quantité relativement faible pour ce contingent (400 000 t).

	Contingents	Certificats délivrés au 04/09/2014
MOLDAVIE	34 000,0	3 983,9
PEROU	22 660,0	22 660,0
COLOMBIE	63 860,0	33 725,0
AMERIQUE CENTRALE	154 500,0	73 954,0
PANAMA	12 360,0	561,8

Actualité réglementaire

Juillet / Août 2014

Comité de gestion du 24 juillet :

Règlement voté

Modification des mesures transitoires suite à l'entrée de la Croatie dans l'UE.

Comité de gestion du 28 août :

Aucun règlement voté

Bilan communautaire de sucre dans l'UE

Note méthodologique

Le bilan communautaire du sucre est un **bilan d'approvisionnement ou bilan de consommation**, conformément à l'article 22 du règlement 952/06. Cela signifie plus précisément qu'il recense sur une période donnée (campagne de 12 mois), l'ensemble des emplois d'un produit donné (en l'occurrence le sucre) et les ressources mobilisées pour équilibrer ces emplois.

Il répartit le sucre par campagne de consommation ou d'utilisation et non par campagne de production (notamment du fait de la présence de sucre produit lors de la campagne précédente dans les stocks initiaux).

La plupart des postes du bilan communautaire du sucre du quota comme du sucre hors-quota sont connus sur la base des déclarations des opérateurs (fabricants, utilisateurs de sucre, exportateurs et importateurs), à l'exception notable du poste 'Consommation intérieure' qui est estimé par différence avec les autres postes du bilan. Les données individuelles des opérateurs sont agrégées et communiquées par la Commission ou disponibles via la base communautaire du commerce extérieur (COMEXT).

En toute rigueur ce que l'on appelle consommation de sucre lors d'une campagne ne correspond pas à l'utilisation finale de ce sucre pour au moins deux raisons :

- les emplois de sucre décrivent les volumes de sucre **achetés** sur le marché intérieur par les industries utilisatrices ou bien exportés sur le reste de l'UE et les pays-tiers. Or il peut y avoir un décalage de plusieurs mois entre l'achat et/ou la livraison de sucre et son utilisation finale, par exemple pour le sucre industriel ; les quantités de sucre vendues et livrées ne correspondent donc pas obligatoirement aux quantités de sucre utilisées ou incorporées lors d'une campagne.
- le sucre alimentaire livré sur le marché intérieur n'est pas totalement consommé, au sens alimentaire du terme. Comme tout produit alimentaire, une partie de ce sucre fait l'objet de pertes ou de non consommation.

I. Ressources

L'ensemble des **ressources** regroupe les stocks initiaux en début de campagne, la production fraîche de sucre de la campagne, les importations de sucre en l'état et dans les produits transformés :

- 1. Stock initial** : par définition il est nul pour le sucre hors-quota ; pour le sucre du quota il s'agit du sucre de la campagne précédente non vendu au 30 septembre, propriété des fabricants, des raffineurs ou de la communauté (intervention publique). Le stock initial en début de campagne est égal au stock à la fin de la campagne précédente.
- 2. Report de sucre** : ressource du bilan du sucre du quota, il correspond au sucre hors quota de la campagne précédente non vendu et qui devient le premier sucre du quota de la campagne en cours. Ce poste peut inclure le cas échéant les quantités de sucre du quota ayant fait l'objet d'une décision de **retrait** lors de la campagne précédente.
- 3.1 Production fraîche** : il s'agit de la production fraîche, qui diffère de la production réglementaire. Cette dernière s'obtient en ajoutant à la production fraîche le report de sucre hors quota de la campagne précédente et en déduisant la quantité de sucre hors quota qui sera reportée sur la campagne suivante. Elle comprend en outre les sirops de sucre destinés à la production d'éthanol (calculé en équivalent sucre). La production fraîche est répartie entre quota et hors quota. La production disponible sous quota correspond au total de la production fraîche sous quota (c'est-à-dire le quota quand celui-ci est intégralement produit moins le report). La production hors quota s'obtient ensuite par différence entre la production fraîche de la campagne et la production fraîche sous quota. La production fraîche de sucre fait l'objet d'estimations jusqu'en décembre à partir des surfaces betteravières et d'une estimation des rendements moyens. En mars de l'année suivante, une fois la campagne de production achevée, les estimations de production sont remplacées par le chiffre issu de la déclaration provisoire des fabricants. Enfin en décembre est disponible le chiffre définitif de production, toujours sur la base des déclarations obligatoires des fabricants.
- 3.2 Travail à façon** : quantité de sucre produite par des transformateurs (fabricants de sucre), dans le cadre de contrats de travail à façon, pour le compte d'un commettant (un autre fabricant de sucre)

pouvant se situer dans les DOM ou un autre Etat Membre. Généralement, le commettant contracte des betteraves hors quota pour réaliser son quota de sucre.

4. **Importations de sucre en l'état** : estimées en cours de campagne à la fois sur la base des contingents préférentiels, des certificats demandés et sur la base des statistiques douanières mensuelles.
5. **Importations de sucre dans les produits transformés** : estimées en cours de campagne sur la base des quantités importées lors la campagne précédente. Elles regroupent en leur affectant un coefficient de teneur en sucre (fixé par la Commission) les importations de produits contenant du sucre. Elles sont ensuite définitivement fixées sur la base des données enregistrées par les services douaniers des différents Etats membres.

II . Emplois :

Les ressources précédentes permettent d'équilibrer les emplois (consommation) suivants : les exportations vers les pays tiers (sucre en l'état et dans les produits transformés), les stocks de fin de campagne, le report de sucre hors quota, et les livraisons sur le marché intérieur

1. **Livraisons sur le marché intérieur** : elles comprennent le sucre destiné à la consommation humaine, le sucre hors quota destiné aux utilisations non alimentaires et à la production d'alcool
 - 1.1 **Sucre alimentaire** : désigne le sucre du quota livré comme sucre alimentaire. En toute rigueur, il correspond aux ventes de sucre destiné à la consommation alimentaire et diffère de celle-ci par le fait qu'une partie du sucre alimentaire vendu n'est pas consommé (pertes). C'est le seul poste qui ne fait l'objet d'aucune déclaration. Estimé en cours de campagne, en général sur la base de la précédente campagne, il est ensuite obtenu par différence entre l'ensemble des ressources de sucre du quota et les utilisations connues de sucre du quota (les exportations et le stock final). Il prend en compte le sucre de bouche et le sucre incorporé dans les produits transformés, les ventes aux ménages et aux collectivités.
 - 1.2 **Industries chimiques et pharmaceutiques** : volumes de sucre hors-quota livré comme sucre industriel aux industries chimiques, pharmaceutiques et de la levure. Il s'agit bien des quantités de sucre livrées et non des quantités de sucre utilisées par ces industries. Ce poste est estimé en cours de campagne sur la base de la campagne précédente, et ajusté ensuite sur les bilans provisoires puis définitifs fournis par la Commission. La période de référence est une campagne de 14 mois, du 1^{er} Octobre de l'année n au 30 novembre de l'année n+1.
 - 1.3 **Producteurs d'alcool** : volumes de sucre (sirops) livrés en distilleries pour la production d'alcool (dont alcool carburant).
2. **Exportations de sucre en l'état** : estimées en cours de campagne sur la base des certificats demandés (quota et hors quota), voire du niveau des exportations de la campagne précédente, elles sont ensuite définitivement fixées sur la base des données enregistrées par les services douaniers des différents Etats membres.
3. **Exportations de sucre dans les produits transformés** : estimées en cours de campagne sur la base des quantités exportées lors la campagne précédente. Elles regroupent en leur affectant un coefficient de teneur en sucre les exportations de produits contenant du sucre. Elles sont ensuite définitivement fixées sur la base des données enregistrées par les services douaniers des différents Etats membres.

III . Stocks fin de campagne :

- Stock de fin de campagne : défini pour le sucre du quota, il est estimé en cours de campagne, et définitivement fixé lors de la campagne suivante sur la base des déclarations des fabricants
- Report : estimé en cours de campagne, il fait l'objet d'une déclaration de la part des fabricants au plus tard le 15 avril de la campagne. Le report communautaire peut donc être connu dans les mois suivants.

Bilans communautaires de sucre dans l'UE-27 de 2010/11 à 2013/14 (Commission Européenne/FranceAgriMer)

(en 1 000 tonnes, valeur blanc)

	2010/11		2011/12		2012/13		2013/14 (1)	
	Quota	Hors Quota	Quota	Hors Quota	Quota	Hors Quota	Quota	Hors Quota
I - Ressources								
1 - Stocks au 1er octobre	770	0	981	0	1 595	0	2 472	0
- libres	770	0	981	0	1 595	0	2 472	0
- intervention	0	0	0	0	0	0	0	0
2 - Report / Retrait	564		149		802		674	
3.1 - Production "fraîche"	12 582	2 847	13 164	5 585	12 505	4 861	12 187	4 451
3.2 - Travail à façon							458	-458
4 - Importations des pays tiers de sucre en l'état	3 575	54	3 465	14	3 635	5	3 050	5
5 - Importations des pays tiers de sucre sous forme de produits transformés	528		505		523		523	
6 - Revente de sucre hors quota	500		650		600			
Total des ressources	18 519	2 901	18 914	5 599	19 660	4 866	19 364	3 998
II - Emplois								
1 - Livraisons marché intérieur	16 355	1 539	16 084	2 111	15 907	2 242	16 100	2 150
1.1 Sucre alimentaire	16 355		16 084		15 907		16 100	
1.2 Sucre pour industrie chimique		650		650		650		650
1.3 Sucre pour éthanol		889		1 461		1 592		1 500
2 - Exportations sur pays tiers de sucre en l'état	45	713	58	2 035	63	1 350	63	1 350
3 - Exportations de sucre sous forme de produits transformés	1 138		1 177		1 218		1 218	
4 - Revente de sucre hors quota		500		650		600		
Total des emplois	17 538	2 752	17 319	4 797	17 188	4 192	17 381	3 500
III - Stocks au 30 septembre								
- libres	981		1 595		2 472		1 983	
- intervention	0		0		0		0	
- retrait								
- report	0	149	0	802	0	674	0	498
Total stocks au 30 septembre	981	149	1 595	802	2 472	674	1 983	498

Sources : Commission Européenne - FranceAgriMer

1- Bilan prévisionnel UE 27 (hors Croatie); le stock du quota au 1/10/2013, la production 2013/14, le volume du travail à façon, la consommation sont des estimations FranceAgriMer

Évolution des surfaces betteravières dans l'UE de 1996/97 à 2013/14 (2)

(1 000 t)

	ALL	AUT	DK	ESP (1)	FIN	FRA	GR	ITA	PB	POR	RU	SUE	UEBL	HON	LET	LIT	POL	R. TCH	SLQ	SLN	BG	RO	TOTAL
1996/97	514	52	68	159	34	422	40	234	116	1	173	59	103	-	-	-	-	-	-	-	-	-	2 009
1997/98	504	51	67	155	34	421	53	284	114	3	170	59	102	-	-	-	-	-	-	-	-	-	2 050
1998/99	501	49	66	153	34	412	37	275	112	3	164	59	98	-	-	-	-	-	-	-	-	-	1 996
1999/00	489	47	64	135	34	393	40	274	120	8	160	59	104	-	-	-	-	-	-	-	-	-	1 960
2000/01	451	43	59	130	32	361	50	249	112	8	146	55	95	-	-	-	-	-	-	-	-	-	1 823
2001/02	448	45	56	114	31	386	43	222	109	5	151	54	96	-	-	-	-	-	-	-	-	-	1 791
2002/03	459	44	55	114	32	409	42	246	109	9	148	54	98	-	-	-	-	-	-	-	-	-	1 850
2003/04	445	43	50	100	29	361	41	215	106	7	136	50	92	48	14	26	286	76	32	5	-	-	2 193
2004/05	441	45	48	107	30	348	33	186	99	8	133	47	90	67	14	25	298	70	35	6	-	-	2 161
2005/06	428	44	47	104	31	343	42	249	99	8	126	49	87	61	14	22	278	69	33	8	-	-	2 173
2006/07	353	40	41	101	25	366	26	94	84	4	106	45	80	48	11	18	241	56	28	7	-	-	1 774
2007/08	391	42	39	60	16	353	14	86	82	1	106	41	85	38	-	17	228	54	19	-	2	23	1 698
2008/09	370	43	36	51	14	316	14	61	71	-	101	37	64	17	-	9	177	50	11	-	-	20	1 462
2009/10	364	44	38	47	15	336	23	62	72	-	103	40	63	14	-	15	192	54	16	-	-	20	1 518
2010/11	362	45	39	47	15	342	14	63	71	-	104	39	59	14	-	15	197	54	18	-	-	23	1 521
2011/12	398	47	40	45	14	362	6	46	73	-	99	40	64	13	-	18	197	59	18	-	-	19	1 558
2012/13*	350	49	41	36	12	341	9	53	73	-	104	38	63	18	-	19	192	52	19	-	-	28	1 497
2013/14*	341	51	38	36	12	346	6	39	73	-	106	36	62	16	-	18	186	50	20	-	-	29	1 463
2013-14 / 2012-13	-2,4 %	+3,4 %	-6,6 %	=	+4,3 %	+1,3 %	-35,5 %	-25,7 %	+0,3 %	-	+2,2 %	-7,1 %	-2,5 %	-10,2 %	-	-5,8 %	-3,5 %	-4,6 %	+2,6 %	-	-	+3,2 %	-2,2 %

(1) Y compris les surfaces de betteraves destinées au Portugal (7 000 ha en 1997/98 ; 5 000 ha en 1998/99 ; 2 000 ha en 1999/00)

(2) Hors betteraves jus vert.

Évolution des rendements en sucre de betteraves dans l'UE de 1996/97 à 2013/14

(en t/ha)

	ALL	AUT	DK	ESP	FIN	FRA	GR	ITA	PB	POR	RU	SUE	UEBL	HON	LET	LIT	POL	R. TCH	SLQ	SLN	BG	RO	TOTAL	
1996/97	8,14	9,04	7,41	7,52	3,85	9,90	6,63	6,14	8,92	-	8,50	6,75	9,25	-	-	-	-	-	-	-	-	-	-	8,19
1997/98	7,98	9,02	8,03	7,32	5,24	11,22	6,87	6,12	8,95	6,33	9,34	6,71	9,98	-	-	-	-	-	-	-	-	-	-	8,52
1998/99	8,02	9,51	8,05	7,51	3,53	10,35	5,38	5,80	7,37	8,67	8,79	6,76	8,10	-	-	-	-	-	-	-	-	-	-	8,06
1999/00	8,96	10,15	8,64	8,13	4,88	11,51	5,80	6,22	9,31	7,50	9,66	7,29	10,49	-	-	-	-	-	-	-	-	-	-	8,98
2000/01	9,67	9,00	9,03	8,45	4,81	11,73	7,36	6,23	9,49	7,13	9,08	7,49	9,92	-	-	-	-	-	-	-	-	-	-	9,16
2001/02	8,31	8,87	8,55	8,25	4,71	9,43	7,30	5,78	8,74	6,40	8,10	7,44	8,75	-	-	-	-	-	-	-	-	-	-	8,15
2002/03	8,77	9,84	9,38	10,51	5,09	11,48	7,05	5,73	9,39	8,67	9,62	8,00	10,40	-	-	-	-	-	-	-	-	-	-	9,14
2003/04	8,49	8,98	9,84	9,14	4,69	10,89	5,00	4,19	10,15	8,57	10,06	8,32	11,18	10,40	4,79	5,12	7,00	7,36	7,28	7,60	-	-	-	6,79
2004/05	9,83	10,18	9,83	9,87	4,97	11,91	7,88	6,23	10,47	9,30	10,45	7,91	11,01	7,45	4,79	5,32	6,71	7,99	6,66	6,33	-	-	-	9,26
2005/06	9,43	10,59	10,11	10,39	5,77	12,10	7,38	7,16	9,86	9,63	10,64	8,29	10,63	8,08	5,07	5,68	7,36	8,10	7,97	7,50	-	-	-	9,21
2006/07	9,22	9,60	9,15	10,63	5,18	11,80	6,52	6,99	10,77	10,20	10,92	6,93	10,69	7,36	3,95	5,37	7,08	8,35	7,33	6,21	-	-	-	9,24
2007/08	10,00	8,60	9,70	11,80	6,30	12,60	5,60	9,00	10,80	10,10	9,90	8,70	10,30	6,90	-	7,40	8,40	6,60	7,10	-	2,10	4,10	9,90	
2008/09	9,85	9,50	11,03	11,80	5,10	12,97	5,60	8,10	12,10	-	11,80	8,90	11,28	6,40	-	7,61	7,26	8,30	10,50	-	-	-	5,65	10,30
2009/10	11,60	8,70	11,70	11,70	5,90	13,30	4,40	8,20	13,70	-	12,60	10,10	13,30	9,20	-	7,50	8,60	8,90	10,20	-	-	-	7,30	11,36
2010/11	9,60	9,90	0,00	11,30	5,60	12,40	7,40	8,80	12,30	-	9,60	8,10	11,70	0,00	-	6,20	7,40	8,50	8,00	-	-	-	5,30	9,98
2011/12	10,70	11,70	13,00	11,80	8,50	13,19	6,60	11,10	13,60	-	13,30	10,50	13,60	9,10	-	7,70	9,70	10,40	9,90	-	-	-	7,80	11,73
2012/13*	11,50	9,50	11,80	11,80	5,10	12,80	5,90	6,90	13,20	-	11,00	9,60	12,00	6,40	-	7,90	9,80	10,90	6,60	-	-	-	9,10	11,33
2013/14**	10,90	10,20	12,20	12,70	6,10	12,50	6,70	11,70	12,90	-	12,50	10,60	12,70	7,30	-	8,60	9,60	10,80	11,00	-	-	-	5,20	11,50
Moy. 01/02 à 05/06	8,96	9,69	9,54	9,63	5,05	11,16	6,92	5,82	9,72	8,51	9,77	7,99	10,39	8,64	4,88	5,37	7,02	7,81	7,30	7,14	-	-	-	8,51
Moy. 06/07 à 12/13	10,35	9,64	9,48	11,55	5,95	12,72	6,00	8,44	12,35	10,15	11,30	8,98	11,84	6,48	3,95	7,10	8,32	8,85	8,52	6,21	2,10	6,54	10,55	

* Données provisoires - hors travail à façon

** Données prévisionnelles

Sources : CE et FranceAgriMer - Janvier 2014

Quotas sucre de 2007/08 à 2013/14

(en 1 000 tonnes, valeur blanc)

	ALL	AUT	DK	ESP	FIN	FRA *	GRE	ITA	PB	POR	RU	SUE	UEBL	HON	LET	LIT	POL	R. TCH	SLQ	SLN	BG	RO	CRO	UE 27 /28
2007/08																								
Quotas de base	3 655,5	405,8	420,7	903,8	146,1	4 120,7	317,5	778,7	876,6	44,5	1 221,5	325,7	862,1	406,7	66,5	103,0	1 771,4	469,3	210,2	53,0	4,8	109,2	-	17 273,0
Quotas additionnels / transitoires	-	-	31,7	-	-	-	-	110,2	54,9	-	-	17,7	20,2	-	-	8,0	1,1	5,6	5,9	-	-	-	-	255,3
Abandons de quotas	-	-	-	16,7	56,1	-	158,8	24,9	-	19,5	-	-	-	108,1	66,5	-	-	102,5	70,1	53,0	-	-	-	676,1
Total	3 655,5	405,8	452,5	887,2	90,0	4 120,7	158,7	864,1	931,4	25,0	1 221,5	343,4	882,3	298,6	0,0	111,0	1 772,5	372,5	145,9	0,0	4,8	109,2	-	16 852,3
Total 2007/08 / Total 2006/07	0%	0%	8%	-2%	-38%	0%	-50%	11%	6%	-44%	0%	5%	2%	-27%	-100%	8%	0%	-21%	-31%	-100%	-	-	-	-2%
2008/09																								
Quotas de base	3 655,5	405,8	452,5	887,2	90,0	4 120,7	158,7	753,8	931,4	25,0	1 221,5	343,4	882,3	298,6	-	111,0	1 772,5	372,5	145,9	0,0	4,8	109,2	-	16 742,1
Abandons de quotas	757,2	54,8	80,1	256,6	9,0	683,7	-	245,5	126,5	15,0	165,0	50,2	206,1	193,2	-	20,8	366,9	-	33,6	-	4,8	4,5	-	3 273,2
Total	2 898,3	351,0	372,4	630,6	81,0	3 437,0	158,7	508,4	804,9	10,0	1 056,5	293,2	676,2	105,4	-	90,3	1 405,6	372,5	112,3	0,0	0,0	104,7	-	13 468,8
Total 2008/09 / Total 2007/08	-21%	-14%	-18%	-29%	-10%	-17%	0%	-41%	-14%	-60%	-14%	-15%	-23%	-65%	-	-19%	-21%	0%	-23%	-	-100%	-4%	-	-20%
2009/10																								
Quotas de base	2 898,3	351,0	372,4	630,6	81,0	3 437,0	158,7	508,4	804,9	10,0	1 056,5	293,2	676,2	105,4	-	90,3	1 405,6	372,5	112,3	0,0	0,0	104,7	-	13 468,8
Abandons de quotas				132,1																				132,1
Total	2 898,3	351,0	372,4	498,5	81,0	3 437,0	158,7	508,4	804,9	10,0	1 056,5	293,2	676,2	105,4	-	90,3	1 405,6	372,5	112,3	0,0	0,0	104,7	-	13 336,7
Total 2009/10 / Total 2008/09	0%	0%	0%	-21%	0%	0%	0%	0%	0%	0%	0%	0%	0%	0%	-	0%	0%	0%	0%	-	0%	0%	-	-1%
de 2010/11 à 2012/13																								
Quotas de base	2 898,3	351,0	372,4	498,5	81,0	3 437,0	158,7	508,4	804,9	10,0	1 056,5	293,2	676,2	105,4	-	90,3	1 405,6	372,5	112,3	0,0	0,0	104,7	-	13 336,7
Total	2 898,3	351,0	372,4	498,5	81,0	3 437,0	158,7	508,4	804,9	10,0	1 056,5	293,2	676,2	105,4	-	90,3	1 405,6	372,5	112,3	0,0	0,0	104,7	-	13 336,7
Total 2010/11 / Total 2009/10	0%	0%	0%	0%	0%	0%	0%	0%	0%	0%	0%	0%	0%	0%	-	0%	0%	0%	0%	-	0%	0%	-	0%
2013/14																								
Quotas de base	2 898,3	351,0	372,4	498,5	81,0	3 437,0	158,7	508,4	804,9	10,0	1 056,5	293,2	676,2	105,4	-	90,3	1 405,6	372,5	112,3	0,0	0,0	104,7	192,9	13 529,6
Total	2 898,3	351,0	372,4	498,5	81,0	3 437,0	158,7	508,4	804,9	10,0	1 056,5	293,2	676,2	105,4	-	90,3	1 405,6	372,5	112,3	0,0	0,0	104,7	192,9	13 529,6
Total 2013/14 / Total 2012/13	0%	0%	0%	0%	0%	0%	0%	0%	0%	0%	0%	0%	0%	0%	-	0%	0%	0%	0%	-	0%	0%	100%	1%

* Dont DOM - 432 220 tonnes à partir de 2010/11, 480 244 tonnes avant 2010/11

Source : CE et FranceAgriMer

Production de sucre dans l'UE de 2011/12 à 2013/14

(en 1 000 tonnes, valeur blanc)

	ALL	AUT	DK	ESP	FIN	FRA	GRE	ITA	PB	POR	RU	SUE	UEBL	HON	LET	LIT	POL	R. TCH	SLQ	SLN	BG	RO	CRO	UE 27/28	
2011/12																									
1. Production "fraîche" (1 000 t de sucre blanc)						0																			
a) de betteraves	4 321	547	519	613	94	4 775	159	507	998	-	1 315	417	881	122	-	152	1 911	615	233	-	-	146	-	18 325	
b) de cannes	-	-	-	-	-	417	-	-	-	2	-	-	-	-	-	-	-	-	-	-	-	-	-	419	
c) de mélasses	-	-	-	-	-	-	-	-	-	-	-	-	-	-	-	-	-	-	-	-	-	-	-	0	
TOTAL	4 321	547	519	613	94	5 192	159	507	998	2	1 315	417	881	122	-	152	1 911	615	233	-	0	146	-	18 743	
(2011/12/2010/11)	20%	19%	13%	14%	14%	14%	11%	-9%	13%	58%	24%	24%	22%	1%	-	39%	23%	25%	40%	-	-	15%	-	18%	
2. Reports de 2010/11	45	0	0	9	4	11	0	49	0	-	29	3	0	-	-	0	0	0	-	-	-	0	-	150	
3. Production (1+ 2)	4 366	547	519	622	98	5 203	159	556	998	2	1 343	420	881	122	-	152	1 911	616	233	-	-	146	-	18 893	
4. Répartition de la production (1 000 t)																									
a) Production sous Quota	2 898	351	372	498	81	3 422	159	508	805	2	1 056	293	676	105	-	90	1 406	372	112	0	0	105	-	13 313	
b) Hors Quota	1 468	196	147	123	17	1 783	1	47	193	0	288	126	205	16	-	62	506	243	121	-	-	41	-	5 585	
2012/13																									
1. Production "fraîche" (1 000 t de sucre blanc)																									
a) de betteraves	4 007	469	480	532	140	4 223	158	546	968	-	1 144	366	762	112	-	190	1 803	565	229	-	-	259	-	16 954	
b) de cannes	-	-	-	-	-	412	-	-	-	0	0	-	-	-	-	-	-	-	-	-	-	-	-	413	
c) de mélasses	-	-	-	-	-	-	-	-	-	-	-	-	-	-	-	-	-	-	-	-	-	-	-	0	
TOTAL	4 007	469	480	532	140	4 635	158	546	968	0	1 144	366	762	112	-	190	1 803	565	229	-	-	259	-	17 366	
(2012/13/2011/12)	-8%	-17%	-8%	-15%	33%	-12%	-1%	7%	-3%	-375%	-15%	-14%	-16%	-9%	-	20%	-6%	-9%	-2%	-	-	44%	-	-8%	
2. Reports de 2011/12	415	0	0	24	10	98	1	42	15	-	79	7	34	-	-	0	68	9	-	-	-	0	-	802	
3. Production (1+ 2)	4 422	469	480	556	150	4 733	159	589	983	0	1 223	373	796	112	-	190	1 872	575	229	-	-	259	-	18 168	
4. Répartition de la production (1 000 t)																									
a) Production sous Quota	2 898	351	372	498	81	3 417	159	508	805	0	1 056	293	676	105	-	90	1 406	372	112	-	-	105	-	13 307	
b) Hors Quota	1 524	118	108	57	69	1 316	0	80	179	-	167	80	119	7	-	100	466	202	116	-	-	154	-	4 861	
2013/14																									
1. Production "fraîche" (1 000 t de sucre blanc)																									
a) de betteraves	3 428	482	462	456	116	4 162	160	501	948	-	1 324	378	782	116	-	172	1 713	539	218	-	-	246	193	16 397	
b) de cannes	-	-	-	-	-	432	-	-	-	2	-	-	-	-	-	-	-	-	-	-	-	-	-	435	
c) de mélasses	-	-	-	-	-	-	-	-	-	-	-	-	-	-	-	-	-	-	-	-	-	-	-	-	
TOTAL	3 428	482	462	456	116	4 595	160	501	948	2	1 324	378	782	116	-	172	1 713	539	218	-	-	246	193	16 832	
(2013/14/2012/13)	-17%	3%	-4%	-17%	-21%	-1%	1%	-9%	-2%	80%	14%	3%	3%	3%	-	-11%	-5%	-5%	-5%	-	-	-5%	100%	-3%	
2. Reports de 2012/13	402	0	9	35	0	19	0	65	0	-	43	14	36	-	-	0	48	3	-	-	-	1	-	674	
3. Production (1+ 2)	3 830	482	471	490	116	4 614	160	566	948	2	1 367	392	817	116	-	172	1 761	542	218	-	-	247	193	17 506	
4. Répartition de la production (1 000 t)																									
a) Production sous Quota	2 898	351	372	489	81	3 438	159	508	805	2	1 056	293	676	105	-	90	1 406	372	112	-	-	105	193	13 512	
b) Hors Quota	932	131	99	1	35	1 177	1	57	143	0	310	99	141	10	-	82	356	169	106	-	-	143	0	3 993	

Source : FranceAgriMer

Prix moyens du sucre blanc communautaire Octobre 2006 - Juin 2014

Prix de vente moyen		
	Sucre du quota €/t	Sucre industriel €/t
oct-06	631	286
nov-06	631	294
déc-06	631	294
janv-07	628	284
févr-07	627	288
mars-07	626	283
avr-07	626	298
mai-07	624	293
juin-07	620	297
juil-07	619	301
août-07	618	319
sept-07	618	305
oct-07	617	287
nov-07	616	277
déc-07	618	278
janv-08	612	289
févr-08	596	271
mars-08	604	271
avr-08	603	261
mai-08	606	264
juin-08	607	263
juil-08	598	263
août-08	601	263
sept-08	595	267
oct-08	578	270
nov-08	574	276
déc-08	574	285
janv-09	564	292
févr-09	551	311
mars-09	567	294
avr-09	564	295
mai-09	566	306
juin-09	563	312
juil-09	562	305
août-09	561	300
sept-09	555	333
oct-09	499	283
nov-09	493	337
déc-09	495	315
janv-10	479	320
févr-10	474	349
mars-10	477	350
avr-10	477	338
mai-10	479	313
juin-10	476	338
juil-10	478	310
août-10	479	320
sept-10	485	319

Prix de vente moyen		
	Sucre du quota €/t	Sucre industriel €/t
oct-10	485	328
nov-10	486	326
déc-10	486	343
janv-11	498	324
févr-11	505	332
mars-11	517	339
avr-11	529	325
mai-11	536	342
juin-11	538	344
juil-11	548	364
août-11	564	352
sept-11	572	375
oct-11	634	473
nov-11	645	389
déc-11	654	389
janv-12	683	385
févr-12	699	391
mars-12	710	415
avr-12	715	425
mai-12	711	427
juin-12	706	428
juil-12	709	405
août-12	713	372
sept-12	708	400
oct-12	720	394
nov-12	728	394
déc-12	724	376
janv-13	738	375
févr-13	724	362
mars-13	726	359
avr-13	730	374
mai-13	725	364
juin-13	722	362
juil-13	713	364
août-13	709	370
sept-13	689	360
oct-13	657	364
nov-13	647	340
déc-13	624	348
janv-14	627	357
févr-14	603	337
mars-14	604	331
avr-14	574	343
mai-14	574	330
juin-14	562	318
juil-14		
août-14		
sept-14		

Source : Commission européenne

Prix de référence	
	Sucre du quota €/t
1er juillet 2006	631,9
1er octobre 2008	541,5
depuis le 1/10/2009	404,4

Evolution des prix moyens de vente du sucre blanc communautaire d'octobre 2006 à juin 2014 (en €/t)

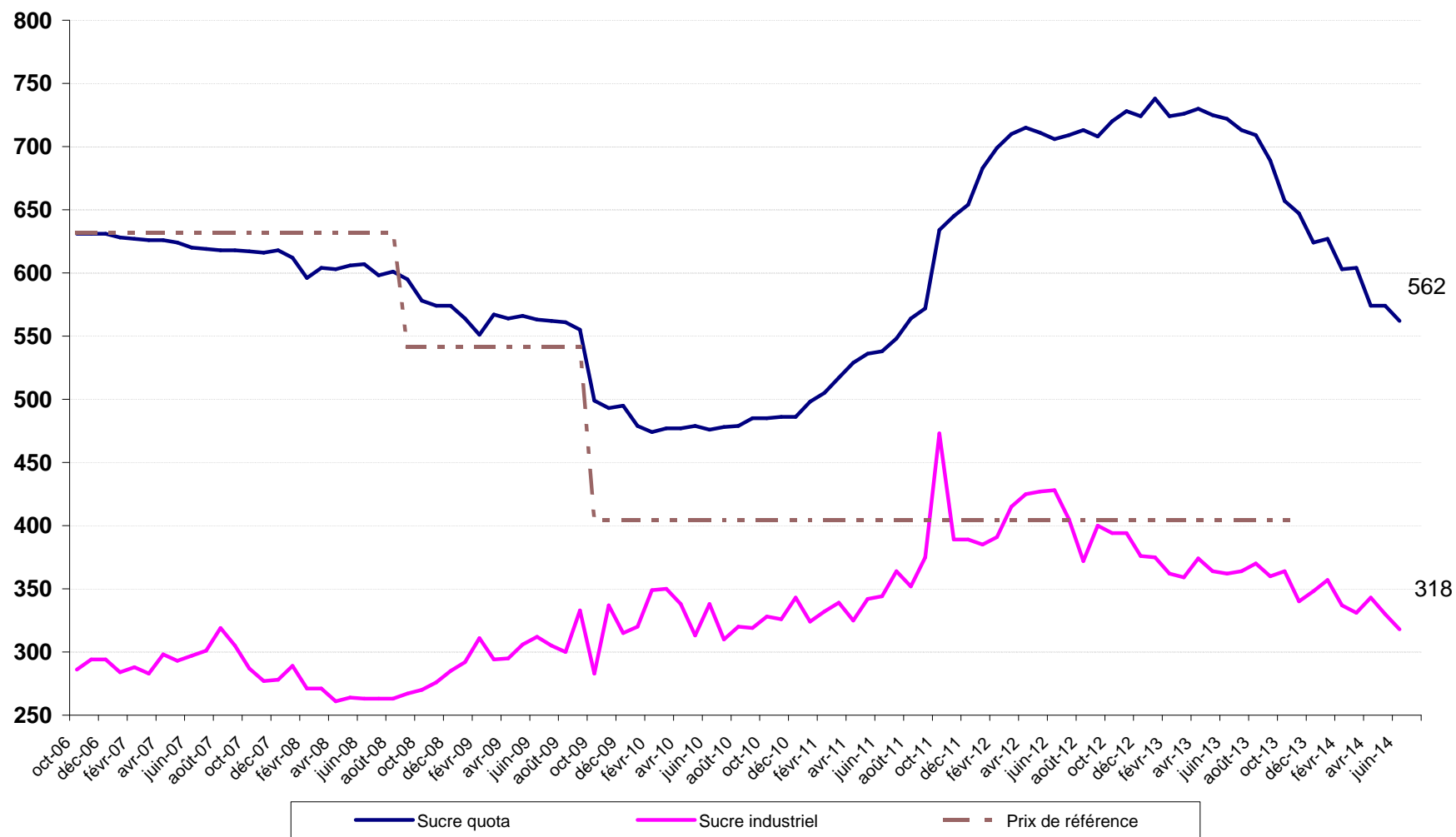

Source : CE

III – La situation française

Bilan français

Note méthodologique

Le bilan français du sucre est, à l'instar du bilan communautaire, un **bilan d'approvisionnement ou bilan de consommation**, conformément à l'article 22 du règlement 952/06. Les remarques méthodologiques apportées en pages 20 et 21 de ce bulletin sont également vrais pour le bilan français. Il recense sur une période donnée (campagne de 12 mois), l'ensemble des emplois d'un produit donné (en l'occurrence le sucre) et les ressources mobilisées pour équilibrer ces emplois.

Il répartit le sucre par campagne de consommation ou d'utilisation et non par campagne de production (notamment du fait de la présence de sucre produit lors de la campagne précédente dans les stocks initiaux).

La plupart des postes du bilan français du sucre du quota comme du sucre hors-quota sont connus sur la base des déclarations des opérateurs (fabricants, utilisateurs de sucre, exportateurs et importateurs) et des services douaniers, à l'exception notable du poste 'Consommation intérieure' qui est estimé par différence avec les autres postes du bilan.

En toute rigueur ce que l'on appelle consommation de sucre lors d'une campagne ne correspond pas à l'utilisation finale de ce sucre pour au moins deux raisons :

- les emplois de sucre décrivent les volumes de sucre **achetés** sur le marché intérieur par les industries utilisatrices ou bien exportés sur le reste de l'UE et les pays-tiers. Or il peut y avoir un décalage de plusieurs mois entre l'achat et/ou la livraison de sucre et son utilisation finale, par exemple pour le sucre industriel ; les quantités de sucre vendues et livrées ne correspondent donc pas obligatoirement aux quantités de sucre utilisées ou incorporées lors d'une campagne.
- le sucre alimentaire livré sur le marché intérieur n'est pas totalement consommé, au sens alimentaire du terme. Comme tout produit alimentaire, une partie de ce sucre fait l'objet de pertes ou de non consommation.

I. Ressources

L'ensemble des **ressources** regroupe les stocks initiaux en début de campagne, la production disponible de sucre de la campagne, les importations de sucre en l'état et dans les produits transformés :

1. **Stock initial** : par définition il est nul pour le sucre hors-quota ; pour le sucre du quota il s'agit du sucre de la campagne précédente non vendu au 30 septembre, propriété des fabricants, des raffineurs ou des sucres détenus à l'intervention publique en France. Le stock initial en début de campagne est égal au stock à la fin de la campagne précédente.
2. **Report de sucre** : ressource du bilan du sucre du quota, il correspond au sucre hors quota de la campagne précédente non vendu et qui devient le premier sucre du quota de la campagne en cours. Ce poste peut inclure le cas échéant les quantités de sucre du quota ayant fait l'objet d'une décision de **retrait** lors de la campagne précédente.
3. **Production fraîche** : il s'agit de la production fraîche, qui diffère de la production réglementaire. Cette dernière s'obtient en ajoutant à la production fraîche le report de sucre hors quota de la campagne précédente et en déduisant la quantité de sucre hors quota qui sera reportée sur la campagne suivante. Elle comprend en outre les sirops de sucre destinés à la production d'éthanol (calculé en équivalent sucre). La production fraîche est répartie entre quota et hors quota. La production disponible sous quota correspond au total de la production fraîche sous quota (c'est-à-dire le quota quand celui-ci est intégralement produit moins le report). La production hors quota s'obtient ensuite par différence entre la production fraîche de la campagne et la production fraîche sous quota. La production fraîche de sucre fait l'objet d'estimations jusqu'en décembre à partir des surfaces betteravières et d'une estimation des rendements moyens. En mars de l'année suivante, une fois la campagne de production achevée, les estimations de production sont remplacées par le chiffre issu de la déclaration provisoire des fabricants. Enfin, en décembre, est disponible le chiffre définitif de production, toujours sur la base des déclarations obligatoires des fabricants.
4. **Importations de sucre en l'état** : estimées en cours de campagne à la fois sur la base des contingents préférentiels, des certificats demandés et sur la base des statistiques douanières mensuelles.

- 5. Importations de sucre dans les produits transformés** : estimées en cours de campagne sur la base des quantités importées lors la campagne précédente. Elles regroupent en leur affectant un coefficient de teneur en sucre (fixé par la Commission) les importations de produits contenant du sucre. Elles sont ensuite définitivement fixées sur la base des données enregistrées par les services douaniers.

II . Emplois :

Les ressources précédentes permettent d'équilibrer les emplois (consommation) suivants : les exportations vers pays tiers (sucre en l'état et dans les produits transformés), les stocks de fin de campagne, le report de sucre hors quota, et les livraisons sur le marché intérieur

- 1. Livraisons sur le marché intérieur** : elles comprennent le sucre destiné à la consommation humaine, le sucre hors quota destiné aux utilisations non alimentaires et à la production d'alcool
Sucre alimentaire : désigne le sucre du quota livré comme sucre alimentaire. En toute rigueur, il correspond aux ventes de sucre destiné à la consommation alimentaire et diffère de celle-ci par le fait qu'une partie du sucre alimentaire vendu n'est pas consommé (pertes). C'est le seul poste qui ne fait l'objet d'aucune déclaration. Estimé en cours de campagne, en général sur la base de la précédente campagne, il est ensuite obtenu par différence entre l'ensemble des ressources de sucre du quota et les utilisations connues de sucre du quota (les exportations et le stock final). Il prend en compte le sucre de bouche et le sucre incorporé dans les produits transformés, les ventes aux ménages et aux collectivités,
 - 1.1 Industries chimiques et pharmaceutiques** : volumes de sucre hors-quota livré comme sucre industriel aux industries chimiques, pharmaceutiques et de la levure. Il s'agit bien des quantités de sucre livrées et non des quantités de sucre utilisées par ces industries. Ce poste est estimé en cours de campagne sur la base des déclarations mensuelles de livraisons de sucre industriel par les fabricants. La période de référence est une campagne de 14 mois, du 1^{er} Octobre de l'année n au 30 novembre de l'année n+1.
 - 1.2 Producteurs d'alcool** : volumes de sucre (sirops) livrés en distilleries pour la production d'alcool (dont alcool carburant)
- 2. Exportations vers pays tiers et livraisons vers l'UE de sucre en l'état** : estimées en cours de campagne sur la base des certificats demandés (quota et hors quota), voire du niveau des exportations de la campagne précédente, elles sont ensuite estimées sur la base des données enregistrées par les services douaniers (données mises à jour et définitivement fixées au bout de 12 mois). S'agissant des RUP (régions ultra périphériques de l'Europe), les quantités livrées font l'objet d'une déclaration et portent sur une période de référence allant du 1^{er} Octobre de l'année n au 31 décembre de l'année n+1.
- 3. Exportations de sucre dans les produits transformés** : estimées en cours de campagne sur la base des quantités exportées lors la campagne précédente. Elles regroupent en leur affectant un coefficient de teneur en sucre les exportations de produits contenant du sucre. Elles sont ensuite estimées sur la base des données enregistrées par les services douaniers (données mises à jour et définitivement fixées au bout de 12 mois).

III . Stocks fin de campagne :

- Stock de fin de campagne : défini pour le sucre du quota, il est estimé en cours de campagne, et définitivement fixé lors de la campagne suivante sur la base des déclarations des fabricants
- Report : estimé en cours de campagne, il fait l'objet d'une déclaration de la part des fabricants au plus tard le 15 avril de la campagne. Le report peut donc être connu dans les mois suivants.

Bilans français de sucre

(en 1 000 tonnes, valeur blanc)

	2011/12 (Octobre- Septembre) (1) Provisoire			2012/13 (Octobre- Septembre) (1) Provisoire			2013/14 (Octobre- Septembre) (1) Prévisionnel		
	Quota	Hors quota	Total	Quota	Hors quota	Total	Quota	Hors quota	Total
I - Ressources									
1 - Stocks au 1^{er} octobre	139	0	139	225	0	225	413	0	413
- libres	139	0	139	225	0	225	413	0	413
- intervention	0	0	0	0	0	0	0	0	0
2 - Report	11		11	98		98	19		19
3- Production	3 411	1 781	5 192	3 319	1 316	4 635	3 418	1 177	4 595
- Métropole (2)	2 994	1 781	4 775	2 907	1 316	4 223	2 986	1 177	4 162
- DOM	417		417	412		412	432		432
4 - Importations de sucre en l'état	370	0	370	339	0	339	320	0	320
3.1. Importations ACP et autres	132	0	132	97	0	97	100	0	100
3.2. Importations de l'UE	237		237	242		242	220		220
5 - Importations de sucre sous forme de produits transformés	762		762	757		757	720		720
6 - Remise en vente de sucre hors quota	144		144	112		112	0		0
Total des ressources	4 836	1 781	6 618	4 849	1 316	6 165	4 890	1 177	6 066
II - Emplois									
1 - Livraisons sur le marché intérieur	2 075	786	2 861	2 232	843	3 074	2 150	804	2 954
1.1. Sucre alimentaire	2 075		2 075	2 232		2 232	2 150		2 150
1.2. Sucre pour Alcool et Ethanol		585	585		583	583		554	554
1.3. Sucre pour Chimie et Pharmacie		201	201		260	260		250	250
2 - Exportations de sucre en l'état	1 771	753	2 525	1 435	343	1 778	1 535	367	1 902
2.1. Exportations vers l'UE (hors Belgique)	1 741	115	1 856	1 431	65	1 496	1 530	53	1 583
2.2. Exportations vers les pays tiers	30	628	659	4	271	275	5	308	313
- avec restitutions	0		0	0		0	0		0
- sans restitutions	30		30	4		4	5		5
- sucre hors quota		628	628		271	271		308	308
2.3. Livraisons RUP		10	10		6	6		6	6
3 - Exportations de sucre sous forme de produits transformés	766		766	770		770	800		800
4 - Remise en vente de sucre hors quota		144	144		112	112		0	0
Total des utilisations	4 612	1 683	6 295	4 437	1 297	5 734	4 485	1 171	5 656
III - Stocks au 30 septembre									
- libres	225	0	225	413	0	413	405	0	405
- intervention	0	0	0	0	0	0	0	0	0
- report / retrait	0	98	98	0	19	19	0	6	6
Total des stocks au 30 septembre	225	98	322	413	19	432	405	6	410

(1) Les différences qui peuvent être constatées entre les différents totaux sont liés à des écarts d'arrondis.

(2) Détail de la production réglementaire 2013/14 (hors report de 2012/13) : production physique sucre de betteraves - TAF pour les DOM - TAF pour l'UE + TAF de l'UE (4 544 - 177 - 205 + 0 = 4 162)

Sources : COMEXT, FranceAgriMer

**Diagramme de gestion
de la campagne sucrière française 2013/14
1^{er} octobre 2013 - 30 septembre 2014**

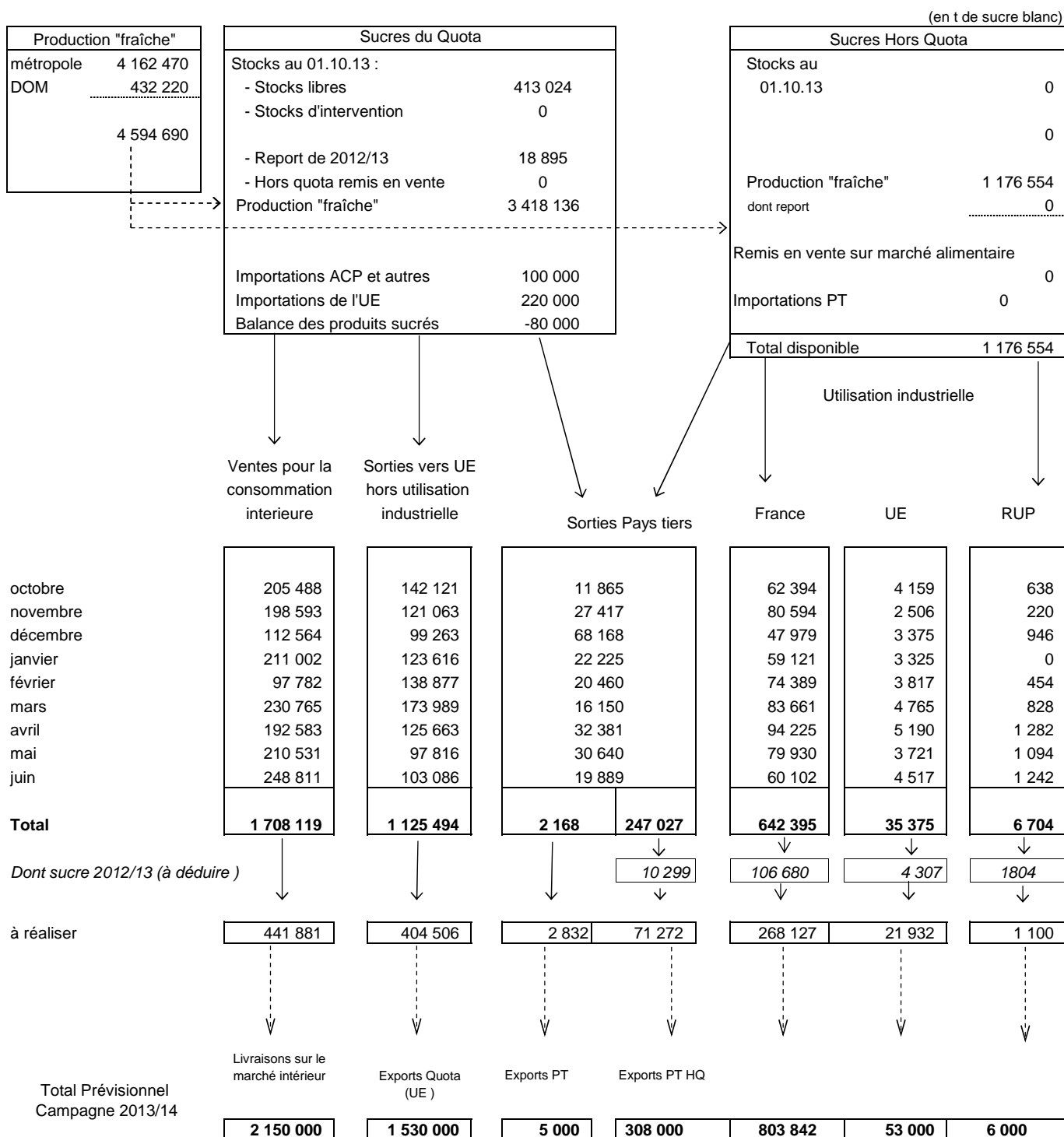

STOCKS DE FIN DE CAMPAGNE au 30 septembre 2014			
Stocks libres (Quota)	405 055	Hors Quota	5 712
		Report	5 712
		Retiré	0

**Bilans français mensuels -
estimation des ventes pour la consommation intérieure
Campagne 2013/14**

(en t de sucre blanc)

	TOTAL 01.10.12 30.09.13	octobre 2013	novembre 2013	décembre 2013	janvier 2014	février 2014	mars 2014	avril 2014	mai 2014	juin 2014	TOTAL 01.10.13 30.06.14
I - APPORTS SUR LE MARCHÉ											
a) Mises sur le marché par les fabricants (y compris sucre industriel et intervention)	3 775 876	410 851	400 864	314 054	374 334	324 239	470 130	442 592	412 986	415 903	3 565 953
b) Importations de l'UE :											
- en l'état	241 612	16 425	18 710	17 752	16 849	17 558	19 498	19 591	17 154	21 568	165 105
- produits transformés	696 696	66 013	51 945	52 866	52 865	52 655	57 112	54 042	52 674	57 534	497 706
c) Importations des pays tiers :											
- en l'état	119 657	1 593	17 024	1 875	37 333	2 145	28 019	2 757	3 091	3 041	96 878
- produits transformés	62 982	5 810	4 878	5 237	4 845	4 478	4 789	5 138	5 000	5 234	45 409
TOTAL	4 687 553	500 692	493 421	391 784	486 226	401 075	579 548	524 120	490 905	503 280	4 371 051
II - EXPORTATIONS											
a) Sur l'UE :											
- en l'état	255 641	146 918	123 789	103 584	126 941	143 148	179 582	132 135	102 631	108 845	1 167 573
- dont sucre industriel	67 915	4 159	2 506	3 375	3 325	3 817	4 765	5 190	3 721	4 517	35 375
- dont RUP	11 227	638	220	946	0	454	828	1 282	1 094	1 242	6 704
- produits transformés	607 380	55 261	47 874	44 282	51 933	49 778	53 383	55 773	52 125	49 526	459 935
b) Sur pays tiers :											
- en l'état (y compris Hors quota)	291 221	11 865	27 417	68 168	22 225	20 460	16 150	32 381	30 640	19 889	249 195
- produits transformés	184 280	18 766	15 154	15 207	15 004	15 518	16 007	17 023	15 048	16 107	143 834
TOTAL	1 338 522	232 810	214 234	231 241	216 103	228 904	265 122	237 312	200 444	194 367	2 020 537
III - LIVRAISONS MARCHÉ INTERIEUR (I - II)	3 804 634	267 882	279 187	160 543	270 123	172 171	314 426	286 808	290 461	308 913	2 350 514
- Métropole (1)	3 071 326	202 700	191 220	110 379	209 100	96 006	228 618	190 158	208 160	245 746	1 682 087
- DOM	35 763	2 788	7 373	2 185	1 902	1 776	2 147	2 425	2 371	3 065	26 032
- Sucre industriel	833 957	62 394	80 594	47 979	59 121	74 389	83 661	94 225	79 930	60 102	642 395

(1) Les chiffres indiqués ne comprennent pas le sucre industriel

Sources : Douanes et FranceAgriMer

Évolution des ventes pour la consommation intérieure (1)
jusqu'au mois de juin 2014

(en t de sucre blanc)

MOIS	CAMPAGNE 2006/07		CAMPAGNE 2007/08		CAMPAGNE 2008/09		CAMPAGNE 2009/10		CAMPAGNE 2010/11		MOYENNE 5 CAMPAGNES		CAMPAGNE 2011/12		CAMPAGNE 2012/13		CAMPAGNE 2013/14		
	Ventes du mois	Ventes cumulées	Ventes du mois	Ventes cumulées	Ventes du mois	Ventes cumulées	Ventes du mois	Ventes cumulées	Ventes du mois	Ventes cumulées	Ventes du mois	Ventes cumulées	Ventes du mois	Ventes cumulées	Ventes du mois	Ventes cumulées	Ventes du mois	Ventes cumulées	
octobre	242 586	242 586	277 897	277 897	182 392	182 392	223 106	223 106	217 394	217 394	169 898	169 898	202 193	202 193	225 127	225 127	(2)	267 882	267 882
novembre	215 631	458 217	258 671	536 568	261 289	443 681	186 185	409 291	215 191	432 585	176 237	346 135	215 163	417 356	236 209	461 336	(2)	279 187	547 069
décembre	212 653	670 870	210 815	747 383	36 586	480 267	231 834	641 125	195 588	628 173	127 612	473 747	205 061	622 417	156 090	617 426	(2)	160 543	707 612
janvier	247 642	918 512	250 328	997 711	215 554	695 821	300 183	941 308	235 124	863 297	196 080	669 827	236 351	858 768	248 323	865 749	(2)	270 123	977 735
février	226 698	1 145 210	235 089	1 232 800	207 162	902 983	257 338	1 198 646	253 530	1 116 827	187 521	857 348	328 889	1 187 657	265 451	1 131 200	(2)	172 171	1 149 906
mars	210 777	1 355 987	276 233	1 509 033	218 917	1 121 900	231 316	1 429 962	252 391	1 369 218	184 609	1 041 957	279 698	1 467 355	300 215	1 431 415	(2)	314 426	1 464 332
avril	231 163	1 587 150	273 326	1 782 359	305 763	1 427 663	294 763	1 724 725	226 480	1 595 698	215 307	1 257 264	253 699	1 721 054	343 033	1 774 448	(2)	286 808	1 751 140
mai	245 963	1 833 113	257 503	2 039 862	284 222	1 711 885	192 396	1 917 121	243 847	1 839 545	192 525	1 449 789	227 185	1 948 239	253 635	2 028 083	(2)	290 461	2 041 601
juin	286 180	2 119 293	271 703	2 311 565	306 128	2 018 013	290 375	2 207 496	263 105	2 102 650	224 596	1 674 385	288 466	2 236 705	234 902	2 262 985	(2)	308 913	2 350 514
juillet	186 153	2 305 446	231 072	2 542 637	-223 620	1 794 393	230 596	2 438 092	201 465	2 304 115	66 192	1 740 577	206 890	2 443 595	(2)	253 056	2 516 041		
août	218 919	2 524 365	250 973	2 793 610	254 351	2 048 744	229 784	2 667 876	187 341	2 491 456	179 023	1 919 600	215 841	2 659 436	(2)	220 386	2 736 427		
septembre	238 000	2 762 365	358 913	3 152 523	212 431	2 261 175	263 839	2 931 715	238 051	2 729 507	194 362	2 113 962	257 933	2 917 369	(2)	273 969	3 010 396		

(1) Les chiffres indiqués incluent le sucre industriel

(2) Chiffres encore provisoires.

Source : FranceAgriMer

**Évolution des ventes pour la consommation intérieure (1)
en cumul mobile sur douze mois jusqu'au mois de juin 2014**

MOIS	Année 2006	Année 2007	Année 2008	Année 2009	Année 2010	Année 2011	Année 2012	Année 2013	Année 2014
janvier	2 175 345	2 357 610	2 841 564	2 850 633	2 506 662	2 853 704	2 724 978	2 924 350	(2) 3 122 382
février	2 184 124	2 500 304	2 849 955	2 822 706	2 556 838	2 849 896	2 800 337	2 860 912	(2) 3 029 102
mars	2 176 021	2 458 627	2 915 411	2 765 390	2 569 237	2 870 971	2 827 644	2 881 429	(2) 3 043 313
avril	2 147 164	2 547 171	2 957 574	2 797 827	2 558 237	2 802 688	2 854 863	2 970 763	(2) 2 987 088
mai	2 185 145	2 769 155	2 969 114	2 824 546	2 466 411	2 854 139	2 838 201	2 997 213	(2) 3 023 914
juin	2 157 914	2 686 115	2 954 637	2 858 971	2 450 658	2 826 869	2 863 562	2 943 649	(2) 3 097 925
juillet	2 168 632	2 683 874	2 999 556	2 404 279	2 904 874	2 797 738	2 868 987	(2) 2 989 815	
août	2 121 839	2 738 627	3 031 610	2 407 657	2 880 307	2 755 295	2 897 487	(2) 2 994 360	
septembre	2 129 290	2 762 365	3 152 523	2 261 175	2 931 715	2 729 507	2 917 369	(2) 3 010 396	
octobre	2 164 865	2 797 676	3 057 018	2 301 889	2 926 003	2 714 306	2 940 303	(2) 3 053 151	
novembre	2 209 668	2 840 716	3 059 636	2 226 785	2 955 009	2 714 278	2 961 349	(2) 3 096 129	
décembre	2 243 958	2 838 878	2 885 407	2 422 033	2 918 763	2 723 751	2 912 378	(2) 3 100 582	

(1) Les chiffres indiqués incluent les tonnages utilisés en tant que sucre industriel.

(2) Chiffres encore provisoires.

Source : FranceAgriMer

État des stocks de sucre détenus en France par les fabricants - 2013/2014
(au dernier jour de chaque mois)

	septembre 2013	octobre 2013	novembre 2013	décembre 2013	janvier 2014	février 2014	mars 2014	avril 2014	mai 2014	juin 2014
I - Sucres libres (Quota et importés)										
- Métropole	636 649	1 607 324	2 670 587	2 660 934	2 385 407	2 168 948	1 988 400	1 735 341	1 454 681	1 145 165
- Réunion	88 277	116 356	130 007	128 170	108 994	103 413	76 375	43 595	26 431	21 265
- Antilles	5 354	3 382	2 438	1 823	857	810	15 699	19 068	29 850	23 687
Total	730 280	1 727 062	2 803 032	2 790 927	2 495 258	2 273 171	2 080 474	1 798 004	1 510 962	1 190 117
Dont production de la campagne suivante	293 525									
II - Intervention										
- Entrées										
- Sorties										
Total										
III Autres sucres										
-Sucres reportés	18 894	0	0	0	0	0	0	0	0	0
-Sucres hors quota	123 061	45 209	-44 142	842 138	1 100 174	989 936	729 273	581 389	466 496	382 754
-Sucres retirés	0	0	0	0	0	0	0	0	0	0
-Sucres sous régime de perfectionnement actif	51 790	36 790	36 938	36 830	36 797	42 121	42 073	38 601	35 814	35 923
III - Stock total	924 025	1 809 061	2 795 828	3 669 895	3 632 229	3 305 228	2 851 820	2 417 994	2 013 272	1 608 794

Source : FranceAgriMer

IV– La situation des DOM

Bilans DOM simplifiés (juillet - juin)

(en t de sucre blanc)

	2011/12 (Juillet - Juin)			2012/13 (Juillet - Juin) Provisoire			2013/14 (Juillet - Juin) Prévisionnel		
	Antilles	Réunion	Total	Antilles	Réunion	Total	Antilles	Réunion	Total
I - Ressources									
1 - Stocks au 1er juillet	34 268	5 902	40 170	17 947	9 705	27 652	17 742	9 601	27 343
2 - Production	112 410	304 486	416 896	107 608	304 489	412 097	127 081	304 496	431 577
<i>dont TAF métropole (à déduire)</i>	57 500	100 684	158 184	61 000	98 392	159 392	68 000	108 915	176 915
3 - Importations de sucre en l'état	11 907	1 266	13 173	11 767	361	12 128	12 035	800	12 835
3.1. Importations des pays tiers	48	3	51	38	0	38	35	0	35
3.2. Importations de l'UE	11 859	1 263	13 122	11 729	361	12 090	12 000	800	12 800
Total des ressources (Hors TAF)	101 085	210 970	312 055	76 322	216 163	292 485	88 858	205 982	294 840
II - Utilisations									
1 - Consommation intérieure	12 086	24 430	36 516	12 045	27 993	40 038	12 200	28 500	40 700
2 - Exportations de sucre en l'état	71 052	176 835	247 887	46 535	178 569	225 104	57 018	170 000	227 018
2.1. Exportations vers l'UE	71 041	176 835	247 876	46 517	178 561	225 078	57 000	170 000	227 000
2.2. Exportations vers les pays tiers	11	0	11	18	8	26	18	0	18
Total des utilisations	83 138	201 265	284 403	58 580	206 562	265 142	69 218	198 500	267 718
III - Stocks au 30 juin									
- libres	17 947	9 705	27 652	17 742	9 601	27 343	19 640	7 482	27 122
Total des stocks au 30 juin	17 947	9 705	27 652	17 742	9 601	27 343	19 640	7 482	27 122

* Bilans simplifiés, hors sucre dans les produits transformés

(1) Il s'agit d'un stock calculé et non du stock déclaré.

Production des DOM

	2011/12			2012/13			2013/14*		
	Reunion	Antilles	Total DOM	Reunion	Antilles	Total DOM	Reunion	Antilles	Total DOM
juillet	12 174		12 174	16 451		16 451	17 896		17 896
août	41 695		41 695	43 220		43 220	43 058		43 058
septembre	44 865		44 865	41 565		41 565	45 220		45 220
octobre	48 203		48 203	48 060		48 060	49 386		49 386
novembre	41 218		41 218	44 120		44 120	33 983		33 983
décembre	15 647		15 647	12 681		12 681	6 038		6 038
janvier					495	495			0
février	100 684	65 031	165 715		12 124	12 124		726	726
mars		14 636	14 636	72 992	16 662	89 654	108 915	52 116	161 031
avril		9 603	9 603	25 400	74 272	99 672		49 982	49 982
mai		9 795	9 795		3 941	3 941		12 558	12 558
juin		12 908	12 908		114	114		11 699	11 699
juillet		437	437						0
Total	304 486	112 410	416 896	304 489	107 608	412 097	304 496	127 081	431 577
<i>Dont TAF</i>	<i>100 684</i>	<i>57 500</i>	<i>158 184</i>	<i>98 392</i>	<i>61 000</i>	<i>159 392</i>	<i>108 915</i>	<i>68 000</i>	<i>176 915</i>

* TAF prévisionnel avec la métropole : 176 915 t (Réunion = 108 915 t et Antilles = 68 000 t)

Source : FranceAgriMer

Exportations de sucre des DOM par destination ... (1)

(en t de sucre blanc)

... depuis les Antilles

	ALL	BEL	BUL	ESP	GRE	IRL	ITA	PB	POL	POR	ROU	R. TCH	RU	METROP	DOM (2)	TOTAL UE	PT	TOTAL
Campagne 2007/08 (Oct 07 à Sept 08)	-	851	-	-	-	-	1 463	-	11 080	7 889	-	-	-	34 369	-	55 948	-	55 948
Campagne 2008/09 (Oct 08 à Sept 09)	-	257	-	-	-	-	1 394	-	-	-	-	-	24 790	21 666	-	48 462	-	48 462
Campagne 2009/10 (Oct 09 à Sept 10)	-	39	-	199	-	-	1 646	-	-	19 207	-	-	235	29 504	-	51 174	6	51 180
Campagne 2010/11 (Oct 10 à Sept 11)	1 073	840	20	425	-	-	1 869	-	-	-	-	-	1 501	38 830	-	44 558	15	44 573
Campagne 2011/12 (Oct 11 à Sept 12)	585	550	291	94	-	-	2 877	2 227	-	-	-	237	670	39 347	-	46 878	16	46 894
Campagne 2012/13 (Oct 12 à Sept 13)																		
- octobre 2012	-	-	-	-	-	-	312	-	-	-	-	39	39	176	-	566	-	566
- novembre "	-	-	-	-	-	-	117	-	-	-	-	39	47	145	-	348	3	351
- décembre "	156	78	39	-	-	-	-	-	-	-	-	-	60	137	-	470	3	473
- janvier 2013	-	-	-	-	-	-	-	-	-	-	-	-	-	24	-	24	2	26
- février "	-	-	-	-	-	-	137	-	-	-	-	-	-	191	-	328	-	328
- mars "	-	-	-	-	-	-	-	-	-	-	-	-	23	11 123	-	11 146	-	11 146
- avril "	-	60	60	-	-	-	720	-	-	-	-	-	-	405	-	1 245	1	1 246
- mai "	40	40	40	80	-	-	-	-	-	-	-	-	100	10 865	-	11 165	-	11 165
- juin "	-	229	20	-	-	-	680	-	-	-	-	-	-	7 701	-	8 630	2	8 632
- juillet "	1	168	60	-	-	-	460	-	-	-	-	-	24	392	-	1 105	1	1 106
- août "	-	-	-	-	-	-	-	-	-	-	-	-	-	106	-	106	-	106
- septembre "	-	140	60	-	-	-	-	-	-	-	-	-	-	136	-	336	1	337
Total	197	715	279	80	-	-	2 426	-	-	-	-	78	293	31 401	-	35 469	13	35 482
Campagne 2013/14 (Oct 13 à Sept 14)																		
- octobre 2013	-	201	-	-	-	-	80	-	-	-	-	-	140	472	-	893	-	893
- novembre "	-	160	100	-	-	-	20	-	-	-	-	-	-	217	-	497	1	498
- décembre "	-	158	61	-	-	-	-	-	-	-	-	-	-	41	-	260	-	260
- janvier 2014	-	20	-	-	-	-	-	-	-	-	-	-	81	81	-	182	-	182
- février "	-	99	20	-	-	-	-	-	-	-	-	-	-	39	-	158	1	159
- mars "	-	529	24	-	-	-	-	-	-	-	-	-	195	120	-	868	-	868
- avril "	-	126	-	-	-	-	120	-	-	-	-	-	200	12 840	-	13 286	-	13 286
- mai "	-	180	40	-	-	-	240	-	-	-	-	-	-	126	-	586	-	586
- juin "	-	202	40	-	-	-	-	-	-	-	-	-	-	17 529	-	17 771	-	17 771
Total	-	1 675	285	-	-	-	460	-	-	-	-	-	616	31 465	-	34 501	2	34 503

... depuis la Réunion

Campagne 2007/08 (Oct 07 à Sept 08)	33 455	-	-	3 904	678	496	8 006	-	13 694	-	-	-	4 914	118 042	-	190 989	6	190 995
Campagne 2008/09 (Oct 08 à Sept 09)	3 707	472	23	3 528	582	1 036	8 259	-	44	94	11 554	-	4 910	118 301	-	152 510	6	152 516
Campagne 2009/10 (Oct 09 à Sept 10)	5 809	408	92	56 086	706	1 283	8 666	-	44	12 675	26 423	-	16 876	60 731	-	189 790	16	189 806
Campagne 2010/11 (Oct 10 à Sept 11)	5 505	686	137	53 260	1 113	1 458	9 695	-	44	112	22 328	-	38 662	42 371	648	176 019	-	176 019
Campagne 2011/12 (Oct 11 à Sept 12)	5 993	386	364	50 566	1 389	1 296	8 159	-	89	67	21 937	23	38 862	47 980	14	177 125	-	177 125
Campagne 2012/13 (Oct 12 à Sept 13)																		
- octobre 2012	635	-	23	1 114	44	-	738	-	-	-	-	45	-	13 051	-	15 650	-	15 650
- novembre "	431	-	-	1 536	68	86	1 123	215	22	-	-	-	219	6 716	3	10 419	8	10 427
- décembre "	1 103	-	23	1 002	158	86	635	-	-	-	23	9 795	3 568	2	16 395	-	16 395	
- janvier 2013	325	-	-	793	0	86	612	-	22	-	-	-	107	1 765	-	3 710	-	3 710
- février "	608	-	45	434	269	86	809	-	-	-	-	23	12 032	3 506	-	17 812	-	17 812
- mars "	218	-	-	24 899	157	172	741	-	-	-	23	1 034	3 280	2	30 526	-	30 526	
- avril "	747	-	23	21 762	231	88	1 009	110	23	-	-	23	220	3 320	-	27 556	-	27 556
- mai "	239	-	23	-	-	107	592	-	-	9 750	-	-	285	1 558	-	12 554	-	12 554
- juin "	111	-	-	46	110	68	-	-	-	-	-	-	12 723	1 285	2	14 345	-	14 345
- juillet "	9 373	-	-	203	-	767	215	-	-	-	22	279	1 149	1	12 009	-	12 009	
- août "	468	-	-	885	114	312	-	-	-	-	-	317	4 034	2	6 132	-	6 132	
- septembre "	400	-	-	1 033	180	107	742	-	22	-	-	45	346	11 576	2	14 453	-	14 453
Total	14 658	-	137	53 458	1 470	928	8 148	540	89	-	9 750	204	37 357	54 808	14	181 561	8	181 569
Campagne 2013/14 (Oct 13 à Sept 14)																		
- octobre 2013	293	-	22	432	90	236	677	-	-	-	9 750	-	391	8 736	-	20 627	-	20 627
- novembre "	357	-	22	411	96	107	446	-	-	-	-	-	300	8 716	2	10 457	-	10 457
- décembre "	421	-	45	456	45	-	567	450	22	-	45	239	4 294	-	6 584	-	6 584	
- janvier 2014	306	-	22	454	203	215	631	215	-	-	-	-	15 642	1 294	-	18 982	-	18 982
- février "	729	-	-	135	68	107	491	365	-	-	-	-	343	2 080	2	4 320	-	4 320
- mars "	1 001	-	22	21 850	90	107	969	536	22	-	45	489	3 164	2	28 297	-	28 297	
- avril "	589	-	-	13 451	139	110	1 363	550	-	11 000	46	418	3 860	-	31 526	-	31 526	
- mai "	631	-	22	686	163	107	872	-	-	-	-	398	12 592	5	15 476	-	15 476	
- juin "	530	-	-	728	118	88	477	506	25	-	-	440	1 548	-	4 460	-	4 460	
Total	4 857	-	155	38 603	1 012	1 077	6 493	2 622	69	-	20 750	136	18 660	46 284	11	140 729	-	140 729

(1) Seuls sont indiqués les Etats vers lesquels du sucre a été exporté depuis 2006/07.

(2) Y compris les échanges entre la Guadeloupe et la Martinique et vers la Guyane.

Sources : Douanes

Importations de sucre des DOM par origine ...(1)

(en t de sucre blanc)

... aux Antilles

	ALL	BEL	ESP	ITA	PB	RU	METROP	DOM (2)	Autres UE	TOTAL UE	PT	TOTAL
Campagne 2007/08 (Oct 07 à Sept 08)	-	-	-	-	15	-	12 787	390	-	13 192	62	13 254
Campagne 2008/09 (Oct 08 à Sept 09)	-	135	17	-	-	-	12 763	39	2	12 956	24	12 980
Campagne 2009/10 (Oct 09 à Sept 10)	16	44	14	-	25	-	12 789	60	116	13 064	42	13 106
Campagne 2010/11 (Oct 10 à Sept 11)	13	-	31	-	359	-	12 153	-	48	12 604	72	12 676
Campagne 2011/12 (Oct 11 à Sept 12)	16	-	65	-	243	-	11 041	354	15	11 734	39	11 773
Campagne 2012/13 (Oct 12 à Sept 13)												
- octobre 2012	-	-	16	-	-	-	1 302	0	-	1 318	3	1 321
- novembre "	3	23	11	-	23	-	933	-	-	993	3	996
- décembre "	2	-	-	-	-	-	1 182	-	-	1 184	2	1 186
- janvier 2013	-	-	-	-	-	-	1 079	-	-	1 079	2	1 081
- février "	-	2	2	1	-	-	934	-	-	939	1	940
- mars "	-	-	5	-	46	23	737	-	-	811	3	814
- avril "	6	-	6	-	-	-	774	-	-	786	2	788
- mai "	-	-	5	-	-	-	1 031	-	-	1 036	7	1 043
- juin "	-	-	2	-	46	-	779	-	-	827	9	836
- juillet "	-	-	9	-	-	-	930	-	-	939	3	942
- août "	-	-	-	-	-	-	769	-	-	769	3	772
- septembre "	-	-	2	-	-	-	981	-	-	983	3	986
Total	11	25	58	1	115	23	11 431	-	-	11 664	41	11 705
Campagne 2013/14 (Oct 13 à Sept 14)												
- octobre 2013	-	-	1	-	-	-	1 206	-	-	1 207	2	1 209
- novembre "	-	-	1	-	-	-	842	103	-	946	6	952
- décembre "	-	-	4	-	-	-	1 517	-	-	1 521	2	1 523
- janvier 2014	3	-	2	-	-	-	1 020	-	-	1 025	2	1 027
- février "	-	-	-	-	-	-	658	-	-	658	2	660
- mars "	6	-	-	-	1	-	885	-	-	892	1	893
- avril "	22	-	-	-	2	-	972	-	-	996	4	1 000
- mai "	4	-	-	-	1	-	1 069	-	-	1 074	3	1 077
- juin "	-	-	-	-	22	-	745	-	-	767	1	768
Total	35	-	8	-	26	-	8 914	103	-	9 086	23	9 109

... à la Réunion

	ALL	BEL	ESP	ITA	PB	RU	METROP	DOM	Autres UE	TOTAL UE	PT	TOTAL
Campagne 2007/08 (Oct 07 à Sept 08)	-	64	7	1	1	-	786	-	-	859	2	861
Campagne 2008/09 (Oct 08 à Sept 09)	-	-	9	1	-	100	695	-	-	805	-	805
Campagne 2009/10 (Oct 09 à Sept 10)	-	-	10	-	-	-	1 566	-	-	1 576	3	1 579
Campagne 2011/12 (Oct 11 à Sept 12)	-	-	-	-	-	-	1 272	-	-	1 272	1	1 273
Campagne 2012/13 (Oct 12 à Sept 13)												
- octobre 2012	-	-	-	-	-	-	19	-	-	19	-	19
- novembre "	-	-	-	-	-	-	31	-	-	31	-	31
- décembre "	-	-	-	-	-	-	9	-	-	9	-	9
- janvier 2013	-	-	-	-	-	-	26	-	-	26	-	26
- février "	-	-	-	-	-	-	21	-	-	21	-	21
- mars "	-	-	-	-	-	-	32	-	-	32	-	32
- avril "	-	-	-	-	-	-	30	-	-	30	-	30
- mai "	-	-	-	-	-	-	24	-	-	24	-	24
- juin "	-	-	-	-	-	-	13	-	-	13	-	13
- juillet "	-	-	-	-	-	-	23	-	-	23	-	23
- août "	-	-	-	-	-	-	25	-	-	25	-	25
- septembre "	-	-	-	-	-	-	22	-	-	22	-	22
Total	-	-	-	-	-	-	275	-	-	275	-	275
Campagne 2013/14 (Oct 13 à Sept 14)												
- octobre 2013	-	-	-	-	-	-	15	-	-	15	-	15
- novembre "	-	-	-	-	-	-	16	-	-	16	-	16
- décembre "	-	-	-	-	-	-	34	-	-	34	-	34
- janvier 2014	-	-	-	-	-	-	19	-	-	19	-	19
- février "	-	-	-	-	-	-	33	-	-	33	-	33
- mars "	-	-	-	-	-	-	29	-	-	29	-	29
- avril "	-	-	-	-	-	-	36	-	-	36	-	36
- mai "	-	-	-	-	-	-	33	-	-	33	-	33
- juin "	-	-	-	-	-	-	46	-	-	46	-	46
Total	-	-	-	-	-	-	261	-	-	261	-	261

(1) Seuls sont indiqués les Etats depuis lesquels du sucre a été importé depuis 2006/07.

(2) Y compris les échanges entre la Guadeloupe, la Martinique et la Guyane.

Sources : Douanes

Exportations mensuelles (métropole comprise) de sucre des DOM par nature

Campagnes	17011110		17011190		17011290		17019100		17019910		17019990		17011390		17011490		17011410		Total		
	Reunion	Antilles	Reunion	Antilles	Reunion	Antilles	Reunion	Antilles	Reunion	Antilles	Reunion	Antilles	Reunion	Antilles	Reunion	Antilles	Reunion	Antilles	Reunion	Antilles	
2006/07																					
Total	101 920	83 531	97 872	6 787	0	122	0	122	0	125	1	0							199 792	90 566	
2007/08																					
Total	80 956	43 198	114 929	13 511	0	0	0	286	2	383	0	0							195 887	57 379	
2008/09																					
Total	79 630	45 181	72 874	3 486	0	12	0	23	0	2	2	38							152 506	48 742	
2009/10																					
Total	115 007	42 523	74 686	8 665	0	0	0	10	110	5	2	0							189 806	51 203	
2010/11																					
Total	101 059	35 549	73 698	9 021	0	0	0	0	1 254	2	4	2							176 015	44 573	
2011/12																					
Total	21 743	39	30 635	1 925	0	760	0	0	1 012	2	0	1	0	0	45 663	14 185	77 220	29 437	176 272	46 350	
2012/13																					
oct-12					0	0	0	0	0	0	0	0	0	0	15 650	566	0	0	15 650	566	
nov-12					0	0	0	0	8	0	0	1	0	0	10 371	349	47	0	10 426	350	
déc-12					0	0	0	0	0	0	0	0	0	0	6 642	472	9 750	0	16 392	472	
janv-13					0	0	0	0	0	0	0	5	0	0	3 710	21	0	0	3 710	26	
févr-13					0	0	0	0	0	0	0	0	0	0	6 428	328	11 383	0	17 811	328	
mars-13					0	23	0	0	0	0	0	0	0	0	6 147	392	24 375	10 731	30 522	11 146	
avr-13					0	0	0	0	0	1	0	120	0	0	5 993	1 097	20 875	0	26 868	1 218	
mai-13					0	0	0	0	0	1 104	0	300	0	0	2 803	78	9 750	9 683	12 553	11 165	
juin-13					0	0	0	0	0	292	0	829	0	0	1 968	5 265	12 017	2 058	13 985	8 444	
juil-13					0	0	0	0	0	721	0	385	0	0	2 874	0	9 134	0	12 008	1 106	
août-13					0	0	0	0	0	96	0	0	0	0	5 977	10	0	0	5 977	106	
sept-13					0	0	0	0	0	141	0	197	0	0	6 651	0	7 800	0	14 451	338	
Total					0	23	0	0	8	2 355	0	1 837	0	0	75 214	8 578	105 131	22 472	180 353	35 265	
2013/14																					
oct-13					0	0	0	0	0	701	0	40	0	0	10 876	153	9 750	0	20 626	894	
nov-13					0	0	0	0	0	281	0	81	0	0	10 456	137	0	0	10 456	499	
déc-13					0	0	0	0	0	80	0	101	0	0	6 585	79	0	0	6 585	260	
janv-14					0	0	0	0	0	60	0	121	0	0	3 967	0	15 015	0	18 982	181	
févr-14					0	0	0	0	0	0	0	20	0	0	4 318	138	0	0	4 318	158	
mars-14					0	0	0	0	0	40	0	93	0	0	6 594	735	21 704	0	28 298	868	
avr-14					0	0	0	0	0	144	0	4	0	0	7 873	490	22 864	12 320	30 737	12 958	
mai-14					0	0	0	0	0	480	0	20	0	0	5 136	88	10 335	0	15 471	588	
juin-14					0	0	0	0	0	499	0	100	0	0	4 348	98	0	16 646	4 348	17 343	
Total					0	0	0	0	0	2 285	0	580	0	0	60 153	1 918	79 668	28 966	139 821	33 749	

17011110 : Sucres de canne, bruts, sans addition d'aromatants ou de colorants, destinés à être raffinés

17011190 : Sucres de canne, bruts, sans addition d'aromatants ou de colorants (à l'excl. des sucres destinés à être raffinés)

17019100 : Sucres de canne ou de betterave, à l'état solide, additionnés d'aromatants ou de colorants

17019910 : Sucres blancs, sans addition d'aromatants ou de colorants, contenant, à l'état sec, en poids déterminé selon la méthode polarimétrique, 99,5% ou plus de saccharose

17019990 : Sucres de canne ou de betterave et saccharose chimiquement pur, à l'état solide (hors sucres bruts, sucres de canne ou de betterave additionnés d'aromatants ou de colorants ainsi que des sucres blancs)

Les nouveaux codes 17011390 et 17111490 se substituent au 17011190 à partir du 1er janvier 2012. Cela reste du sucre de canne non destiné à être raffiné.

Les nouveaux codes 17011310 et 17111410 se substituent au 17011110 à partir du 1er janvier 2012. Cela reste du sucre de canne destiné à être raffiné.

Source : Douanes

Importations mensuelles de sucre (métropole comprise) des DOM par nature (NC)

Campagnes	17011110		17011190		17011290		17019100		17019910		17019990		17011390		17011410		17011490		Total		
	Reunion	Antilles Guyane	Reunion	Antilles Guyane	Reunion	Antilles Guyane	Reunion	Antilles Guyane	Reunion	Antilles Guyane	Reunion	Antilles Guyane	Reunion	Antilles Guyane	Reunion	Antilles Guyane	Reunion	Antilles Guyane	Reunion	Antilles Guyane	
2006/07																					
Total	0	0	36	1 873	21	120	22	4	393	12 726	193	1 402								663	16 125
2007/08																					
Total	0	0	27	522	0	26	32	0	567	11 336	234	284								860	12 168
2008/09																					
Total	0	410	55	489	12	77	47	1	577	10 705	113	238								803	11 920
2009/10																					
Total	0	0	32	350	3	114	39	11	1 268	9 951	201	673								1 579	12 002
2010/11																					
Total	0	0	18	536	21	123	37	34	733	10 323	916	303								1 747	12 675
2011/12																					
Total	0	0	13	451	1	271	29	43	1 075	10 381	121	198	3	364	0	0	28	63		1 270	11 771
2012/13																					
oct-12					0	0	2	1	5	1 280	11	19	0	21	0	0	0	1	18	1 322	
nov-12					1	127	2	2	7	861	18	5	0	0	0	0	3	0	31	995	
déc-12					0	0	0	2	8	835	1	6	0	343	0	0	0	1	9	1 187	
janv-13					0	25	4	2	5	771	17	5	0	150	0	0	0	129	26	1 082	
févr-13					1	0	0	2	2	819	19	31	0	86	0	0	0	0	22	938	
mars-13					1	0	0	2	5	782	26	8	0	21	0	0	0	1	32	814	
avr-13					1	24	8	4	20	695	1	42	0	21	0	0	0	1	30	787	
mai-13					0	2	0	2	21	1 014	2	4	0	21	0	0	0	0	23	1 043	
juin-13					0	1	1	1	1	761	11	51	0	0	0	0	0	21	13	835	
juil-13					0	25	0	8	6	877	16	11	0	21	0	0	0	0	22	942	
août-13					0	0	1	6	17	760	6	4	0	0	0	0	0	1	24	771	
sept-13					0	1	1	7	9	910	11	25	0	21	0	0	1	22	21	986	
Total					4	205	19	39	106	10 365	139	211	0	705	0	0	4	177		271	11 703
2013/14																					
oct-13					0	192	0	2	2	812	11	10	0	193	0	0	2	0	15	1 209	
nov-13					0	127	1	4	12	767	3	31	0	21	0	0	0	2	16	952	
déc-13					0	622	1	2	4	869	25	8	4	22	0	0	0	0	34	1 523	
janv-14					0	233	0	8	5	757	15	6	0	21	0	0	0	2	20	1 027	
févr-14					0	0	7	2	1	641	25	17	0	0	0	0	0	0	33	660	
mars-14					1	29	5	1	5	819	17	20	0	21	0	0	0	3	28	893	
avr-14					0	0	0	3	21	917	15	58	0	23	0	0	0	0	36	1 001	
mai-14					0	24	1	2	11	1 016	20	14	0	21	0	0	0	0	32	1 077	
juin-14					0	0	1	1	23	736	22	8	0	21	0	0	0	1	46	767	
Total					1	1 227	16	25	84	7 334	153	172	4	343	0	0	2	8		260	9 109

17011110 : Sucres de canne, bruts, sans addition d'aromatizants ou de colorants, destinés à être raffinés

17011190 : Sucres de canne, bruts, sans addition d'aromatizants ou de colorants (à l'excl. des sucres destinés à être raffinés)

17011290 : Sucres de betterave, bruts, sans addition d'aromatizants ou de colorants (à l'excl. des sucres destinés à être raffinés)

17019100 : Sucres de canne ou de betterave, à l'état solide, additionnés d'aromatizants ou de colorants

17019910 : Sucres blancs, sans addition d'aromatizants ou de colorants, contenant, à l'état sec, en poids déterminé selon la méthode polarimétrique, 99,5% ou plus de saccharose

17019990 : Sucres de canne ou de betterave et saccharose chimiquement pur, à l'état solide (hors sucres bruts, sucres de canne ou de betterave additionnés d'aromatizants ou de colorants ainsi que des sucres blancs)

Les nouveaux codes 17011390 et 17111490 se substituent au 17011190 à partir du 1er janvier 2012. Cela reste du sucre de canne destiné à être raffiné.

Les nouveaux codes 17011310 et 17111410 se substituent au 17011110 à partir du 1er janvier 2012. Cela reste du sucre de canne non destiné à être raffiné.

V– Les échanges de sucre en l'état

Importations françaises de sucre en provenance des pays de l'UE (1)

(en t de sucre blanc)

	ALL	AUT	BUL	DK	ESP	EST	FIN	GRE	HON	HR	IRL	ITA	LET	LIT	PB	POL	POR	R. TCH	ROU	RU	SLQ	SUE	UEBL	TOTAL (2)
Campagne 2006/07 (Juillet 06 à Sept 07)	81 624	1 646	-	1 220	109 412	-	10	61	1 008		163	10 073	-	-	33 212	23	3 898	7 511	-	37 881	373	112	46 355	334 582
Campagne 2007/08 (Octobre 07 à Sept 08)	60 179	941	-	56	68 392	-	-	24	158		103	8 560	-	6	21 811	264	10 046	2 899	-	60 949	100	170	32 805	267 463
Campagne 2008/09 (Octobre 08 à Sept 09)	60 191	1	-	16	46 515	-	-	85	-		-	9 449	-	-	23 001	534	5 099	3 682	-	37 190	455	191	33 787	220 196
Campagne 2009/10 (Octobre 09 à Sept 10) Total	70 559	-	-	23	78 000	-	-	-	5		-	10 736	-	-	22 385	266	4 867	3 681	-	18 465	915	186	33 996	244 084
Campagne 2010/11 (Octobre 10 à Sept 11) Total	74 362	5	19	30	84 529	52	65	2	41		132	2 760	-	-	23 566	80	3 584	2 740	-	15 077	1 192	230	32 986	241 452
Campagne 2011/12 (Octobre 11 à Sept 12) Total	92 746	-	-	11	69 581	-	-	1 873	-		-	3 264	-	-	21 467	630	384	-	2 544	16 179	1 913	212	26 730	237 534
Campagne 2012/13 (Octobre 12 à Septembre 13)																								
- octobre 2012	9 240	-	-	1	3 501	-	-	-	-		-	276	-	-	1 328	92	4	-	61	916	202	18	2 797	18 436
- novembre "	6 205	-	-	1	2 214	-	-	-	-		-	406	-	-	1 288	70	12	-	120	844	-	14	2 660	13 834
- décembre "	5 820	-	-	-	2 419	-	-	-	-		-	270	-	-	1 609	85	10	-	57	677	400	17	2 562	13 926
- janvier 2013	5 625	-	-	-	2 556	-	-	-	-		-	230	-	-	1 476	92	22	-	207	950	250	13	2 621	14 042
- février "	11 371	-	-	1	1 870	-	-	-	-		-	233	-	-	1 000	4 523	25	-	344	718	-	12	2 358	22 455
- mars "	8 912	-	-	4	1 692	-	-	1	-		-	253	-	-	1 182	6 876	13	-	403	1 371	-	16	3 275	23 998
- avril "	7 369	-	-	-	2 523	-	-	-	-		-	314	-	-	1 267	3 118	26	-	146	1 057	1	15	2 153	17 989
- mai "	8 781	-	-	-	5 892	-	-	-	-		-	310	-	-	1 247	92	41	-	247	997	1	13	3 117	20 738
- juin "	9 563	-	-	-	3 827	-	-	-	-		-	288	-	-	1 302	1 568	116	-	279	1 033	300	9	3 355	21 640
- juillet "	14 475	-	-	-	2 582	-	-	-	-		-	358	-	-	1 352	73	50	-	136	1 230	60	10	3 213	23 539
- août "	5 462	-	-	2	2 802	-	-	-	-		-	195	-	-	1 169	24	102	-	100	1 027	-	10	1 957	12 850
- septembre "	27 532	-	-	5	3 991	-	-	-	-		-	328	-	-	999	37	20	-	672	1 451	-	11	3 119	38 165
Total	120 355	-	-	14	35 869	-	-	1	-		-	3 461	-	-	15 219	16 650	441	-	2 772	12 271	1 214	158	33 187	241 612
Campagne 2013/14 (Octobre 13 à Septembre 14)																								
- octobre 2013	5 831	-	-	-	2 890	-	-	-	-		-	394	-	-	1 398	7	207	-	107	1 599	400	34	3 558	16 425
- novembre "	6 667	-	-	3	4 563	-	24	-	-		-	334	-	-	984	12	182	-	325	1 664	200	12	3 740	18 710
- décembre "	6 383	-	-	6	3 921	-	-	24	-		-	527	-	-	1 103	36	166	-	307	2 278	-	14	2 987	17 752
- janvier 2014	4 364	-	-	-	3 340	-	-	25	-		2	259	-	-	1 283	39	197	-	258	2 310	20	12	4 740	16 849
- février "	5 326	-	-	-	3 592	-	-	-	-		2	347	-	-	957	54	300	-	269	2 298	200	17	4 196	17 558
- mars "	5 108	-	-	-	4 485	-	-	-	24		851	445	-	-	1 207	113	39	-	246	2 946	300	12	3 722	19 498
- avril "	5 483	-	-	3	4 499	-	-	-	-		-	439	-	-	1 241	12	41	-	32	2 873	-	11	4 957	19 591
- mai "	5 016	-	-	26	3 318	-	-	-	-		-	924	-	-	1 131	156	136	-	74	2 167	300	12	3 894	17 154
- juin "	8 420	-	-	1	4 928	-	-	-	-		2	505	-	-	1 306	288	227	-	32	2 489	-	13	3 357	21 568
Total	52 598	-	-	39	35 536	-	24	49	-		24	857	-	-	10 610	717	1 495	-	1 650	20 624	1 420	137	35 151	165 105

(1) Seuls sont indiqués les Etats membres en provenance desquels du sucre a été importé depuis 2004/05.

(2) Total des pays adhérents à l'UE au cours de la période considérée.

Source : Douanes

Exportations françaises de sucre vers les pays de l'UE (1)

(en t de sucre blanc)

	ALL	AUT	BUL	CHY	DK	ESP	EST	FIN	GR	HON	HR	IRL	ITA	LIT	MAL	PB	POL	POR	ROU	R. TCH	RU	SLQ	SLN	SUE	UEBL	TOTAL
Campagne 2006/07 (Juil 06 à Sept 07)	353 480	38 657		2 670	6 293	508 938	5	143	17 785	5 210		59 003	342 191	2	566	61 165	6 095	4 349		334	177 668	96	355	1 726	253 560	1 840 291
<i>dont DOM</i>	17 908					3 326			315			839	12 727								7 888				986	44 011
Campagne 2007/08 (Oct 07 à Sept 08)	287 171	61 516	0	2 261	10 610	434 528	3	7 846	28 800	226		50 639	353 695	1	69	61 036	33 563	14 033	41	223	165 574	0	222	748	225 499	1 738 304
<i>dont DOM</i>	33 453					3905		7800	676			496	9 466					24 752	7889		4 914				852	94 203
Campagne 2008/09 (Oct 08 à Sept 09)	259 489	4 461	37	3 009	3 503	412 831	1	24	47 986	6 448		32 809	416 395	3	20	41 394	28 040	7 318	11 838	233	178 275	0	190	887	177 383	1 632 574
<i>dont DOM</i>	3 702		23			3 526			580			1035	9 651					45	94	11 554		29 698			728	60 636
Campagne 2009/10 (Oct 09 à Sept 10)	314 145	2 087	202	1 640	9 938	417 368	23	29	25 337	130		31 217	388 896	2	143	39 850	9 919	32 626	29 460	357	283 241	47	193	1 647	285 997	1 874 494
<i>dont DOM</i>	5 808		90			56 284			703			1 281	10 313					45	31 882	26 423		17 110			447	150 386
Campagne 2010/11 (Oct 10 à Sept 11)																										
<i>Total</i>	290 553	24 479	164	1 698	19 048	379 008	0	26	72 542	497		28 447	436 315	2	241	39 998	39 148	19 512	27 804	984	294 957	0	207	1 720	208 304	1 885 654
<i>dont DOM</i>	6 577	0	155	0	0	53 684	0	0	1 111	0		1 459	11 562	0	0	0	45	112	22 328	0	40 162	0	0	0	1 527	138 722
Campagne 2011/12 (Oct 11 à Sept 12)																										
<i>Total</i>	303 618	28 943	790	2 565	18 826	282 725	1	30	88 266	3 064		30 410	410 597	576	260	48 901	10 423	2 085	27 412	4 946	273 111	0	2 132	1 905	319 472	1 861 058
<i>dont DOM</i>	6 546	0	651	0	0	50 099	0	0	1 382	0		1 287	10 969	0	0	2 207	90	67	21 937	257	39 492	0	0	0	933	135 917
Campagne 2012/13 (Oct 12 à Septembre 13)																										
- octobre 2012	26 158	52	26	220	943	24 135	-	2	15 897	64		2 864	34 592	-	-	2 142	134	95	16	125	16 709	-	23	82	21 377	145 656
- novembre "	23 938	7	1	60	243	23 244	-	-	3 484	-		3 219	32 279	2	40	2 762	37	142	55	170	18 308	-	1	126	18 692	126 810
- décembre "	18 420	20	63	40	274	19 583	-	5	2 300	-		1 171	24 625	1	-	1 895	55	78	9	43	22 290	-	724	24	25 587	117 207
- janvier 2013	22 865	57	1	152	726	14 916	-	1	3 670	37		2 707	33 472	-	40	2 254	24	102	1	61	17 004	-	25	133	17 689	115 937
- février "	20 450	32	70	39	767	13 418	-	5	2 050	-		1 840	30 277	-	61	3 129	2	354	1	61	28 371	-	1	128	10 263	111 319
- mars "	21 064	26	1	40	643	38 959	-	2	3 532	29		2 364	29 470	-	-	3 708	269	751	-	181	15 659	-	27	72	10 704	127 501
- avril "	23 859	903	85	169	727	37 260	-	6	4 909	13		3 412	30 911	-	22	2 712	1 221	446	1	177	19 237	-	1	55	12 527	138 653
- mai "	21 716	1 118	64	100	696	16 650	-	5	4 969	28		3 056	35 791	-	-	2 088	212	403	9 770	97	19 719	-	97	143	12 162	128 884
- juin "	23 063	1 180	129	139	613	14 469	-	1	23 265	-		859	33 368	-	20	2 125	640	293	2	289	31 381	-	142	220	13 998	146 196
- juillet "	32 930	1 394	497	180	741	14 245	-	5	3 789	-		1 564	34 124	479	-	2 703	2 020	489	1	70	24 073	-	74	4	11 048	130 430
- août "	17 025	1 205	305	99	638	12 741	-	-	2 363	198		2 097	19 938	687	-	2 141	2 880	406	1	176	21 265	624	50	105	11 684	96 628
- septembre "	21 609	586	191	120	674	18 636	-	6	1 220	269		1 468	29 610	456	-	2 450	2 873	415	1	95	17 324	600	24	48	18 125	116 800
<i>Total</i>	273 097	6 580	1 433	1 358	7 685	248 256	0	38	71 448	638	0	26 621	368 457	1 625	183	30 109	10 367	3 974	9 858	1 545	251 340	1 224	1 189	1 140	183 856	1 502 021
<i>dont DOM</i>	14 821	0	414	0	0	52 971	0	0	1 459	0	0	922	10 522	0	0	536	90	0	9 750	280	37 319	0	0	0	715	129 799
Campagne 2013/14 (Oct 13 à Septembre 14)																										
- octobre 2013	25 156	122	23	160	796	27 539	-	6	7 369	23	-	1 797	31 177	160	-	3 094	1 715	667	9 751	68	23 986	48	26	156	13 079	146 918
- novembre "	18 307	113	358	80	580	24 931	-	-	4 565	24	-	1 530	36 797	69	-	1 997	4 994	290	88	291	19 367	-	25	144	9 239	123 789
- décembre "	15 997	69	106	40	355	23 009	-	3	5 618	0	-	768	27 557	116	-	1 902	2 155	234	23	64	18 597	-	2	137	6 832	103 584
- janvier 2014	19 119	99	23	39	521	17 836	-	5	5 100	65	91	1 673	32 516	-	-	2 467	1 112	254	919	83	32 762	-	25	387	11 845	126 941
- février "	26 597	69	21	189	951	22 101	-	5	3 848	163	-	2 090	37 759	-	-	2 839	3 213	105	2 398	335	28 141	-	51	412	11 861	143 148
- mars "	24 256	59	47	159	1 820	49 048	-	7	25 920	83	-	2 397	34 742	-	-	3 398	298	133	87	157	23 992	-	96	347	12 536	179 582
- avril "	11 902	121	1	80	1 359	35 881	-	-	4 970	241	-	1 978	36 764	-	-	3 042	7	96	10 859	118	10 731	-	216	371	13 398	132 135
- mai "	12 137	85	64	180	1 857	21 241	-	1	4 742	23	-	1 928	32 091	-	-	2 053	3	95	89	19	11 524	23	73	292	14 111	102 631
- juin "	13 281	10	41	100	1 933	19 884	-	5	5 506	67	-	2 178	36 746	-	-	2 099	54	158	66	303	11 129	-	24	350	14 911	108 845
<i>Total</i>	166 752	747	684	1 027	10 172	241 470	0	32	67 638	689	91	16 339	306 149	345	0	22 891	13 551	2 032	24 280	1 438	180 229	71	538	2 596	107 812	1 167 573
<i>dont DOM</i>	4 829	0	442	0	0	38 249	0	0	1 005	0	0	1 073	6 907	0	0	2 595	69	0	20 475	135	19 250	0	0	0	1 673	96 702

Importations françaises de sucre des pays tiers par pays d'origine en 2013/14

(en t de sucre blanc)

	Total Du 1.10.2012 Au 30.09.2013	décembre 2013	janvier 2014	février 2014	mars 2014	avril 2014	MAI 2014	JUIN 2014	Total Du 1.10.2013 Au 30.06.2014
En provenance des ACP et Inde									
- Côte d'Ivoire	113	-	-	-	-	1,00	-	-	1
- Inde	977	95	157	159	71	24	120	123	821
- Madagascar	7	1	-	7	-	-	-	-	8
- Malawi	87	42	-	-	-	-	-	-	42
- Mozambique	-	-	-	21	25 594	-	-	42	25 657
- Ile Maurice	4 575	902	664	532	371	42	85	42	2 746
- Swaziland	775	-	-	-	-	-	-	-	210
- Zambie	-	-	-	-	-	-	-	-	-
- Zimbabwe	-	-	25 523	-	-	-	-	-	25 523
	6 534	1 040	26 344	719	26 036	67	205	207	55 008
<i>dont sucre blanc :</i>	3 509	411	430	164	48	24	120	120	1 411
En provenance d'autres pays									
- Afrique du Sud	-	-	242	144	191	145	272	168	1 162
- Algérie	600	75	550	500	320	680	760	500	3 460
- Argentine	1 467	-	-	18	4	6	4	4	43
- Bosnie Herzegovine	-	-	-	-	-	-	-	-	-
- Brésil	118 523	158	9 941	5 893	567	390	508	477	34 060
- Burkina Faso	-	-	-	-	-	-	-	-	-
- Canada	-	-	-	-	-	-	-	-	-
- Chine	143	2	-	33	-	1	15	17	69
- Colombie	760	23	-	-	188	124	599	759	1 743
- Corée du Sud	3	-	-	2	1	1	-	-	4
- Costa Rica	12 307	78	74	39	78	199	99	19	703
- Cuba	352	-	-	-	-	-	-	-	-
- Emirats Arabes Unis	-	1	-	-	-	-	1	-	2
- Equateur	25	-	-	-	-	-	-	-	-
- Etats-Unis	544	5	8	3	4	4	1	2	253
- Guatemala	-	-	-	-	-	40	-	1	41
- Israel	3	-	-	-	10	-	-	-	10
- Japon	23	-	-	-	-	-	-	-	-
- Maroc	3	-	1	-	43	-	1	-	48
- Mauritanie	18	2	7	-	3	-	-	1	20
- Mexique	-	-	11	-	-	-	-	-	22
- Nouvelle Guinée Papouasie	21	-	-	-	-	21	-	-	21
- Pakistan	24	-	-	-	-	-	-	-	8
- Panama	-	-	-	-	-	-	500	-	500
- Paraguay	2 217	301	65	164	25	497	21	52	1 209
- Pérou	223	23	16	1	17	-	-	16	128
- Philippines	137	12	12	-	-	12	12	-	72
- République Dominicaine	-	-	-	-	10	-	-	-	10
- Sri Lanka	3	-	1	-	1	-	-	-	4
- Suisse	3 976	147	75	-	-	-	28	2	657
- Surinam	13	2	1	2	-	-	3	-	10
- Taïwan	-	-	-	-	-	3	-	-	3
- Thaïlande	14 513	6	34	6	522	811	60	1 011	3 733
- Togo	-	-	-	-	-	-	-	-	-
- Tunisie	21	-	-	-	-	-	-	-	21
- Turquie	1	-	-	-	-	-	-	-	-
	155 920	835	11 038	6 805	1 980	2 932	2 886	3 029	48 016
<i>dont sucre blanc :</i>	30 300	189	799	875	1 354	2 385	2 461	2 630	12 751
- Origine non encore déterminée	-	-	-	-	3	-	-	-	3
Divers (1)	-65 041	-	-49	-5 379	-	-242	-	-195	-6 149
Total général	97 413	1 875	37 333	2 145	28 019	2 757	3 091	3 041	96 878
<i>dont sucre blanc :</i>	33 809	600	1 229	1 039	1 402	2 409	2 581	2 750	14 162

(1) Les quantités négatives sur cette ligne proviennent d'un retranchement des quantités importées en perfectionnement actif.

Source : Douanes

Importations françaises de sucre des pays tiers par pays d'origine de 2010/11 à 2012/13

(en t de sucre blanc)

	2010/11 de 10/2010 à 09/2011	2011/12 de 10/2011 à 09/2012	2012/13											2012/13 de 10/2012 à 09/2013	
			octobre 2012	novembre 2012	décembre 2012	janvier 2013	février 2013	mars 2013	avril 2013	mai 2013	juin 2013	juillet 2013	août 2013		septembre 2013
EN PROVENANCE DES ACP ET INDE															
- Côte d'Ivoire	-	-	-	113	-	-	-	-	-	-	-	-	-	-	113
- Guyana	13 285	-	-	-	-	-	-	-	-	-	-	-	-	-	-
- Inde	6	715	136	116	23	22	72	30	92	68	159	-	139	120	977
- Madagascar	-	8	-	-	-	-	-	-	-	-	-	-	-	7	7
- Malawi	235	-	-	-	-	-	-	-	21	-	-	-	-	66	87
- Ile Maurice	85 169	4 212	122	252	83	593	421	644	20	126	94	180	1 284	756	4 575
- Sénégal	-	-	-	-	-	-	-	-	-	-	-	-	-	-	-
- Soudan	19 551	-	0	-	-	-	-	0	0	0	0	0	0	0	-
- Swaziland	2 079	892	409	366	-	-	-	-	-	-	-	-	-	-	775
- Trinidad-et-Tobago	-	-	-	-	-	-	-	-	-	-	-	-	-	-	-
- Zambie	340	157	-	-	-	-	-	-	-	-	-	-	-	-	-
	120 665	6 050	667	847	106	615	493	674	133	194	253	180	1 423	949	6 534
<i>dont sucre blanc :</i>	55 165	3 215	545	671	23	22	471	30	92	106	159	0	688	702	3 509
EN PROVENANCE D'AUTRES PAYS															
- Algérie	6 180	-	-	-	50	50	50	50	150	-	50	-	200	-	600
- Argentine	2 751	1 065	-	6	-	23	23	-	112	-	118	77	744	364	1 467
- Australie	-	-	-	-	-	-	-	-	-	-	-	-	-	-	-
- Barbades	-	-	-	-	-	-	-	-	-	-	-	-	-	-	-
- Bosnie Herzegovine	-	-	-	-	-	-	-	-	-	-	-	-	-	-	-
- Brésil	51 733	105 616	23 441	784	342	26 305	25 588	418	1 778	1 817	1 591	9 249	4 555	22 655	118 523
- Chine	143	91	20	16	-	-	-	18	35	-	1	3	32	18	143
- Colombie	951	1 104	-	24	-	-	6	-	495	-	6	4	23	202	760
- Corée du Sud	-	-	1	1	-	1	-	-	-	-	-	-	-	-	3
- Costa Rica	396	382	78	19	38	42	24	43	1	62	11 816	69	67	48	12 307
- Cuba	667	21	22	-	66	44	44	88	86	-	-	-	-	2	352
- Egypte	750	-	0	-	0	-	0	-	-	-	-	-	-	-	-
- Emirats Arabes Unis	1 466	267	-	-	-	-	0	-	-	-	-	-	-	-	-
- Equateur	46	30	-	-	-	-	-	10	-	6	-	9	-	-	25
- Etats-Unis	29	62	11	2	8	5	4	1	5	2	1	2	202	301	544
- Israel	-	1	-	-	-	-	-	2	-	-	-	-	-	1	3
- Japon	-	-	-	-	-	-	-	-	-	-	-	-	-	23	23
- Malaisie	2 420	1	-	-	-	-	-	-	-	-	-	-	-	-	-
- Maroc	1	-	1	-	-	-	-	-	1	1	-	-	-	-	3
- Mauritanie	106	69	9	-	2	-	-	5	-	-	-	-	-	2	18
- Mexique	3	4	-	-	-	-	-	-	-	-	-	-	-	-	-
- Nouvelle Guinée Papouasie	-	-	-	-	-	-	-	-	21	-	-	-	-	-	21
- Panama	248	261	24	-	-	-	-	-	-	-	-	-	-	-	24
- Paraguay	1 974	3 272	704	592	21	318	195	21	49	21	248	-	4	44	2 217
- Pérou	200	131	50	44	16	16	40	33	-	1	-	-	23	-	223
- Philippines	92	106	23	-	-	12	11	11	-	11	11	23	-	35	137
- République Dominicaine	1	-	-	-	-	-	-	-	-	-	-	-	-	-	-
- Sierra Leone	-	1 500	-	-	-	-	-	-	-	-	-	-	-	-	-
- Sri Lanka	-	-	-	-	1	-	-	-	1	-	1	-	-	-	3
- Suisse	245	3 242	278	341	196	446	395	407	446	325	365	275	297	205	3 976
- Surinam	21	16	1	1	1	1	-	2	1	1	2	2	-	2	13
- Thaïlande	2 920	11 508	529	558	607	-	1 122	413	2 107	2 171	1 652	545	2 978	1 831	14 513
- Togo	-	-	-	-	-	-	-	-	-	-	-	-	-	-	-
- Tunisie	2	-	-	-	-	21	0	0	0	0	0	0	0	0	21
- Turquie	3	-	-	-	-	1	-	-	-	-	-	-	-	-	1
	73 348	128 749	25 192	2 388	1 348	27 285	27 502	1 522	5 288	4 418	15 861	10 258	9 125	25 733	155 920
<i>dont sucre blanc :</i>	19 785	22 990	1 894	1 037	793	615	1 295	810	4 320	3 791	3 183	723	7 176	4 663	30 300
- Origine non encore déterminée	1	10	-	-	-	-	-	-	-	-	-	-	-	-	-
Divers (1)	-25 000	-2 521	-22 815	-237	-	-390	-230	-	-189	-	-9 579	-10 335	-	-21 266	-65 041
Total général	169 014	132 288	3 044	2 998	1 454	27 510	27 765	2 196	5 232	4 612	6 535	103	10 548	5 416	97 413
<i>dont sucre blanc :</i>	74 950	26 205	2 439	1 708	816	637	1 766	840	4 412	3 897	3 342	723	7 864	5 365	33 809

(1) Les quantités négatives sur cette ligne proviennent d'un retranchement des quantités importées au titre du perfectionnement actif.

Source : Douanes

**Exportations françaises de sucre vers les pays tiers
par pays de destination (1) en 2013/14**

(en t de sucre blanc)

	Total du 1.10.2012 Au 30.09.2013	décembre 2013	janvier 2014	février 2014	mars 2014	avril 2014	mai 2014	juin 2014	Total du 1.10.2013 Au 30.06.2014
Afrique									
Afrique du Nord :									
- Algérie	72 304	58 740	137	1 206	207	207	184	-	100 624
- Egypte	1 384	1 016	5 838	3 887	65	92	87	30	11 060
- Libye	5 014	-	-	-	-	-	-	-	-
- Maroc	161	42	2	-	-	44	9	10	120
- Tunisie	880	79	28	92	59	28	50	54	565
	79 743	59 877	6 005	5 185	331	371	330	94	112 369
<i>dont sucre brut :</i>	45	10	4	0	3	14	8	6	51
Afrique Occidentale :									
- Bénin	6 350	584	693	281	1 682	259	735	670	5 727
- Burkina Faso	2 655	-	-	-	2 189	1 352	4 678	3	8 224
- Côte-d'Ivoire	5	-	1	-	-	-	-	-	2
- Gambie	396	44	-	44	65	66	44	-	263
- Ghana	1 324	152	680	-	347	-	347	-	1 852
- Guinée	1 028	66	153	112	44	-	109	110	703
- Libéria	154	44	-	-	22	-	44	22	154
- Mali	328	-	-	-	-	328	-	-	328
- Mauritanie	61	-	-	-	-	-	-	-	-
- Niger	4 750	-	1	-	-	3 633	-	-	3 634
- Nigéria	18 479	973	973	-	1 081	2 702	-	2 161	10 808
- Sénégal	8 387	581	228	906	663	344	254	329	4 018
- Sierra Léone	258	-	43	43	43	43	43	158	373
- Soudan	-	-	-	-	1	-	-	-	1
- Tchad	12	1	1	3	-	2	-	-	8
- Togo	2 949	152	86	-	261	-	130	130	1 147
	47 136	2 597	2 859	1 389	6 398	8 729	6 384	3 583	37 242
<i>dont sucre brut :</i>	26	0	0	0	0	0	0	0	3

départ de France, à l'exclusion des dédouanements effectués en Belgique, qu'ils portent sur du sucre du quota maximum ou sur du

Source : Douanes

**Exportations françaises de sucre vers les pays tiers
par pays de destination en 2013/14**

(en t de sucre blanc)

(en t de sucre blanc)

	Total du 1.10.2012 Au 30.09.2013	décembre 2013	janvier 2014	février 2014	mars 2014	avril 2014	mai 2014	juin 2014	Total du 1.10.2013 Au 30.06.2014
Afrique Centrale Orientale et Australe :									
- Afrique du Sud	1	-	-	-	-	-	-	2	2
- Angola	-	-	-	-	-	-	-	-	-
- Cameroun	8 078	3	3 014	1	-	-	-	7 452	10 473
- Comores	4	-	-	-	-	1	-	-	1
- Congo (Rep)	8	-	-	-	-	-	-	1	1
- Djibouti	58	1	1	22	-	1	-	22	60
- Gabon	10	-	3	-	2	2	2	-	11
- Guinée équatoriale	1 359	22	218	65	44	22	87	43	733
- Kenya	-	-	-	-	-	-	-	-	-
- Madagascar	4	-	-	-	-	-	-	-	1
- Ile Maurice	8	-	-	-	-	-	-	-	-
	9 530	26	3 236	88	46	26	89	7 520	11 282
<i>dont sucre brut :</i>	3	0	0	0	0	0	0	0	0
Amériques									
- Antilles néerlandaises	4	-	-	-	-	-	-	-	-
- Bresil	-	-	-	-	-	-	-	-	-
- Canada	249	18	15	31	31	1	30	32	206
- Chili	-	-	-	-	-	-	-	19	38
- Dominique	28	-	-	-	-	-	-	-	-
- Etats-Unis	162	12	12	20	23	18	20	2	149
- Mexique	-	-	-	-	-	-	-	-	-
- Surinam	44	-	-	-	-	-	-	-	-
	487	30	27	51	54	19	50	53	393
<i>dont sucre brut :</i>	141	15	5	18	19	0	17	36	153

**Exportations françaises de sucre vers les pays tiers
par pays de destination en 2013/14**

(en t de sucre blanc)

(en t de sucre blanc)

	total du 1.10.2012 Au 30.09.2013	décembre 2013	janvier 2014	février 2014	mars 2014	avril 2014	mai 2014	juin 2014	total du 1.10.2013 Au 30.06.2014
Asie									
Asie occidentale									
- Arabie Saoudite	12 051	967	1	-	2	1	-	230	1 202
- Bahreïn	1 426	-	-	-	-	-	69	759	832
- Cisjordanie	805	-	-	26	-	-	-	1 035	1 061
- Emirats Arabes Unis	10 867	-	8	4	-	27	-	322	375
- Irak	42 000	-	-	-	-	20 000	20 000	-	40 000
- Iran	-	-	-	-	-	-	-	-	-
- Israël	14 903	1 248	3 761	4 541	978	230	-	-	11 698
- Jordanie	65	21	21	21	21	-	21	-	105
- Koweït	6 652	253	-	1 058	2 001	1 518	-	276	5 572
- Liban	6 329	1 131	995	1 238	1 185	413	55	247	5 288
- Qatar	5	-	1	-	-	1	-	-	2
- Oman	-	-	-	-	-	-	-	-	-
- Syrie	2 990	-	-	460	-	-	-	-	460
- Yémen	-	-	-	-	-	-	-	-	-
	98 093	3 620	4 787	7 348	4 187	22 190	20 145	2 869	66 595
<i>dont sucre brut :</i>	24	4	3	0	1	1	8	4	20
Autres pays d'Asie :									
- Afghanistan	-	-	-	-	-	-	-	-	-
- Chine	18	9	-	4	-	-	4	4	21
- Corée du sud	43	13	-	6	-	-	45	-	93
- Hong-Kong	29	3	3	4	5	3	-	3	26
- Inde	82	2	-	-	12	-	15	-	29
- Japon	445	49	60	36	34	29	62	46	406
- Kirgizthan	-	-	-	-	-	-	-	-	-
- Malaisie	6	-	5	-	-	4	-	-	9
- Maldives	5	-	-	-	-	-	-	-	-
- Pakistan	-	-	-	-	-	-	-	-	-
- Philippines	-	-	-	-	-	-	-	-	-
- Singapour	12	-	-	-	-	-	-	5	13
- Sri Lanka	-	-	-	-	-	-	-	-	-
- Taïwan	27	3	-	-	4	7	-	-	19
- Thaïlande	-	2	-	-	-	-	-	-	2
- Viêt-Nam et cambodge	2	1	-	-	-	-	-	9	11
	669	82	68	50	71	43	126	67	629
<i>dont sucre brut :</i>	225	18	23	20	12	9	7	6	137
Australie et Océanie									
- Australie	54	-	-	-	-	8	-	4	20
- Fidji	-	-	-	-	-	-	-	-	-
- Nouvelle Calédonie	400	-	38	40	1	33	19	22	190
- Nouvelle Zélande	3	-	-	-	-	-	-	-	-
- Polynésie française / Wallis	293	-	34	-	-	34	2	-	131
	750	0	72	40	1	75	21	26	341
<i>dont sucre brut :</i>	64	0	10	3	0	8	2	3	33

**Exportations françaises de sucre vers les pays tiers
par pays de destination en 2013/14**

	(en t de sucre blanc)								(en t de sucre blanc)
	Total du 1.10.2012 Au 30.09.2013	décembre 2013	janvier 2014	février 2014	mars 2014	avril 2014	mai 2014	juin 2014	Total du 1.10.2013 Au 30.06.2014
Europe (hors UE)									
- Andorre	2 162	87	200	90	55	85	89	180	1 125
- Azerbaïdjan	-	-	-	-	-	-	2	-	2
- Bosnie Herzégovine	186	15	-	22	21	12	20	-	112
- Géorgie	7	6	-	-	-	-	-	-	7
- Islande	-	-	-	-	-	-	-	-	-
- Kosovo	1	-	-	-	-	-	-	-	-
- Macédoine	-	-	-	-	-	-	-	-	-
- Monténégro	40	-	-	-	9	-	-	-	9
- Norvège	110	-	-	9	-	8	9	-	53
- Ouzbékistan	-	-	-	-	-	-	-	-	-
- Russie	7	6	12	2	5	4	4	12	55
- Serbie	6 777	-	-	-	-	-	-	-	-
- Suisse	66 251	1 653	5 018	6 220	5 020	4 512	6 118	5 440	39 465
- Turquie	3 456	276	22	20	-	21	40	130	1 524
- Ukraine	5	1	1	-	-	-	-	1	5
	79 002	2 044	5 253	6 363	5 110	4 642	6 282	5 763	42 357
<i>dont sucre brut :</i>	88	7	7	5	7	7	2	10	52
- Autres destinations non déterminées	8	-	-	1					3
Divers (1)	-24 207	-108	-82	-55	-48	-3 714	-2 787	-86	-22 016
Total général	291 211	68 168	22 225	20 460	16 150	32 381	30 640	19 889	249 195
<i>dont sucre brut :</i>	616	54	52	47	42	39	44	65	454

(1) Les quantités négatives sur cette ligne proviennent d'un retranchement des quantités exportées au titre du

**Exportations françaises de sucre vers les pays tiers
par pays de destination (1) de 2010/11 à 2012/13**

(en t de sucre blanc)

	2010/11 de 10/2010 à 09/2011	2011/12 de 10/2011 à 09/2012	2012/13											2012/13 de 10/2012 à 09/2013	
			octobre 2012	novembre 2012	décembre 2012	janvier 2013	février 2013	mars 2013	avril 2013	mai 2013	juin 2013	juillet 2013	août 2013		septembre 2013
Afrique															
Afrique du Nord :															
- Algérie	87 016	14 214	15 000	25 701	27 428	18	404	90	299	1 150	1 399	196	320	299	72 304
- Egypte	1 097	62 396	45	67	643	84	111	93	63	42	83	45	63	45	1 384
- Libye	9 174	44 650	-	-	-	-	-	-	-	1 012	989	3 013	-	-	5 014
- Maroc	557	262	-	1	3	-	-	116	-	-	-	17	22	2	161
- Tunisie	30 876	25 602	48	140	91	110	45	137	21	72	49	14	33	120	880
	128 720	147 124	15 093	25 909	28 165	212	560	436	383	2 276	2 520	3 285	438	466	79 743
<i>dont sucre brut :</i>	111	33	4	1	2	4	0	10	2	2	4	2	12	2	45
Afrique Occidentale :															
- Bénin	3 049	9 985	498	454	367	648	389	584	814	216	744	519	412	705	6 350
- Burkina Faso	3 966	4 799	1	-	-	1	876	-	316	1 459	2	-	-	-	2 655
- Côte-d'Ivoire	294	11	2	-	-	-	-	-	1	-	2	-	-	-	5
- Gambie	236	175	66	44	-	-	66	66	66	-	88	-	-	-	396
- Ghana	1 745	3 579	152	108	-	-	108	152	391	130	-	174	109	-	1 324
- Guinée	688	1 083	109	109	44	219	153	-	153	88	44	109	-	-	1 028
- Libéria	88	176	-	22	-	22	22	22	22	-	-	-	22	22	154
- Mali	1	0	-	-	-	-	-	-	-	328	-	-	-	-	328
- Mauritanie	68	257	-	-	-	-	-	1	-	-	60	-	-	-	61
- Niger	1 970	3 162	-	-	-	-	-	-	3 984	766	-	-	-	-	4 750
- Nigéria	21 397	19 734	1 945	2 918	-	1 945	1 945	-	-	-	-	3 890	1 945	3 891	18 479
- Sénégal	10 892	8 591	3	443	356	466	578	599	1 107	245	932	1 232	823	1 603	8 387
- Sierra Léone	737	86	-	-	86	-	43	43	-	-	43	43	-	-	258
- Soudan	6 750	28 450	-	-	-	-	-	-	-	-	-	-	-	-	0
- Tchad	2	21	1	-	-	-	-	2	-	1	-	6	-	2	12
- Togo	5 347	5 574	110	-	433	281	88	152	-	1 089	362	238	-	196	2 949
	57 230	85 683	2 887	4 098	1 286	3 582	4 270	1 619	6 855	4 321	2 283	6 205	3 313	6 417	47 136
<i>dont sucre brut :</i>	3	6	0	0	0	0	1	22	0	0	2	0	0	1	26

(1) Il s'agit des quantités de sucre dédouanées vers un pays tiers

Source : Douanes

Exportations françaises de sucre vers les pays tiers
par pays de destination de 2010/11 à 2012/13

(en t de sucre blanc)

	2010/11 de 10/2010 à 09/2011	2011/12 de 10/2011 à 09/2012	2012/13												2012/13 de 10/2012 à 09/2013
			octobre 2012	novembre 2012	décembre 2012	janvier 2013	février 2013	mars 2013	avril 2013	mai 2013	juin 2013	juillet 2013	août 2013	septembre 2013	
Afrique Centrale Orientale et Australe :															
- Afrique du Sud	1	26	-	-	1	-	-	-	-	-	-	-	-	-	1
- Angola	0	460	-	-	-	-	-	-	-	-	-	-	-	-	0
- Cameroun	3 966	5 098	508	2	3	1	4	4	2 004	-	3 750	507	1 292	3	8 078
- Comores	1	2	1	1	-	1	-	1	-	-	-	-	-	-	4
- Congo (Rep)	9	10	1	-	-	-	3	1	1	-	1	-	1	-	8
- Djibouti	80	70	11	-	1	-	-	-	23	-	-	22	1	-	58
- Gabon	0	5	3	2	-	-	-	2	-	-	2	1	-	-	10
- Guinée équatoriale	1 539	999	174	65	152	22	153	65	65	44	44	109	110	356	1 359
- Kenya	230	1 064	-	-	-	-	-	-	-	-	-	-	-	-	0
- Madagascar	18	3	-	-	1	2	1	-	-	-	-	-	-	-	4
- Ile Maurice	0	0	-	8	-	-	-	-	-	-	-	-	-	-	8
<i>dont sucre brut :</i>	6 662	7 737	698	78	158	26	161	73	2 093	44	3 797	639	1 404	359	9 530
Amériques	12	0	2	-	1	-	-	-	-	-	-	-	-	-	3
- Antilles néerlandaises	15	13	-	2	2	-	-	-	-	-	-	-	-	-	4
- Bresil	12	0	-	-	-	-	-	-	-	-	-	-	-	-	0
- Canada	255	217	32	13	14	36	15	-	46	18	16	12	17	30	249
- Colombie	0	0	-	-	-	-	-	-	-	-	-	-	-	-	0
- Dominique	0	0	-	28	-	-	-	-	-	-	-	-	-	-	28
- Etats-Unis	215	213	3	-	25	1	4	24	22	5	18	35	2	23	162
- Mexique	4 402	2	-	-	-	-	-	-	-	-	-	-	-	-	0
- Surinam	0	330	-	-	-	-	-	-	-	22	22	-	-	-	44
<i>dont sucre brut :</i>	4 899	775	35	41	39	37	19	24	68	45	56	47	19	53	487
	98	128	14	6	5	28	5	0	25	16	4	5	14	19	141

Exportations françaises de sucre vers les pays tiers
par pays de destination de 2010/11 à 2012/13

(en t de sucre blanc)

	2010/11 de 10/2010 à 09/2011	2011/12 de 10/2011 à 09/2012	2012/13											2012/13 de 10/2012 à 09/2013	
			octobre 2012	novembre 2012	décembre 2012	janvier 2013	février 2013	mars 2013	avril 2013	mai 2013	juin 2013	juillet 2013	août 2013		septembre 2013
Asie															
- Arabie Saoudite	5 626	10 283	759	882	116	528	359	345	1 151	2 069	1 540	1 566	2 113	623	12 051
- Bahreïn	1 794	4	391	-	92	92	-	-	-	-	69	138	529	115	1 426
- Cisjordanie	2 300	1 978	-	-	-	-	-	-	-	-	-	805	-	-	805
- Emirats Arabes Unis	3 950	22 924	368	966	506	1 019	8	-	8	-	8	808	7 176	-	10 867
- Israël	34 281	56 100	2 213	960	220	-	735	-	800	308	360	3 894	4 214	1 199	14 903
- Jordanie	119	6 181	-	-	21	21	-	-	-	2	21	-	-	-	65
- Koweït	10 608	2 652	1	-	1 462	1 785	-	22	-	-	990	1 104	1 104	184	6 652
- Liban	13 861	38 024	36	-	1 049	24	-	870	20	728	667	1 012	1 379	544	6 329
- Qatar	92	144	1	-	-	-	-	2	1	-	-	1	-	-	5
- Oman	92	154	-	-	-	-	-	-	-	-	-	-	-	-	0
- Syrie	4 807	76 777	2 990	-	-	-	-	-	-	-	-	-	-	-	2 990
- Yémen	0	0	-	-	-	-	-	-	-	-	-	-	-	-	0
	77 530	230 943	6 759	2 808	3 466	3 469	1 102	1 239	1 980	3 107	23 655	9 328	38 515	2 665	98 093
<i>dont sucre brut :</i>	19	18	3	2	2	3	-	3	4	2	-	-	-	5	24
Autres pays d'Asie :															
- Afghanistan	2	4	-	-	-	-	-	-	-	-	-	-	-	-	0
- Bangladesh	0	0	0	-	-	-	-	-	0	-	-	-	-	-	0
- Chine	20	17	-	4	-	5	-	5	-	-	4	-	-	-	18
- Corée du sud	60	30	-	6	-	-	12	12	1	12	-	-	-	-	43
- Hong-Kong	18	25	3	4	-	3	-	4	3	2	1	2	3	4	29
- Inde	86	0	14	13	-	29	-	-	12	-	12	-	-	2	82
- Indonésie	7	0	-	-	-	-	-	-	-	-	-	-	-	-	0
- Japon	574	541	33	27	58	28	32	32	32	33	39	56	27	48	445
- Kirgizstan	483	0	-	-	-	-	0	-	0	0	0	0	0	0	0
- Malaisie	6	5	3	-	-	-	-	-	3	-	-	-	-	-	6
- Maldives	9	1	-	2	-	-	-	-	0	0	3	-	-	-	5
- Pakistan	43	21	-	-	-	-	-	-	-	-	-	-	-	-	0
- Philippines	2	2	-	-	-	-	-	-	-	-	-	-	-	-	0
- Singapour	697	7	3	-	-	-	-	4	-	-	-	-	-	5	12
- Sri Lanka	0	506	-	-	-	-	-	-	-	-	-	-	-	-	0
- Taïwan	10	26	-	5	3	3	-	2	5	-	2	3	1	3	27
- Thaïlande	15	10	-	-	-	-	-	-	-	-	-	-	-	-	0
- Viêt-Nam	2	0	-	-	-	-	-	-	2	-	-	-	-	-	2
	2 034	1 195	56	61	61	68	44	59	58	47	61	61	31	62	669
<i>dont sucre brut :</i>	185	220	16	23	31	5	18	21	19	19	16	31	6	20	225
Australie et Océanie															
- Australie	61	24	-	8	-	7	-	9	16	-	8	-	-	6	54
- Nouvelle Calédonie	309	437	25	51	42	41	16	1	17	34	39	40	37	57	400
- Nouvelle Zélande	4	3	-	-	-	-	1	-	-	-	-	-	-	2	3
- Polynésie française	744	370	15	67	-	24	39	43	24	-	39	42	-	-	293
	1 118	834	40	126	42	72	56	53	57	34	86	82	37	65	750
<i>dont sucre brut :</i>	51	67	4	12	3	4	5	3	4	7	4	4	3	11	64

Exportations françaises de sucre vers les pays tiers
par pays de destination de 2010/11 à 2012/13

(en t de sucre blanc)

	2010/11 de 10/2010 à 09/2011	2011/12 de 10/2011 à 09/2012	2012/13											2012/13 de 10/2012 à 09/2013	
			octobre 2012	novembre 2012	décembre 2011	janvier 2013	février 2013	mars 2013	avril 2013	mai 2013	juin 2013	juillet 2013	août 2013		septembre 2013
Europe (hors UE)															
- Andorre	3 756	2 418	342	182	174	177	22	66	263	110	131	273	242	180	2 162
- Azerbaïdjan	31	0	-	-	-	-	-	-	-	-	-	-	-	-	0
- Bosnie Herzégovine	186	195	20	14	-	22	22	21	-	21	22	22	-	22	186
- Croatie	0	0	-	-	-	-	-	-	-	-	-	-	-	-	0
- Géorgie	8	8	-	-	1	-	-	6	-	-	-	-	-	-	7
- Islande	0	0	-	-	-	-	-	-	-	-	-	-	-	-	0
- Kosovo	2	3	1	-	-	-	-	-	-	-	-	-	-	-	1
- Macédoine	4	0	-	-	-	-	-	-	-	-	-	-	-	-	0
- Monténégro	0	0	-	-	-	40	-	-	-	-	-	-	-	-	40
- Norvège	79	79	9	-	6	56	-	15	-	13	-	-	11	-	110
- Russie	35	56	-	-	-	-	-	1	-	-	1	-	1	4	7
- Serbie	0	0	-	-	-	-	-	-	-	6 777	-	-	-	-	6 777
- Suisse	45 329	61 027	1 969	4 777	3 453	5 759	5 900	7 619	6 164	-	5 568	7 147	7 907	9 988	66 251
- Turquie	1 947	2 240	281	455	478	175	454	147	213	183	305	127	213	425	3 456
- Ukraine	5	4	-	1	1	-	-	-	1	-	-	-	1	1	5
	51 382	66 030	2 622	5 429	4 113	6 229	6 398	7 875	6 641	7 104	6 027	7 569	8 375	10 620	79 002
<i>dont sucre brut :</i>	123	98	20	-	4	42	2	4	2	0	2	11	1	-	88
- Autres destinations non déterminées	4	4	-	-	-	-	1	-	2	-	1	1	1	2	8
Divers (1)	-1 320	-10 965	-423	-81	-109	-	-32	-82	-193	-111	-9 697	-10 600	-1 147	-1 732	-24 207
Total général	328 259	529 360	27 767	38 469	37 221	13 695	12 578	11 296	17 942	16 867	28 789	16 616	50 985	18 975	291 211
<i>dont sucre brut :</i>	602	570	63	44	48	86	31	63	56	46	32	53	36	58	616

(1) Les quantités négatives sur cette ligne proviennent d'un retranchement des quantités exportées au titre du perfectionnement actif.

**Certificats délivrés en France pour
l'exportation de sucre**

(en t de sucre valeur blanc)

	Sucres produits dans le quota			Sucres produits au-delà du quota (hors quota)
	Suite adjudication	Délivrance automatique	Certificats délivrés sans restitutions	
Engagements de la campagne 2008/09	-	-	3 171	400 997
Engagements de la campagne 2009/10	-	-	67 450	501 212
Engagements de la campagne 2010/11	-	-	9 538	507 228
Engagements de la campagne 2011/12	-	-	31 832	206 718
Engagements de la campagne 2012/13				
octobre 2012	-	-	481	122 757
novembre "	-	-	329	-
décembre "	-	-	391	-
janvier 2013	-	-	280	-
février "	-	-	121	-
mars "	-	-	265	-
avril "	-	-	216	-
mai "	-	-	265	-
juin "	-	-	210	-
juillet "	-	-	383	-
août "	-	-	326	-
septembre "	-	-	236	-
	-	-	3 503	122 757
Engagements de la campagne 2013/14				
octobre 2013	-	-	556	147 593
novembre "	-	-	220	-
décembre "	-	-	462	146 016
janvier 2014	-	-	109	-
février "	-	-	157	-
mars "	-	-	239	-
avril "	-	-	293	-
mai "	-	-	346	-
juin "	-	-	484	-
juillet "	-	-	165	-
	-	-	3 031	293 609

Source : FranceAgriMer

VI – Les échanges français de produits sucrés

Importations de produits transformés en provenance de l'UE et des pays tiers

Produits	UE			PT			Total		
	Cumul Du 01.10.12 Au 30.06.13	juin 2014	Cumul Du 01.10.13 Au 30.06.14	Cumul Du 01.10.12 Au 30.06.13	juin 2014	Cumul Du 01.10.13 Au 30.06.14	Cumul Du 01.10.12 Au 30.06.13	juin 2014	Cumul Du 01.10.13 Au 30.06.14
Yoghourts, préparations à base de lait, glaces de consommation (t)	120 346	18 356	110 709	2 179	240	2 113	122 525	18 596	112 822
Confiserie sans cacao (t)	70 331	8 355	70 585	3 913	592	4 717	74 244	8 947	75 302
Produits cacaoés (t)	288 757	27 404	289 723	13 763	1 018	7 665	302 520	28 422	297 388
Préparations alimentaires diverses (t)	590 402	75 728	629 113	97 135	9 698	90 209	687 537	85 426	719 322
Biscuiterie (t)	289 754	32 209	301 916	9 351	1 127	9 721	299 105	33 336	311 637
Boissons non alcoolisées (hl)	5 860 204	766 805	5 153 420	791 348	104 195	745 693	6 651 552	871 000	5 899 113
Liqueurs (hl)	245 744	39 520	259 461	6 729	736	7 916	252 473	40 256	267 377
Fruits à l'état congelé (t)	5 983	1 035	7 607	1 129	117	1 117	7 112	1 152	8 724
Fruits confits (t)	2 508	239	2 850	798	110	840	3 306	349	3 690
Confitures (t)	69 108	8 334	64 912	2 130	300	2 307	71 238	8 634	67 219
Fruits en conserves avec ou sans alcool (t)	80 066	6 199	68 647	39 991	5 397	43 317	120 057	11 596	111 964
Jus de fruits (t)	451 855	51 339	452 724	186 845	18 079	181 977	638 700	69 418	634 701
Sirops, sucres caramélisés et autres sucres (t)	63 113	4 804	33 363	1 976	329	3 245	65 089	5 133	36 608
Laits et crèmes de lait sucrés (t)	25 429	3 870	27 313	0	0	7	25 429	3 870	27 320

Sources : Douanes et FranceAgriMer

Exportations de produits transformés à destination de l'UE et des pays tiers

Produits	UE			PT			Total		
	Cumul Du 01.10.12 Au 30.06.13	juin 2014	Cumul Du 01.10.13 Au 30.06.14	Cumul Du 01.10.12 Au 30.06.13	juin 2014	Cumul Du 01.10.13 Au 30.06.14	Cumul Du 01.10.12 Au 30.06.13	juin 2014	Cumul Du 01.10.13 Au 30.06.14
Yoghourts, préparations à base de lait, glaces de consommation (t)	382 722	44 380	366 149	39 241	4 702	41 792	421 963	49 082	407 941
Confiserie sans cacao (t)	28 190	3 220	28 405	5 723	634	7 013	33 913	3 854	35 418
Produits cacaoés (t)	205 982	20 895	208 713	31 774	2 365	30 387	237 756	23 260	239 100
Préparations alimentaires diverses (t)	717 401	74 994	720 444	286 623	34 408	304 553	1 004 024	109 402	1 024 997
Biscuiterie (t)	186 357	20 547	185 831	21 634	2 566	22 657	207 991	23 113	208 488
Boissons non alcoolisées (hl)	6 243 891	552 374	6 199 533	1 713 596	188 853	1 690 121	7 957 487	741 227	7 889 654
Liqueurs (hl)	190 306	29 605	177 884	183 492	17 729	169 262	373 798	47 334	347 146
Fruits à l'état congelé (t)	557	85	763	126	61	502	683	146	1 265
Fruits confits (t)	3 293	249	3 619	1 490	205	1 894	4 783	454	5 513
Confitures (t)	34 604	4 404	34 979	18 601	2 392	20 939	53 205	6 796	55 918
Fruits en conserves avec ou sans alcool (t)	13 231	1 620	15 398	4 464	446	4 040	17 695	2 066	19 438
Jus de fruits (t)	67 849	5 534	48 002	10 598	1 451	11 568	78 447	6 985	59 570
Sirops, sucres caramélisés et autres sucres (t)	77 696	10 870	89 574	21 234	3 210	24 765	98 930	14 080	114 339
Laits et crèmes de lait sucrés (t)	7 722	810	9 166	1 814	376	3 050	9 536	1 186	12 216

Sources : Douanes et FranceAgriMer

Importations de sucre sous forme de produits transformés

Produits	UE			PT			Total		
	Cumul Du 1.10.12 Au 30.06.13	juin 2014	Cumul Du 1.10.13 Au 30.06.14	Cumul Du 1.10.12 Au 30.06.13	juin 2014	Cumul Du 1.10.13 Au 30.06.14	Cumul Du 1.10.12 Au 30.06.13	juin 2014	Cumul Du 1.10.13 Au 30.06.14
	Yoghourts, préparations à base de lait, glaces de consommation (t)	24 438	3 671	22 933	335	40	329	24 773	3 711
Confiserie sans cacao (t)	41 131	4 908	41 288	2 343	351	2 810	43 474	5 259	44 098
Produits cacaotés (t)	100 977	9 561	101 209	4 304	336	2 435	105 281	9 897	103 644
Préparations alimentaires diverses (t)	88 038	10 973	91 325	11 378	1 085	10 799	99 416	12 058	102 124
Biscuiterie (t)	70 854	7 726	73 115	1 980	234	1 994	72 834	7 960	75 109
Boissons non alcoolisées (hl)	58 604	7 668	51 534	7 912	1 042	7 456	66 516	8 710	58 990
Liqueurs (hl)	1 818	330	2 149	70	17	98	1 888	347	2 247
Total produits "Hors Annexe I"	385 860	44 837	383 553	28 322	3 105	25 921	414 182	47 942	409 474
Fruits à l'état congelé (t)	876	163	1 232	157	16	174	1 033	179	1 406
Fruits confits (t)	760	80	929	381	55	413	1 141	135	1 342
Confitures (t)	26 580	2 984	24 241	867	125	992	27 447	3 109	25 233
Fruits en conserves avec ou sans alcool (t)	9 638	765	8 109	4 192	529	4 592	13 830	1 294	12 701
Jus de fruits (t)	45 038	4 272	47 790	11 677	1 219	11 396	56 715	5 491	59 186
Total "Fruits et Légumes Transformés"	82 892	8 264	82 301	17 274	1 944	17 567	100 166	10 208	99 868
Sirops, sucres caramélisés et autres sucres (t)	42 980	3 015	21 470	1 096	185	1 918	44 076	3 200	23 388
Laits et crèmes de lait sucrés (t)	9 803	1 418	10 382	0	0	3	9 803	1 418	10 385
Total	521 535	57 534	497 706	46 692	5 234	45 409	568 227	62 768	543 115

Sources : Douanes et FranceAgriMer

Exportations de sucre sous forme de produits transformés

Produits	UE			PT			Total		
	Cumul Du 1.10.12 Au 30.06.13	juin 2014	Cumul Du 1.10.13 Au 30.06.14	Cumul Du 1.10.12 Au 30.06.13	juin 2014	Cumul Du 1.10.13 Au 30.06.14	Cumul Du 1.10.12 Au 30.06.13	juin 2014	Cumul Du 1.10.13 Au 30.06.14
	Yoghourts, préparations à base de lait, glaces de consommation (t)	64 196	7 830	62 568	8 210	965	8 599	72 406	8 795
Confiserie sans cacao (t)	16 293	1 874	16 495	3 303	368	4 055	19 596	2 242	20 550
Produits cacaotés (t)	71 115	7 189	71 832	10 977	818	10 417	82 092	8 007	82 249
Préparations alimentaires diverses (t)	117 954	12 367	118 874	65 099	7762	69 353	183 053	20 129	188 227
Biscuiterie (t)	49 538	5 536	49 751	5 692	691	5 972	55 230	6 227	55 723
Boissons non alcoolisées (hl)	62 439	5 524	61 996	17 134	1889	16 901	79 573	7 413	78 897
Liqueurs (hl)	2 818	405	2 730	3 858	353	3 438	6 676	758	6 168
Total produits "Hors Annexe I"	384 353	40 725	384 246	114 273	12 846	118 735	498 626	53 571	502 981
Fruits à l'état congelé (t)	85	16	141	13	12	91	98	28	232
Fruits confits (t)	1 738	137	1 894	465	54	460	2 203	191	2 354
Confitures (t)	15 315	1 942	15 485	8 413	1140	9 812	23 728	3 082	25 297
Fruits en conserves avec ou sans alcool (t)	1 416	181	1 717	459	47	429	1 875	228	2 146
Jus de fruits (t)	9 343	790	7 603	1 211	199	1 141	10 554	989	8 744
Total "Fruits et Légumes Transformés"	27 897	3 066	26 840	10 561	1 452	11 933	38 458	4 518	38 773
Sirops, sucres caramélisés et autres sucres (t)	38 169	5 447	45 601	10 764	1671	12 112	48 933	7 118	57 713
Laits et crèmes de lait sucrés (t)	2 831	288	3 248	594	138	1 054	3 425	426	4 302
Total	453 250	49 526	459 935	136 192	16 107	143 834	589 442	65 633	603 769

Sources : Douanes et FranceAgriMer

Solde des échanges de sucre sous forme de produits transformés
(évaluation)

Produits	UE			PT			Total		
	Cumul Du 1.10.12 Au 30.06.13	juin 2014	Cumul Du 1.10.13 Au 30.06.14	Cumul Du 1.10.12 Au 30.06.13	juin 2014	Cumul Du 1.10.13 Au 30.06.14	Cumul Du 1.10.12 Au 30.06.13	juin 2014	Cumul Du 1.10.13 Au 30.06.14
Yoghourts, préparations à base de lait, glaces de consommation (t)	39 758	4 159	39 635	7 875	925	8 270	47 633	5 084	47 905
Confiserie sans cacao (t)	-24 838	-3 034	-24 793	960	17	1 245	-23 878	-3 017	-23 548
Produits cacaotés (t)	-29 862	-2 372	-29 377	6 673	482	7 982	-23 189	-1 890	-21 395
Préparations alimentaires diverses (t)	29 916	1 394	27 549	53 721	6 677	58 554	83 637	8 071	86 103
Biscuiterie (t)	-21 316	-2 190	-23 364	3 712	457	3 978	-17 604	-1 733	-19 386
Boissons non alcoolisées (hl)	3 835	-2 144	10 462	9 222	847	9 445	13 057	-1 297	19 907
Liqueurs (hl)	1 000	75	581	3 788	336	3 340	4 788	411	3 921
Total produits "Hors Annexe I"	-1 507	-4 112	693	85 951	9 741	92 814	84 444	5 629	93 507
Fruits à l'état congelé (t)	-791	-147	-1 091	-144	-4	-83	-935	-151	-1 174
Fruits confits (t)	978	57	965	84	-1	47	1 062	56	1 012
Confitures (t)	-11 265	-1 042	-8 756	7 546	1 015	8 820	-3 719	-27	64
Fruits en conserves avec ou sans alcool (t)	-8 222	-584	-6 392	-3 733	-482	-4 163	-11 955	-1 066	-10 555
Jus de fruits (t)	-35 695	-3 482	-40 187	-10 466	-1 020	-10 255	-46 161	-4 502	-50 442
Total "Fruits et Légumes Transformés"	-54 995	-5 198	-55 461	-6 713	-492	-5 634	-61 708	-5 690	-61 095
Sirops, sucres caramélisés et autres sucres (t)	-4 811	2 432	24 131	9 668	1 486	10 194	4 857	3 918	34 325
Laits et crèmes de lait sucrés (t)	-6 972	-1 130	-7 134	594	138	1 051	-6 378	-992	-6 083
Total	-68 285	-8 008	-37 771	89 500	10 873	98 425	21 215	2 865	60 654

Sources : Douanes et FranceAgriMer

VII – Les échanges français de mélasses

Bilan des échanges extérieurs français de mélasses

(en tonnes)

	IMPORTATIONS			EXPORTATIONS		
	UE	PAYS TIERS	TOTAL	UE	PAYS TIERS	TOTAL
Campagne 2006/07 <i>Total du 1/07 au 30/09</i>	154 069	244 924	398 993	21 090	4 419	25 509
Campagne 2007/08 <i>Total du 1/10 au 30/09</i>	123 454	350 261	473 715	23 230	25	23 255
Campagne 2008/09 <i>Total du 1/10 au 30/09</i>	110 829	206 629	317 458	36 334	4	36 338
Campagne 2009/10 <i>Total du 1/10 au 30/09</i>	125 888	160 137	286 025	25 284	4	25 288
Campagne 2010/11 <i>Total du 1/10 au 30/09</i>	141 289	159 968	301 257	16 725	2 385	19 110
Campagne 2011/12 <i>Total du 1/10 au 30/09</i>	152 601	171 207	323 808	3 743	18	3 761
Campagne 2012/13						
- octobre 2012	25 101	19 477	44 578	116	0	116
- novembre "	22 193	1 904	24 097	91	0	91
- décembre "	26 940	1 924	28 864	1 268	0	1 268
- janvier 2013	15 846	20 437	36 283	1 310	1	1 311
- février "	10 897	20 547	31 444	42	0	42
- mars "	6 105	39 261	45 366	21	0	21
- avril "	13 537	14 938	28 475	2 930	0	2 930
- mai "	8 394	9 907	18 301	4 063	3	4 066
- juin "	11 643	6 161	17 804	2 057	0	2 057
- juillet "	11 068	9 620	20 688	3 436	0	3 436
- août "	6 788	7 351	14 139	3 024	0	3 024
- septembre "	6 187	10 591	16 778	2 567	0	2 567
Total	164 699	162 118	326 817	20 925	4	20 929
Campagne 2013/14						
- octobre 2013	17 963	18 230	36 193	1 697	0	1 697
- novembre "	18 716	1 945	20 661	1 991	0	1 991
- décembre "	25 585	5 487	31 072	1 736	0	1 736
- janvier 2014	14 336	7 077	21 413	168	0	168
- février "	4 780	25 760	30 540	122	0	122
- mars "	6 307	13 310	19 617	166	0	166
- avril "	12 109	8 201	20 310	3 488	0	3 488
- mai "	5 869	31 748	37 617	2 761	0	2 761
- juin "	5 631	1 919	7 550	2 583	0	2 583
Total	111 296	113 677	224 973	14 712	0	14 712

Importations françaises de mélasses en provenance des pays de l'UE (1)

(en tonnes)

	ALL	AUT	DK	ESP	IRL	ITA	MAL	PB	POL	POR	ROU	RU	UEBL	TOTAL (2)
Campagne 2008/09														
Total du 01.10.08 au 30.09.09	89 864	-	-	732	15	105	-	2 606	-	5	16	226	26 425	119 994
Campagne 2009/10														
Total du 01.10.09 au 30.09.10	108 532	-	-	498	-	122	-	29 794	-	-	-	71	6 968	145 985
Campagne 2010/11														
Total du 01.10.10 au 30.09.11	84 085	-	11	368	-	240	-	32 796	3 300	-	-	9 740	10 749	141 289
Campagne 2011/12														
Total du 01.10.11 au 30.09.12	101 671	-	24	320	-	178	-	36 190	3 053	-	-	235	10 930	152 601
Campagne 2012/13														
- octobre 2012	8 590	-	-	30	-	30	-	14 875	-	-	-	10	1 566	25 101
- novembre "	10 848	-	-	31	-	15	-	9 278	-	-	-	9	2 012	22 193
- décembre "	14 087	-	-	44	-	-	-	7 427	-	-	-	2	5 380	26 940
- janvier 2013	5 728	-	-	39	-	29	-	9 428	-	-	-	9	613	15 846
- février "	5 325	-	-	29	-	15	-	4 965	-	-	-	1	562	10 897
- mars "	5 793	-	-	19	-	-	-	-	-	-	-	38	255	6 105
- avril "	5 955	-	-	29	-	15	-	3 408	-	-	-	8	4 122	13 537
- mai "	4 438	-	-	112	-	18	-	3 022	-	-	-	29	775	8 394
- juin "	6 313	-	-	68	-	30	-	4 240	-	-	-	22	970	11 643
- juillet "	6 204	-	-	68	-	16	-	4 570	-	-	-	2	208	11 068
- août "	5 806	-	-	53	-	34	-	23	-	-	-	13	859	6 788
- septembre "	5 332	-	-	81	-	16	-	25	-	-	-	16	717	6 187
Total du 01.10.12 au 30.09.13	84 419	-	-	603	-	218	-	61 261	-	-	-	159	18 039	164 699
Campagne 2013/14														
- octobre 2013	6 786	-	-	102	-	33	-	9 962	-	-	-	1	1 079	17 963
- novembre "	8 113	-	-	45	-	16	-	8 387	-	-	-	11	2 144	18 716
- décembre "	8 469	-	-	79	-	-	-	12 842	-	-	-	1	4 194	25 585
- janvier 2014	4 282	-	-	442	-	31	-	8 766	2	-	-	9	804	14 336
- février "	3 511	-	-	351	-	16	-	3	-	-	-	3	896	4 780
- mars "	5 003	26	-	128	-	16	-	225	-	-	-	1	908	6 307
- avril "	8 603	-	-	56	-	16	-	2 623	-	-	-	26	785	12 109
- mai "	4 407	-	-	133	-	316	-	783	-	-	-	4	226	5 869
- juin "	5 264	-	-	169	-	17	-	46	-	-	-	9	126	5 631
Total du 01.10.13 au 30.06.14	54 438	26	-	1 505	-	461	-	43 637	2	-	-	65	11 162	111 296

(1) Seuls sont indiqués les Etats membres en provenance desquels des mélasses ont été importées depuis 2003/04.

(2) Total des pays adhérents à l'UE au cours de la période considérée.

Source : Douanes

Exportations françaises de mélasses à destination des pays de l'UE (1)

(en tonnes)

	ALL	AUT	BUL	CHY	DK	ESP	EST	FIN	GR	ITA	PB	POL	ROU	POR	RU	SLQ	UEBL	Total (2)
Campagne 2008/09																		
Total du 01.10.08 au 30.09.09	1	-	6	8	395	276	-	-	9	21	14	5 445	-	-	1	-	30 158	36 334
Campagne 2009/10																		
Total du 01.10.09 au 30.09.10	2	-	-	-	424	255	-	-	9	2	106	-	-	-	1	-	24 485	25 284
Campagne 2010/11																		
Total du 01.10.10 au 30.09.11	635	-	1	-	451	50	-	3	4	845	93	-	13	-	-	-	14 630	16 725
Campagne 2011/12																		
Total du 01.10.11 au 30.09.12	542	-	-	-	326	123	-	3	-	2	36	295	-	1	4	1	2 410	3 743
Campagne 2012/13																		
- octobre 2012	27	-	-	-	74	12	-	1	-	-	1	-	-	-	-	-	1	116
- novembre "	52	-	-	-	25	-	-	1	-	7	5	-	-	-	-	-	1	91
- décembre "	19	-	-	-	26	-	-	-	-	-	7	-	-	-	-	-	1 216	1 268
- janvier 2013	-	-	-	-	51	21	-	1	-	1	7	-	-	-	-	1	1 228	1 309
- février "	-	-	1	-	25	-	-	1	-	-	10	-	-	-	-	-	5	42
- mars "	3	-	-	-	-	-	-	-	-	-	8	-	-	-	-	-	10	21
- avril "	-	-	-	-	50	-	-	1	-	1	-	-	1	-	-	-	2 877	2 930
- mai "	17	-	-	-	26	11	-	1	-	-	7	-	-	1	-	-	3 488	4 063
- juin "	-	-	-	-	51	23	-	-	-	-	7	-	15	-	-	-	1 961	2 057
- juillet "	1	-	1	-	51	-	-	-	-	-	-	-	15	-	-	-	3 368	3 436
- août "	-	-	-	-	-	-	-	2	-	-	-	-	-	-	-	-	3 022	3 024
- septembre "	-	-	-	-	76	-	-	4	-	-	-	-	-	-	-	-	2 487	2 567
Total du 01.10.12 au 30.09.13	119	-	2	-	455	67	-	12	-	9	52	-	31	1	-	1	19 664	20 924
Campagne 2013/14																		
- octobre 2013	1	-	-	-	76	-	-	-	-	-	4	-	-	1	71	-	1 544	1 697
- novembre "	27	-	1	-	51	12	-	-	-	5	1	-	-	-	-	-	1 894	1 991
- décembre "	26	-	1	-	-	-	-	-	-	-	7	-	-	-	-	-	1 702	1 736
- janvier 2014	53	-	-	-	48	23	-	1	-	-	14	-	-	-	-	-	29	168
- février "	52	-	-	-	24	-	-	1	-	1	7	-	1	-	-	1	35	122
- mars "	73	-	-	-	49	-	-	-	-	36	7	-	-	-	-	-	1	166
- avril "	52	-	-	-	24	12	-	4	-	26	9	-	-	-	-	-	3 361	3 488
- mai "	53	-	-	-	50	-	-	-	-	-	7	-	-	-	-	-	2 651	2 761
- juin "	27	-	-	-	51	-	-	-	-	-	7	-	1	-	-	-	2 497	2 583
Total du 01.10.13 au 30.06.14	364	-	2	-	373	47	-	6	-	68	63	-	2	1	71	1	13 714	14 712

(1) Seuls sont indiqués les Etats membres en provenance desquels des mélasses ont été importées depuis 2003/04.

(2) Total des pays adhérents à l'UE au cours de la période considérée.

Source : Douanes

VIII – Alcool Éthylique

Faits et chiffres

Août 2014

Monde

Le secteur brésilien de la canne à sucre a-t-il touché le fond ?

La sécheresse a permis au Centre-Sud brésilien de procéder à une récolte rapide mais *a contrario* la qualité de la canne restant à couper devrait être assez pauvre en sucre. Le volume de la récolte 2014/15 serait, compris entre 560 et 580 Mt, alors que la capacité de l'industrie est de 630 Mt.

A mi-campagne, les entreprises sont donc confrontées à un dilemme car la qualité de la canne à couper est moins bonne que celle qui a été traitée à ce jour. Les machines qui pouvaient broyer au moins 1 000 tonnes de cannes par jour auront des difficultés à atteindre les 300 tonnes par jour pour cette fin de campagne.

Les machines consommeront donc plus de carburant par tonne de canne, les salaires, le transport et les coûts d'exploitation rapportés à la tonne de canne récoltée augmenteront également.

Certaines usines pourraient préférer stopper la campagne de bonne heure alors que celles qui ont des contrats d'exportation continueront d'écraser la canne le plus rapidement possible avant que la qualité de celle-ci ne se détériore.

Couper ou ne pas couper est l'un des nombreux défis d'une industrie brésilienne en crise.

Un secteur en crise

La faiblesse des cours mondiaux du sucre ainsi que le bas niveau du prix de l'essence au Brésil fragilisent encore un peu plus les entreprises brésiennes.

Beaucoup d'usines ont actuellement peu d'accès au crédit, en raison d'un endettement élevé. Environ 50 usines ont déjà fait faillite depuis le début de la crise, alors que beaucoup d'autres sont sous le régime de la protection contre les faillites. De son côté, le gouvernement brésilien reste réticent à prendre des mesures pour relancer l'industrie sucrière, contraignant les entreprises brésiennes à vendre leur production en dessous des seuils de rentabilité afin de se maintenir à flot.

Si le gouvernement estime avoir aidé considérablement l'industrie sucrière, ce n'est pas l'avis de l'Unica qui rend responsable le gouvernement des coûts liés à la mécanisation, suite à l'interdiction progressive de brûler la canne, mais aussi de l'augmentation des salaires. D'autre part, la hausse des coûts de production est aussi liée à l'achat de plants de

meilleure qualité qui ne deviendront rentables que dans quelques années.

Les fabricants espèrent le retour de la taxation sur l'essence.

A ce jour, de nombreuses usines donnent maintenant la préférence à l'éthanol plutôt qu'au sucre. L'éthanol déshydraté, qui se négocie à une prime de 4% par rapport à l'éthanol hydraté, est le plus rentable des trois produits alors que l'éthanol hydraté doit souvent être vendu en dessous du coût de production à cause du prix de l'essence réglementé. D'autre part, l'éthanol a l'avantage d'être payé plus rapidement que le sucre, vendu en contrats à terme avec un paiement plusieurs mois plus tard.

La suppression d'une taxe sur l'essence en 2008, afin de maintenir de faibles prix à la pompe, concurrence l'éthanol dont les coûts de production ont augmenté très rapidement.

Le prix auquel l'éthanol hydraté est vendu joue également un grand rôle sur le prix mondial du sucre même si le Brésil n'exporte plus que 44 % du sucre mondial au lieu de plus de 50 % il y a quelques années.

Une lueur d'espoir...

Le secteur sucrier espère que le gouvernement brésilien qui a besoin de recettes supplémentaires, remette en place les taxes sur l'essence.

Toutefois, cela impliquerait une modification de la loi qui détermine le niveau de mélange entre 18 et 25%, ce qui ne pourra intervenir avant octobre, date des prochaines élections au Brésil.

L'augmentation du pourcentage d'éthanol déshydraté mélangé à l'essence à partir du niveau de 25% de volume à un niveau compris entre 26% et 30% signifierait également que beaucoup d'usines devront investir dans un nouvel équipement.

Un avenir meilleur

A moyen – long terme, l'augmentation régulière des véhicules flex-fuel au Brésil (7 % par an), mais également une croissance de la demande mondiale en sucre d'environ 2 % par an pour laquelle seul le Brésil serait capable d'y répondre, devrait permettre à l'industrie brésilienne de se relever, mais encore faudra-t-il qu'elle puisse résister aux difficultés actuelles...

(F.O. Licht paru le 7 août 2014)

Union européenne

Une forte baisse des importations.

Après un mois de mars exceptionnel, les importations d'éthanol sont revenues à leur niveau de début d'année.

Elles s'élèvent à 49,9 millions de litres pour le mois d'avril 2014 et à 51,5 mlns litres pour le mois de mai, en forte baisse par rapport à mars 2014 (71,6 mlns de litres) et restent bien inférieures aux 94,6 mlns de litres d'avril 2013 et aux 76,6 mlns de litres de mai 2013.

Les importations d'éthanol non dénaturé sont de 47,9 mlns de litres en avril 2014, et 50,1 mlns de litres en mai.

Les principaux partenaires de l'Union européenne pour ces deux mois sont le Guatemala avec 20,5 mlns de litres (dont 14,9 mlns en avril) suivi par la Bolivie avec 17 mlns de litres (13,7 mlns en avril) et le Pakistan avec 16,3 mlns de litres (14,3 mlns en

mai). La Russie et le Soudan arrivent après avec 12 mlns de litres.

A noter qu'aucune marchandise n'a été expédiée du Costa Rica et de l'Egypte.

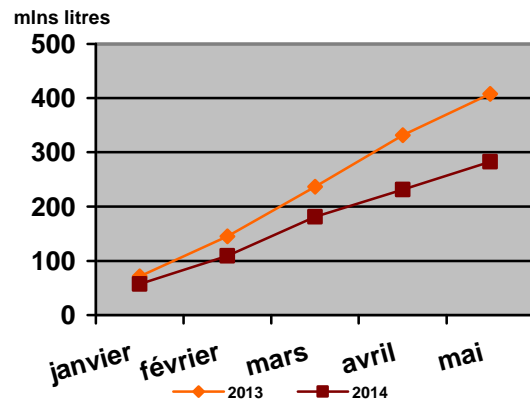

Importations d'alcool éthylique non dénaturé dans l'UE

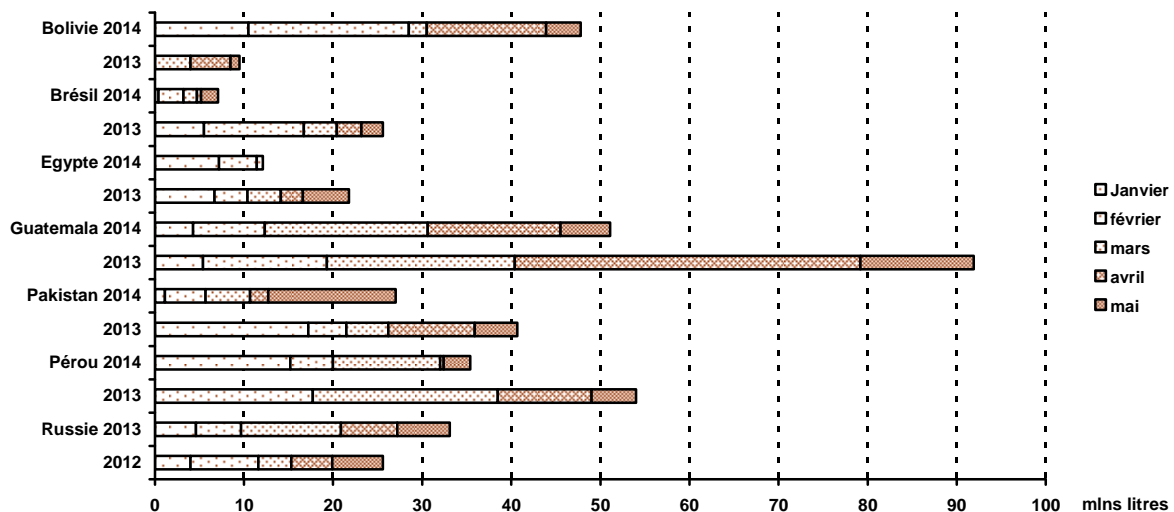

Les exportations ont atteint un nouveau record en avril avec 56,2 mlns de litres contre 51,8 mlns en mars et 8,6 mlns l'année dernière à la même date.

Les principaux destinataires sont les Emirats Arabes Unis avec 29,7 mlns de litres et les Etats-Unis avec 9,8 mlns de litres.

Cependant, les exportations se sont effondrées en mai avec seulement 10 mlns de litres exportés.

Le total des exportations depuis le début de l'année s'élève à 141,8 mlns de litres contre 42,3 mlns à la même date l'année dernière et un total pour toute l'année 2013 de 95 mlns de litres.

Pour l'éthanol non dénaturé, les principales destinations sont les Emirats Arabes Unis avec 59 mlns de litres (0,09 mlns l'an dernier), les Etats-Unis avec 21,8 mlns (7,1 mlns) et le Brésil avec 13,1 mlns de litres (0,08 mlns).

(FO LICHT – 25 août 2014)

Brésil

Une production qui repart à la hausse

Après une légère baisse en juillet, la production d'éthanol a atteint 4,28 millions de litres lors du mois d'août soit une hausse de près de 6 % par rapport la même période de l'année dernière.

La production cumulée au 31 août atteint 16,2 milliards de litres soit 4,9 % de plus que la campagne précédente à la même date. Ce volume se compose de 7 milliards de litres d'éthanol déshydraté et 9,2 milliards de litres d'éthanol hydraté.

Production cumulée au 31 août 2014			
	2014/15	2013/14	Différence en %
Canne (Mt)	372,7	365,4	+ 2,0 %
Alcool déshydraté (mlns litres)	6 988	6 500	+ 7,5 %
Alcool hydraté (mlns litres)	9 164	8 900	+ 3,0 %
Total alcool (mln litres)	16 153	15 400	+ 4,9 %

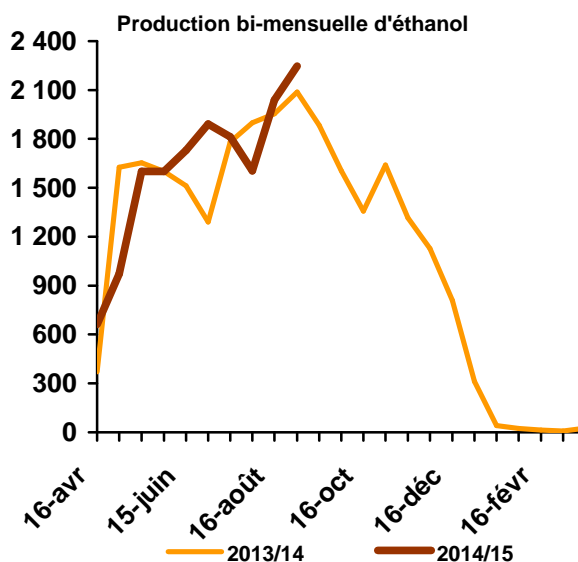

Des exportations et une consommation en baisse.

Le Brésil a exporté pour le mois d'août 78,4 mlns de litres (bien en deçà des 485,7 mlns exportés en août 2013) et des 90,7 mlns de litres exportés lors du mois juillet 2014. Depuis le début de l'année, les exportations s'élèvent à 948,8 mlns de litres alors qu'elles étaient de 1 275 mlns de litres en août 2013.

Après avoir chuté de 20 % en juillet, la consommation continue de baisser. Le total des ventes s'élève à 1 024 mlns de litres soit une baisse de 12 % par rapport à août 2013. Cette baisse est principalement due aux marchés d'exportation où moins de 23 mlns de litres ont été vendus (-84 %).

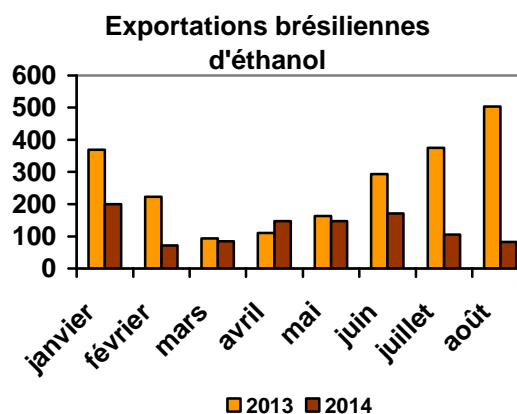

(FO LICHT – 8 septembre 2014)

Thaïlande

Des ventes qui dépassent 100 mlns de litres.

Les ventes d'éthanol ont dépassé pour la première fois les 100 mlns de litres en un mois. En effet, celles-ci ont atteint 101,8 mlns de litres en juillet, soit une hausse de plus de 8 % par rapport à juin 2014 (93,9 mlns de litres) et de près de 25 % par rapport à juillet 2013.

A ce jour, le cumul de la consommation s'élève pour 2014 à 652 mlns de litres contre 527 mlns de litres lors de la même période en 2013.

(FO LICHT – 8 septembre 2014)

Évolution comparée des cours du sucre , de l'éthanol (au Brésil) et du pétrole depuis 2000

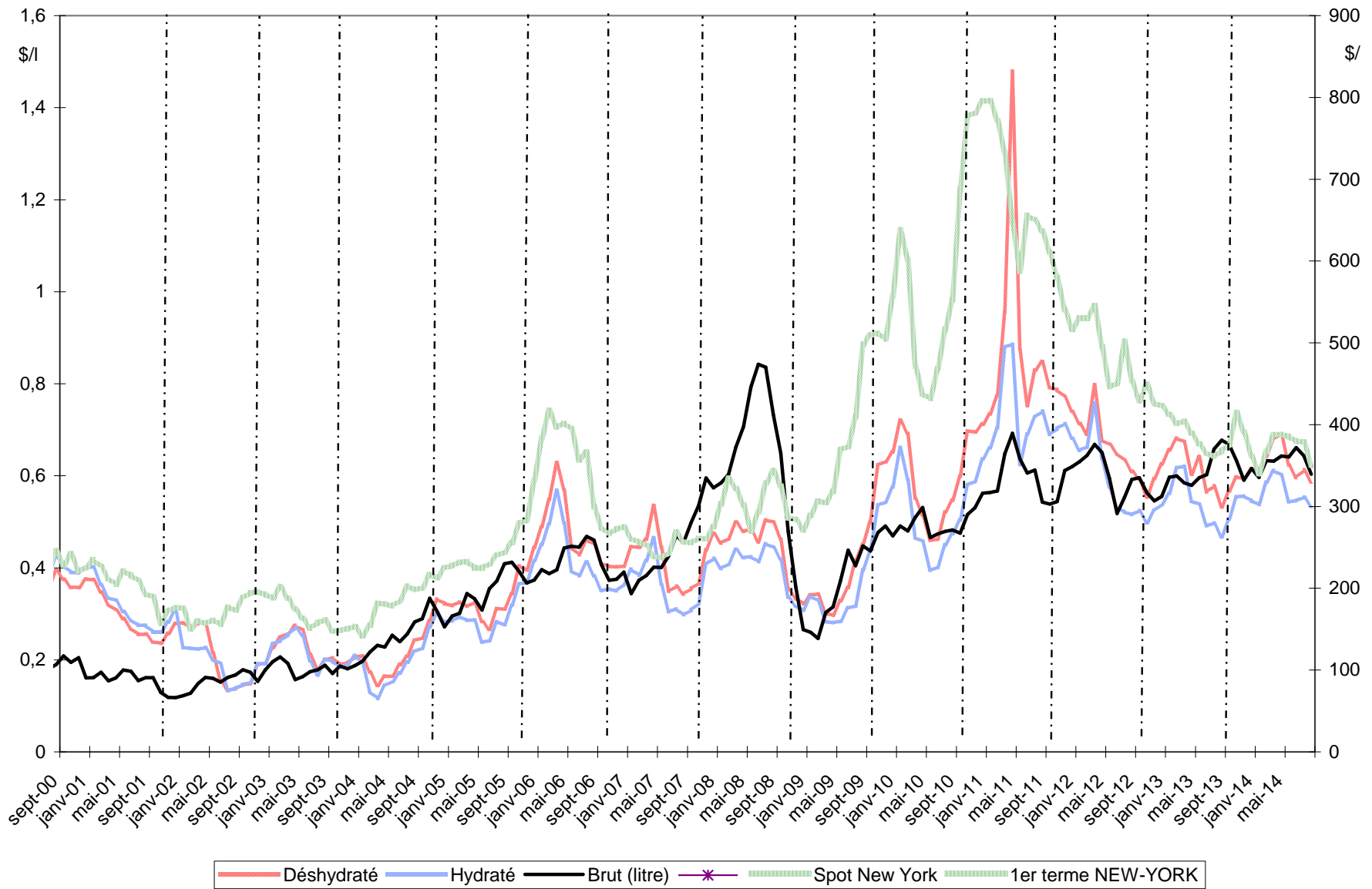

Sources : Ethanol CEPEA, Nymex Light Crude, FranceAgriMer

Bilans communautaires - Alcool éthylique

2010 / 2011 / 2012 / 2013

(en hectolitres d'alcool pur)

	2010- UE 27	2011- UE 27	2012- UE 27	2013- UE 27 (1)
	<i>Origine agricole</i>	<i>Origine agricole</i>	<i>Origine agricole</i>	<i>Origine agricole</i>
I - Ressources				
1 - Stocks au 1 ^{er} janvier	9 831 725	10 546 083	12 877 024	14 035 597
2 - Production	54 077 879	60 128 422	59 836 531	56 863 617
3 - Importations (2)	4 092 240	3 520 406	5 363 316	7 348 868
- Droits nuls	1 970 823	1 683 207	2 736 652	4 381 681
- Droits pleins	2 121 417	1 837 198	2 626 664	2 967 187
Total des ressources	68 001 844	74 194 911	78 076 871	78 248 082
II - Utilisations				
1 - Livraisons sur le marché intérieur	56 796 717	60 362 130	63 362 444	66 131 278
- Alimentation	8 635 257	8 236 213	7 878 457	15 433 428
- Utilisation industrielle	7 559 142	7 513 188	7 861 975	5 850 135
- Carburant	38 863 606	42 418 436	45 076 265	41 749 851
- Autre	1 738 712	2 194 293	2 545 747	3 097 864
2 - Exportations	659 044	955 757	678 830	674 810
Total des utilisations	57 455 761	61 317 887	64 041 274	66 806 088
Total stocks au 31/12	10 546 083	12 877 024	14 035 597	11 441 994

(1) Bilan provisoire

(2) Ne sont pas comptabilisées les importations de produits relevant des Nomenclatures Combinées 3824 90 97/90 99

et 2909 19 10 utilisées pour la production de carburant :

> 7,3 millions d'hap (NC 3824 90 99) et 2,4 millions d'hap ETBE (NC 2909 19 10) en 2010.

> 10 millions d'hap (NC 3824 90 97) et 2,2 millions d'hap ETBE (NC 2909 19 10) en 2011.

> 4 millions d'hap (NC 3824 90 97) et 1,4 millions d'hap ETBE (NC 2909 19 10) en 2012.

> 4 millions d'hap (NC 3824 90 97) et 1,5 millions d'hap ETBE (NC 2909 19 10) en 2013.

Les utilisations s'en trouvent de ce fait sous-estimées.

Sources : CE - juillet 2014

Production 2013 (provisoire) - Répartition par Etat membre et par matière première

(en hectolitres d'alcool pur)

	Céréales	Betteraves	Vinique	Autres	Total	Part total UE 27
France	8 500 120	9 278 021	380 306	30 465	18 188 912	31,99%
Allemagne	5 599 100	3 204 769		93 649	8 897 518	15,65%
Espagne	4 485 179	171 592	624 801	106814	5 388 386	9,48%
Belgique	4 209 219	221 538			4 430 757	7,79%
Royaume Uni	2 826 720	661 060			3 487 780	6,13%
Pologne	2 556 168	378 966		279 594	3 214 728	5,65%
Suede	2 324 225				2 324 225	4,09%
Autriche	2 171 011	2 057			2 173 068	3,82%
Rép. Tchèque	57 406	1 997 548	2 362	35 516	2 092 832	3,68%
Hongrie	1 741 433	318 658	9 578		2 069 669	3,64%
Slovaquie	1 514 294				1 514 294	2,66%
Italie	281 206	54 173	77 727	257 227	670 333	1,18%
Bulgarie	490 997	49 603	19 460	10 631	570 691	1,00%
<i>Autres EM</i>	1 481 657	89 325	5 523	263 919	1 840 424	3,24%
Total	38 238 735	16 427 310	1 119 757	1 077 815	56 863 617	100,00%
Part total UE	67,25%	28,89%	1,97%	1,90%	100,00%	

<i>Total 2012</i>	39 196 927	15 853 194	1 402 366	3 553 990	59 836 531	
VS 2012	-2%	4%	-20%	-70%	-5%	

Source : Commission Européenne, FranceAgriMer

Utilisations 2013 - Répartition par Etat membre et par type d'utilisation (1)

(en hectolitres d'alcool pur)

	Alimentation et boisson	Industriel	Carburant	Autres	Total	Part total UE 27
Allemagne	1 856 837	885 571	14 312 033	2 336 175	19 390 616	29,32%
Royaume Uni	4 600 648		8 190 000		12 790 648	19,34%
France	1 139 174	1 438 560	7 973 457	297 223	10 848 414	16,40%
Pologne	1 372 914	528 590	1 977 686	57 761	3 936 951	5,95%
Espagne	937 707	542 186	2 058 174	76 831	3 614 898	5,47%
Suède	583 826	26 851	2 408 087	181	3 018 945	4,57%
Danemark	2 066 830				2 066 830	3,13%
Rép.Tchèque	339 650	399 859	1 119 536	64 691	1 923 736	2,91%
Autriche	155 105	221 663	1 090 728	20 961	1 488 457	2,25%
Italie	618 516	534 231	14 115	16 347	1 183 209	1,79%
Belgique	60 000		946 130		1 006 130	1,52%
Slovaquie	154 646	42 425	671 228		868 299	1,31%
Hongrie	81 814	379 797	305 102	29 991	796 704	1,20%
Pays Bas	93 620	500 068	191 683		785 371	1,19%
Finland	208 223	56 736	158 695	131 654	555 308	0,84%
Irlande	454 865	66 978		497	522 340	0,79%
Bulgarie	329 773	144 979	6 257	12 800	493 809	0,75%
Lituanie	57 218	35 910	326 940	21 485	441 553	0,67%
Lettonie	140 485	1 037		3 138	144 660	0,22%
Slovenie	118 343	6 973		10 602	135 918	0,21%
Grèce	32 817	29 075		6 930	68 822	0,10%
Roumanie	26 596	7 888		10 563	45 047	0,07%
Chypre	3 700	211			3 911	0,01%
Estonie	121	547		34	702	0,00%
Luxembourg					0	0,00%
Malte					0	0,00%
Portugal					0	0,00%
Total	15 433 428	5 850 135	41 749 851	3 097 864	66 131 278	100,00%
Part total UE	23,34%	8,85%	63,13%	4,68%	100,00%	

(1) Ne sont pas comptabilisées les utilisations d'alcool sous forme de mélanges alcool-essences et ETBE (5,5 millions d'hap) - cf (2) page 72

Source : Commission Européenne, FranceAgriMer

**Importations d'alcool éthylique de l'UE 27
par pays tiers d'origine**

(en hectolitres d'alcool pur)

	2007	2008	2009	2010	2011	2012	2013	Évolution 2013/2012
Principales origines :								
Guatemala	819 787	367 352	1 032 377	324 790	280 263	956 168	1 823 353	91%
Pérou	395 564	393 379	292 011	373 077	365 804	500 703	1 107 491	121%
Pakistan	684 398	1 027 494	712 791	40 537	275 391	299 454	920 651	207%
Russie	33 430	34 835	48 180	62 921	191 861	346 301	538 807	56%
Bolivie	49 370	485 269	490 611	420 985	112 499	300 550	447 143	49%
Egypte	392 950	470 333	456 557	495 144	514 492	388 913	377 054	-3%
Soudan	-	-	-	203 423	121 500	277 584	275 047	-1%
République d'Afrique du Sud	131 479	55 547	13 709	67 005	135 847	139 104	183 011	32%
USA	624 844	1 738	122 780	142 196	118 311	1 373 452	146 815	-89%
Brésil	6 676 219	9 828 778	5 197 514	1 227 281	784 628	55 362	146 056	164%
Norvège	148 439	133 205	159 529	113 186	107 113	104 540	103 208	-1%
Swaziland	250 130	193 166	143 768	28 016	18 450	73 968	99 928	35%
Turquie	180 155	50 555	51 153	155 532	147 812	267 198	56 706	-79%
Jamaïque	322 646	-	195 725	45 227	77 977	56 810	47 898	-16%
Nicaragua	180 976	-	607 562	9 542	-	-	38 533	-
Argentine	64 579	118 268	104 176	49 515	23 759	-	35 010	-
Costa Rica	335 654	333 220	470 689	40 359	102 089	66 926	-	-
Croatie	97 690	48 473	35 398	67 669	33 239	44 339	-	-
Barbades	-	-	7 715	4 851	27 261	29 439	-	-
Serbie	78 071	16 190	14 215	30 353	17 305	-	-	-
Zimbabwe	141 504	74 361	97 581	14 691	10 165	-	-	-
Ukraine	226 125	107 089	65 070	31 458	8 432	-	-	-
Kazakhstan	-	12 962	85 089	74 323	7 393	-	-	-
Ile Maurice	42 554	43 766	26 507	1 137	2 054	-	-	-
Chine	72 426	8 552	23	192	333	-	-	-
Cambodge	-	-	339 600	44 884	-	-	-	-
El Salvador	-	383 170	98 214	nc	nc	-	-	-
Total principales origines :	11 948 989	14 187 703	10 868 545	4 068 295	3 483 978	5 280 811	6 346 711	20%
Autres origines ou non précisées	170 102	155 754	20 520	23 945	36 427	82 505	1 002 157	1115%
Total	12 119 091	14 343 457	10 889 065	4 092 240	3 520 405	5 363 316	7 348 868	37%

Source : Commission Européenne, Eurostats Comext

**Production, utilisations et importations d'alcool éthylique de l'UE 27 (1)
Évolutions depuis 2004**

en millions hl

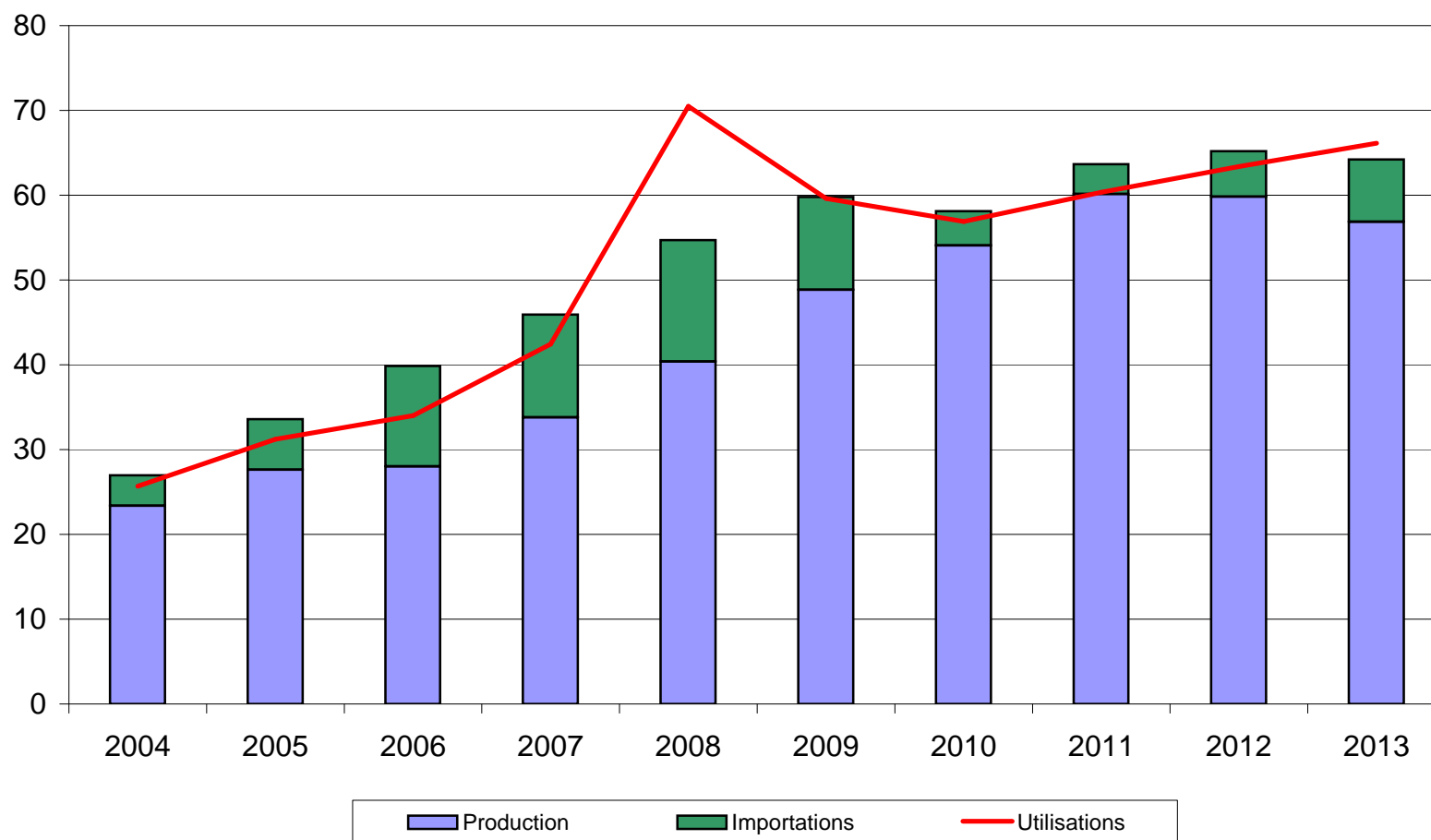

(1) ne sont pas comptabilisées les quantités d'alcool sous forme de mélanges alcool-essences et ETBE - cf (2) page 72

Source : Commission Européenne

Bilan alcool éthylique français

Note méthodologique

Le bilan d'alcool français se définit plutôt comme un **bilan de commercialisation**, à l'inverse du bilan de l'UE qui se rapproche d'avantage d'un bilan d'approvisionnement visant à suivre la consommation et le détail des échanges d'alcool sur le marché de l'UE.

Le bilan français de l'alcool éthylique retrace en effet la commercialisation des quantités d'alcool produites en France et/ou importées des pays-tiers. En conséquence, les données de commercialisation ne concernent donc pas les quantités d'alcool en provenance du reste de l'UE. Ce bilan s'appuie sur les obligations de déclarations figurant dans le règlement 2336/2003, auxquelles les fabricants d'alcool et négociants sont astreints.

L'unité de mesure utilisée dans le bilan français est l'hectolitre d'alcool pur (hap).

I. Ressources

1. **Stock au 1^{er} janvier** : égal au stock déclaré au 31 décembre de l'année précédente, le chiffre de stock est issu de la déclaration annuelle des fabricants d'éthanol, dans le cadre des obligations liées au règlement (CE) n° 2336/2003 (articles 3 et 4 paragraphe e). Ce chiffre ne tient pas compte des quantités d'alcool stockées par les autres acteurs du marché (commerçants).
2. **Production** : ce chiffre est issu de la déclaration trimestrielle des fabricants d'alcool agricole et non agricole, production ventilée par produit d'origine (céréales, betteraves etc..).
3. **Importations** : ce poste est calculé et correspond au solde comptable des autres postes déclarés dans le bilan ; c'est donc un poste d'ajustement. Il se rapproche du chiffre d'importations des pays tiers (mais on ne peut exclure que ce poste inclue également une petite partie des importations en provenance de l'UE).

II. Utilisations

1. **Consommation intérieure** : ces chiffres sont obtenus à partir des déclarations trimestrielles d'écoulement sur le territoire national établies par les fabricants et les importateurs. Ces écoulements sont ventilés par produits de destination (alimentation et boissons, utilisations industrielles, carburant et autres)
2. **Exportations** : de la même manière que la consommation intérieure, les exportations sur l'UE et les pays tiers font l'objet d'une déclaration dans le cadre de l'enquête trimestrielle mise en place pour la collecte des statistiques à destination de la Commission Européenne. Les quantités déclarées par les fabricants ou revendeurs sont exprimées en hap, contrairement aux chiffres des douanes, exprimées en volume tel quel.

III. Stock au 31/12 : il s'agit du stock déclaré.

Bilans France - Alcool éthylique (1)

2011, 2012 et 2013

(en hectolitres d'alcool pur)

	2011		2012		2013	
	Origine agricole	Total	Origine agricole	Total	Origine agricole	Total
I - Ressources						
1 - Stocks au 1 ^{er} janvier	1 053 493	1 053 493	1 352 591	1 352 591	1 326 471	1 326 471
2 - Production	18 333 451	18 333 451	18 600 497	18 600 497	18 188 912	18 188 912
- Céréales	9 613 414	9 613 414	8 929 598	8 929 598	8 500 120	8 500 120
- Betteraves - Mélasse	8 119 214	8 119 214	9 165 435	9 165 435	9 278 021	9 278 021
- Viti-vinicole	566 725	566 725	472 983	472 983	380 306	380 306
- Autre	34 098	34 098	32 481	32 481	30 465	30 465
3 - Importations (2)	674 446	674 446	818 038	818 038	809 268	809 268
Total des ressources	20 061 391	20 061 391	20 771 126	20 771 126	20 324 651	20 324 651
II - Utilisations						
1 - Consommation intérieure (1)	9 352 672	9 352 672	10 693 570	10 693 570	10 848 414	10 848 414
- Alimentation et boissons	864 882	864 882	1 100 060	1 100 060	1 139 174	1 139 174
- Utilisation industrielle	988 693	988 693	1 183 685	1 183 685	1 438 560	1 438 560
- Carburant	7 384 711	7 384 711	8 112 353	8 112 353	7 973 457	7 973 457
- Autre	114 386	114 386	297 472	297 472	297 223	297 223
2 - Exportations	9 356 128	9 356 128	8 702 101	8 702 101	8 210 622	8 210 622
- dont éthanol carburant	5 013 014	5 013 014	4 742 173	4 742 173	4 163 964	4 163 964
Total des utilisations	18 708 800	18 708 800	19 395 671	19 395 671	19 059 036	19 059 036
Total stocks au 31/12	1 352 591	1 352 591	1 326 471	1 326 471	1 265 615	1 265 615

(1) Ces bilans, livrés à titre indicatif, sont obtenus à partir des déclarations d'écoulements par les fabricants, y compris pour les exportations. Ils ne tiennent pas compte des quantités stockées, voire exportées, par d'autres acteurs du marché. L'écart avec les quantités déclarées aux douanes s'explique également par d'autres facteurs : les quantités portées ici sont en hl d'alcool pur et les quantités déclarées exportées peuvent être enregistrées par les douanes avec un décalage dans le temps.

(2) Le poste des importations est celui qui permet l'ajustement du bilan afin de tenir compte des stocks déclarés détenus par les fabricants. L'écart avec les données des douanes s'explique également par le fait qu'il s'agit dans ce bilan de quantités d'alcool pur. Les quantités importées contenant au total très certainement moins de 50 % d'alcool. Par ailleurs ces bilans ne tiennent pas compte de certaines quantités d'éthanol produites en France et livrées vers l'UE - Belgique notamment - pour être ensuite réexpédiées en France sous forme d'ETBE.

Source : FranceAgriMer

Production d'alcool éthylique - 2014

France

(hectolitres d'alcool pur)

1er trimestre 2014 Production : dont - Céréales - Mélasse / betteraves - Vitivinicole - Autres	4 387 823	 2 307 435 1 950 371 123 589 6 428
2ème trimestre 2014 Production : dont - Céréales - Mélasse / betteraves - Vitivinicole - Autres	4 162 596	 2 125 611 1 954 767 76 201 6 017
Total 2014 <i>(de janvier à juin 2014)</i> Production : dont - Céréales - Mélasse betteraves - Vitivinicole - Autres	8 550 419	 4 433 046 3 905 138 199 790 12 445

Source : FranceAgriMer

Écoulement d'alcool éthylique - 2014

France

(hectolitres d'alcool pur)

1er trimestre 2014		
Écoulements (*) :		
dont	2 677 186	
- <i>aliments</i>		46 850
- <i>boissons alcoolisées</i>		221 258
- <i>utilisations industrielles</i>		364 763
- <i>carburant</i>		1 975 589
- <i>autres</i>		68 726
2ème trimestre 2014		
Écoulements (*) :		
dont	2 811 073	
- <i>aliments</i>		43 678
- <i>boissons alcoolisées</i>		235 415
- <i>utilisations industrielles</i>		326 807
- <i>carburant</i>		2 127 396
- <i>autres</i>		77 777
Total 2014		
<i>(de janvier à juin 2014)</i>		
Écoulements (*) :		
dont	5 488 259	
- <i>aliments</i>		90 528
- <i>boissons alcoolisées</i>		456 673
- <i>utilisations industrielles</i>		691 570
- <i>carburant</i>		4 102 985
- <i>autres</i>		146 503

* Ce total ne comprend pas les livraisons vers l'UE, notamment les quantités destinées à être transformées en ETBE et réexpédiées en France.

Source : FranceAgriMer

Importations et exportations d'alcool éthylique

(en hectolitres, tel quel *)

	Exportations			Importations			Solde		
	UE	PT	Total	UE	PT	Total	UE	PT	Total
2008									
Total	6 691 226	266 734	6 957 960	961 551	981 942	1 943 493	5 729 675	-715 208	5 014 467
2009									
Total	9 819 099	226 968	10 046 067	1 150 863	1 018 805	2 169 668	8 668 236	-791 837	7 876 399
2010									
Total	9 751 915	338 588	10 090 503	1 460 805	607 237	2 068 042	8 291 110	-268 649	8 022 461
2011									
Total	8 847 576	355 072	9 202 648	1 216 112	966 392	2 182 504	7 631 464	-611 319	7 020 145
2012									
Total	8 681 718	350 593	9 032 311	893 595	647 735	1 541 330	7 788 123	-297 142	7 490 981
2013									
Janvier	587 025	34 247	621 272	44 285	80 019	124 304	542 740	-45 772	496 968
Février	517 488	34 339	551 826	64 611	104 782	169 393	452 877	-70 444	382 433
Mars	624 368	40 133	664 501	57 193	112 177	169 370	567 175	-72 044	495 131
Avril	629 090	40 474	669 564	45 569	43 202	88 772	583 520	-2 728	580 792
Mai	755 070	33 809	788 879	118 411	60 204	178 615	636 659	-26 395	610 264
Juin	532 477	27 949	560 425	74 057	57 415	131 472	458 419	-29 466	428 953
Juillet	453 953	32 125	486 078	71 335	99 511	170 846	382 618	-67 386	315 232
Août	443 924	61 180	505 104	46 872	60 635	107 507	397 053	545	397 597
Septembre	685 785	23 309	709 093	87 549	116 392	203 941	598 235	-93 083	505 152
Octobre	793 972	27 249	821 221	59 120	167 096	226 216	734 852	-139 847	595 005
Novembre	849 082	27 498	876 580	102 127	91 813	193 940	746 956	-64 315	682 641
Decembre	831 209	27 684	858 893	63 945	119 829	183 774	767 264	-92 146	675 118
Total	7 703 442	409 994	8 113 436	835 073	1 113 077	1 948 149	6 868 369	-703 082	6 165 286
2014									
Janvier	873 932	35 515	909 447	118 058	76 260	194 318	755 874	-40 744	715 130
Février	754 254	30 659	784 913	41 157	170 070	211 227	713 097	-139 410	573 686
Mars	760 473	58 567	819 041	53 999	58 712	112 711	706 475	-145	706 330
Avril	765 395	22 478	787 873	69 702	119 291	188 992	695 694	-96 813	598 881
Mai	809 437	46 997	856 435	41 387	7 234	48 621	768 050	39 763	807 813
Juin	649 448	23 519	672 967	103 624	148 348	251 972	545 824	-124 829	420 994
Total	4 612 940	217 736	4 830 676	427 927	579 914	1 007 842	4 185 013	-362 178	3 822 834

* Les quantités sont en hectolitres, tel quel, c'est-à-dire qu'elles ne représentent pas des quantités d'alcool pur mais qu'elles contiennent suivant les produits de moins de 80 % à 99 % d'alcool.

Sources : Douanes et FranceAgriMer

Directeur de la Publication Éric ALLAIN
Atelier Commun d'impression – FAM
Commission Paritaire des publications
Agence de Presse : n° 1364 AD du 19.02.79

