

# FranceAgriMer

## Marché du sucre / campagne 2010/11

statistiques de février 2011 / n° 484



► édition de mai 2011

## **BULLETIN N°484**

**Mai 2011**

### **Statistiques de février 2011**

---

**SOMMAIRE**

---

<b>I – LA SITUATION MONDIALE</b>	
Faits et Chiffres – avril 2011 .....	5
Spot et terme proche à Londres et à New York en moyenne mensuelle (09/2001 à 04/2011)..	11
Evolution des cours et prime du blanc depuis mai 2010 .....	12
Cours mondiaux sur les marchés de Londres et New York :	
. Spot : Moyenne mensuelle et évolution quotidienne – avril 2011 .....	13
. Termes : Moyennes mensuelles et évolution quotidienne – avril 2011.....	15
Marché à terme de New York :	
. Evolution du nombre de lots échangés et part des opérateurs non commerciaux.....	17
Evolution de la production et de la consommation mondiale de sucre.....	18
 <b>II- LA SITUATION COMMUNAUTAIRE</b>	
Actualité communautaire – avril 2011 .....	20
Règlements votés en comités de gestion – avril 2011 .....	21
Bilans communautaires sucre 2008/09, 2009/10 (provisoire) et 2010/11 (prévisionnel).....	24
Surfaces betteravières et rendements de l'UE de 1995/96 à 2010/11 .....	25
Quotas 2007/08 – Quotas 2008/09 – Quotas 2009/10 – Quotas 2010/11 .....	26
Production de sucre dans l'UE de 2008/09 à 2010/11 .....	27
Prix moyens du sucre blanc communautaire jusqu'en janvier 2011 .....	28
 <b>III - LA SITUATION FRANCAISE</b>	
Bilans français 2008/09, 2009/10 (provisoire) et 2010/11 (prévisionnel).....	33
Diagramme prévisionnel de gestion de la campagne 2010/11 jusqu'en février 2011.....	34
Bilans mensuels, estimation des ventes pour la consommation intérieure - Campagne 2010/11 octobre 2010 à février 2011 .....	35
Consommation intérieure : Evolution des ventes jusqu'en février 2011 .....	36
Consommation intérieure : Ventes, en cumul mobile, jusqu'en février 2011 .....	37
Etat des stocks de sucre détenus en France par les fabricants – Campagne 2010/11 .....	38
 <b>IV - LA SITUATION DES DOM</b>	
Bilans 2009/10 (provisoire) et 2010/11 (prévisionnel) .....	40
Production 2008/09, 2009/10 et 2010/11.....	41
Exportations de sucre des DOM (Antilles et Réunion) par destinations .....	42
Importations de sucre des DOM (Antilles et Réunion) par origines .....	43
Exportations mensuelles de sucre par nature (NC) .....	44
Importations mensuelles de sucre par nature (NC) .....	45

## **V - LES ECHANGES DE SUCRE EN L'ETAT**

Echanges intra-communautaires de la France :

. Importations en provenance des pays de l'UE jusqu'en février 2011 .....	47
. Exportations vers les pays de l'UE jusqu'en février 2011 .....	48

Echanges de la France avec les pays tiers :

. Importations par pays d'origine jusqu'en février 2011 (campagne 2010/11) .....	49
. Importations par pays d'origine de 2007/08 à 2009/10 .....	50
. Exportations par pays de destination jusqu'en février 2011 (campagne 2010/11).....	51
. Exportations par pays d'origine de 2007/08 à 2009/10 .....	55

Certificats délivrés en France pour l'exportation de sucre.....	59
---	----

## **VI - LES ECHANGES FRANCAIS DE PRODUITS SUCRES**

- Produits sucrés :

. Importations en provenance de l'UE et des pays tiers février 2011.....	61
. Exportations vers l'UE et les pays tiers février 2011 .....	62

- Sucre incorporé (évaluation) :

. Importations en provenance de l'UE et des pays tiers février 2011.....	63
. Exportations vers l'UE et les pays tiers février 2011.....	64
. Solde des échanges février 2011 .....	65

## **VII - LES ECHANGES FRANCAIS DE MELASSES**

- Bilan des échanges avec l'UE et les pays tiers jusqu'en février 2011 .....	67
- Importations en provenance des pays de l'UE jusqu'en février 2011 .....	68
- Exportations vers les pays de l'UE jusqu'en février 2011 .....	69

## **VIII – PRODUCTION ET ECOULEMENT D'ALCOOL ETHYLIQUE**

- Faits et Chiffres – avril 2011 .....	71
- Evolution comparée des cours du sucre, de l'éthanol (Brésil) et du pétrole (mondial) .....	72
- Bilans d'alcool éthylique UE – 2007, 2008 et 2009 .....	73
- Production 2009 : Répartition par Etat membre et par matière première .....	74
- Utilisation 2009 : Répartition par Etat membre et par utilisation .....	75
- Importations de l'UE par pays d'origine en 2008 et 2009.....	76
- Production, utilisations et importations de l' UE - Evolution depuis 2004 .....	77
- Bilans d'alcool éthylique France – 2009 et 2010 .....	78
- Production d'alcool éthylique en France – 2010 (1 <sup>er</sup> , 2 <sup>ème</sup> , 3 <sup>ème</sup> et 4 <sup>ème</sup> trimestres) .....	79
- Ecoulement d'alcool éthylique en France – 2010 (1 <sup>er</sup> , 2 <sup>ème</sup> , 3 <sup>ème</sup> et 4 <sup>ème</sup> trimestres) .....	80
- Importations et exportations d'alcool éthylique en France - 2008 à février 2011 .....	81

---

**Reproduction et utilisation autorisées avec mention de la source**

## **I – La situation mondiale**

# Faits et chiffres<sup>1</sup>

## Avril 2011

### *Brésil*

#### **Production :**

- Selon Canaplan, la quantité de canne mise en œuvre dans la région du Centre Sud en 2011/12 devrait être en recul à 541 Mt contre 556,7 Mt en 2010/11. Il estime la production de sucre de cette région à 32,1 Mt, tel quel, soit 2,5 Mt de moins que l'estimation de l'Unica (34,6 Mt). La région avait produit 33,5 Mt de sucre en 2010/11. Canaplan a justifié cette prévision en rappelant que plusieurs années de prix faibles, tant pour le sucre que pour l'éthanol, et la crise financière de 2008 avaient laissé de nombreux groupes dans une situation financière fragile les obligeant à réduire leurs investissements, notamment pour ce qui concerne le renouvellement de la canne. Canaplan a également estimé la part de la canne utilisée pour produire du sucre en 2011/12 entre 44 et 45 %, niveau quasiment inchangé par rapport à 2010/11 (*FO Licht du 20 avril 2011*).

#### **Exportations :**

- Les exportations brésiliennes de sucre se sont élevées en mars 2011 à 1,433 Mt contre 1,313 Mt en mars 2010. Le total des exportations depuis le début de la campagne de mai 2010 à mars 2011 s'établit à 26,7 Mt, contre 23,3 Mt sur la même période de 2009/10. Les exportations totales de sucre s'étaient élevées à 24,7 Mt en 2009/10 et à 21,644 Mt en 2008/09. Les principaux pays de destinations du sucre brut brésilien de mai 2010 à mars 2011 ont été la Russie (3,252 Mt) et l'Iran (1,384 Mt). Les principaux pays de destination du sucre blanc ont été le Yémen (507 000 tonnes) et la Ghana (441 400 tonnes). (*FO Licht du 7 avril 2011*).

#### **Divers :**

- La Présidente Brésilienne Dilma Rousseff a ordonné à l'agence de contrôle de l'énergie de mettre en place une réglementation pour gérer l'éthanol comme un "carburant stratégique" et non plus comme une matière première agricole, d'après le directeur de cette agence Haroldo Lima. Les industriels craignent que les souhaits présidentiels de renforcer la présence de l'Etat dans ce secteur puissent aboutir à un contrôle des prix (et donc une réduction des bénéfices). La présidente a déjà mis en place de nouvelles réglementations concernant l'industrie pétrolière et sa coalition entend changer la réglementation en vigueur sur l'exploitation minière. Selon Reuters, le gouvernement pourrait ainsi chercher, au travers ces nouvelles réglementations industrielles, à ralentir l'inflation qui connaît en ce moment sa plus forte croissance depuis 6 ans. Un article du journal *Valor Economico* rapporte que le gouvernement chercherait à convaincre les responsables du secteur sucrier et de l'éthanol de "mieux aligner" leurs intérêts sur celui du pays. En cas d'échec, toujours selon ce journal, il n'est pas exclu, qu'en dernier ressort, le gouvernement impose une taxe sur le sucre exporté. Les effets d'une telle taxe pourraient ne pas aller dans le sens souhaité par le gouvernement en provoquant une nouvelle hausse des cours mondiaux du sucre, dépassant même les records de 36,08 cents/livre atteints en février. Le sucre serait alors extrêmement rentable, incitant les industriels à augmenter encore le taux de canne utilisé pour produire du sucre au détriment de l'éthanol (*FO Licht du 7 avril 2011*).

- En revanche, selon le journal "*Estado do Sao Paulo*", le gouvernement aurait abandonné son projet de taxe sur le sucre exporté comme moyen d'augmenter l'approvisionnement en éthanol carburant sur le marché, face aux

---

<sup>1</sup> Les quantités de sucre indiquées sont exprimées, sauf indication contraire, en valeur brut.

critiques de l'industrie et aux doutes sur l'efficacité d'une telle mesure. Certains analystes du secteur auraient averti du risque d'une telle taxe : elle aurait eu un effet haussier sur les cours internationaux du sucre et réduit la place du Brésil sur le marché mondial à un moment où les stocks mondiaux sont au plus bas (FO Licht du 26 avril 2011).

**Les exportations brésiliennes de sucre de 2002/03 à 2010/11 (mai 2010 à mars 2011) (1 000 t)**

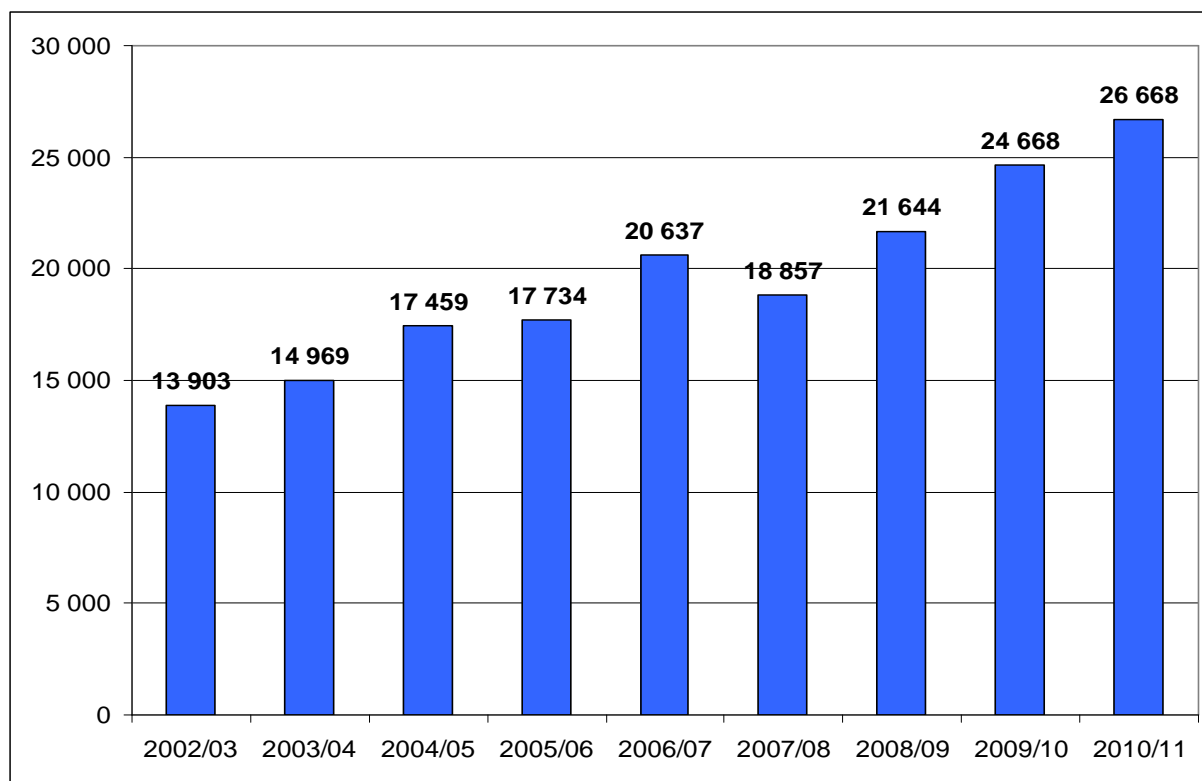

**Exportations brésiliennes de sucre (répartition mensuelle) de 2001/02 à 2010/11 (mai 2010 à mars 2011)**

(1 000 t)

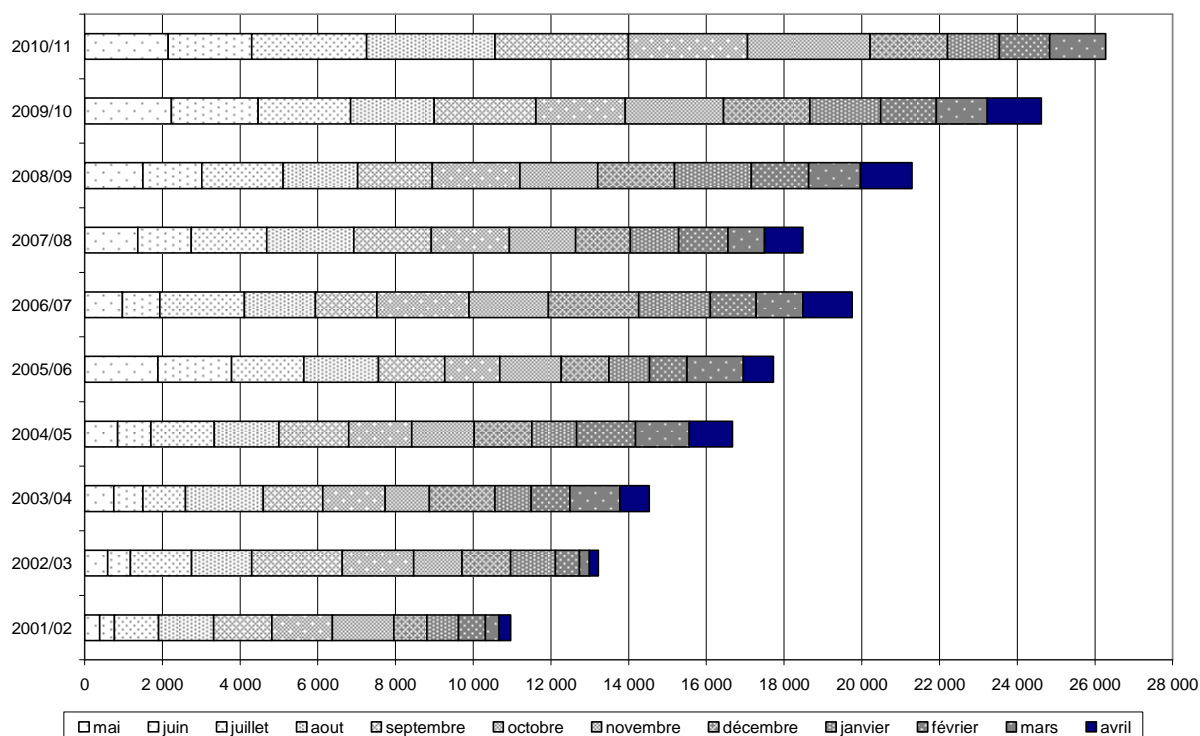

## **Chine**

### **Production :**

- La production de sucre en mars 2011 s'est établit à 1,77 Mt, en recul de 12,8 % par rapport à mars 2010. Le total cumulé depuis le début de la campagne (octobre 2010) s'établit à 9,8 Mt, en recul de 509 800 tonnes par rapport à la même période de la précédente campagne. La production de la province du Guangxi, premier producteur du pays, atteint 6,55 Mt en recul de 7 % par rapport à l'année dernière (*Fo Licht du 7 avril 2011*).

### **Importations :**

- La Chine a importé 50 535 tonnes de sucre en mars 2011, en recul de 33 % par rapport à mars 2010 (75 354 tonnes). Le total de sucre importé depuis le début de la campagne 2010/11 (en octobre 2010) s'élève à 493 471 tonnes, contre 207 035 tonnes pour la même période de 2009/10. Les importations de sucre s'étaient élevées à 1,493 Mt en 2009/10 (*Fo Licht du 21 avril 2011*).

- Le gouvernement chinois a indiqué que le pays avait d'ores et déjà importé plus de sucre que le nécessaire pour couvrir le déficit 2010/11 et assurer l'approvisionnement du marché pour cette campagne, selon Liu Xiaonan de la Commission de Réforme et de développement national (*National Development and Reform Commission - NDRC*), l'institut gouvernemental de la planification économique. Les négociants privés n'ont accès qu'à 30 % du quota annuel d'importation de sucre (de 1,945 Mt). La production de sucre en 2010/11 est maintenant attendue à 10,46 Mt, valeur blanc, contre 10,74 Mt en 2009/10, d'après le Président de l'Association Chinoise du Sucre, Jia Zhiren. La province du Guangxi, première région productrice, a produit 6,73 Mt de sucre, en recul de 390 000 tonnes par rapport à 2009/10. Par ailleurs, les prix très élevés du sucre sur le marché chinois ont obligé les utilisateurs à se tourner vers d'autres édulcorants, notamment l'isoglucose, et selon Liu Xiaonan, la consommation de sucre du pays ne devrait pas augmenter dans les quantités estimées auparavant. Elle pourrait même diminuer en 2010. Il n'a cependant pas donné d'estimation de la consommation chinoise de sucre pour 2010/11. Selon Liu Hande, de l'Association Sucrière de la province du Guangdong, la consommation serait au plus de 13,5 Mt en 2010/11. Les producteurs de sucre ont pour leur part revendu sur le marché local 4,47 Mt de sucre sur les 6 premiers mois (d'octobre à mars) de 2010/11, en recul de 520 000 tonnes par rapport à la même période de 2009/10 (*Fo Licht du 26 avril 2011*).

## **Etats-Unis**

### **Production :**

- La production sucrière s'est élevée à 660 442 tonnes février 2011 contre 659 534 tonnes en février 2010. La production cumulée depuis le début de la campagne d'octobre 2010 à la fin de février 2011 atteint 5,697 Mt, contre 5,417 Mt sur la même période de 2009/10. La production totale en 2009/10 avait été de 7,235 Mt, et de 6,833 Mt en 2008/09 (*Fo Licht du 14 avril 2011*).

### **Importations :**

- Le Brésil, avec 71 148 tonnes, est le premier bénéficiaire des 26 pays pouvant exporter du sucre vers les USA au titre d'une tranche supplémentaire de 397 012 tonnes de sucre brut ouverte par l'USDA dans le cadre du TRQ. Viennent ensuite les Philippines avec 60 000 tonnes et l'Australie avec 41 299 tonnes. Cette tranche supplémentaire résulte de la réaffectation de 294 835 tonnes de sucre de quota attribués en premier lieu aux producteurs américains, qui vient donc s'ajouter au TRQ minimum de 1,117 Mt négociées dans le cadre de l'OMC. 102 177 tonnes proviennent en revanche d'une redistribution de quantités de sucre de certains pays qui bénéficient



d'un accès privilégié au marché américain mais n'ont pas pu remplir l'intégralité du quota qui leur avait été attribué (*Fo Licht du 13 avril 2011*).

- Les importations américaines de sucre ont été de 245 068 tonnes en février 2011, contre 184 701 tonnes en février 2010. Le total cumulé de la campagne 2010/11 (d'octobre 2010 à février 2011) atteint 1,12 Mt, contre 978 581 tonnes sur les cinq premiers mois de 2009/10. Le total de sucre importé avait été de 3,002 Mt en 2009/10 et de 2,794 Mt en 2008/09. Les principaux pays d'origine du sucre brut importé aux Etats-Unis d'octobre 2010 à février 2011 ont été le Mexique (146 114 tonnes) et le Brésil (141 087 tonnes). Les principaux pays d'origine du sucre blanc ont été le Mexique (342 400 tonnes) et le Brésil (27 543 tonnes). Le total des importations de sucre (blanc et brut) sur cette période en provenance du Mexique ont quasiment triplé par rapport à la précédente campagne : 488 514 tonnes contre 172 060 tonnes l'année dernière (*Fo Licht du 14 avril 2011*).

## **Inde**

### **Production :**

- Le ministère de l'agriculture a revu à la hausse son estimation de récolte de canne à 340,54 Mt, contre 336,698 Mt précédemment en février dernier et 324,91 Mt en septembre. Malgré cette révision, le ministère conserve son estimation initiale de production de sucre à 24,5 Mt, valeur blanc. Le record de récolte de canne en Inde remonte à 2006/07 avec 355,52 Mt. Sur ce total 279,249 Mt de canne avait été mis en œuvre pour produire 28,631 Mt de sucre. Le reste de la récolte avait été utilisé pour produire des sucres artisanaux (Gur ou Khandsari) (*Fo Licht du 8 avril 2011*).

- L'Etat du Maharashtra a produit, au 8 avril dernier, 7,597 Mt de sucre, valeur blanc, en hausse de 21,5 % par rapport à la même période de la précédente campagne (6,252 Mt). Les quantités de canne mises en œuvre sont en hausse de 23,9 % à 67,339 Mt contre 54,353 Mt l'année dernière, pour un taux de sucre de 11,28 % contre 11,5 % l'année dernière. Le Maharashtra devrait donc pouvoir produire 9 Mt en 2010/11. Son record de production, 9,1 Mt, remonte à 2006/07. Selon Prakash Naiknavare, directeur de la *Maharashtra State Cooperative Sugar Factories Federation*, la campagne du Maharashtra devrait durer au moins jusqu'à la fin mai voire début juin si les pluies de début de mousson le permettent. Le second Etat producteur, l'Uttar Pradesh, arrive au terme de la campagne avec une production estimée à 5,90 Mt tonnes en 2010/11. La quantité de canne mise en œuvre s'élève à 63,8 Mt pour un taux de sucre de 9,13 % (*Fo Licht du 11 avril 2011*).

- La production indienne de sucre devrait croître de 5 % en 2011/12 selon Vinay Kumar, directeur de la fédération nationale des sucreries coopératives, qui représente 50 % de la production du pays. La production de sucre s'est élevée à 4,3 Mt, valeur blanc, en mars 2011, contre 4,9 Mt en février 2011 et 3 Mt en mars 2010. La production cumulée, au titre de 2010/11, était, à l'issue des six premiers mois de la campagne, de 20,5 Mt, valeur blanc contre 16,7 Mt sur les six premiers mois de la campagne 2009/10 (*Fo Licht du 14 avril 2011*).

- L'Inde s'attend à une pluviométrie de mousson de juin à septembre conforme à la moyenne, c'est à dire entre 96 et 104 % d'une pluviométrie moyenne sur les 50 dernières années, évaluée à 89 cm, durant les quatre mois de mousson. La pluviométrie devrait être bonne dans les régions du Sud et du Centre, et plus faible dans les régions de l'ouest dont le Maharashtra (*Fo Licht du 20 avril 2011*).

- Du 1<sup>er</sup> octobre au 15 avril, l'Inde a produit 21,8 Mt de sucre, valeur blanc, contre 17,6 Mt pour la même période de la campagne 2009/10 (*Fo Licht du 27 avril 2011*).

### **Exportations :**

- Le gouvernement fédéral a finalement notifié sa décision d'autoriser l'exportation de 500 000 tonnes de sucre dans le cadre du régime normal (OGL), un mois après l'approbation de cette décision par le conseil interministériel du 22 mars. Sur ces 500 000 tonnes, le ministère de l'alimentation a décidé de réserver 51 500 tonnes pour les

pays voisins. Les quantités restantes seront attribuées aux sucreries sur la base de leur production moyenne durant les trois dernières années. Les licences d'exportations délivrées seront valables deux mois après leur date de délivrance (au plus tard le 2 juin). Par ailleurs, le gouvernement a prolongé du 31 mars au 1<sup>er</sup> juillet la suspension des droits de douanes sur l'importation de sucre (*Fo Licht du 20 avril 2011*).

- Les sucriers indiens des Etats de l'ouest et du Centre négocient au plus vite des contrats d'exportation de sucre, dans le cadre de la tranche de 500 000 tonnes ouverte par le gouvernement, avant la reprise des exportations brésiliennes en juin. Selon certains négociants les contrats se négocieraient entre 660 et 670 \$/t. L'exportation de 500 000 tonnes de sucre rapporteraient entre 15 et 16 milliards de roupies (entre 335 et 360 millions de \$) aux industriels sucriers selon Narendra Murkumbi, Président de l'association indienne des sucreries (*Indian Sugar Millers Association - ISMA*). Dans l'Etat du Maharashtra, 103 sucreries se partagent un quota de 162 000 tonnes de sucre à exporter. Les premiers chargements sont attendus pour la fin du mois de mai (*Fo Licht du 26 avril 2011*).

- Le gouvernement fédéral pourrait envisager d'ouvrir une nouvelle tranche d'exportation de sucre dans le cadre du régime OGL (*Open General Licence*) en fonction des données définitives de la campagne 2010/11, d'après le Secrétaire d'Etat à l'alimentation, B.C. Gupta (*Fo Licht du 27 avril 2011*).

## **Mexique**

### **Production :**

- Les exportations mexicaines de sucre vers les Etats-Unis devrait atteindre le record de 1,3 Mt en 2010/11 d'après Carlos Blackaller, Président du syndicat des planteurs mexicains. La précédente estimation du syndicat avait été de 1,2 Mt et les exportations vers les Etats-Unis avaient été 750 000 tonnes en 2009/10. Blackaller a ajouté que la production 2011/12 devrait être comprise entre 5 et 5,3 Mt, tel quel (*Fo Licht du 7 avril 2011*).

- Au 9 avril 2011, la production mexicaine de sucre depuis le début de la campagne en novembre dernier s'élève à 4,348 Mt, en hausse de 18 % par rapport à la même période de la précédente campagne (3,684 Mt). Les rendements en canne étaient à cette date de 69,8 t/ha contre 69,3 l'année dernière et le taux de sucre est également en hausse à 11,67 % contre 10,91 % l'année dernière (*Fo Licht du 14 avril 2011*).

## **Pakistan**

### **Production :**

- Selon Javed Kayani, président de l'association pakistanaise des sucreries (*Pakistan Sugar Mills Association - PSMA*), la production de sucre en 2010/11 a d'ores et déjà atteint 4,1 Mt, valeur blanc, soit 400 000 tonnes de plus que les estimations précédentes, malgré les inondations qui ont frappé le pays en juillet et août 2010. Les surfaces plantées en canne avaient augmenté de 15 à 20 % pour 2010/11 et PSMA avait déjà indiqué que 50 000 ha des surfaces cannières avaient été frappé par les inondations. Kayani a ajouté qu'il prévoit une hausse supplémentaire des surfaces plantées de 10 % pour la campagne 2011/12 (*Fo Licht du 14 avril 2011*).

## **Russie**

### **Production :**

- La Russie a produit 602 500 tonnes de sucre blanc à partir de sucre brut importé depuis le début de l'année 2011 au 11 avril, contre 385 900 tonnes pour la même période de 2010. Les raffineries disposaient encore, à cette date, d'un stock de sucre brut de 69 900 tonnes contre 115 300 tonnes le 11 avril 2010 (*Fo Licht du 13 avril 2011*).

- Seulement 194 700 ha ont été ensemencées au 1<sup>er</sup> avril, contre 378 700 ha à la même date de la précédente campagne d'après l'Association Russe des Producteurs de sucre. Ce retard a été attribué à un printemps tardif (*FO Licht du 20 avril 2011*).

## **Thaïlande**

### **Production :**

- La production de sucre atteignait au 11 avril dernier 8,933 Mt pour 2010/11, contre 7,169 Mt à la même date de la précédente campagne. La production devrait donc très probablement dépasser 9 Mt en 2010/11, nouveau record pour le pays (*FO Licht du 12 avril 2011*).

- L'OSCB (*Office of the Cane and Sugar Board*) a indiqué que les fortes pluies de la fin de l'année 2010 et l'extension des surfaces plantées en canne devraient permettre une récolte de canne plus importante que prévu. Le pays devrait pouvoir dégager un excédent exportable record de 6,2 Mt. La campagne devrait durer jusqu'à la mi mai. Compte tenu de ces éléments l'OSCB, qui avait livré en novembre dernier une estimation de production de 6,8 Mt pour 2010/11, l'estime maintenant à 9 Mt (*FO Licht du 19 avril 2011*).

- La campagne Thaïlandaise continue de battre des records de semaines en semaine. Au 25 avril dernier, la production de sucre au titre de la campagne 2010/11 atteignait 9,386 Mt (dont 3,328 Mt de sucre blanc), contre 7,189 Mt fin avril 2010. Avec une production quotidienne au dessus de 40 000 tonnes par jour, la production pourrait dépasser 9,5 Mt avant la fin du mois d'avril. Toujours au 25 avril dernier, la quantité de canne mise en œuvre s'élevait à 88,4 Mt contre 68,5 l'année dernière (*FO Licht du 26 avril 2011*).

- Selon Prasert Tapaneeyangkul, le secrétaire général de l'OSCB, la production de sucre en Thaïlande pourrait atteindre 9,47 Mt, tel quel, en 2010/11 et ce malgré la précédente prévision de l'OSCB, de 9,11 Mt, le 20 avril dernier. Prasert a expliqué ces révisions à la hausse par les pluies non saisonnières dues au phénomène climatique La Nina qui ont permis d'améliorer les rendements et à l'augmentation des surfaces par les planteurs du fait des prix du sucre élevés. La récolte totale de canne pourrait pour sa part atteindre 92 Mt, contre une précédente prévision de 88 Mt (le 20 avril dernier) (*FO Licht du 27 avril 2011*).

### **Exportations :**

- L'OSCB estime maintenant les exportations Thaïlandaises de sucre pour 2010/11 à 6,67 Mt, contre 6,3 Mt précédemment et 4,63 Mt en 2009/10 (*FO Licht du 27 avril 2011*).

SPOT ET TERME A LONDRES ET A NEW YORK  
 SEPTEMBRE 2001 A AVRIL 2011 (en \$/t) - Moyenne mensuelle

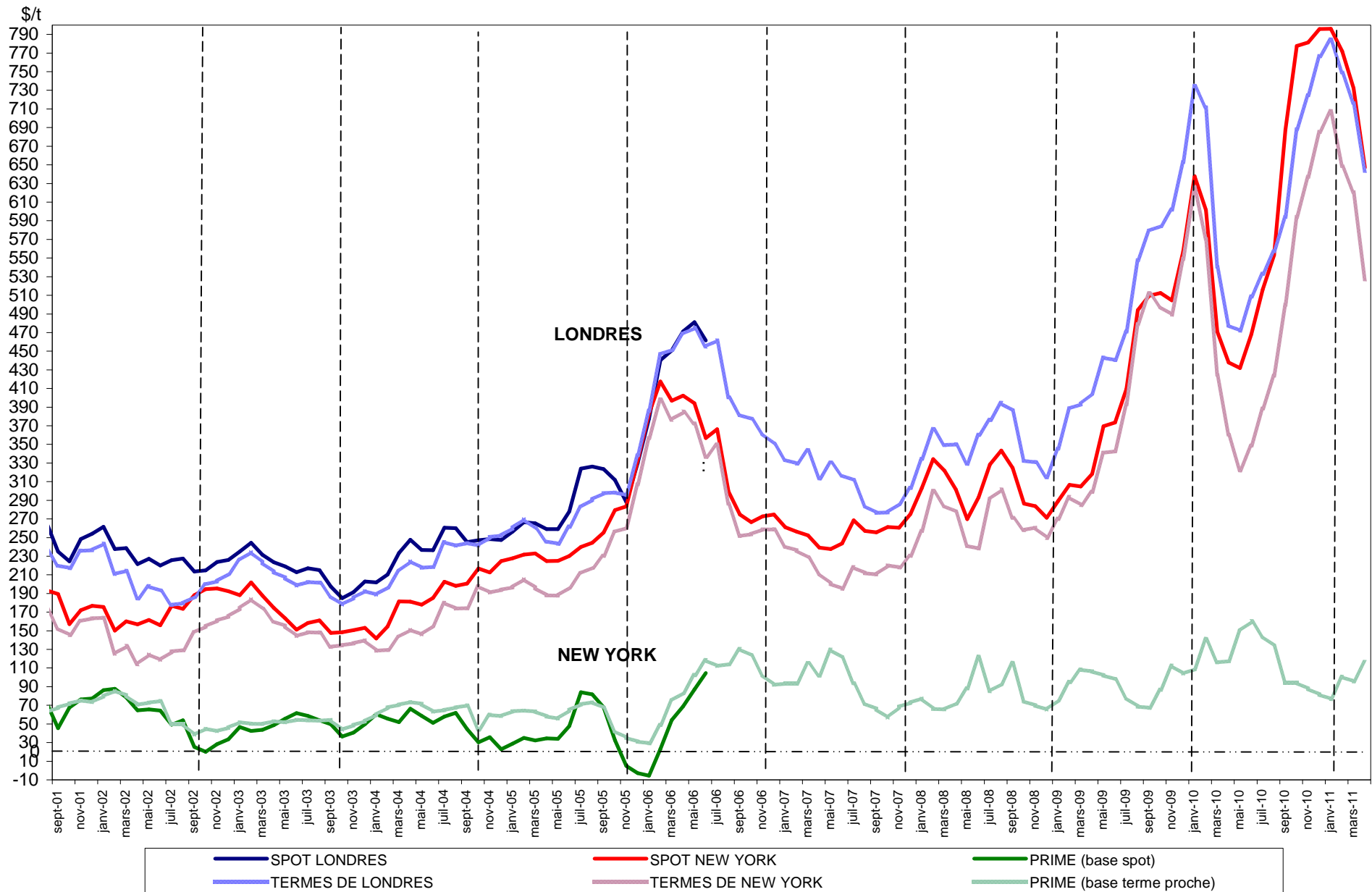

**Sucre Brut : New - York n°11, en \$/tonne depuis le 01/05/2010**

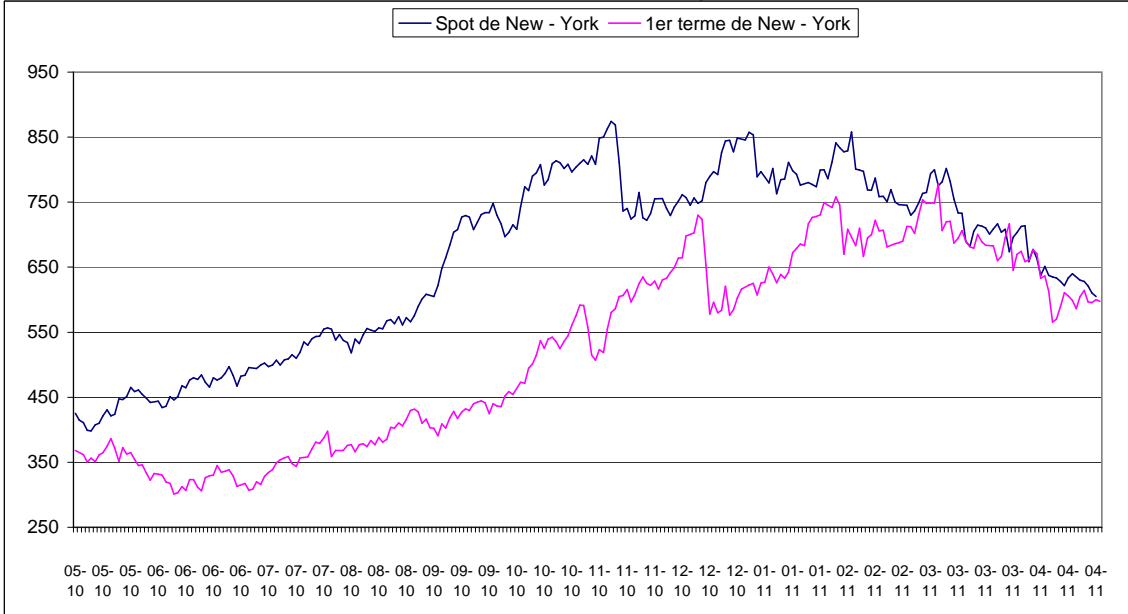

**Sucre blanc : FOB N°5 Londres en \$/tonne depuis le 01/05/2010**

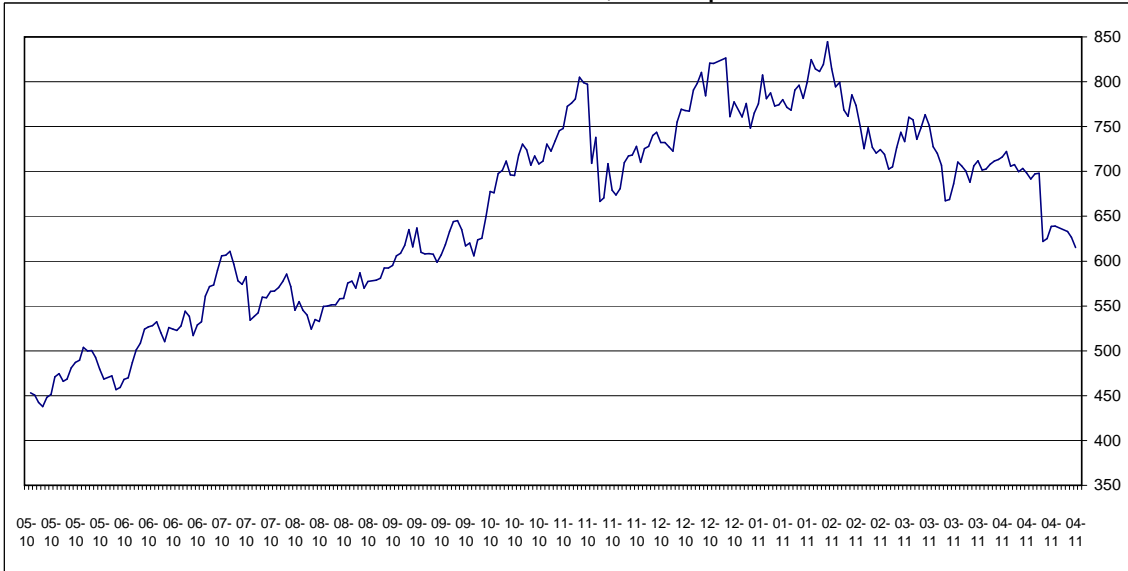

**Prime du blanc en \$/tonne depuis le 01/05/2010**

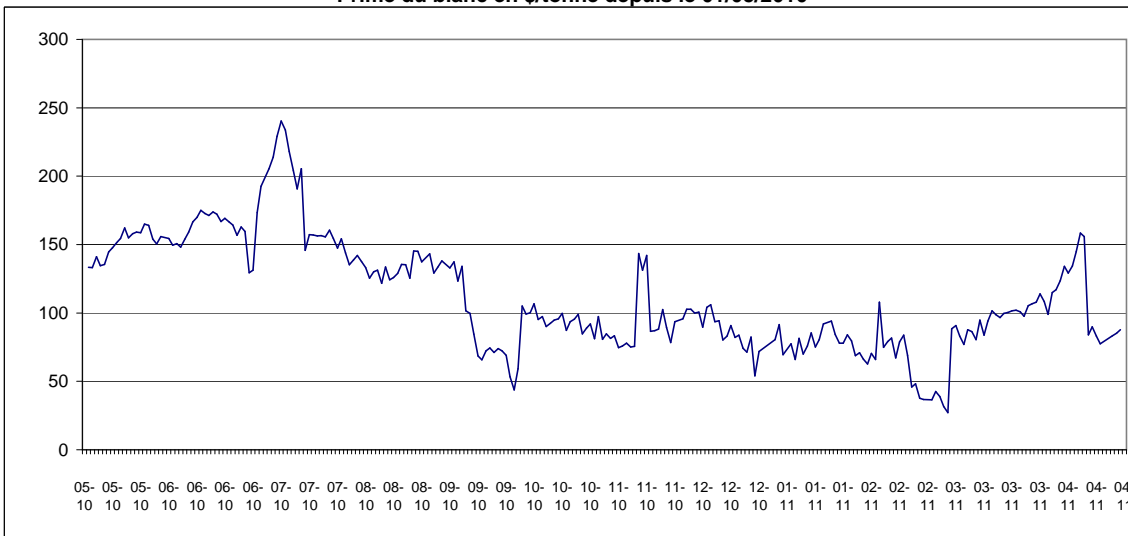

**EVOLUTION DES COURS MONDIAUX DU SUCRE  
MOYENNES MENSUELLES DU SPOT ET DE L'EURO**

		NEW YORK N°11 (1) (Brut, FOB)		1 € = .....\$
		en cts/lb	en €/t	
MAI	2009	16,76	270,97	1,3633
JUIN	"	16,94	266,48	1,4016
JUILLET	"	18,57	290,65	1,4088
AOUT	"	22,41	346,21	1,4268
SEPTEMBRE	"	23,11	349,89	1,4562
OCTOBRE	"	23,24	345,85	1,4816
NOVEMBRE	"	22,88	338,25	1,4914
DECEMBRE	"	27,45	381,40	1,4614
JANVIER	2010	28,94	446,97	1,4272
FEVRIER	"	27,29	439,60	1,3686
MARS	"	21,36	347,12	1,3569
AVRIL	"	19,87	326,73	1,3406
MAI	"	19,59	343,72	1,2565
JUIN	"	21,24	383,61	1,2209
JUILLET	"	23,42	404,34	1,2770
AOUT	"	25,09	428,94	1,2894
SEPTEMBRE	"	31,19	526,16	1,3067
OCTOBRE	"	35,27	559,54	1,3898
NOVEMBRE	"	35,44	572,00	1,3661
DECEMBRE	"	36,10	601,96	1,3220
JANVIER	2011	36,11	595,80	1,3360
FEVRIER	"	35,01	565,50	1,3649
MARS	"	33,22	523,11	1,3999
AVRIL	"	29,35	448,06	1,4442

(1) Marché de NEW YORK, pour du sucre brut, base 96° de polarisation en vrac à la position FOB au départ de l'Australie, de Fidji, des Philippines et de la Thaïlande.

**EVOLUTION DES COURS MONDIAUX DU SUCRE (SPOT) ET DE L'EURO  
PENDANT LE MOIS D'AVRIL 2011**

	NEW YORK N°11 (Brut, FOB)		1 € = .....\$
	en cts/lb	en €/t	
1 avril 2011	31,90	553,34	1,4141
4 avril 2011	32,34	555,37	1,4240
5 avril 2011	32,38	555,37	1,4166
6 avril 2011	29,88	555,37	1,4300
7 avril 2011	30,73	556,81	1,4283
8 avril 2011	30,10	576,92	1,4401
11 avril 2011	28,92	532,38	1,4434
12 avril 2011	29,53	532,38	1,4470
13 avril 2011	28,92	532,38	1,4493
14 avril 2011	28,80	525,54	1,4401
15 avril 2011	28,74	496,84	1,4450
18 avril 2011	28,49	505,67	1,4275
19 avril 2011	28,19	505,67	1,4302
20 avril 2011	28,74	505,67	1,4515
21 avril 2011	29,02	502,46	1,4584
25 avril 2011	28,58	507,61	-
26 avril 2011	28,49	502,46	1,4617
27 avril 2011	28,17	502,46	1,4668
28 avril 2011	27,68	501,66	1,4794
29 avril 2011	27,43	503,58	1,4860
<b>MOYENNE</b>	<b>29,35</b>	<b>448,06</b>	<b>1,4442</b>
Maximum	32,38	576,92	1,4860
Minimum	27,43	496,84	1,4141

**EVOLUTION DES TERMES  
MOYENNES MENSUELLES DE LONDRES ET NEW YORK**

		NEW YORK		LONDRES		1 € = .....\$
		en cts/lb	en €/t	en \$/t	en €/t	
MAI	2009	15,47	250,13	443,07	325,01	1,3633
JUIN	"	15,54	244,39	440,38	314,19	1,4016
JUILLET	"	17,82	278,81	470,86	334,23	1,4088
AOUT	"	21,72	335,59	547,47	383,70	1,4268
SEPTEMBRE	"	23,22	351,54	579,13	397,71	1,4562
OCTOBRE	"	22,58	336,02	584,28	394,35	1,4816
NOVEMBRE	"	22,19	327,99	601,89	403,56	1,4914
DÉCEMBRE	"	24,90	375,68	653,02	446,86	1,4614
JANVIER	2010	28,38	438,38	734,65	514,74	1,4272
FEVRIER	"	25,88	416,84	711,74	520,05	1,3686
MARS	"	19,26	313,00	540,70	398,50	1,3569
AVRIL	"	16,34	268,75	477,65	356,30	1,3406
MAI	"	14,60	256,19	471,88	375,54	1,2565
JUIN	"	15,81	285,50	508,77	416,73	1,2209
JUILLET	"	17,62	304,23	532,81	417,23	1,2770
AOUT	"	19,22	328,54	557,26	432,18	1,2894
SEPTEMBRE	"	22,67	328,47	594,07	454,64	1,3067
OCTOBRE	"	26,94	427,41	688,12	495,13	1,3857
NOVEMBRE	"	28,90	466,35	724,70	530,49	1,3661
DECEMBRE	"	31,09	518,39	766,73	579,97	1,3220
JANVIER	2011	32,09	529,57	784,33	587,09	1,3360
FEVRIER	"	29,42	475,22	749,10	548,83	1,3649
MARS	"	28,15	443,31	716,22	511,62	1,3999
AVRIL	"	23,90	364,89	643,31	445,45	1,4442



**EVOLUTION DES COURS MONDIAUX DU SUCRE (1ers termes) ET DE L'EURO  
PENDANT LE MOIS D'AVRIL 2011**

	NEW YORK Terme de juillet		LONDRES Terme de d'août		1 € = .....\$
	en cts/lb	en €/t	en \$/t	en €/t	
1 avril 2011	25,40	395,99	663,20	468,99	1,4141
4 avril 2011	25,93	401,44	667,30	468,61	1,4240
5 avril 2011	25,62	398,71	670,80	473,53	1,4166
6 avril 2011	24,97	384,96	653,40	456,92	1,4300
7 avril 2011	25,27	390,04	655,40	458,87	1,4283
8 avril 2011	24,88	380,88	651,60	452,47	1,4401
11 avril 2011	24,84	379,40	657,00	455,18	1,4434
12 avril 2011	24,37	371,29	649,10	448,58	1,4470
13 avril 2011	23,65	359,75	641,20	442,42	1,4493
14 avril 2011	23,06	353,02	638,40	443,30	1,4401
15 avril 2011	22,97	350,45	632,70	437,85	1,4450
18 avril 2011	22,79	351,96	622,00	435,73	1,4275
19 avril 2011	22,62	348,68	625,00	437,00	1,4302
20 avril 2011	23,53	357,38	638,70	440,03	1,4515
21 avril 2011	23,80	359,77	639,10	438,22	1,4584
25 avril 2011	23,40	353,73	-	-	-
26 avril 2011	23,24	350,51	633,10	433,13	1,4617
27 avril 2011	22,96	345,09	626,50	427,12	1,4668
28 avril 2011	22,51	335,44	615,10	415,78	1,4794
29 avril 2011	22,25	330,10	-	-	1,4860
<b>MOYENNE</b>	<b>23,90</b>	<b>364,89</b>	<b>643,31</b>	<b>445,45</b>	<b>1,4442</b>
Maximum	25,93	401,44	670,80	473,53	1,4860
Minimum	22,25	330,10	615,10	415,78	1,4141

**Marché à terme de New - York (sucre brut) :**  
**Nombres de lots (positions ouvertes) de janvier 2009 à février 2011**

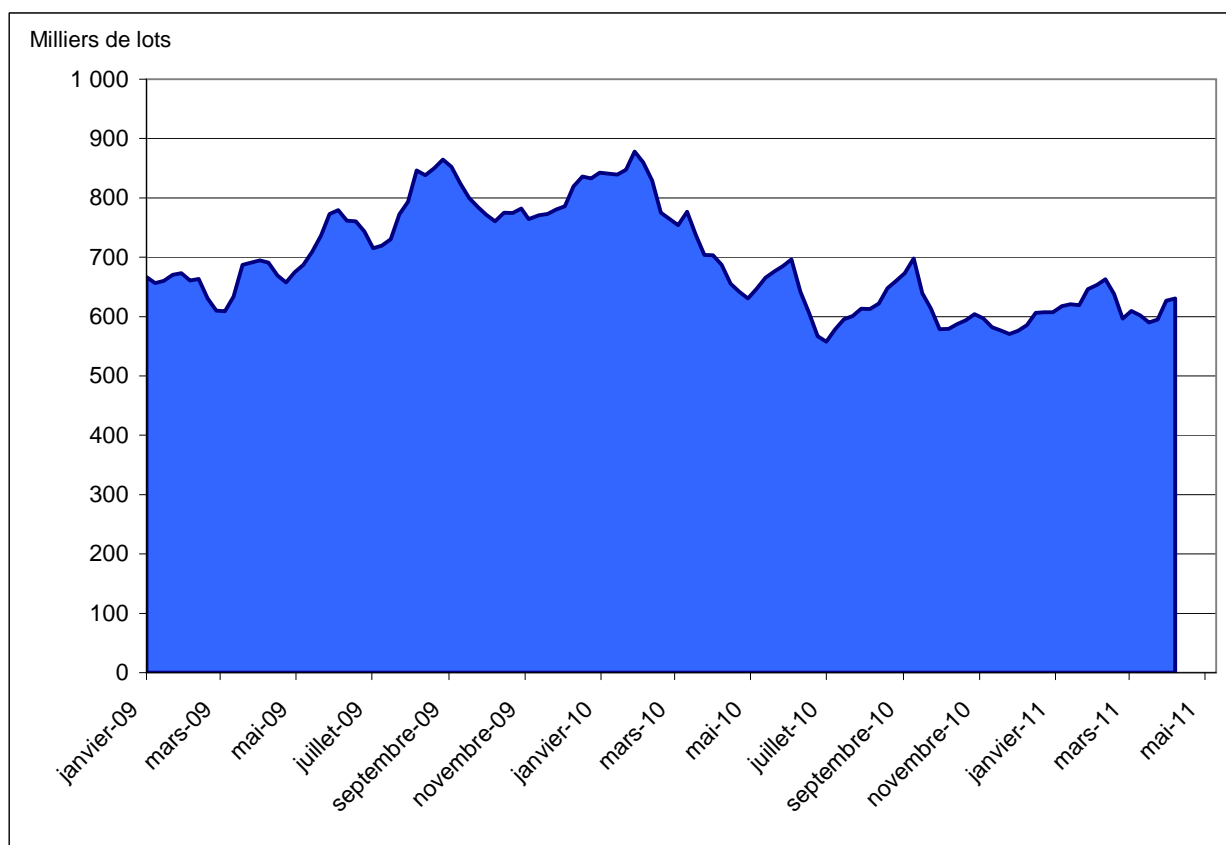

Source : CFTC.org

**Marché à terme de New - York (sucre brut) :**  
**Parts des opérateurs non commerciaux (positions nettes)**

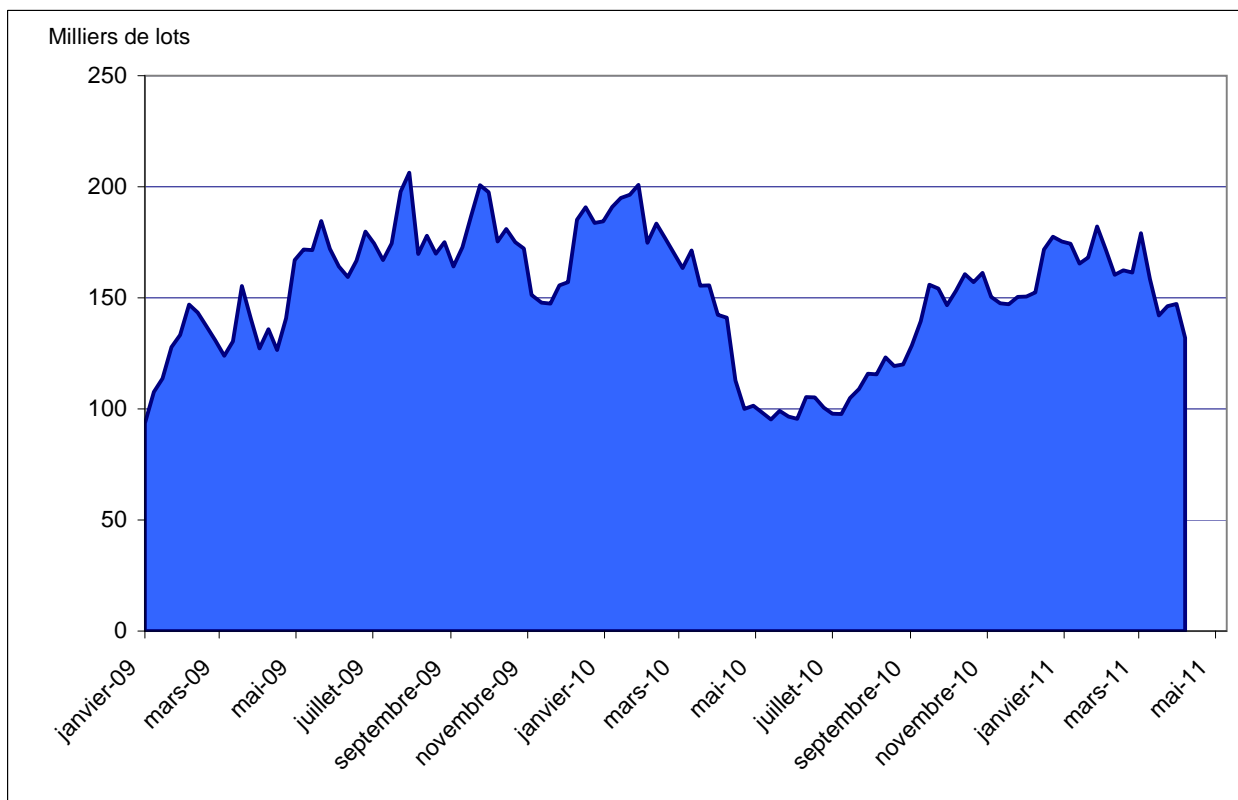

Source : CFTC.org

### Evolution de l'excédent / déficit mondial (en moyenne ISO et FO Licht )

en mt, valeur brut

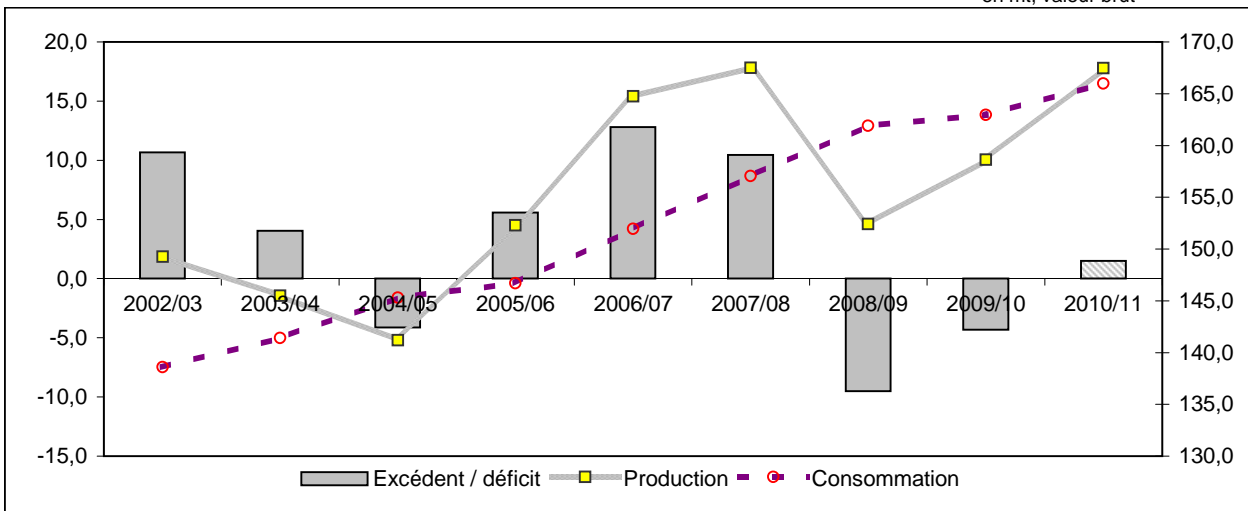

### Evolution récente de la production mondiale

en mt, valeur brut

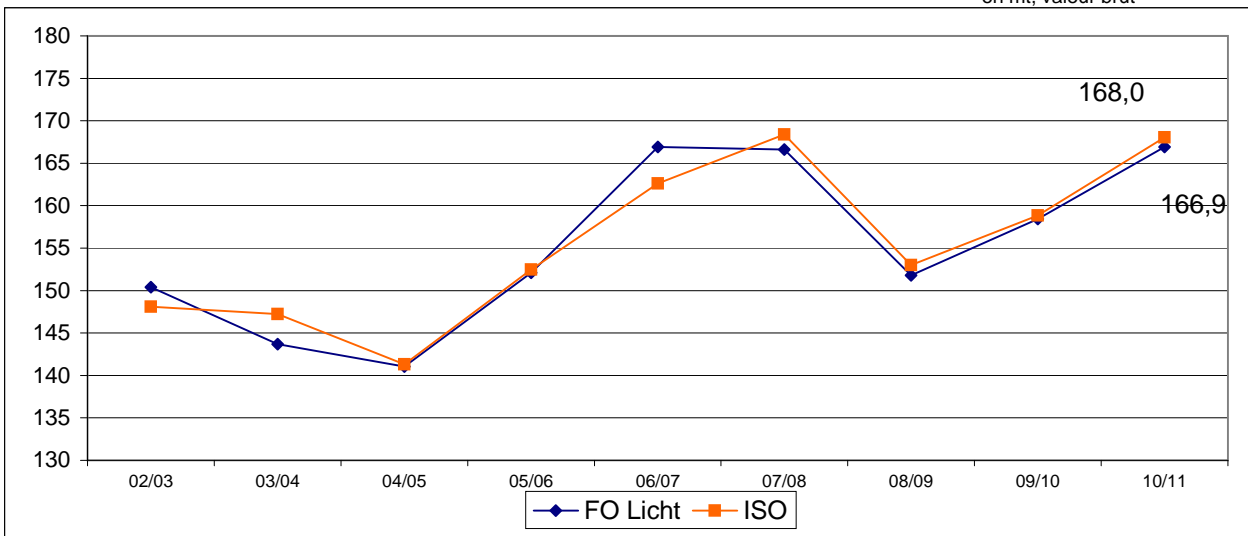

### Evolution récente de la consommation mondiale (en mt, valeur brut)

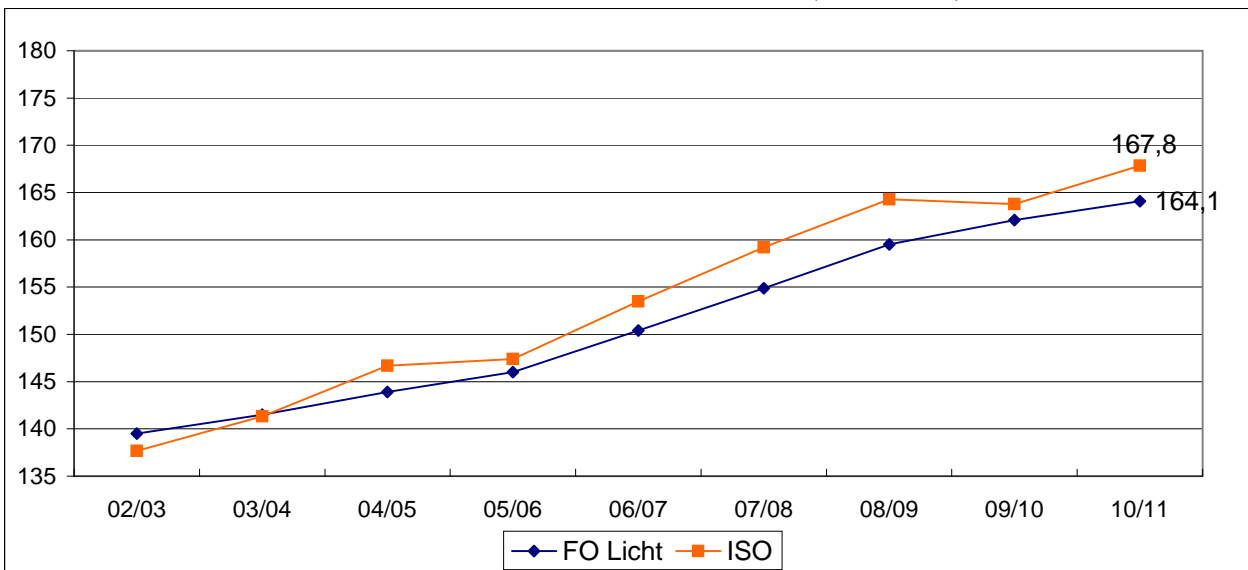

NB : L'ISO prend en compte, dans son estimation de la consommation, la différence entre les exportations et les importations mondiales. Cette estimation n'est donc pas tout à fait comparable avec celle de FO Licht. Ceci expliquant l'écart important entre les estimations de ces deux organismes.

## **II – La situation communautaire**

## **Actualité communautaire**

**Avril 2011**

### ***Bilans***

#### Bilan provisoire 2009/10 :

Les bilans du sucre quota et hors quota 2009/10 sont inchangés par rapport à notre dernier bulletin.

#### Bilan prévisionnel 2010/11:

La production de sucre est revue une nouvelle fois en baisse, notamment la production allemande. Elle est maintenant estimée à 15,361 Mt, compte tenu d'un report de 561 000 tonnes, la production disponible est de 13,146 Mt pour le quota et de 2,776 Mt pour le sucre hors quota.

Pour le sucre du quota, les importations de sucre en l'état (quota) ont été revues en hausse sur la base des certificats et des réalisations à la fin du mois de janvier, à 2,75 Mt. Si on y ajoute la tranche supplémentaire de 300 000 tonnes (les certificats correspondants ont été intégralement délivrés en avril), le total des importations de sucre en l'état atteint 3,05 Mt.

Le total des ressources, en prenant en compte 500 000 tonnes d'importation de sucre dans les produits transformés et 500 000 tonnes de sucre hors quota revendues sur le marché alimentaire, s'élève maintenant à 18,164 Mt.

Coté utilisations, la consommation reste estimée à 15,85 Mt et les exportations à 1,02 Mt (dont 1 Mt de sucre dans les produits transformés).

Le stock de fin de campagne de sucre du quota ressort à 1,294 Mt.

Pour ce qui concerne la bilan du sucre hors quota, l'estimation en recul de la production, a pour conséquence un total des ressources en recul, malgré la révision à la hausse des importations à 124 000 tonnes (dont presque 60 000 tonnes importées à fin avril). Il atteint 2,9 Mt.

Le total des utilisations a été ajusté à 2,9 Mt (650 000 tonnes pour l'industrie chimique, 1,1 Mt pour l'éthanol et 500 000 tonnes de sucre hors quota revendu sur le marché alimentaire). Le report sur 2011/12 reste nul.

### ***Importations préférentielles de sucre***

Le total des certificats demandés et attribués au titre des importations préférentielles pour 2010/11 s'élève au 22 avril 2011 à 1 077 969,6 tonnes pour le sucre PMA et ACP et, fin avril, à 917 778 tonnes pour les contingents CXL (639 079 tonnes) et Balkans (278 699 tonnes). Les certificats demandés au titre du contingent d'importation de sucre industriel s'élèvent à 51 998 tonnes. Enfin, le contingent d'importation exceptionnel de 300 000 tonnes de sucre à droit zéro ouvert le 1<sup>er</sup> avril dernier a été intégralement utilisé durant le mois d'avril (299 983 tonnes de certificats délivrés).

### ***Stocks***

La dernière situation des stocks de sucre du quota fournie par la Commission est arrêtée au 1/02/2011 : ils s'élevaient à 9,06 Mt, contre 9,8 Mt un an plus tôt pour le sucre du quota. La dernière situation connue du stock de sucre hors quota est encore arrêtée au 1<sup>er</sup> janvier 2011 : 1,81 Mt au contre 2,4 Mt un an plus tôt.

### ***Exportations***

Le contingent d'exportation de 650 000 t de sucre hors quota a été intégralement attribué la première semaine. Il a été appliqué un coefficient d'attribution de 69,80%.

### ***Revente de sucre hors quota sur le marché alimentaire***

Au titre du règlement 222/2011 du 3 mars 2011, autorisant la revente de sucre hors quota sur le marché alimentaire, les demandes des opérateurs effectuées du 14 au 18 mars ont atteint 745 000 tonnes. La Commission a appliqué un coefficient d'abattement de 67,106224 % (taux paru au Joue du 25/03).

## Règlements votés en comités de gestion

**Avril 2011**

### **Comité de gestion du 14 avril :**

- Augmentation de 700 000 t supplémentaires du contingent export hors quota 2010/2011 (plafond de 1 350 000 t) à compter du 4 juillet 2011.
- Réouverture en conséquence de la délivrance de certificats exports 2010/11.
- Ajout de l'Ouganda dans la liste des pays PMA (importations en vertu des accords préférentiels).

### **Comité de gestion du 28 avril :**

- Aucun règlement voté

# BILAN COMMUNAUTAIRE DE SUCRE DANS L'UE

## Note méthodologique

Le bilan communautaire du sucre est un bilan d'approvisionnement ou bilan de consommation, conformément à l'article 22 du règlement 952/06. Cela signifie plus précisément qu'il recense sur une période donnée (campagne de 12 mois), l'ensemble des emplois d'un produit donné (en l'occurrence le sucre) et les ressources mobilisées pour équilibrer ces emplois.

Il répartit le sucre par campagne de consommation ou d'utilisation et non par campagne de production (notamment du fait de la présence de sucre produit lors de la campagne précédente dans les stocks initiaux).

La plupart des postes du bilan communautaire du sucre du quota comme du sucre hors-quota sont connus sur la base des déclarations des opérateurs (fabricants, utilisateurs de sucre, exportateurs et importateurs), à l'exception notable du poste 'Consommation intérieure' qui est estimé par différence avec les autres postes du bilan. Les données individuelles des opérateurs sont agrégées et communiquées par la Commission ou disponibles via la base communautaire du commerce extérieur (COMEXT).

En toute rigueur ce que l'on appelle consommation de sucre lors d'une campagne ne correspond pas à l'utilisation finale de ce sucre pour au moins deux raisons :

- les emplois de sucre décrivent les volumes de sucre achetés sur le marché intérieur par les industries utilisatrices ou bien exportés sur le reste de l'UE et les pays-tiers. Or il peut y avoir un décalage de plusieurs mois entre l'achat et/ou la livraison de sucre et son utilisation finale, par exemple pour le sucre industriel ; les quantités de sucre vendues et livrées ne correspondent donc pas obligatoirement aux quantités de sucre utilisées ou incorporées lors d'une campagne.
- le sucre alimentaire livré sur le marché intérieur n'est pas totalement consommé, au sens alimentaire du terme. Comme tout produit alimentaire, une partie de ce sucre fait l'objet de pertes ou de non consommation.

### I. Ressources

L'ensemble des ressources regroupe les stocks initiaux en début de campagne, la production fraîche de sucre de la campagne, les importations de sucre en l'état et dans les produits transformés :

1. **Stock initial** : par définition il est nul pour le sucre hors-quota ; pour le sucre du quota il s'agit du sucre de la campagne précédente non vendu au 30 septembre, propriété des fabricants, des raffineurs ou de la communauté (intervention publique). Le stock initial en début de campagne est égal au stock à la fin de la campagne précédente.
2. **Report de sucre** : ressource du bilan du sucre du quota, il correspond au sucre hors quota de la campagne précédente non vendu et qui devient le premier sucre du quota de la campagne en cours. Ce poste peut inclure le cas échéant les quantités de sucre du quota ayant fait l'objet d'une décision de **retrait** lors de la campagne précédente.
3. **Production fraîche** : il s'agit de la production fraîche, qui diffère de la production réglementaire. Cette dernière s'obtient en ajoutant à la production fraîche le report de sucre hors quota de la campagne précédente et en déduisant la quantité de sucre hors quota qui sera reportée sur la campagne suivante. Elle comprend en outre les sirops de sucre destinés à la production d'éthanol (calculé en équivalent sucre). La production fraîche est répartie entre quota et hors quota. La production disponible sous quota correspond au total de la production fraîche sous quota (c'est-à-dire le quota quand celui-ci est intégralement produit moins le report). La production hors quota s'obtient ensuite par différence entre la production fraîche de la campagne et la production fraîche sous quota. La production fraîche de sucre fait l'objet d'estimations jusqu'en décembre à partir des surfaces betteravières et d'une estimation des rendements moyens. En mars de l'année suivante, une fois la campagne de production achevée, les estimations de production sont remplacées par le chiffre issu de la déclaration provisoire des fabricants. Enfin en décembre est disponible le chiffre définitif de production, toujours sur la base des déclarations obligatoires des fabricants.
4. **Importations de sucre en l'état** : estimées en cours de campagne à la fois sur la base des contingents préférentiels, des certificats demandés et sur la base des statistiques douanières mensuelles.

5. **Importations de sucre dans les produits transformés** : estimées en cours de campagne sur la base des quantités importées lors la campagne précédente. Elles regroupent en leur affectant un coefficient de teneur en sucre (fixé par la Commission) les importations de produits contenant du sucre. Elles sont ensuite définitivement fixées sur la base des données enregistrées par les services douaniers des différents Etats membres.

## **II . Emplois :**

Les ressources précédentes permettent d'équilibrer les emplois (consommation) suivants : les exportations vers pays tiers (sucre en l'état et dans les produits transformés), les stocks de fin de campagne, le report de sucre hors quota, et les livraisons sur le marché intérieur

1. **Livraisons sur le marché intérieur** : elles comprennent le sucre destiné à la consommation humaine, le sucre hors quota destiné aux utilisations non alimentaires et à la production d'alcool
- 1.1 **Sucre alimentaire** : désigne le sucre du quota livré comme sucre alimentaire. En toute rigueur, il correspond aux ventes de sucre destiné à la consommation alimentaire et diffère de celle-ci par le fait qu'une partie du sucre alimentaire vendu n'est pas consommé (pertes). C'est le seul poste qui ne fait l'objet d'aucune déclaration. Estimé en cours de campagne, en général sur la base de la précédente campagne, il est ensuite obtenu par différence entre l'ensemble des ressources de sucre du quota et les utilisations connues de sucre du quota (les exportations et le stock final). Il prend en compte le sucre de bouche et le sucre incorporé dans les produits transformés, les ventes aux ménages et aux collectivités,
- 1.2 **Industries chimiques et pharmaceutiques** : volumes de sucre hors-quota livré comme sucre industriel aux industries chimiques, pharmaceutiques et de la levure. Il s'agit bien des quantités de sucre livrées et non des quantités de sucre utilisées par ces industries. Ce poste est estimé en cours de campagne sur la base de la campagne précédente, et ajusté ensuite sur les bilans provisoires puis définitifs fournis par la Commission. La période de référence est une campagne de 14 mois, du 1<sup>er</sup> Octobre de l'année n au 30 novembre de l'année n+1.
- 1.3 **Producteurs d'alcool** : volumes de sucre (sirops) livrés en distilleries pour la production d'alcool (dont alcool carburant)
2. **Exportations de sucre en l'état** : estimées en cours de campagne sur la base des certificats demandés (quota et hors quota), voire du niveau des exportations de la campagne précédente, elles sont ensuite définitivement fixées sur la base des données enregistrées par les services douaniers des différents Etats membres.
3. **Exportations de sucre dans les produits transformés** : estimées en cours de campagne sur la base des quantités exportées lors la campagne précédente. Elles regroupent en leur affectant un coefficient de teneur en sucre les exportations de produits contenant du sucre. Elles sont ensuite définitivement fixées sur la base des données enregistrées par les services douaniers des différents Etats membres.

## **III . Stocks fin de campagne :**

- Stock de fin de campagne : défini pour le sucre du quota, il est estimé en cours de campagne, et définitivement fixé lors de la campagne suivante sur la base des déclarations des fabricants
- Report : estimé en cours de campagne, il fait l'objet d'une déclaration de la part des fabricants au plus tard le 15 avril de la campagne. Le report communautaire peut donc être connu dans les mois suivants.



**BILANS COMMUNAUTAIRES DE SUCRE DANS L'UE-27 de 2008/09 à 2010/11**

(en 1 000 tonnes, valeur blanc)

	2008/09		2009/10 (1)		2010/11 (2)	
	Quota	Hors Quota	Quota	Hors Quota	Quota	Hors Quota
<b>I - RESSOURCES</b>						
1 - Stocks au 1er octobre	<b>2 188</b>	<b>0</b>	<b>1 604</b>	<b>0</b>	<b>968</b>	<b>0</b>
- libres	1 869	0	1 569	0	968	0
- intervention	319	0	35	0	0	0
2 - Report / Retrait	694		412		561	
3 - Production "fraîche"	12 436	2 909	12 862	4 641	12 585	2 776
4 - Importations des pays tiers de sucre en l'état	2 870	168	2 500	10	3 050	124
5 - Importations des pays tiers de sucre sous forme de produits transformés	547		500		500	
6 - Revente de sucre hors quota					500	
<b>TOTAL DES RESSOURCES</b>	<b>18 735</b>	<b>3 077</b>	<b>17 878</b>	<b>4 651</b>	<b>18 164</b>	<b>2 900</b>
<b>II - EMPLOIS</b>						
1 - Livraisons marché intérieur	15 952	1 955	15 840	2 040	15 850	1 750
1.1 Sucre alimentaire	15 952		15 840		15 850	
1.2 Sucre pour industrie chimique		710		785		650
1.3 Sucre pour éthanol		1 245		1 255		1 100
2 - Exportations sur pays tiers de sucre en l'état	251	710	100	2 050	20	650
3 - Exportations de sucre sous forme de produits transformés	928		970		1 000	
4 - Revente de sucre hors quota						500
<b>TOTAL DES EMPLOIS</b>	<b>17 131</b>	<b>2 665</b>	<b>16 910</b>	<b>4 090</b>	<b>16 870</b>	<b>2 900</b>
<b>III - STOCKS AU 30 SEPTEMBRE</b>						
- libres	1 569		968		1 294	
- intervention	35		0		0	
- retrait						
- report	0	412	0	561	0	0
<b>TOTAL STOCKS AU 30/09</b>	<b>1 604</b>	<b>412</b>	<b>968</b>	<b>561</b>	<b>1 294</b>	<b>0</b>

Sources : CE, COMEXT, FranceAgriMer - mai 2011

1- Bilan provisoire UE 27

2- Bilan prévisionnel UE 27

EVOLUTION DES SURFACES BETTERAVIERES DANS L'UE DE 1995/96 A 2010/11 \*

	ALL	AUT	DK	ESP (1)	FIN	FRA	GR	ITA	PB	POR	RU	SUE	UEBL	HON	LET	LIT	POL	R. TCH	SLQ	SLN	BG	RO	TOTAL
1995/96	518	52	67	170	34	430	42	267	116	1	171	57	104	-	-	-	-	-	-	-	-	-	2 064
1996/97	514	52	68	159	34	422	40	234	116	1	173	59	103	-	-	-	-	-	-	-	-	-	2 009
1997/98	504	51	67	155	34	421	53	284	114	3	170	59	102	-	-	-	-	-	-	-	-	-	2 050
1998/99	501	49	66	153	34	412	37	275	112	3	164	59	98	-	-	-	-	-	-	-	-	-	1 996
1999/00	489	47	64	135	34	393	40	274	120	8	160	59	104	-	-	-	-	-	-	-	-	-	1 960
2000/01	451	43	59	130	32	361	50	249	112	8	146	55	95	-	-	-	-	-	-	-	-	-	1 823
2001/02	448	45	56	114	31	386	43	222	109	5	151	54	96	-	-	-	-	-	-	-	-	-	1 791
2002/03	459	44	55	114	32	409	42	246	109	9	148	54	98	-	-	-	-	-	-	-	-	-	1 850
2003/04	445	43	50	100	29	361	41	215	106	7	136	50	92	48	14	26	286	76	32	5	-	-	2 193
2004/05	441	45	48	107	30	348	33	186	99	8	133	47	90	67	14	25	298	70	35	6	-	-	2 161
2005/06	428	44	47	104	31	343	42	249	99	8	126	49	87	61	14	22	278	69	33	8	-	-	2 173
2006/07	353	40	41	101	25	366	26	94	84	4	106	45	80	48	11	18	241	56	28	7	-	-	1 774
2007/08	391	42	39	60	16	353	14	86	82	1	106	41	85	38	-	17	228	54	19	-	2	23	1 698
2008/09	370	43	36	51	14	316	14	61	71	0	101	37	64	17	-	9	177	50	11	-	-	20	1 462
2009/10	380	44	34	51	15	345	22	62	73	0	102	39	64	14	-	15	191	53	16	-	-	21	1 541
2010/11	369	45	39	47	15	342	13	63	71	0	104	39	59	14	-	15	197	54	18	-	-	23	1 525
2010/11 / 2009/10	- 3,0 %	+ 2,0 %	+ 15,0 %	- 8,6 %	- 3,3 %	- 1,0 %	- 40,9 %	+ 2,3 %	- 2,7 %	-	+ 2,0 %	=	- 8,3 %	- 2,1 %	-	=	+ 3,2 %	+ 2,1 %	+ 9,4 %	-	-	+ 11,0 %	- 1,0 %

(1) Y compris les surfaces de betteraves destinées au Portugal (7 000 ha en 1997/98 ; 5 000 ha en 1998/99 ; 2 000 ha en 1999/00)

\* Hors betteraves jus vert.

EVOLUTION DES RENDEMENTS EN SUCRE DE BETTERAVE DANS L'UE DE 1995/96 A 2010/11

(en t/ha)

	ALL	AUT	DK	ESP	FIN	FRA	GR	ITA	PB	POR	RU	SUE	UEBL	HON	LET	LIT	POL	R. TCH	SLQ	SLN	BG	RO	TOTAL	
1995/96	7,35	8,06	6,45	6,44	4,74	9,77	6,83	5,58	8,52	-	7,11	6,25	8,54	-	-	-	-	-	-	-	-	-	-	7,54
1996/97	8,14	9,04	7,41	7,52	3,85	9,90	6,63	6,14	8,92	-	8,50	6,75	9,25	-	-	-	-	-	-	-	-	-	-	8,19
1997/98	7,98	9,02	8,03	7,32	5,24	11,22	6,87	6,12	8,95	6,33	9,34	6,71	9,98	-	-	-	-	-	-	-	-	-	-	8,52
1998/99	8,02	9,51	8,05	7,51	3,53	10,35	5,38	5,80	7,37	8,67	8,79	6,76	8,10	-	-	-	-	-	-	-	-	-	-	8,06
1999/00	8,96	10,15	8,64	8,13	4,88	11,51	5,80	6,22	9,31	7,50	9,66	7,29	10,49	-	-	-	-	-	-	-	-	-	-	8,98
2000/01	9,67	9,00	9,03	8,45	4,81	11,73	7,36	6,23	9,49	7,13	9,08	7,49	9,92	-	-	-	-	-	-	-	-	-	-	9,16
2001/02	8,31	8,87	8,55	8,25	4,71	9,43	7,30	5,78	8,74	6,40	8,10	7,44	8,75	-	-	-	-	-	-	-	-	-	-	8,15
2002/03	8,77	9,84	9,38	10,51	5,09	11,48	7,05	5,73	9,39	8,67	9,62	8,00	10,40	-	-	-	-	-	-	-	-	-	-	9,14
2003/04	8,49	8,98	9,84	9,14	4,69	10,89	5,00	4,19	10,15	8,57	10,06	8,32	11,18	10,40	4,79	5,12	7,00	7,36	7,28	7,60	-	-	-	6,79
2004/05	9,83	10,18	9,83	9,87	4,97	11,91	7,88	6,23	10,47	9,30	10,45	7,91	11,01	7,45	4,79	5,32	6,71	7,99	6,66	6,33	-	-	-	9,26
2005/06	9,43	10,59	10,11	10,39	5,77	12,10	7,38	7,16	9,86	9,63	10,64	8,29	10,63	8,08	5,07	5,68	7,36	8,10	7,97	7,50	-	-	-	9,21
2006/07	9,22	9,60	9,15	10,63	5,18	11,80	6,52	6,99	10,77	10,20	10,92	6,93	10,69	7,36	3,95	5,37	7,08	8,35	7,33	6,21	-	-	-	9,24
2007/08	10,00	8,60	9,70	11,80	6,30	12,60	5,60	9,00	10,80	10,10	9,90	8,70	10,30	6,90	-	7,40	8,40	6,60	7,10	-	2,10	4,10	-	9,90
2008/09	9,85	9,02	11,03	11,92	4,92	12,97	11,32	8,17	12,16	-	11,80	8,82	11,28	6,20	-	7,61	7,26	8,24	10,55	-	-	5,65	-	10,30
2009/10	11,05	8,10	13,09	11,74	5,80	13,56	7,81	8,21	13,60	-	12,75	10,33	13,15	7,69	-	7,04	8,62	9,03	10,12	-	-	6,96	-	11,18
2010/11 *	9,34	9,89	11,59	11,35	5,24	12,39	9,77	8,74	12,30	-	9,57	7,31	11,69	8,83	-	6,73	7,38	8,48	7,43	-	-	5,32	-	9,89
Moy. 00/01 à 04/05	9,01	9,37	9,33	9,24	4,85	11,09	6,92	5,63	9,65	8,01	9,46	7,83	10,25	8,92	4,79	5,22	6,86	7,67	6,97	6,97	-	-	-	8,50
Moy. 05/06 à 10/11	9,82	9,30	10,78	11,31	5,54	12,57	8,07	8,04	11,58	9,98	10,93	8,40	11,29	7,51	4,51	6,64	7,69	8,14	8,42	6,85	2,10	5,51	-	9,95

\* Données prévisionnelles

(1) Les rendements en Grèce ne correspondent pas, de 2008/09 à 2010/11, à la production sucrière. Ceci est lié au fait qu'une partie de la production sous quota a été réalisée dans un autre EM (travail à façon).

Sources : CE et FranceAgriMer - Avril 2011

**Quotas 2007/08 - Quotas 2008/09 - Quotas 2009/10 - Quotas 2010/11**

(en 1 000 tonnes, valeur blanc)

	ALL	AUT	DK	ESP	FIN	FRA *	GRE	ITA	PB	POR	RU	SUE	UEBL	HON	LIT	POL	R. TCH	SLQ	RO	UE 25 /27
<b>2007/08</b>																				
Quotas de base	3 655,46	405,81	420,75	903,84	146,09	4 120,69	317,50	778,70	876,56	44,45	1 221,47	325,70	862,08	406,68	103,01	1 771,39	469,30	210,16	109,16	17 273,03
Quotas additionnels / transitoires	-	-	31,72	-	-	-	-	110,21	54,88	-	-	17,72	20,22	-	8,00	1,09	5,63	5,87	-	255,34
Abandons de quotas	-	-	-	16,68	56,09	-	158,80	24,86	-	19,50	-	-	-	108,09	-	-	102,47	70,13	-	676,10
<b>Total</b>	<b>3 655,46</b>	<b>405,81</b>	<b>452,47</b>	<b>887,17</b>	<b>90,00</b>	<b>4 120,69</b>	<b>158,70</b>	<b>864,05</b>	<b>931,44</b>	<b>24,95</b>	<b>1 221,47</b>	<b>343,42</b>	<b>882,30</b>	<b>298,59</b>	<b>111,01</b>	<b>1 772,48</b>	<b>372,46</b>	<b>145,90</b>	<b>109,16</b>	<b>16 852,27</b>
Total 2007/08 / Total 2006/07	0%	0%	8%	-2%	-38%	0%	-50%	11%	6%	-44%	0%	5%	2%	-27%	8%	0%	-21%	-31%	-	-2%
<b>2008/09</b>																				
Quotas de base	3 655,46	405,81	452,47	887,17	90,00	4 120,69	158,70	753,84	931,44	24,95	1 221,47	343,42	882,30	298,59	111,01	1 772,48	372,46	145,90	109,16	16 742,06
Abandons de quotas	757,20	54,79	80,08	256,58	9,00	683,66	-	245,47	126,55	15,00	165,00	50,23	206,07	193,17	20,76	366,87	-	33,58	4,48	3 273,22
<b>Total</b>	<b>2 898,26</b>	<b>351,03</b>	<b>372,38</b>	<b>630,59</b>	<b>81,00</b>	<b>3 437,03</b>	<b>158,70</b>	<b>508,38</b>	<b>804,89</b>	<b>9,95</b>	<b>1 056,47</b>	<b>293,19</b>	<b>676,24</b>	<b>105,42</b>	<b>90,25</b>	<b>1 405,61</b>	<b>372,46</b>	<b>112,32</b>	<b>104,69</b>	<b>13 468,84</b>
Total 2008/09 / Total 2007/08	-21%	-14%	-18%	-29%	-10%	-17%	0%	-41%	-14%	-60%	-14%	-15%	-23%	-65%	-19%	-21%	0%	-23%	-4%	-20%
<b>2009/10</b>																				
Quotas de base	2 898,26	351,03	372,38	630,59	81,00	3 437,03	158,70	508,38	804,89	9,95	1 056,47	293,19	676,24	105,42	90,25	1 405,61	372,46	112,32	104,69	13 468,84
Abandons de quotas				132,11																132,11
<b>Total</b>	<b>2 898,26</b>	<b>351,03</b>	<b>372,38</b>	<b>498,48</b>	<b>81,00</b>	<b>3 437,03</b>	<b>158,70</b>	<b>508,38</b>	<b>804,89</b>	<b>9,95</b>	<b>1 056,47</b>	<b>293,19</b>	<b>676,24</b>	<b>105,42</b>	<b>90,25</b>	<b>1 405,61</b>	<b>372,46</b>	<b>112,32</b>	<b>104,69</b>	<b>13 336,73</b>
Total 2009/10 / Total 2008/09	0%	0%	0%	-21%	0%	0%	0%	0%	0%	0%	0%	0%	0%	0%	0%	0%	0%	0%	0%	-1%
<b>2010/11</b>																				
Quotas de base	2 898,26	351,03	372,38	498,48	81,00	3 437,03	158,70	508,38	804,89	9,95	1 056,47	293,19	676,24	105,42	90,25	1 405,61	372,46	112,32	104,69	13 336,74
<b>Total</b>	<b>2 898,26</b>	<b>351,03</b>	<b>372,38</b>	<b>498,48</b>	<b>81,00</b>	<b>3 437,03</b>	<b>158,70</b>	<b>508,38</b>	<b>804,89</b>	<b>9,95</b>	<b>1 056,47</b>	<b>293,19</b>	<b>676,24</b>	<b>105,42</b>	<b>90,25</b>	<b>1 405,61</b>	<b>372,46</b>	<b>112,32</b>	<b>104,69</b>	<b>13 336,74</b>
Total 2010/11 / Total 2009/10	0%	0%	0%	0%	0%	0%	0%	0%	0%	0%	0%	0%	0%	0%	0%	0%	0%	0%	0%	0%

\* Dont DOM - 432 220 tonnes en 2010/11, 480 244 tonnes avant 2010/11

Source : CE et FranceAgriMer

**PRODUCTION DE SUCRE DANS L'UE de 2008/09 à 2010/11**

(en 1 000 tonnes, valeur blanc)

	ALL	AUT	DK	ESP	FIN	FRA	GRE	ITA	PB	POR	RU	SUE	UEBL	HON	LIT	POL	R. TCH	SLQ	RO	UE 25/27
<b>2008/09</b>																				
1. Production "fraîche" (1 000 t de sucre blanc)																				
a) de betteraves	3 646	386	397	608	69	4 097	157	498	863	-	1 192	324	722	105	68	1 285	415	116	112	15 063
b) de cannes	-	-	-	-	-	250	-	-	-	1	-	-	-	-	-	-	-	-	-	251
c) de mélasses	8	23	-	-	-	-	-	-	-	-	-	-	-	-	-	-	-	-	-	32
TOTAL	3 655	410	397	608	69	4 347	157	498	863	1	1 192	324	722	105	68	1 285	415	116	112	15 345
(2008/09 / 2007/08)	-7%	12%	4%	-15%	-31%	-7%	101%	-35%	-3%	-96%	14%	-8%	-17%	-60%	-45%	-33%	17%	-14%	18%	-10%
2. Reports de 2007/08	178	14	0	0	12	63	0	25	57	0	158	19	58	1	22	73	11	0	0	693
3. Production (1+ 2)	3 833	424	397	608	81	4 410	157	524	920	1	1 350	344	780	107	90	1 358	426	116	113	16 038
4. Répartition de la production (1 000 t)																				
a) Production sous Quota	2 898	351	372	600	81	3 207	157	508	805	1	1 056	293	676	105	90	1 337	372	112	105	13 129
b) Hors Quota	935	73	25	8	0	1 203	0	15	115	0	293	51	104	1	0	21	53	4	8	2 909
<b>2009/10</b>																				
1. Production "fraîche" (1 000 t de sucre blanc)						0														
a) de betteraves	4 199	356	445	599	87	4 469	172	509	993	-	1 300	403	841	108	106	1 647	479	162	146	17 019
b) de cannes	-	-	-	-	-	449	-	-	-	1	-	-	-	-	-	-	-	-	-	450
c) de mélasses	8	25	-	-	-	-	-	-	-	-	-	-	-	-	-	-	-	-	-	33
TOTAL	4 207	381	445	599	87	4 918	172	509	993	1	1 300	403	841	108	106	1 647	479	162	146	17 503
(2008/09 / 2007/08)	13%	-7%	11%	-2%	20%	12%	8%	2%	13%	14%	8%	19%	14%	2%	35%	22%	13%	28%	23%	12%
2. Reports de 2008/09	116	6	1	8	0	43	0	15	1	0	158	8	49	0	0	0	3	3	1	414
3. Production (1+ 2)	4 324	387	446	607	87	4 960	172	524	994	1	1 458	411	890	108	106	1 647	482	165	147	17 916
4. Répartition de la production (1 000 t)																				
a) Production sous Quota	2 898	351	372	498	81	3 387	159	508	805	1	1 056	293	676	105	90	1 406	372	112	105	13 277
b) Hors Quota	1 426	36	74	109	6	1 575	13	16	189	0	402	118	214	2	15	241	110	53	43	4 641
<b>2010/11</b>																				
1. Production "fraîche" (1 000 t de sucre blanc)						0														
a) de betteraves	3 442	444	453	529	76	4 235	127	554	873	-	995	285	686	121	101	1 456	459	130	124	15 090
b) de cannes	-	-	-	-	-	270	-	-	-	1	-	-	-	-	-	-	-	-	-	271
c) de mélasses	-	-	-	-	-	-	-	-	-	-	-	-	-	-	-	-	-	-	-	0
TOTAL	3 442	444	453	529	76	4 505	127	554	873	1	995	285	686	121	101	1 456	459	130	124	15 361
(2008/09 / 2007/08)	-22%	14%	2%	-13%	-14%	-9%	-35%	8%	-14%	-8%	-31%	-41%	-23%	11%	-5%	-13%	-4%	-25%	-18%	-14%
2. Reports de 2009/10	229	0	5	12	6	24	13	16	20	-	146	19	66	-	0	0	4	-	0	562
3. Production (1+ 2)	3 671	444	458	541	82	4 529	140	570	893	1	1 141	304	752	121	101	1 456	463	130	124	15 922
4. Répartition de la production (1 000 t)																				
a) Production sous Quota	2 898	351	372	498	81	3 275	140	508	805	1	1 056	293	676	105	90	1 406	372	112	105	13 147
b) Hors Quota	773	93	86	43	1	1 254	0	62	88	0	85	11	76	16	11	51	91	18	19	2 776

Source : CE et FranceAgriMer - mai 2011

**Prix moyens du sucre blanc communautaire  
jusqu'en janvier 2011**

*Règlement 318/06 et 952/06*

Prix de vente moyen		
	Sucre du quota €/t	Sucre industriel €/t
octobre-07	617	287
novembre-07	616	277
décembre-07	618	278
janvier-08	612	289
février-08	596	271
mars-08	604	271
avril-08	603	261
mai-08	606	264
juin-08	607	263
juillet-08	598	263
août-08	601	263
septembre-08	595	267
octobre-08	578	270
novembre-08	574	276
décembre-08	574	285
janvier-09	564	292
février-09	551	311
mars-09	567	294
avril-09	564	295
mai-09	566	306
juin-09	563	312
juillet-09	562	305
août-09	561	300
septembre-09	555	333
octobre-09	499	283
novembre-09	493	337
décembre-09	495	315
janvier-10	479	320
février-10	474	349
mars-10	477	350
avril-10	477	338
mai-10	479	313
juin-10	476	338
juillet-10	478	310
août-10	479	320
septembre-10	485	319
octobre-10	485	319
novembre-10	486	326
décembre-10	486	343
janvier-11	498	324

Prix de référence	
	Sucre du quota €/t
1er juillet 2006	631,9
1er octobre 2008	541,5
1er octobre 2009	404,4

Source : Commission européenne

Evolution des prix moyens du sucre blanc communautaire  
d'octobre 2006 à janvier 2011 (en €/t)

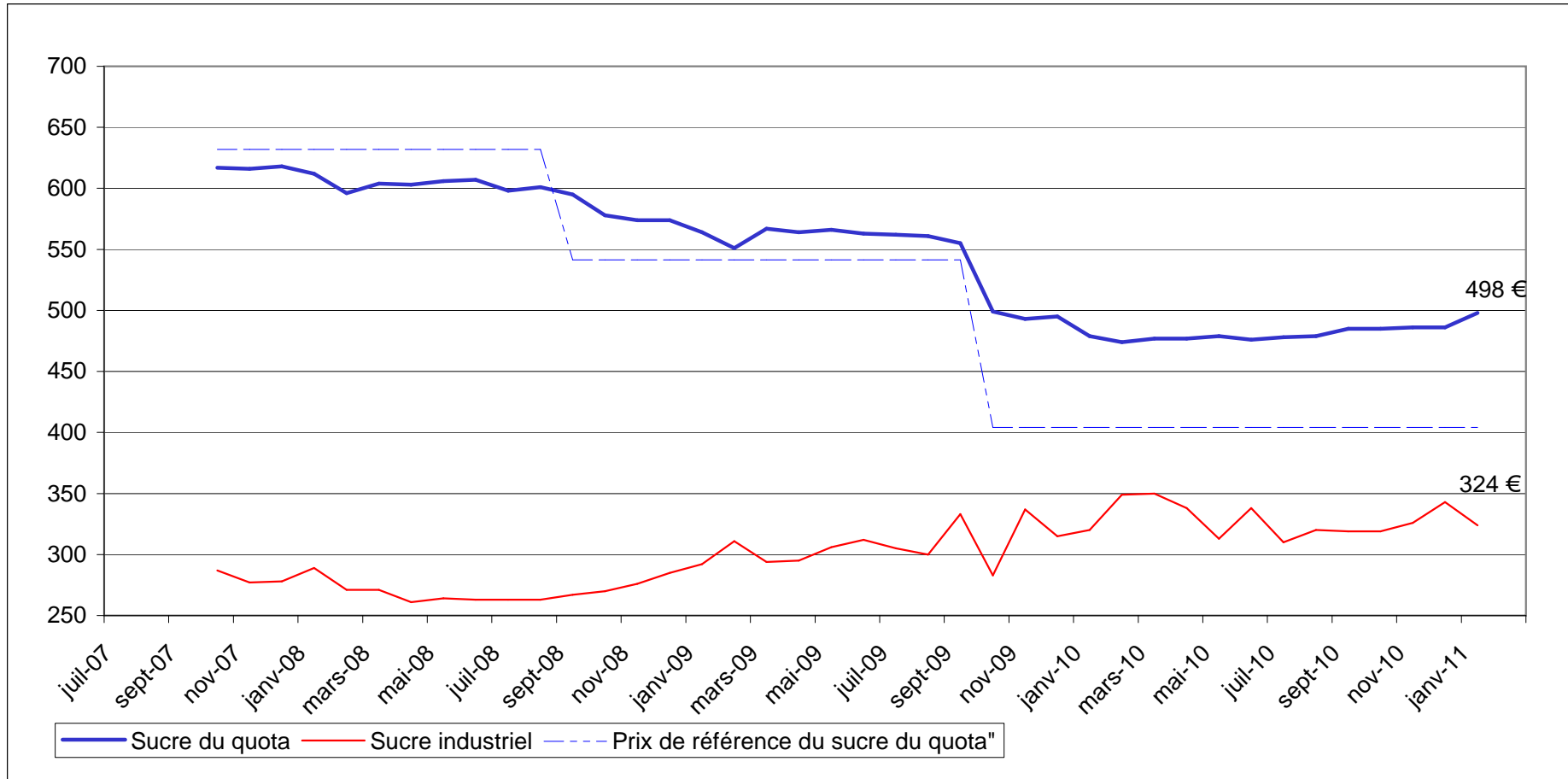

Source : CE

### **III – La situation française**

# BILAN FRANCAIS

## Note méthodologique

Le bilan français du sucre est, à l'instar du bilan communautaire, un **bilan d'approvisionnement ou bilan de consommation**, conformément à l'article 22 du règlement 952/06. Les remarques méthodologiques apportées en pages 20 et 21 de ce bulletin sont également vrais pour le bilan français. Il recense sur une période donnée (campagne de 12 mois), l'ensemble des emplois d'un produit donné (en l'occurrence le sucre) et les ressources mobilisées pour équilibrer ces emplois.

Il répartit le sucre par campagne de consommation ou d'utilisation et non par campagne de production (notamment du fait de la présence de sucre produit lors de la campagne précédente dans les stocks initiaux).

La plupart des postes du bilan français du sucre du quota comme du sucre hors-quota sont connus sur la base des déclarations des opérateurs (fabricants, utilisateurs de sucre, exportateurs et importateurs) et des services douaniers, à l'exception notable du poste 'Consommation intérieure' qui est estimé par différence avec les autres postes du bilan.

En toute rigueur ce que l'on appelle consommation de sucre lors d'une campagne ne correspond pas à l'utilisation finale de ce sucre pour au moins deux raisons :

- les emplois de sucre décrivent les volumes de sucre **achetés** sur le marché intérieur par les industries utilisatrices ou bien exportés sur le reste de l'UE et les pays-tiers. Or il peut y avoir un décalage de plusieurs mois entre l'achat et/ou la livraison de sucre et son utilisation finale, par exemple pour le sucre industriel ; les quantités de sucre vendues et livrées ne correspondent donc pas obligatoirement aux quantités de sucre utilisées ou incorporées lors d'une campagne.
- le sucre alimentaire livré sur le marché intérieur n'est pas totalement consommé, au sens alimentaire du terme. Comme tout produit alimentaire, une partie de ce sucre fait l'objet de pertes ou de non consommation.

### I. Ressources

L'ensemble des **ressources** regroupe les stocks initiaux en début de campagne, la production disponible de sucre de la campagne, les importations de sucre en l'état et dans les produits transformés :

1. **Stock initial** : par définition il est nul pour le sucre hors-quota ; pour le sucre du quota il s'agit du sucre de la campagne précédente non vendu au 30 septembre, propriété des fabricants, des raffineurs ou des sucres détenus à l'intervention publique en France. Le stock initial en début de campagne est égal au stock à la fin de la campagne précédente.
2. **Report de sucre** : ressource du bilan du sucre du quota, il correspond au sucre hors quota de la campagne précédente non vendu et qui devient le premier sucre du quota de la campagne en cours. Ce poste peut inclure le cas échéant les quantités de sucre du quota ayant fait l'objet d'une décision de **retrait** lors de la campagne précédente.
3. **Production fraîche** : il s'agit de la production fraîche, qui diffère de la production réglementaire. Cette dernière s'obtient en ajoutant à la production fraîche le report de sucre hors quota de la campagne précédente et en déduisant la quantité de sucre hors quota qui sera reportée sur la campagne suivante. Elle comprend en outre les sirops de sucre destinés à la production d'éthanol (calculé en équivalent sucre). La production fraîche est répartie entre quota et hors quota. La production disponible sous quota correspond au total de la production fraîche sous quota (c'est-à-dire le quota quand celui-ci est intégralement produit moins le report). La production hors quota s'obtient ensuite par différence entre la production fraîche de la campagne et la production fraîche sous quota. La production fraîche de sucre fait l'objet d'estimations jusqu'en décembre à partir des surfaces betteravières et d'une estimation des rendements moyens. En mars de l'année suivante, une fois la campagne de production achevée, les estimations de production sont remplacées par le chiffre issu de la déclaration provisoire des fabricants. Enfin, en décembre, est disponible le chiffre définitif de production, toujours sur la base des déclarations obligatoires des fabricants.
4. **Importations de sucre en l'état** : estimées en cours de campagne à la fois sur la base des contingents préférentiels, des certificats demandés et sur la base des statistiques douanières mensuelles.



5. **Importations de sucre dans les produits transformés** : estimées en cours de campagne sur la base des quantités importées lors la campagne précédente. Elles regroupent en leur affectant un coefficient de teneur en sucre (fixé par la Commission) les importations de produits contenant du sucre. Elles sont ensuite définitivement fixées sur la base des données enregistrées par les services douaniers.

## **II . Emplois :**

Les ressources précédentes permettent d'équilibrer les emplois (consommation) suivants : les exportations vers pays tiers (sucre en l'état et dans les produits transformés), les stocks de fin de campagne, le report de sucre hors quota, et les livraisons sur le marché intérieur

1. **Livraisons sur le marché intérieur** : elles comprennent le sucre destiné à la consommation humaine, le sucre hors quota destiné aux utilisations non alimentaires et à la production d'alcool

**Sucre alimentaire** : désigne le sucre du quota livré comme sucre alimentaire. En toute rigueur, il correspond aux ventes de sucre destiné à la consommation alimentaire et diffère de celle-ci par le fait qu'une partie du sucre alimentaire vendu n'est pas consommé (pertes). C'est le seul poste qui ne fait l'objet d'aucune déclaration. Estimé en cours de campagne, en général sur la base de la précédente campagne, il est ensuite obtenu par différence entre l'ensemble des ressources de sucre du quota et les utilisations connues de sucre du quota (les exportations et le stock final). Il prend en compte le sucre de bouche et le sucre incorporé dans les produits transformés, les ventes aux ménages et aux collectivités,

- 1.1 **Industries chimiques et pharmaceutiques** : volumes de sucre hors-quota livré comme sucre industriel aux industries chimiques, pharmaceutiques et de la levure. Il s'agit bien des quantités de sucre livrées et non des quantités de sucre utilisées par ces industries. Ce poste est estimé en cours de campagne sur la base des déclarations mensuelles de livraisons de sucre industriel par les fabricants. La période de référence est une campagne de 14 mois, du 1<sup>er</sup> Octobre de l'année n au 30 novembre de l'année n+1.

- 1.2 **Producteurs d'alcool** : volumes de sucre (sirops) livrés en distilleries pour la production d'alcool (dont alcool carburant)

2. **Exportations vers pays tiers et livraisons vers l'UE de sucre en l'état** : estimées en cours de campagne sur la base des certificats demandés (quota et hors quota), voire du niveau des exportations de la campagne précédente, elles sont ensuite estimées sur la base des données enregistrées par les services douaniers (données mises à jour et définitivement fixées au bout de 12 mois). S'agissant des RUP (régions ultra périphériques de l'Europe), les quantités livrées font l'objet d'une déclaration et portent sur une période de référence allant du 1<sup>er</sup> Octobre de l'année n au 31 décembre de l'année n+1.

3. **Exportations de sucre dans les produits transformés** : estimées en cours de campagne sur la base des quantités exportées lors la campagne précédente. Elles regroupent en leur affectant un coefficient de teneur en sucre les exportations de produits contenant du sucre. Elles sont ensuite estimées sur la base des données enregistrées par les services douaniers (données mises à jour et définitivement fixées au bout de 12 mois).

## **III . Stocks fin de campagne :**

- Stock de fin de campagne : défini pour le sucre du quota, il est estimé en cours de campagne, et définitivement fixé lors de la campagne suivante sur la base des déclarations des fabricants
- Report : estimé en cours de campagne, il fait l'objet d'une déclaration de la part des fabricants au plus tard le 15 avril de la campagne. Le report peut donc être connu dans les mois suivants.

**BILANS FRANCAIS DE SUCRE**

(en 1 000 tonnes, valeur blanc)

	2008/09 (Octobre- Septembre) (1)			2009/10 (Octobre- Septembre) (1) Provisoire			2010/11 (Octobre- Septembre) (1) Prévisionnel		
	Quota	Hors quota	Total	Quota	Hors quota	Total	Quota	Hors quota	Total
<b>I - RESSOURCES</b>									
<b>1 - Stocks au 1<sup>er</sup> octobre</b>	<b>309</b>	<b>0</b>	<b>309</b>	<b>253</b>	<b>0</b>	<b>253</b>	<b>196</b>	<b>0</b>	<b>196</b>
- libres	304	0	304	253	0	253	196	0	196
- stocks français en Belgique	6		6	0		0	0		0
- intervention	0		0	0		0	0		0
<b>2 - Report</b>	<b>63</b>		<b>63</b>	<b>43</b>		<b>43</b>	<b>24</b>		<b>24</b>
<b>3- Production</b>	<b>3 144</b>	<b>1 203</b>	<b>4 347</b>	<b>3 344</b>	<b>1 565</b>	<b>4 910</b>	<b>3 251</b>	<b>1 253</b>	<b>4 504</b>
- Métropole	2 894	1 203	4 097	2 914	1 546	4 460	2 981	1 253	4 234
- DOM	250		250	430	19	449	270		270
<b>4 - Importations de sucre en l'état</b>	<b>427</b>	<b>2</b>	<b>429</b>	<b>400</b>	<b>0</b>	<b>400</b>	<b>390</b>	<b>0</b>	<b>390</b>
3.1. Importations ACP et autres	207	2	209	160	0	160	160	0	160
3.2. Importations de l'UE	220		220	240		240	230		230
<b>5 - Importations de sucre sous forme de produits transformés</b>	<b>719</b>		<b>719</b>	<b>710</b>		<b>710</b>	<b>710</b>		<b>710</b>
<b>6 - Remise en vente de sucre hors quota</b>							<b>158</b>		<b>158</b>
<b>TOTAL DES RESSOURCES</b>	<b>4 662</b>	<b>1 205</b>	<b>5 867</b>	<b>4 750</b>	<b>1 565</b>	<b>6 316</b>	<b>4 730</b>	<b>1 253</b>	<b>5 983</b>
<b>II - EMPLOIS</b>									
<b>1 - Livraisons sur le marché intérieur</b>	<b>2 110</b>	<b>763</b>	<b>2 873</b>	<b>2 076</b>	<b>877</b>	<b>2 953</b>	<b>2 080</b>	<b>757</b>	<b>2 837</b>
1.1. Sucre alimentaire	2 110		2 110	2 076		2 076	2 080		2 080
1.2. Sucre pour Alcool et Ethanol		567	567		679	679		587	587
1.3. Sucre pour Chimie et Pharmacie		195	195		198	198		170	170
<b>2 - Exportations de sucre en l'état</b>	<b>1 616</b>	<b>398</b>	<b>2 015</b>	<b>1 788</b>	<b>664</b>	<b>2 452</b>	<b>1 761</b>	<b>338</b>	<b>2 099</b>
2.1. Exportations vers l'UE (hors Belgique)	1 517	42	1 560	1 711	45	1 756	1 750	60	1 810
2.2. Exportations vers les pays tiers	99	351	450	77	609	686	10	271	281
- avec restitutions	0		0	0		0	0		0
- sans restitutions				77		77	10		10
- sucre hors quota		351	351		609	609		270	270
2.3. Livraisons RUP		5	5		10	10		7	7
<b>3 - Exportations de sucre sous forme de produits transformés</b>	<b>682</b>		<b>682</b>	<b>690</b>		<b>690</b>	<b>690</b>		<b>690</b>
<b>4 - Remise en vente de sucre hors quota</b>								<b>158</b>	<b>158</b>
<b>TOTAL DES UTILISATIONS</b>	<b>4 408</b>	<b>1 161</b>	<b>5 569</b>	<b>4 554</b>	<b>1 541</b>	<b>6 095</b>	<b>4 531</b>	<b>1 253</b>	<b>5 785</b>
<b>III - STOCKS AU 30 SEPTEMBRE</b>									
- libres	254	0	254	196	0	196	198	0	198
- intervention	0	0	0	0	0	0	0	0	0
- report / retrait	0	43	43	0	24	24	0	0	0
- stocks français en Belgique	0	0	0	0	0	0	0	0	0
<b>TOTAL DES STOCKS AU 30 SEPTEMBRE</b>	<b>254</b>	<b>43</b>	<b>297</b>	<b>196</b>	<b>24</b>	<b>221</b>	<b>198</b>	<b>0</b>	<b>198</b>

(1) Les différences qui peuvent être constatées entre les différents totaux sont liés à des écarts d'arrondis.

**DIAGRAMME DE GESTION  
DE LA CAMPAGNE SUCRIERE FRANCAISE 2010/11  
1<sup>er</sup> octobre 2010 - 30 septembre 2011**

(en t de sucre blanc)

Production "fraîche"		SUCRES DU QUOTA								
métropole	4 234 200	Stocks au 01.10.10 :				Stocks au 01.10.09				
DOM	270 000	- Stocks libres	195 180	- Stocks français en Belgique	0	- Stocks d'intervention	0	Production "fraîche"	1 253 477	
	4 504 200	- Report de 2009/10	24 077	- Hors quota remis en vente	158 370	dont report	0	Remis en vente sur marché alimentaire	-158 370	
		Production "fraîche"	3 250 723	Imports ACP et autres	160 000	Imports de l'UE	230 000	Imports PT	0	
		Balance des produits sucrés	20 000	Total disponible			1 095 107			
				Utilisation industrielle						
		Ventes pour la consommation intérieure	Sorties vers UE hors utilisation industrielle	Sorties Pays tiers		France	UE	RUP		
octobre	172 856	152 983	36 316	50 283	2 792	486				
novembre	172 563	158 565	52 276	37 889	6 671	652				
décembre	156 195	135 930	37 719	44 665	5 071	882				
janvier	168 682	130 324	20 523	71 875	7 995	814				
février	185 461	126 194	33 432	71 054	6 820	985				
<b>Total</b>	<b>855 757</b>	<b>703 996</b>	<b>7 025</b>	<b>173 241</b>	<b>275 766</b>	<b>29 349</b>	<b>3 819</b>			
<i>Dont sucre 2009/10 (à déduire)</i>				35 757	51 697	2 478	1 299			
à réaliser de mars 2011 à septembre 2011	1 224 243	1 046 004	2 975	133 516	429 644	33 129	4 480			
Total Prévisionnel Campagne 2010/11	Consommation	Exports Quota (UE)	Exports PT	Exports PT HQ						
	<b>2 080 000</b>	<b>1 750 000</b>	<b>10 000</b>	<b>271 000</b>	<b>757 107</b>	<b>60 000</b>	<b>7 000</b>			

STOCKS DE FIN DE CAMPAGNE au 30 septembre 2011			
Stocks libres (Quota)	198 350	Hors Quota	0
Stocks français en Belgique	0	Report Retiré	0

Source : Douanes, FranceAgriMer

**BILANS FRANCAIS MENSUELS -  
ESTIMATION DES VENTES POUR LA CONSOMMATION INTERIEURE  
Campagne 2010/11**

(en t de sucre blanc)

	<b>TOTAL 01.10.09 30.09.10</b>	OCTOBRE 2010	NOVEMBRE 2010	DECEMBRE 2010	JANVIER 2011	FEVRIER 2011	<b>TOTAL 01.10.10 28.02.11</b>
<b>I - APPORTS SUR LE MARCHÉ</b>							
a) Mises sur le marché par les fabricants (y compris sucre industriel et intervention)	<b>4 954 197</b>	391 962	369 315	357 299	346 364	383 855	<b>1 848 795</b>
b) Importations de l'UE :							
- en l'état	<b>243 821</b>	22 554	19 288	18 054	18 619	17 574	<b>96 089</b>
- produits transformés	<b>661 248</b>	55 861	58 110	54 051	50 795	54 053	<b>272 870</b>
c) Importations des pays tiers :							
- en l'état	<b>160 333</b>	1 749	35 673	2 616	34 842	22 164	<b>97 044</b>
- produits transformés	<b>65 033</b>	4 990	5 738	4 853	5 219	5 385	<b>26 185</b>
<b>TOTAL</b>	<b>6 084 632</b>	477 116	488 124	436 873	455 839	483 031	<b>2 340 983</b>
<b>II - EXPORTATIONS</b>							
a) Sur l'UE :							
- en l'état	<b>1 859 084</b>	156 261	165 888	141 883	139 133	133 999	<b>737 164</b>
- dont sucre industriel	42 944	2 792	6 671	5 071	7 995	6 820	29 349
- dont RUP	10 400	486	652	882	814	985	3 819
- produits transformés	<b>550 036</b>	47 938	46 973	43 728	44 441	46 549	<b>229 629</b>
b) Sur pays tiers :							
- en l'état (y compris Hors quota)	<b>594 376</b>	36 316	52 276	37 719	20 523	33 432	<b>180 266</b>
- produits transformés	<b>133 455</b>	13 462	12 535	12 683	11 185	12 536	<b>62 401</b>
<b>TOTAL</b>	<b>3 136 951</b>	253 977	277 672	236 013	215 282	226 516	<b>1 209 460</b>
<b>III - LIVRAISONS MARCHÉ INTERIEUR (I - II)</b>	<b>2 947 681</b>	223 139	210 452	200 860	240 557	256 515	<b>1 131 523</b>
- Métropole (1)	2 056 559	169 863	169 557	152 728	165 966	181 636	839 750
- DOM	35 926	2 993	3 006	3 467	2 716	3 825	16 007
- Sucre industriel	855 196	50 283	37 889	44 665	71 875	71 054	275 766

(1) Les chiffres indiqués ne comprennent pas le sucre industriel

Sources : Douanes et FranceAgriMer

**EVOLUTION DES VENTES POUR LA CONSOMMATION INTERIEURE (1)  
JUSQU'AU MOIS DE FEVRIER 2011**

(en t de sucre blanc)

MOIS	CAMPAGNE 2005/06		CAMPAGNE 2006/07		CAMPAGNE 2007/08		CAMPAGNE 2008/09		CAMPAGNE 2009/10		MOYENNE 5 CAMPAGNES		CAMPAGNE 2010/11	
	Ventes du mois	Ventes cumulées	Ventes du mois	Ventes cumulées	Ventes du mois	Ventes cumulées	Ventes du mois	Ventes cumulées	Ventes du mois	Ventes cumulées	Ventes du mois	Ventes cumulées	Ventes du mois	Ventes cumulées
octobre	207 011	207 011	242 586	242 586	277 897	277 897	182 209	182 209	223 106	223 106	226 562	226 562	(2) 223 139	223 139
novembre	170 828	377 839	215 631	458 217	258 671	536 568	268 455	450 664	186 184	409 290	219 954	446 516	(2) 210 452	433 591
décembre	178 363	556 202	212 653	670 870	210 815	747 383	123 162	573 826	231 835	641 125	191 366	637 881	(2) 200 860	634 451
janvier	133 990	690 192	247 642	918 512	250 328	997 711	227 995	801 821	300 183	941 308	232 028	869 909	(2) 240 557	875 008
février	171 594	861 786	226 698	1 145 210	235 089	1 232 800	255 191	1 057 012	257 477	1 198 785	229 210	1 099 119	(2) 256 515	1 131 523
mars	164 864	1 026 650	210 777	1 355 987	276 233	1 509 033	261 321	1 318 333	231 481	1 430 266	228 935	1 328 054		
avril	142 619	1 169 269	231 163	1 587 150	273 326	1 782 359	281 501	1 599 834	(2) 297 490	1 727 756	245 220	1 573 274		
mai	230 728	1 399 997	245 963	1 833 113	257 503	2 039 862	273 897	1 873 731	(2) 194 279	1 922 035	240 474	1 813 748		
juin	162 471	1 562 468	286 180	2 119 293	271 703	2 311 565	275 108	2 148 839	(2) 293 888	2 215 923	257 870	2 071 618		
juillet	188 394	1 750 862	186 153	2 305 446	231 072	2 542 637	304 998	2 453 837	(2) 233 335	2 449 258	228 790	2 300 408		
août	164 166	1 915 028	218 919	2 524 365	250 973	2 793 610	245 810	2 699 647	(2) 231 735	2 680 993	222 321	2 522 729		
septembre	214 262	2 129 290	238 000	2 762 365	358 913	3 152 523	229 269	2 928 916	(2) 266 688	2 947 681	261 426	2 784 155		

(1) Les chiffres indiqués incluent les tonnages utilisés en tant que sucre industriel

(2) Chiffres encore provisoires.

Source : FranceAgriMer

**EVOLUTION DES VENTES POUR LA CONSOMMATION INTERNE (1)  
EN CUMUL MOBILE SUR DOUZE MOIS JUSQU'AU MOIS DE FEVRIER 2011**

(en t de sucre blanc) en t de sucre blanc)

MOIS	ANNEE 2005	ANNEE 2006	ANNEE 2007	ANNEE 2008	ANNEE 2009	ANNEE 2010	ANNEE 2011
janvier	2 220 130	2 175 345	2 357 610	2 841 564	2 956 633	3 068 403	(2) 2 881 381
février	2 231 042	2 184 124	2 500 304	2 849 955	2 976 735	3 070 689	(2) 2 880 419
mars	2 192 648	2 176 021	2 458 627	2 915 411	2 961 823	(2) 3 040 849	
avril	2 174 465	2 147 164	2 547 171	2 957 574	2 969 998	(2) 3 056 838	
mai	2 171 512	2 185 145	2 769 155	2 969 114	2 986 392	(2) 2 977 220	
<b>juin</b>	<b>2 185 970</b>	<b>2 157 914</b>	2 686 115	2 954 637	2 989 797	(2) 2 996 000	
juillet	2 171 485	2 168 632	2 683 874	2 999 556	3 063 723	(2) 2 924 337	
août	2 226 643	2 121 839	2 738 627	3 031 610	3 058 560	(2) 2 910 262	
septembre	2 236 515	2 129 290	<b>2 762 365</b>	<b>3 152 523</b>	<b>2 928 916</b>	(2) <b>2 947 681</b>	
octobre	2 211 912	2 164 865	2 797 676	3 056 835	2 969 813	(2) 2 947 714	
novembre	2 185 106	2 209 668	2 840 716	3 066 619	2 887 542	(2) 2 971 982	
décembre	2 203 188	2 243 958	2 838 878	2 978 966	2 996 215	(2) 2 941 007	

(1) Les chiffres indiqués incluent les tonnages utilisés en tant que sucre industriel.

(2) Chiffres encore provisoires.

Source : FranceAgriMer

**ETAT DES STOCKS DE SUCRE DETENUS EN FRANCE PAR LES FABRICANTS - 2010/2011**  
(au dernier jour de chaque mois)

	SEPTEMBRE 2010	OCTOBRE 2010	NOVEMBRE 2010	DECEMBRE 2010	JANVIER 2011	FEVRIER 2011
<b>I - SUCRES LIBRES</b> (Quota et importés)						
- Métropole	548 648	1 694 985	2 579 234	2 414 684	2 205 268	1 954 876
- Réunion	68 395	76 287	107 444	100 490	84 670	67 854
- Antilles	8 653	7 629	6 421	4 869	3 243	1 872
<b>Total</b>	<b>625 696</b>	<b>1 778 901</b>	<b>2 693 099</b>	<b>2 520 043</b>	<b>2 293 181</b>	<b>2 024 602</b>
<b>Dont production de la campagne suivante</b>	<b>404 539</b>					
<b>II - INTERVENTION</b>						
- Entrées						
- Sorties						
<b>Total</b>						
<b>III AUTRES SUCRES</b>						
-Sucres reportés	24 077	0	0	0	0	0
-Sucres hors quota	88 084	280	144 124	941 270	978 115	863 081
-Sucres retirés	0	0	0	0	0	0
-Sucres sous régime de perfectionnement actif	10 230	10 091	10 061	10 066	9 911	10 073
<b>III - STOCK TOTAL</b>	<b>748 087</b>	<b>1 789 272</b>	<b>2 847 284</b>	<b>3 471 379</b>	<b>3 281 207</b>	<b>2 897 756</b>

Source : FranceAgriMer

## **IV– La situation des DOM**



**BILANS DOM simplifiés (juillet - juin)**

*(en t de sucre blanc)*

	2009/10 (Juillet - Juin) Provisoire			2010/11 (Juillet - Juin) Prévisionnel		
	Antilles	Réunion	Total	Antilles	Réunion	Total
<b>I - RESSOURCES</b>						
<b>1 - Stocks au 1er juillet</b>	13 397	8 000	21 397	17 998	17 786	35 784
<b>2 - Production</b>	111 893	337 585	449 478	68 000	202 478	270 478
<i>dont TAF métropole (à déduire)</i>	50 000	134 019	184 019			
<b>3 - Importations de sucre en l'état</b>	12 899	1 836	14 735	13 000	1 000	14 000
3.1. Importations des pays tiers	42	1 833	1 875	40	990	1 030
3.2. Importations de l'UE	12 857	3	12 860	12 960	10	12 970
<b>TOTAL DES RESSOURCES</b>	<b>88 189</b>	<b>213 402</b>	<b>301 592</b>	<b>98 998</b>	<b>221 264</b>	<b>320 262</b>
<b>II - UTILISATIONS</b>						
<b>1 - Consommation intérieure</b>	10 349	21 889	32 238	10 500	22 000	32 500
<b>2 - Exportations de sucre en l'état</b>	59 842	173 728	233 570	70 000	180 000	250 000
2.1. Exportations vers l'UE	59 836	173 711	233 547	69 995	179 980	249 975
2.2. Exportations vers les pays tiers	6	17	23	5	20	25
<b>TOTAL DES UTILISATIONS</b>	<b>70 191</b>	<b>195 617</b>	<b>265 808</b>	<b>80 500</b>	<b>202 000</b>	<b>282 500</b>
<b>III - STOCKS AU 30 JUIN</b>						
- libres	17 998	17 786	35 784	18 498	19 264	37 762
<b>TOTAL DES STOCKS AU 30 JUIN</b>	<b>17 998</b>	<b>17 786</b>	<b>35 784</b>	<b>18 498</b>	<b>19 264</b>	<b>37 762</b>

\* Bilans simplifiés, hors sucre dans les produits transformés

Sources : FranceAgriMer

### Production des DOM

	2008/09			2009/10			2010/11		
	Reunion	Antilles	Total DOM	Reunion	Antilles	Total DOM	Reunion	Antilles	Total DOM
juillet	24 049		24 049	26 102		26 102	16 473		16 473
août	41 036		41 036	40 759		40 759	40 576		40 576
septembre	43 347		43 347	24 865		24 865	43 539		43 539
octobre	46 046		46 046	52 031		52 031	47 340		47 340
novembre	29 095		29 095	43 295		43 295	42 991		42 991
décembre	7 168		7 168	150 533		150 533	11 559		11 559
janvier		0	0		50 000	50 000		0	0
février		0	0		3 036	3 036		218	218
mars		735	735		13 862	13 862			0
avril		11 792	11 792		17 433	17 433			0
mai		15 733	15 733		14 506	14 506			0
juin		16 404	16 404		10 945	10 945			0
juillet		14 508	14 508		2 111	2 111			0
<b>Total</b>	<b>190 741</b>	<b>59 172</b>	<b>249 913</b>	<b>337 585</b>	<b>111 893</b>	<b>449 478</b>	<b>202 478</b>	<b>218</b>	<b>202 696</b>

\*

\* Dont 2 385 tonnes produites en août 2009.

Source : FranceAgriMer

EXPORTATIONS DE SUCRE DES DOM PAR DESTINATION ... (1)

(en t de sucre blanc)

... DEPUIS LES ANTILLES																	
	ALL	BEL	BUL	ESP	FIN	GRE	IRL	ITA	POL	POR	ROU	RU	METROP	DOM	TOTAL UE	PT	TOTAL
<b>Campagne 2006/07</b>																	
Total (Juil 06 à Sept 07)	-	14 291	-	-	-	-	-	844	-	-	-	-	75 110	320	90 565	-	90 565
<b>Campagne 2007/08</b>																	
Total (Oct 07 à Sept 08)	-	851	-	-	-	-	-	1 463	11 080	7 889	-	-	34 367	293	55 943	-	55 943
<b>Campagne 2008/09</b>																	
Total (Oct 08 à Sept 09)	-	257	-	-	-	-	-	1 393	-	-	-	24 790	21 666	355	48 462	-	48 462
<b>Campagne 2009/10</b>																	
(Oct 09 à Sept 10)																	
- octobre 2009	-	-	-	20	-	-	-	254	-	-	-	94	56	-	424	-	424
- novembre "	-	-	-	-	-	-	-	98	-	-	-	-	41	20	159	-	159
- décembre "	-	-	-	20	-	-	-	78	-	-	-	-	1	55	154	-	154
- janvier 2010	-	-	-	20	-	-	-	78	-	-	-	-	43	21	162	-	162
- février "	-	-	-	-	-	-	-	98	-	-	-	47	-	20	165	-	165
- mars "	-	-	-	80	-	-	-	235	-	-	-	-	22	17	354	-	354
- avril "	-	-	-	20	-	-	-	39	-	-	-	-	11 645	40	11 744	3	11 747
- mai "	-	-	-	39	-	-	-	156	-	-	-	-	11 702	20	11 917	2	11 919
- juin "	-	-	-	-	-	-	-	195	-	11 700	-	-	5 612	54	17 561	-	17 561
- juillet "	-	-	-	-	-	-	-	179	-	7 507	-	47	304	17	8 054	-	8 054
- août "	-	39	-	-	-	-	-	59	-	-	-	-	39	21	158	-	158
- septembre "	-	-	-	-	-	-	-	177	-	-	-	47	39	59	322	1	323
<b>Total</b>	-	39	-	199	-	-	-	1 646	-	19 207	-	235	29 504	344	51 174	6	51 180
<b>Campagne 2010/11</b>																	
(Oct 10 à Sept 11)																	
- octobre 2010	-	-	-	20	-	-	-	98	-	-	-	-	39	19	176	4	180
- novembre "	-	78	-	-	-	-	-	59	-	-	-	117	-	21	275	-	275
- décembre "	-	59	-	-	-	-	-	59	-	-	-	114	445	21	698	-	698
- janvier 2011	-	-	-	21	-	-	-	259	-	-	-	-	39	20	339	1	340
- février "	-	-	-	-	-	-	-	352	-	-	-	-	666	42	1 060	-	1 060
<b>Total</b>	-	137	-	41	-	-	-	827	-	-	-	231	1 189	123	2 548	5	2 553

... DEPUIS LA REUNION																	
	ALL	BEL	BUL	ESP	FIN	GRE	IRL	ITA	POL	POR	ROU	RU	METROP	DOM	TOTAL UE	PT	TOTAL
<b>Campagne 2006/07</b>																	
Total (Juil 06 à Sept 07)	18 367	877	0	3 411	0	723	860	12 207	46	0	0	8 110	155 580	0	200 180	8	200 188
<b>Campagne 2007/08</b>																	
Total (Oct 07 à Sept 08)	33 453	-	-	3 905	7 800	676	496	8 003	13 695	-	-	4 914	118 041	-	190 984	6	190 990
<b>Campagne 2008/09</b>																	
Total (Oct 08 à Sept 09)	3 707	472	23	3 528	-	582	1 036	8 259	44	94	11 554	4 910	118 301	-	152 510	6	152 516
<b>Campagne 2009/10</b>																	
(Oct 09 à Sept 10)																	
- octobre 2009	195	-	-	11 886	-	23	78	788	-	-	-	800	10 474	-	24 243	2	24 245
- novembre "	566	-	-	247	-	62	156	722	22	-	-	11 443	2 121	-	15 338	2	15 340
- décembre "	899	-	23	292	-	68	0	852	-	-	-	866	2 675	-	5 674	-	5 674
- janvier 2010	137	-	-	90	-	23	98	653	-	-	-	222	12 392	-	13 614	2	13 616
- février "	547	-	-	-	-	45	98	702	22	12 675	-	376	3 893	-	18 358	2	18 360
- mars "	547	-	23	13 101	-	23	255	1 283	-	-	-	357	5 419	-	21 008	2	21 010
- avril "	402	-	-	7 800	-	107	78	558	-	-	-	445	3 489	-	12 877	-	12 877
- mai "	402	215	-	10 837	-	45	59	803	-	-	11 798	333	3 148	-	27 639	1	27 640
- juin "	379	-	23	135	-	68	98	250	-	-	-	257	1 439	-	2 647	2	2 649
- juillet "	659	-	-	10 883	-	23	117	495	-	-	-	17	2 473	-	14 668	-	14 668
- août "	528	193	-	67	-	174	117	856	-	-	14 625	1 030	4 575	-	22 165	3	22 168
- septembre "	548	-	23	748	-	45	129	704	-	-	-	730	8 633	-	11 559	-	11 559
<b>Total</b>	5 809	408	92	56 086	-	706	1 283	8 666	44	12 675	26 423	16 876	60 731	-	189 790	16	189 806
<b>Campagne 2010/11</b>																	
(Oct 10 à Sept 101)																	
- octobre 2010	620	107	-	845	-	45	129	1 186	22	-	-	22 718	14 688	-	40 360	-	40 360
- novembre "	101	-	-	-	-	81	107	316	-	-	-	450	1 752	636	3 443	-	3 443
- décembre "	767	-	23	980	-	23	107	960	-	67	-	11 525	2 124	-	16 576	-	16 576
- janvier 2011	470	-	-	11 670	-	158	107	751	-	45	-	-	1 439	-	14 640	-	14 640
- février "	419	-	-	524	-	23	107	765	-	-	10 725	1 030	2 958	-	16 551	-	16 551
<b>Total</b>	2 377	107	23	14 019	-	330	557	3 978	22	112	10 725	35 723	22 961	636	91 570	-	91 570

(1) Seuls sont indiqués les Etats vers lesquels du sucre a été exporté depuis 2006/07.

Sources : Douanes

IMPORTATIONS DE SUCRE DES DOM PAR ORIGINE ... (1)

(en t de sucre blanc)

... AUX ANTILLES													
	ALL	BEL	DK	ESP	ITA	PB	RU	METROP	DOM	Autres UE	TOTAL UE	PT	TOTAL
<b>Campagne 2006/07</b> <i>Total (Juil 06 à Sept 07)</i>	0	0	25	21	1	0	0	15 278	760	-	16 085	41	16 126
<b>Campagne 2007/08</b> <i>Total (Oct 07 à Sept 08)</i>	-	-	-	-	-	15	-	12 787	390	-	13 192	63	13 255
<b>Campagne 2008/09</b> <i>Total (Oct 08 à Sept 09)</i>	-	135	-	17	-	-	-	12 762	39	2	12 955	24	12 980
<b>Campagne 2009/10</b> <i>(Oct 09 à Sept 10)</i>													
- octobre 2009	-	-	-	-	-	-	-	1 253	-	48	1 301	-	1 301
- novembre "	-	44	-	-	-	-	-	594	-	4	642	1	643
- décembre "	2	-	-	-	-	-	-	824	-	25	851	-	851
- janvier 2010	-	-	-	-	-	-	-	1 005	-	25	1 030	3	1 033
- février "	-	-	-	-	-	-	-	1 060	21	-	1 081	5	1 086
- mars "	4	-	-	1	-	-	-	1 022	39	4	1 070	5	1 075
- avril "	-	-	-	-	-	-	-	1 182	-	-	1 182	1	1 184
- mai "	5	-	-	-	-	-	-	1 088	-	-	1 093	3	1 096
- juin "	-	-	-	4	-	-	-	1 217	-	5	1 225	6	1 231
- juillet "	-	-	-	5	-	-	-	1 169	-	4	1 178	5	1 183
- août "	5	-	-	4	-	-	-	1 333	-	1	1 343	9	1 352
- septembre "	-	-	-	-	-	25	-	1 042	-	-	1 067	4	1 071
<b>Total</b>	<b>16</b>	<b>44</b>	<b>-</b>	<b>13</b>	<b>-</b>	<b>25</b>	<b>-</b>	<b>12 788</b>	<b>60</b>	<b>116</b>	<b>13 063</b>	<b>42</b>	<b>13 105</b>
<b>Campagne 2010/11</b> <i>(Oct 10 à Sept 11)</i>													
- octobre 2010	-	-	-	-	-	-	-	880	-	-	880	9	888
- novembre "	-	-	-	3	-	-	-	1 057	-	1	1 061	9	1 070
- décembre "	-	-	-	3	-	-	-	1 036	-	5	1 044	11	1 055
- janvier 2011	3	-	-	9	-	-	215	786	-	2	1 015	5	1 020
- février "	-	-	-	1	-	-	-	701	-	3	705	3	708
<b>Total</b>	<b>3</b>	<b>-</b>	<b>-</b>	<b>16</b>	<b>-</b>	<b>-</b>	<b>215</b>	<b>4 460</b>	<b>-</b>	<b>11</b>	<b>4 705</b>	<b>37</b>	<b>4 741</b>

v

... A LA REUNION													
	ALL	BEL	DK	ESP	ITA	PB	RU	METROP	DOM	Autres UE	TOTAL UE	PT	TOTAL
<b>Campagne 2006/07</b> <i>Total (Juil 06 à Sept 07)</i>	-	-	-	-	-	-	-	654	-	-	654	7	661
<b>Campagne 2007/08</b> <i>Total (Oct 07 à Sept 08)</i>	-	64	-	7	1	1	-	786	-	-	859	2	861
<b>Campagne 2008/09</b> <i>Total (Oct 08 à Sept 09)</i>	-	-	-	9	1	-	100	694	-	-	804	-	804
<b>Campagne 2009/10</b> <i>(Oct 09 à Sept 10)</i>													
- octobre 2009	-	-	-	-	-	-	-	56	-	-	56	1	57
- novembre "	-	-	-	-	-	-	-	113	-	-	113	-	113
- décembre "	-	-	-	-	-	-	-	83	-	-	83	-	83
- janvier 2010	-	-	-	-	-	-	-	26	-	-	26	2	28
- février "	-	-	-	-	-	-	-	64	-	-	64	-	64
- mars "	-	-	-	-	-	-	-	8	-	-	8	-	8
- avril "	-	-	-	10	-	-	-	82	-	-	92	-	92
- mai "	-	-	-	-	-	-	-	757	-	-	757	-	757
- juin "	-	-	-	-	-	-	-	308	-	-	308	-	308
- juillet "	-	-	-	-	-	-	-	12	-	-	12	-	12
- août "	-	-	-	-	-	-	-	22	-	-	22	-	22
- septembre "	-	-	-	-	-	-	-	35	-	-	35	-	35
<b>Total</b>	<b>-</b>	<b>-</b>	<b>-</b>	<b>10</b>	<b>-</b>	<b>-</b>	<b>-</b>	<b>1 566</b>	<b>-</b>	<b>-</b>	<b>1 576</b>	<b>3</b>	<b>1 579</b>
<b>Campagne 2010/11</b> <i>(Oct 10 à Sept 11)</i>													
- octobre 2010	-	-	-	-	-	-	-	32	-	-	32	-	32
- novembre "	-	-	-	-	-	-	-	7	-	-	7	-	7
- décembre "	-	-	-	-	-	-	-	69	-	-	69	-	69
- janvier 2011	-	-	-	-	-	-	-	27	-	-	27	-	27
- février "	-	-	-	-	-	-	-	69	-	-	69	-	69
<b>Total</b>	<b>-</b>	<b>-</b>	<b>-</b>	<b>-</b>	<b>-</b>	<b>-</b>	<b>-</b>	<b>203</b>	<b>-</b>	<b>-</b>	<b>203</b>	<b>-</b>	<b>203</b>

(1) Seuls sont indiqués les Etats depuis lesquels du sucre a été importé depuis 2006/07.

Sources : Douanes

**Exportations mensuelles (métropole comprise) de sucre des DOM par nature**

	17011110		17011190		17011290		17019100		17019910		17019990		Total	
	Reunion	Antilles	Reunion	Antilles	Reunion	Antilles	Reunion	Antilles	Reunion	Antilles	Reunion	Antilles	Reunion	Antilles
<b>Campagne 06/07</b>														
Total	<b>101 920</b>	<b>83 531</b>	<b>97 872</b>	<b>6 787</b>	<b>0</b>	<b>122</b>	<b>0</b>	<b>122</b>	<b>0</b>	<b>125</b>	<b>1</b>	<b>0</b>	<b>199 792</b>	<b>90 566</b>
<b>Campagne 07/08</b>														
Total	<b>80 956</b>	<b>43 198</b>	<b>114 929</b>	<b>13 511</b>	<b>0</b>	<b>0</b>	<b>0</b>	<b>286</b>	<b>2</b>	<b>383</b>	<b>0</b>	<b>0</b>	<b>195 887</b>	<b>57 379</b>
<b>Campagne 08/09</b>														
Total	<b>79 630</b>	<b>45 181</b>	<b>72 874</b>	<b>3 486</b>	<b>0</b>	<b>12</b>	<b>0</b>	<b>23</b>	<b>0</b>	<b>2</b>	<b>2</b>	<b>38</b>	<b>152 506</b>	<b>48 742</b>
<b>Campagne 09/10</b>														
oct-09	11 505	56	12 740	369	0	0	0	0	0	0	0	0	24 245	426
nov-09	11 164	0	4 176	161	0	0	0	0	0	0	0	0	15 340	161
déc-09	80	0	5 594	158	0	0	0	0	0	0	0	0	5 674	158
janv-10	11 213	0	2 403	162	0	0	0	2	0	0	0	0	13 616	164
févr-10	12 675	0	5 685	165	0	0	0	0	0	0	0	0	18 360	165
mars-10	12 675	0	8 335	353	0	0	0	1	0	2	0	0	21 010	356
avr-10	7 800	11 566	5 077	181	0	0	0	5	0	0	0	0	12 877	11 753
mai-10	22 523	11 692	5 117	227	0	0	0	0	0	3	1	0	27 640	11 922
juin-10	0	11 700	2 649	5 861	0	0	0	0	0	0	0	0	2 649	17 561
juil-10	10 749	7 507	3 919	547	0	0	0	0	0	0	0	0	14 668	8 054
août-10	14 625	0	7 542	159	0	0	0	1	0	0	1	0	22 168	159
sept-10	0	0	11 449	323	0	0	0	0	110	0	0	0	11 559	323
Total	<b>115 007</b>	<b>42 523</b>	<b>74 686</b>	<b>8 665</b>	<b>0</b>	<b>0</b>	<b>0</b>	<b>10</b>	<b>110</b>	<b>5</b>	<b>2</b>	<b>0</b>	<b>189 806</b>	<b>51 203</b>
<b>Campagne 10/11</b>														
oct-10	22 181	0	17 276	180	0	0	0	0	902	0	0	0	40 360	180
nov-10	0	0	3 609	296	0	0	0	0	286	0	0	0	3 895	296
déc-10	10 238	0	7 207	697	0	0	0	0	132	0	0	0	17 576	697
janv-11	11 603	0	3 037	340	0	0	0	0	0	0	0	0	14 639	340
févr-11	10 725	0	5 826	1 255	0	0	0	0	0	0	0	0	16 551	1 255
Total	<b>54 746</b>	<b>0</b>	<b>36 955</b>	<b>2 769</b>	<b>0</b>	<b>0</b>	<b>0</b>	<b>0</b>	<b>1 320</b>	<b>0</b>	<b>0</b>	<b>0</b>	<b>93 021</b>	<b>2 769</b>

17011110 : Sucres de canne, bruts, sans addition d'aromatisants ou de colorants, destinés à être raffinés

17011190 : Sucres de canne, bruts, sans addition d'aromatisants ou de colorants (à l'excl. des sucres destinés à être raffinés)

17019100 : Sucres de canne ou de betterave, à l'état solide, additionnés d'aromatisants ou de colorants

17019910 : Sucres blancs, sans addition d'aromatisants ou de colorants, contenant, à l'état sec, en poids déterminé selon la méthode polarimétrique, 99,5% ou plus de saccharose

17019990 : Sucres de canne ou de betterave et saccharose chimiquement pur, à l'état solide (à l'excl. des sucres bruts, des sucres de canne ou de betterave additionnés d'aromatisants ou de colorants ainsi que des sucres blancs)

Source : Douanes

**Importations mensuelles de sucre (métropole comprise) des DOM par nature (NC)**

	17011110			17011190			17011290			17019100			17019910			17019990			Total			
	Reunion	Antilles	Guyane	Reunion	Antilles	Guyane	Reunion	Antilles	Guyane	Reunion	Antilles	Guyane	Reunion	Antilles	Guyane	Reunion	Antilles	Guyane	Reunion	Antilles	Guyane	
<b>Campagne 06/07</b>																						
Total	0,0	0,0	0,0	35,7	1873,3	448,9	20,7	119,7	5,4	21,6	4,1	0,0	392,9	12725,7	1313,0	192,7	1402,4	85,8	663,5	16125,2	1853,1	
<b>Campagne 07/08</b>																						
Total	0,0	0,0	0,0	27,0	522,4	311,3	0,4	25,6	0,0	32,4	0,4	0,0	567,0	11336,4	1066,3	233,6	283,6	21,3	860,3	12168,3	1398,9	
<b>Campagne 08/09</b>																						
Total	0,0	409,5	0,0	54,6	489,1	550,3	12,4	76,8	15,6	46,9	1,2	1,7	576,7	10705,2	825,7	112,8	238,5	22,1	803,4	11920,4	1415,4	
<b>Campagne 09/10</b>																						
oct-09	0,0	0,0	0,0	0,3	5,7	21,1	0,0	23,0	0,0	5,3	0,0	0,0	26,9	1137,7	111,8	24,5	0,0	1,8	57,0	1166,5	134,7	
nov-09	0,0	0,0	0,0	13,9	0,0	21,1	0,0	0,0	0,0	3,0	0,0	0,0	66,6	551,6	46,2	29,4	23,0	0,5	112,9	574,6	67,7	
déc-09	0,0	0,0	0,0	0,0	8,7	56,5	0,0	10,3	0,0	1,5	0,0	0,0	26,9	755,8	72,1	54,1	4,0	0,0	82,5	778,7	128,7	
janv-10	0,0	0,0	0,0	0,1	102,4	39,5	1,8	22,8	0,5	1,8	2,5	0,0	21,2	781,0	72,3	3,3	47,7	2,9	28,2	956,5	115,2	
févr-10	0,0	0,0	0,0	0,3	123,4	42,7	0,9	21,0	0,5	1,7	0,6	0,1	60,7	865,2	41,9	0,3	3,3	8,8	63,9	1013,5	93,9	
mars-10	0,0	0,0	0,0	0,9	39,1	59,3	0,0	0,3	0,5	0,4	0,0	0,0	0,3	929,7	59,7	6,0	19,5	3,5	7,5	988,6	122,9	
avr-10	0,0	0,0	0,0	15,2	2,0	37,8	0,0	1,8	0,5	4,8	0,8	0,0	46,2	1074,3	69,1	26,0	30,3	5,4	92,3	1109,1	112,8	
mai-10	0,1	0,0	0,0	0,0	13,7	20,1	0,0	23,0	0,0	8,6	0,7	0,0	748,2	856,7	110,1	0,1	89,8	1,6	757,0	983,9	131,8	
juin-10	0,0	0,0	0,0	0,9	1,9	33,1	0,0	0,0	0,0	9,2	2,0	0,1	265,7	827,2	60,4	32,6	312,0	6,5	308,3	1143,2	100,1	
juil-10	0,0	0,0	0,0	0,4	2,4	58,3	0,0	0,1	0,0	0,1	1,8	0,0	5,6	1055,6	107,4	5,5	12,9	3,2	11,6	1072,8	168,9	
août-10	0,0	0,0	0,0	0,0	50,2	42,2	0,0	3,5	0,0	2,6	2,1	0,0	0,1	1115,9	73,9	19,5	77,6	6,8	22,1	1249,3	122,9	
sept-10	0,0	0,0	0,0	0,0	197,1	38,7	0,0	7,7	0,0	0,6	0,6	0,3	22,0	707,0	101,0	12,8	52,6	4,0	35,5	965,0	144,0	
Total	0,1	0,0	0,0	32,0	349,6	431,6	2,7	113,6	1,9	38,9	11,0	0,5	1268,3	9950,7	825,0	201,3	672,6	44,9	1578,9	12001,6	1443,7	
<b>Campagne 10/11</b>																						
oct-10	0,0	0,0	0,0	0,0	108,8	60,0	0,0	0,5	0,0	6,4	1,8	0,1	5,5	635,5	41,5	20	76	4	31,9	822,4	105,8	
nov-10	0,0	0,0	0,0	0,0	0,2	0,0	0,0	2,8	0,0	2,2	4,9	0,0	0,1	864,1	160,0	4	55	5	6,6	926,7	164,8	
déc-10	0,0	0,0	0,0	17,0	26,5	24,4	0,0	0,3	0,0	8,2	1,4	0,1	23,6	898,5	101,5	20	11	12	68,6	937,8	137,8	
janv-11	0,0	0,0	0,0	0,0	22,2	0,0	0,0	0,0	0,0	1,8	2,1	0,0	25,0	863,8	92,8	0,0	39,2	0,6	26,8	927,3	93,3	
févr-11	0,0	0,0	0,0	0,1	2,5	63,0	0,0	0,0	0,0	2,3	0,4	0,3	40,1	621,3	56,6	26,9	3,6	2,0	69,4	627,7	121,9	
Total	0,0	0,0	0,0	17,1	160,2	147,4	0,0	3,6	0,0	21,0	10,6	0,6	94,3	3883,1	452,3	70,8	184,4	23,4	203,3	4241,9	623,7	

17011110 : Sucres de canne, bruts, sans addition d'aromatisants ou de colorants, destinés à être raffinés

17011190 : Sucres de canne, bruts, sans addition d'aromatisants ou de colorants (à l'excl. des sucres destinés à être raffinés)

17011290 : Sucres de betterave, bruts, sans addition d'aromatisants ou de colorants (à l'excl. des sucres destinés à être raffinés)

17019100 : Sucres de canne ou de betterave, à l'état solide, additionnés d'aromatisants ou de colorants

17019910 : Sucres blancs, sans addition d'aromatisants ou de colorants, contenant, à l'état sec, en poids déterminé selon la méthode polarimétrique, 99,5% ou plus de saccharose

17019990 : Sucres de canne ou de betterave et saccharose chimiquement pur, à l'état solide (à l'excl. des sucres bruts, des sucres de canne ou de betterave additionnés d'aromatisants ou de colorants ainsi que des sucres blancs)

Source : Douanes

## **V– Les échanges de sucre en l'état**

**IMPORTATIONS FRANCAISES DE SUCRE EN PROVENANCE DES PAYS DE L'UE (1)**

(en t de sucre blanc)

	ALL	AUT	BUL	DK	ESP	FIN	GRE	HON	IRL	ITA	LET	LIT	PB	POL	POR	R. TCH	RU	SLQ	SUE	UEBL	TOTAL (2)
<b>Campagne 2006/07</b> (Juillet 06 à Sept 07)	81 624	1 646	-	1 220	109 412	10	61	1 008	163	10 073	-	-	33 212	23	3 898	7 511	37 881	373	112	46 355	334 582
<b>Campagne 2007/08</b> (Octobre 07 à Sept 08)	60 179	941	-	56	68 392	-	24	158	103	8 560	-	6	21 811	264	10 046	2 899	60 949	100	170	32 805	267 463
<b>Campagne 2008/09</b> (Octobre 08 à Sept 09)	60 191	1	-	16	46 515	-	85	-	-	9 449	-	-	23 001	534	5 099	3 682	37 190	455	191	33 787	220 196
<b>Campagne 2009/10</b> (Octobre 09 à Sept 10)																					
- octobre 2009	4 241	-	-	3	4 127	-	-	-	-	6 691	-	-	1 647	-	454	15	1 961	-	17	3 388	22 544
- novembre "	3 373	-	-	-	4 950	-	-	-	-	366	-	-	1 407	-	378	908	1 830	100	16	3 012	16 340
- décembre "	4 503	-	-	1	4 759	-	-	-	-	219	-	-	1 819	-	435	736	1 140	165	17	2 845	16 639
- janvier 2010	3 965	-	-	-	4 721	-	-	-	-	311	-	-	2 055	-	345	378	1 227	-	15	2 567	15 584
- février "	2 730	-	-	1	4 278	-	-	-	-	779	-	-	1 920	-	284	51	1 041	100	14	2 859	14 057
- mars "	5 847	-	-	1	4 702	-	-	-	-	203	-	-	1 673	8	458	155	1 282	110	17	2 859	17 315
- avril "	6 196	-	-	1	4 518	-	-	-	-	304	-	-	1 724	1	318	206	2 107	-	15	2 894	18 284
- mai "	4 978	-	-	4	9 451	-	-	-	-	321	-	-	2 453	-	236	115	1 203	100	13	2 540	21 414
- juin "	12 125	-	-	4	10 272	-	-	-	-	456	-	-	1 946	-	449	173	1 494	-	14	2 798	29 731
- juillet "	7 977	-	-	1	12 106	-	-	5	-	417	-	-	1 771	6	590	646	1 503	92	15	2 909	28 038
- août "	8 251	-	-	3	5 951	-	-	-	-	195	-	-	1 572	-	529	221	1 416	92	18	2 532	20 780
- septembre "	6 373	-	-	4	8 165	-	-	-	-	474	-	-	2 142	251	391	77	2 261	156	15	2 786	23 095
<b>Total</b>	<b>70 559</b>	<b>-</b>	<b>-</b>	<b>23</b>	<b>78 000</b>	<b>-</b>	<b>-</b>	<b>5</b>	<b>-</b>	<b>10 736</b>	<b>-</b>	<b>-</b>	<b>22 129</b>	<b>266</b>	<b>4 867</b>	<b>3 681</b>	<b>18 465</b>	<b>915</b>	<b>186</b>	<b>33 989</b>	<b>243 821</b>
<b>Campagne 2010/11</b> (Octobre 10 à Sept 11)																					
- octobre 2010	8 840	-	-	-	6 465	-	-	-	81	251	-	-	1 471	-	216	232	763	138	20	4 077	22 554
- novembre "	5 970	-	19	26	6 654	-	-	2	-	286	-	-	1 477	4	422	451	974	102	19	2 882	19 288
- décembre "	6 712	-	-	1	4 908	-	-	-	-	246	-	-	1 337	4	242	294	1 292	100	24	2 894	18 054
- janvier 2011	6 248	-	-	-	6 462	-	1	-	-	156	-	-	1 792	5	314	218	835	-	20	2 568	18 619
- février "	5 141	-	-	1	5 789	-	-	-	-	217	-	-	1 611	4	177	208	1 632	100	23	2 671	17 574
<b>Total</b>	<b>32 911</b>	<b>-</b>	<b>19</b>	<b>28</b>	<b>30 278</b>	<b>-</b>	<b>1</b>	<b>2</b>	<b>81</b>	<b>1 156</b>	<b>-</b>	<b>-</b>	<b>7 688</b>	<b>17</b>	<b>1 371</b>	<b>1 403</b>	<b>5 496</b>	<b>440</b>	<b>106</b>	<b>15 092</b>	<b>96 089</b>

(1) Seuls sont indiqués les Etats membres en provenance desquels du sucre a été importé depuis 2004/05.

(2) Total des pays adhérents à l'UE au cours de la période considérée.

Source : Douanes



**EXPORTATIONS FRANCAISES DE SUCRE VERS LES PAYS DE L'UE (1)**

(en t de sucre blanc)

	ALL	AUT	BUL	CHY	DK	ESP	EST	FIN	GR	HON	IRL	ITA	LIT	MAL	PB	POL	POR	ROU	R. TCH	RU	SLQ	SLN	SUE	UEBL	TOTAL
<b>Campagne 2005/06</b> ( Juil 05 à Juin 06) <i>dont DOM</i>	254 227 975	587		2 086	3 690	281 437 608	0	71	7 499 136	-	23 570 215	179 433 8 700	-	631	37 008	39	921		54	120 322 4 543	0	46	785	572 054 516	1 484 460 15 693
<b>Campagne 2006/07</b> ( Juil 06 à Sept 07) <i>dont DOM</i>	353 480 17 908	38 657	0	2 670	6 293	508 938 3 326	5	143	17 785 315	5 210	59 003 839	342 191 12 727	2	566	61 165	6 095 22	4 349	0	334	177 668 7 888	96	355	1 726	253 560 966	1 840 291 44 011
<b>Campagne 2007/08</b> ( Oct 07 à Sept 08) <i>dont DOM</i>	287 171 33 453	61 516	0	2 261	10 610	434 528 3905	3	7 846 7800	28 800 676	226	50 639 496	353 695 9 466	1	69	61 036	33 563 24 752	14 033 7889	41	223	165 574 4 914	0	222	748	225 499 852	1 738 304 94 203
<b>Campagne 2008/09</b> ( Oct 08 à Sept 09) <i>dont DOM</i>	259 489 3 702	4 461	37 23	3 009	3 503	412 831 3 526	1	24	47 986 580	6 448	32 809 1035	416 395 9 651	3	20	41 394	28 040 45	7 318 94	11 838 11 554	233	178 275 29 698	0	190	887	177 383 728	1 632 574 60 636
<b>Campagne 2009/10</b> ( Oct 09 à Sept 10)																									
- octobre 2009	32 232	1 458	-	162	877	49 998	-	4	3 852	6	1 632	33 809	-	20	2 341	2 584	194	43	10	18 603	-	23	213	30 650	178 711
- novembre "	27 471	501	-	64	1 011	40 406	-	-	2 311	23	1 878	32 617	-	-	5 196	5 392	26	42	10	29 799	-	23	127	40 521	187 418
- décembre "	22 231	35	23	285	654	27 413	-	4	2 209	-	1 279	28 457	1	41	2 235	432	46	24	26	17 617	-	1	75	32 970	136 058
- janvier 2010	25 204	29	65	-	799	27 229	-	1	562	17	1 790	20 970	-	-	2 211	243	28	619	46	15 357	-	47	10	9 037	104 264
- février "	25 700	-	3	169	569	29 988	-	4	1 605	-	1 740	28 274	-	41	2 750	433	12 719	1 120	28	22 134	-	1	156	20 732	148 166
- mars "	33 441	2	48	206	1 055	49 147	-	-	2 669	36	2 207	37 078	-	-	2 772	416	9	1 190	62	33 526	-	23	127	34 445	198 459
- avril "	23 091	-	-	104	975	35 929	23	4	3 490	-	2 832	25 812	-	-	3 643	169	27	-	18	31 013	-	1	130	29 584	156 845
- mai "	22 319	-	-	142	1 040	42 046	-	-	1 603	23	3 572	37 404	-	-	3 729	74	29	11 797	73	24 869	47	24	163	22 547	171 501
- juin "	22 300	8	33	164	938	31 524	-	5	2 125	-	4 459	39 476	-	41	5 518	2	11 713	-	18	26 371	-	1	220	20 015	164 931
- juillet "	24 683	8	2	62	551	37 999	-	-	2 086	-	3 037	35 856	-	-	3 240	48	7 563	-	23	23 062	-	24	27	18 147	156 418
- août "	26 517	1	2	142	835	24 425	-	3	2 424	25	3 217	27 321	-	-	2 477	31	121	14 625	18	23 971	-	1	164	13 485	139 805
- septembre "	28 956	45	26	140	634	20 568	-	4	401	-	3 574	27 163	1	-	3 738	95	97	-	25	16 918	-	24	235	13 864	116 508
Total	314 145	2 087	202	1 640	9 938	416 672	23	29	25 337	130	31 217	374 237	2	143	39 850	9 919	32 572	29 460	357	283 240	47	193	1 647	285 997	1 859 084
<i>dont DOM</i>	5 808		90			56 284			703		1 281	10 313				45	31 882	26 423		17 110				447	150 386
<b>Campagne 2010/11</b> ( Oct 10 à Sept 11)																									
- octobre 2010	18 298	-	1	154	537	25 363	-	-	4 049	21	4 113	28 420	1	-	2 084	30	3 280	2	25	41 684	-	1	172	28 026	156 261
- novembre "	30 404	10	4	240	470	31 798	-	10	10 872	13	3 346	38 638	1	40	2 536	4	5 495	2	44	20 022	-	23	88	21 828	165 888
- décembre "	16 325	26	25	443	450	30 328	-	-	4 731	-	1 954	38 877	-	-	2 528	23	2 581	2	23	30 647	-	23	54	12 843	141 883
- janvier 2010	20 134	3 096	-	278	981	37 913	-	-	11 877	4	1 406	29 956	-	101	2 324	27	191	1	120	15 104	-	-	83	15 537	139 133
- février "	22 706	2 412	-	261	937	23 876	-	5	2 556	9	1 990	36 124	-	20	2 848	29	101	10 776	17	16 778	-	23	58	12 473	133 999
Total	107 867	5 544	30	1 376	3 375	149 278	0	15	34 085	47	12 809	172 015	2	161	12 320	113	11 648	10 783	229	124 235	0	70	455	90 707	737 164
<i>dont DOM</i>	2 572	0	22	0	0	14 060	0	0	329	0	558	4 804	0	0	0	22	112	10 725	0	35 953	0	0	0	244	69 401

(1) Seuls sont indiqués les Etats membres vers lesquels du sucre a été expédié depuis 2005/06. UE à 25 jusqu'en 2006/07 et UE 27 à compter du 1er octobre 2007.

Sources : Douanes

**IMPORTATIONS FRANCAISES DE SUCRE DES  
PAYS TIERS PAR PAYS D'ORIGINE EN 2010/11**

(en t de sucre blanc)

	Total du 1.10.2009 au 30.09.2010	DECEMBRE 2010	JANVIER 2011	FEVRIER 2011	Total Du 1.10.2010 Au 28.02.2011
<b>EN PROVENANCE DES ACP ET INDE</b>					
- Benin	-	-	-	-	-
- Congo	-	-	-	-	-
- Côte d'Ivoire	47	-	-	-	-
- Guyana	-	130	6 067	280	13 165
- Inde	12	-	-	-	-
- Madagascar	-	-	-	-	-
- Malawi	275	105	42	-	147
- Mozambique	-	-	-	-	-
- Ile Maurice	115 102	628	27 334	531	55 423
- République démocratique du Congo	-	-	-	-	-
- Sénégal	5	-	-	-	-
- Soudan	-	-	-	19 551	19 551
- Swaziland	24 375	551	111	89	1 449
- Trinidad-et-Tobago	863	-	-	-	-
- Zambie	-	-	-	211	211
	140 679	1 414	33 554	20 662	89 946
<i>dont sucre blanc :</i>	38 302	163	22	109	26 714
<b>EN PROVENANCE D'AUTRES PAYS</b>					
- Afrique du Sud	-	-	-	-	-
- Argentine	388	-	-	-	211
- Australie	196	-	-	-	-
- Bangladesh	-	-	-	-	-
- Barbades	7 020	-	-	-	-
- Bolivie	-	-	-	-	-
- Belize	-	-	-	-	-
- Bosnie Herzegovine	1 038	-	-	-	-
- Brésil	10 956	927	886	1 239	5 312
- Burkina Faso	-	-	-	-	-
- Canada	2	-	-	-	-
- Chine	137	-	11	16	47
- Colombie	8	-	-	-	31
- Costa Rica	432	51	-	22	175
- Cuba	322	86	-	43	214
- Equateur	48	-	-	17	20
- Etats-Unis	25	2	3	2	12
- Guatemala	-	-	-	-	-
- Haïti	-	-	-	-	-
- Israel	-	-	-	-	-
- Kenya	-	-	-	-	-
- Maroc	-	-	-	-	-
- Mauritanie	6	6	12	-	32
- Mexique	6	-	1	-	1
- Myanmar	-	-	-	-	-
- Paraguay	3 723	197	90	70	632
- Pérou	148	14	-	11	63
- Philippines	65	-	10	-	20
- République Dominicaine	7	-	-	1	1
- Russie	-	-	-	-	-
- Serbie	-	-	-	-	-
- Sierra Leone	-	-	-	-	-
- Sri Lanka	1	-	-	-	-
- Suisse	157	12	28	32	112
- Surinam	15	2	2	-	10
- Thaïlande	1 382	-	245	-	490
- Togo	-	6	-	245	251
- Turquie	3	-	-	2	2
	26 085	1 303	1 288	1 700	7 636
<i>dont sucre blanc :</i>	5 532	170	429	572	1 826
(2)					
<b>DIVERS (1)</b>	-6 433	-101		-198	-538
<b>TOTAL GENERAL</b>	<b>160 332</b>	<b>2 616</b>	<b>34 842</b>	<b>22 164</b>	<b>97 044</b>
<i>dont sucre blanc :</i>	<b>43 836</b>	<b>333</b>	<b>451</b>	<b>681</b>	<b>28 540</b>

(1) Les quantités négatives sur cette ligne proviennent d'un retranchement des quantités importées en perfectionnement actif.

(2) Les quantités indiquées correspondent à un code douanier pour une origine non encore déterminée.

Source : Douanes

**IMPORTATIONS FRANCAISES DE SUCRE DES PAYS TIERS PAR PAYS D'ORIGINE de 2007/08 à 2009/10**

*(en t de sucre blanc)*

	2007/08 de 10/2007 à 09/2008	2008/09 de 10/2008 à 09/2009	2009/10											2009/10 de 10/2009 à 09/2010	
			OCTOBRE 2009	NOVEMBRE 2009	DECEMBRE 2009	JANVIER 2010	FEVRIER 2010	MARS 2010	AVRIL 2010	MAI 2010	JUIN 2010	JUILLET 2010	AOUT 2010		SEPTEMBRE 2010
<b>EN PROVENANCE DES ACP ET INDE</b>															
- Benin	7 089	-	-	-	-	-	-	-	-	-	-	-	-	-	-
- Congo	2 099	-	-	-	-	-	-	-	-	-	-	-	-	-	-
- Côte d'Ivoire	3 093	2 167	47	-	-	-	-	-	-	-	-	-	-	-	47
- Guyana	1 835	9 132	-	-	-	-	-	-	-	-	-	-	-	-	-
- Inde	5 911	208	-	-	-	-	-	-	6	-	5	1	-	-	12
- Madagascar	407	1 151	-	-	-	-	-	-	-	-	-	-	-	-	-
- Malawi	674	332	43	-	-	21	84	85	21	-	21	-	-	-	275
- Mozambique	22 893	2 922	-	-	-	-	-	-	-	-	-	-	-	-	-
- Ile Maurice	3 425	52 650	82	25 411	-	530	82	1 910	3 732	2 714	26 786	25 656	743	27 456	115 102
- République démocratique du Congo	364	-	-	-	-	-	-	-	-	-	-	-	-	-	-
- Sénégal	-	-	-	-	-	-	-	-	-	5	-	-	-	-	5
- Swaziland	25 185	48 008	-	-	-	-	24 375	-	-	-	-	-	-	-	24 375
- Trinidad-et-Tobago	129	-	-	-	-	-	-	-	-	-	-	-	-	863	863
- Zambie	7 114	-	-	-	-	-	-	-	-	-	-	-	-	-	-
	80 218	116 570	172	25 411	0	551	24 541	1 995	3 759	2 719	26 812	25 657	743	28 319	140 679
<i>dont sucre blanc :</i>	4 420	1 654	43	0	0	0	0	1 243	3 717	2 637	26 786	0	702	3 174	38 302
<b>EN PROVENANCE D'AUTRES PAYS</b>															
- Afrique du Sud	-	1	-	-	-	-	-	-	-	-	-	-	-	-	-
- Argentine	513	2 661	48	-	107	64	-	-	-	-	-	169	-	-	388
- Australie	1	-	1	-	-	-	-	-	-	-	-	-	-	195	196
- Bangladesh	11 707	500	-	-	-	-	-	-	-	-	-	-	-	-	-
- Barbades	-	14 567	-	-	-	-	-	-	7 020	-	-	-	-	-	7 020
- Belize	7	-	-	-	-	0	0	0	-	-	-	-	-	-	-
- Bosnie Herzegovine	-	1	-	-	-	-	-	-	-	-	-	-	1 038	-	1 038
- Brésil	8 020	29 583	1 164	931	1 049	782	641	1 193	1 316	850	1 033	194	1 022	781	10 956
- Canada	-	-	0	0	0	-	-	-	2	0	0	0	0	-	2
- Chine	97	114	-	7	16	10	16	10	9	16	31	1	5	16	137
- Colombie	-	-	-	-	-	-	-	-	-	-	-	-	8	-	8
- Costa Rica	328	436	19	22	22	39	41	8	61	71	39	43	3	64	432
- Cuba	18 545	17 537	-	-	-	43	172	64	-	-	-	-	43	-	322
- Equateur	38	65	-	17	17	-	-	-	9	-	-	-	-	5	48
- Etats-Unis	25	23	2	1	-	6	1	3	2	5	3	1	1	-	25
- Israel	-	71	-	-	-	-	-	-	-	-	-	-	-	-	-
- Kenya	924	-	-	-	-	-	-	-	-	-	-	-	-	-	-
- Maroc	28	-	-	-	-	-	-	-	-	-	-	-	-	-	-
- Mauritanie	86	73	-	-	-	-	-	-	-	-	-	-	6	-	6
- Mexique	-	-	-	-	-	-	-	-	-	-	-	-	-	6	6
- Myanmar	21	18	-	-	-	-	-	-	-	-	-	-	-	-	-
- Paraguay	963	2 968	771	270	68	309	1 047	4	193	60	515	-	241	245	3 723
- Pérou	213	84	18	10	-	22	-	28	-	16	29	9	-	16	148
- Philippines	56	78	9	-	11	12	-	11	-	-	1	-	9	12	65
- République Dominicaine	1	30 620	2	-	-	-	-	-	-	1	-	2	2	-	7
- Russie	-	1	-	-	-	-	-	-	-	-	-	-	-	-	-
- Sierra Leone	6 678	-	-	-	-	-	-	-	-	-	-	-	-	-	-
- Sri Lanka	-	1	-	-	-	-	-	-	-	1	-	-	-	-	1
- Suisse	1 023	207	14	15	-	11	14	22	12	9	26	10	11	13	157
- Surinam	-	-	-	-	-	-	-	-	1	-	5	4	3	2	15
- Thaïlande	1 256	1 701	172	-	20	173	172	319	-	5	-	172	172	177	1 382
- Togo	5 117	-	-	-	-	-	-	-	-	-	-	-	-	-	-
- Turquie	2	-	-	-	-	-	-	3	-	-	-	-	-	-	3
	55 649	101 310	2 220	1 273	1 310	1 471	2 104	1 665	1 605	8 054	1 682	605	2 564	1 532	26 085
<i>dont sucre blanc :</i>	3 374	5 615	868	76	226	483	775	499	297	86	301	190	1 319	412	5 532
(2)	989	828	-	-	-	1	-	-	-	-	1	-	-	-	-
<b>DIVERS (1)</b>	-2 492	-11 858	-	-281	-	-	-	-140	-139	-1 535	-1 500	-1 235	-1 097	-506	-6 433
<b>TOTAL GENERAL</b>	<b>134 364</b>	<b>206 850</b>	<b>2 392</b>	<b>26 403</b>	<b>1 310</b>	<b>2 023</b>	<b>26 645</b>	<b>3 520</b>	<b>5 225</b>	<b>9 238</b>	<b>26 994</b>	<b>25 028</b>	<b>2 210</b>	<b>29 345</b>	<b>160 332</b>
<i>dont sucre blanc :</i>	<b>7 794</b>	<b>7 269</b>	<b>911</b>	<b>76</b>	<b>226</b>	<b>484</b>	<b>775</b>	<b>1 742</b>	<b>4 014</b>	<b>2 723</b>	<b>27 087</b>	<b>191</b>	<b>2 021</b>	<b>3 586</b>	<b>43 836</b>

(1) Les quantités négatives sur cette ligne proviennent d'un retranchement des quantités importées au titre du perfectionnement actif.

(2) Les quantités indiquées correspondent à un code douanier pour une origine non encore déterminée.

Source : Douanes

**EXPORTATIONS FRANCAISES DE SUCRE VERS LES PAYS TIERS  
PAR PAYS DE DESTINATION EN 2010/11**

(en t de sucre blanc)

	TOTAL du 1.10.2009 au 30.09.2010	DECEMBRE 2010	JANVIER 2011	FEVRIER 2011	TOTAL du 1.10.2010 au 28.02.2011
<b>AFRIQUE CENTRALE ORIENTALE ET AUSTRALE :</b>					
- Afrique du Sud	6	-	-	1	1
- Angola	2	-	-	-	-
- Cameroun	8 855	1	779	671	2 397
- République Centrafricaine	-	-	-	-	-
- Comores	-	-	-	-	-
- Congo (Rep)	-	-	-	-	-
- Djibouti	67	32	-	-	32
- Erythrée	-	-	-	-	-
- Gabon	23	-	-	-	-
- Guinée équatoriale	830	318	152	22	623
- Kenya	414	230	-	-	230
- Madagascar	1	-	-	-	-
- Ile Maurice	-	-	-	-	-
- Mayotte	16	-	-	-	2
- Tanzanie	-	-	-	-	805
	10 214	581	931	694	4 090
<i>dont sucre brut :</i>	15	0	0	0	2
<b>AMERIQUES</b>					
- Antigua et Barbuda	-	-	-	-	-
- Antilles néerlandaises	6	-	1	-	5
- Aruba	-	-	-	-	-
- Bahamas	-	-	-	-	-
- Barbade	-	-	-	-	-
- Brésil	-	-	12	-	12
- Canada	179	3	15	25	86
- Colombie	1	-	-	-	-
- Cuba	-	-	-	-	-
- Dominique	18	-	-	-	-
- Etats-Unis	225	34	19	14	107
- Grenade	-	-	-	-	-
- Guyana	-	-	-	-	-
- Jamaïque	-	-	-	-	-
- Mexique	2 200	440	360	940	2 120
- Panama	-	-	-	-	-
- Pérou	-	-	-	-	-
- République Dominicaine	-	-	-	-	-
- Saint-Pierre et Miquelon	-	-	-	-	-
- Saint Vincent et les Grenadines	-	-	-	-	-
- Samoa	-	-	-	-	-
- Surinam	-	-	-	-	-
	2 629	477	407	979	2 330
<i>dont sucre brut :</i>	55	1	6	7	29

**EXPORTATIONS FRANÇAISES DE SUCRE VERS LES PAYS TIERS  
PAR PAYS DE DESTINATION EN 2010/11**

(en t de sucre blanc)

	TOTAL du 1.10.2009 au 30.09.2010	DECEMBRE 2010	JANVIER 2011	FEVRIER 2011	TOTAL du 1.10.2010 au 28.02.2011
<b>ASIE</b>					
<b>ASIE OCCIDENTALE</b>					
- Arabie Saoudite	13 523	1 012	506	781	2 736
- Bahreïn	805	414	230	-	1 564
- Cisjordanie	4 002	-	-	-	-
- Emirats Arabes Unis	8 129	1 043	690	8	3 866
- Iran	-	-	-	-	-
- Israël	89 683	4 050	4 259	3 253	25 656
- Jordanie	4 151	-	-	-	22
- Koweït	1 035	1 035	344	1 334	5 358
- Liban	16 665	2 179	1 781	1 580	7 489
- Qatar	5	-	-	-	92
- Oman	92	-	-	-	92
- Syrie	31 600	1 012	1 150	1 012	3 174
- Yémen	23	-	-	-	-
	169 713	10 745	8 960	7 968	50 049
<i>dont sucre brut :</i>	14	2	1	0	6
<b>AUTRES PAYS D'ASIE :</b>					
- Afghanistan	-	-	-	-	-
- Bangladesh	44	-	-	-	-
- Brunéi	-	-	-	-	-
- Chine	349	-	3	-	3
- Corée du sud	44	-	-	8	13
- Hong-Kong	18	-	-	4	11
- Inde	3 315	84	-	2	89
- Indonésie	-	7	-	-	7
- Japon	511	33	45	57	233
- Kirgizthan	-	-	483	-	483
- Malaisie	7	-	-	-	-
- Maldives	4	-	-	-	-
- Pakistan	-	-	-	-	-
- Philippines	-	-	-	-	-
- Singapour	5	-	7	-	697
- Sri Lanka	1 096	-	-	-	-
- Taïwan	103	4	1	-	7
- Thaïlande	9	-	-	-	6
- Viêt-Nam	3	-	-	-	-
	5 508	128	539	71	1 549
<i>dont sucre brut :</i>	95	0	28	37	84
<b>AUSTRALIE ET OCEANIE</b>					
- Australie	39	7	-	8	23
- Fidji	-	-	-	-	-
- Nouvelle Calédonie	211	32	42	15	146
- Nouvelle Zélande	5	2	-	-	2
- Polynésie française / Wallis	627	106	36	113	278
	882	147	78	136	449
<i>dont sucre brut :</i>	43	5	14	3	28

**EXPORTATIONS FRANÇAISES DE SUCRE VERS LES PAYS TIERS  
PAR PAYS DE DESTINATION (1) EN 2010/11**

(en t de sucre blanc)

	TOTAL du 1.10.2009 au 30.09.2010	DECEMBRE 2010	JANVIER 2011	FEVRIER 2011	TOTAL du 1.10.2010 Au 28.02.2011
<b>AFRIQUE</b>					
AFRIQUE DU NORD :					
- Algérie	97 581	18 572	2 900	8 806	62 154
- Egypte	25 431	690	10	-	799
- Libye	41 476	-	-	6 300	9 174
- Maroc	189	50	139	13	241
- Tunisie	43 201	32	50	68	17 325
	207 878	19 344	3 099	15 187	89 693
<i>dont sucre brut :</i>	125	24	3	49	85
AFRIQUE OCCIDENTALE :					
- Bénin	7 904	130	-	432	1 016
- Burkina Faso	-	-	-	-	-
- Cap Vert	-	-	-	-	-
- Côte-d'Ivoire	543	-	1	-	4
- Gambie	472	-	-	-	-
- Ghana	3 454	-	108	195	433
- Guinée	466	322	-	322	688
- Guinée-Bissau	-	-	-	-	-
- Libéria	263	-	-	-	-
- Mali	6 852	-	-	-	-
- Mauritanie	14 745	-	-	23	46
- Niger	11 619	-	-	-	-
- Nigéria	47 171	1 945	-	2 918	6 808
- Sénégal	31 798	637	1 084	520	3 376
- Sierra Léone	329	86	92	135	356
- Soudan	15 000	-	-	-	-
- Tchad	3 114	-	-	-	-
- Togo	4 909	338	512	612	2 032
	148 639	3 458	1 797	5 157	14 759
<i>dont sucre brut :</i>	4	0	0	0	0

(1) Il s'agit des quantités de sucre dédouanées vers un pays tiers au départ de France, à l'exclusion des dédouanements effectués en Belgique, qu'ils portent sur du sucre du quota maximum ou sur du sucre hors quota.

Source : Douanes

**EXPORTATIONS FRANCAISES DE SUCRE VERS LES PAYS TIERS  
PAR PAYS DE DESTINATION EN 2010/11**

(en t de sucre blanc)

	TOTAL du 1.10.2009 au 30.09.2010	DECEMBRE 2010	JANVIER 2011	FEVRIER 2011	TOTAL du 1.10.2010 au 28.02.2011
<b>EUROPE (hors UE)</b>					
- Albanie	-	-	-	-	-
- Andorre	3 481	162	231	185	1 274
- Azerbaïdjan	-	-	-	-	-
- Bosnie Herzegovine	174	22	-	22	87
- Croatie	5 000	-	-	-	-
- Géorgie	1 139	-	-	1	1
- Islande	23	-	-	-	-
- Kosovo	-	-	-	-	-
- Macédoine	8	1	-	-	3
- Monténégro	-	-	-	-	-
- Norvège	281	10	11	-	31
- Ouzbékistan	-	-	-	-	-
- Russie	34	-	3	5	17
- Serbie	-	-	-	-	-
- Suisse	41 173	2 498	4 558	3 003	16 049
- Turquie	678	241	63	60	574
- Ukraine	1	-	1	-	4
	51 992	2 934	4 867	3 276	18 040
<i>dont sucre brut :</i>	139	10	4	11	58
Autres destinations (ND)	0	1			2
<b>DIVERS (1)</b>	-3 079	-96	-155	-36	-695
<b>TOTAL GENERAL</b>	<b>594 376</b>	<b>37 719</b>	<b>20 523</b>	<b>33 432</b>	<b>180 266</b>
<i>dont sucre brut :</i>	<b>495</b>	<b>42</b>	<b>56</b>	<b>107</b>	<b>292</b>

(1) Les quantités négatives sur cette ligne proviennent d'un retranchement des quantités exportées au titre du perfectionnement actif.

**EXPORTATIONS FRANCAISES DE SUCRE VERS LES PAYS TIERS  
PAR PAYS DE DESTINATION (1) DE 2007/08 A 2009/10**

	2007/08 de 10/2007 à 09/2008	2008/09 de 10/2008 à 09/2009	2009/10												2009/10 de 10/2009 à 09/2010
			OCTOBRE 2009	NOVEMBRE 2009	DECEMBRE 2009	JANVIER 2010	FEVRIER 2010	MARS 2010	AVRIL 2010	MAI 2010	JUIN 2010	JUILLET 2010	AOUT 2010	SEPTEMBRE 2010	
<b>AFRIQUE</b>															
AFRIQUE DU NORD :															
- Algérie	92 484	104 456	1 375	18 307	44 154	66	3	10 864	488	16 563	5 467	184	-	110	97 581
- Egypte	164	3 965	14 300	48	4 159	-	24	6 000	539	73	-	-	126	162	25 431
- Libye	12 851	3 301	7 650	13 100	6 100	-	-	6 400	-	850	6 000	-	-	1 376	41 476
- Maroc	135	323	19	-	-	19	-	11	43	-	41	55	-	1	189
- Tunisie	6 089	665	12 037	5 098	1 727	48	18 900	75	85	55	5 074	-	46	56	43 201
	111 723	112 710	35 381	36 553	56 140	133	18 927	23 350	1 155	17 541	16 582	239	172	1 705	207 878
<i>dont sucre brut :</i>	21	155	2	3	22	7	0	30	0	22	9	5	22	3	125
AFRIQUE OCCIDENTALE :															
- Bénin	6 041	4 453	367	324	216	108	388	3 643	389	230	1 058	570	338	273	7 904
- Burkina Faso	1 971	-	-	-	-	-	-	-	-	-	-	-	-	-	-
- Cap Vert	-	-	-	-	-	-	-	-	-	-	-	-	-	-	-
- Côte-d'Ivoire	2	5	-	3	-	3	-	530	-	1	-	-	2	4	543
- Gambie	88	175	-	-	-	88	-	-	44	-	190	66	-	84	472
- Ghana	2 642	695	324	-	108	217	303	1 828	174	196	66	152	-	86	3 454
- Guinée	328	1 399	-	-	-	109	-	-	88	44	225	-	-	-	466
- Guinée-Bissau	23	-	-	-	-	-	-	-	-	-	-	-	-	-	-
- Libéria	-	110	22	66	22	109	-	-	-	-	-	44	-	-	263
- Mali	219	66	-	-	138	-	-	5 472	1 127	-	-	115	-	-	6 852
- Mauritanie	134	-	45	-	-	-	-	14 700	-	-	-	-	-	-	14 745
- Niger	13 005	12 108	-	-	-	-	-	8 309	460	131	2 719	-	-	-	11 619
- Nigéria	16 510	18 372	-	1 772	1 837	1 945	-	15 945	1 945	3 500	14 391	1 945	-	3 891	47 171
- Sénégal	2 094	35 188	105	367	1 243	105	298	2 361	1 522	21 330	2 010	866	1 166	425	31 798
- Sierra Léone	43	130	43	22	-	-	-	-	43	43	43	-	92	43	329
- Soudan	-	-	-	-	-	-	-	15 000	-	-	-	-	-	-	15 000
- Tchad	6	9	-	2	-	-	1	2 990	-	1	4	115	-	1	3 114
- Togo	665	2 483	-	627	-	259	431	535	551	525	402	649	610	320	4 909
	43 771	75 193	906	3 183	3 564	2 943	1 421	71 313	6 343	26 001	21 108	4 522	2 208	5 127	148 639
<i>dont sucre brut :</i>	3	3	0	0	0	0	0	0	0	0	0	0	0	4	4

(1) Il s'agit des quantités de sucre dédouanées vers un pays tiers au départ de France, à l'exclusion des dédouanements effectués en Belgique, qu'ils portent sur du sucre du quota ou sur du sucre hors quota.

Source : Douanes



**EXPORTATIONS FRANCAISES DE SUCRE VERS LES PAYS TIERS  
PAR PAYS DE DESTINATION DE 2007/08 A 2009/10**

	2007/08	2008/09	2009/10											2009/10	
	de 10/2007 à 09/2008	de 10/2008 à 09/2009	OCTOBRE 2009	NOVEMBRE 2009	DECEMBRE 2009	JANVIER 2010	FEVRIER 2010	MARS 2010	AVRIL 2010	MAI 2010	JUIN 2010	JUILLET 2010	AOUT 2010	SEPTEMBRE 2010	de 10/2009 à 09/2010
<b>AFRIQUE CENTRALE ORIENTALE ET AUSTRALE :</b>															
- Afrique du Sud	2	2	2	-	-	-	-	2	-	2	-	-	-	-	6
- Angola	11	-	-	-	-	2	-	-	-	-	-	-	-	-	2
- Cameroun	2	4 510	-	1 012	-	-	-	4 807	1 886	138	-	92	920	8 855	
- République Centrafricaine	-	-	-	-	-	-	-	-	-	-	-	-	-	-	
- Comores	-	-	-	-	-	-	-	-	-	-	-	-	-	-	
- Congo (Rep)	21	5	-	-	-	-	-	-	-	-	-	-	-	-	
- Djibouti	77	65	-	-	23	-	-	-	22	-	-	-	22	67	
- Erythrée	-	-	-	-	-	-	-	-	-	-	-	-	-	-	
- Gabon	2	9	-	2	1	6	5	4	2	3	-	-	-	23	
- Guinée équatoriale	742	830	44	87	87	22	44	44	174	22	153	66	87	830	
- Kenya	-	-	-	-	-	-	-	414	-	-	-	-	-	414	
- Madagascar	-	19	-	-	-	-	-	1	-	-	-	-	-	1	
- Ile Maurice	-	-	-	-	-	-	-	-	-	-	-	-	-	-	
- Mayotte	7	7	2	2	-	2	2	2	-	1	2	3	-	16	
- Tanzanie	-	-	-	-	-	-	-	-	-	-	-	-	-	-	
	864	5 447	48	1 103	111	32	51	5 274	2 084	166	155	0	161	1 029	10 214
<i>dont sucre brut :</i>	6	2	2	2	0	2	2	2	0	1	2	0	2	0	15
<b>AMERIQUES</b>															
- Antigua et Barbuda	-	-	-	-	-	-	-	-	-	-	-	-	-	-	
- Antilles néerlandaises	-	-	-	-	-	-	-	-	3	2	-	-	1	6	
- Aruba	-	-	-	-	-	-	-	-	-	-	-	-	-	-	
- Bahamas	-	-	-	-	-	-	-	-	-	-	-	-	-	-	
- Barbade	-	-	-	-	-	-	-	-	-	-	-	-	-	-	
- Bresil	-	-	-	-	-	-	-	-	-	-	-	-	-	-	
- Canada	311	285	13	-	15	16	17	38	20	-	14	16	30	179	
- Colombie	-	1	-	-	-	-	-	-	1	-	-	-	-	1	
- Cuba	-	-	-	-	-	-	-	-	-	-	-	-	-	-	
- Dominique	-	35	-	-	-	-	-	-	-	-	18	-	-	18	
- Etats-Unis	2 101	106	3	34	2	38	6	32	47	1	-	13	20	225	
- Grenade	-	-	-	-	-	-	-	-	-	-	-	-	-	-	
- Guyana	-	-	-	-	-	-	-	-	-	-	-	-	-	-	
- Jamaïque	-	-	-	-	-	-	-	-	-	-	-	-	-	-	
- Mexique	2	7	-	-	-	-	-	-	-	580	860	100	660	2 200	
- Panama	20	-	-	-	-	-	-	-	-	-	-	-	-	-	
- Pérou	-	-	-	-	-	-	-	-	-	-	-	-	-	-	
- République Dominicaine	-	-	-	-	-	-	-	-	-	-	-	-	-	-	
- Saint-Pierre et Miquelon	-	-	-	-	-	-	-	-	-	-	-	-	-	-	
- Saint Vincent et les Grenadines	-	-	-	-	-	-	-	-	-	-	-	-	-	-	
- Samoa	1	-	-	-	-	-	-	-	-	-	-	-	-	-	
- Surinam	-	-	-	-	-	-	-	-	-	-	-	-	-	-	
	2 435	434	16	34	17	54	23	70	71	583	892	129	680	2 629	
<i>dont sucre brut :</i>	163	125	4	0	5	5	4	9	7	2	5	3	0	11	55

**EXPORTATIONS FRANCAISES DE SUCRE VERS LES PAYS TIERS  
PAR PAYS DE DESTINATION DE 2007/08 A 2009/10**

(en t de sucre blanc)

	2007/08 de 10/2007 à 09/2008	2008/09 de 10/2008 à 09/2009	2009/10											2009/10 de 10/2009 à 09/2010	
			OCTOBRE 2009	NOVEMBRE 2009	DECEMBRE 2009	JANVIER 2010	FEVRIER 2010	MARS 2010	AVRIL 2010	MAI 2010	JUIN 2010	JUILLET 2010	AOUT 2010		SEPTEMBRE 2010
<b>ASIE</b>															
ASIE OCCIDENTALE															
- Arabie Saoudite	256	1 266	38	370	38	230	3 392	2 329	2 208	779	2 729	1 371	38	1	13 523
- Bahreïn	-	-	-	-	-	-	-	-	-	-	161	506	138	-	805
- Cisjordanie	108	-	230	-	1 150	1 380	-	-	1 242	-	-	-	-	-	4 002
- Emirats Arabes Unis	2 612	5 364	-	12	1 127	-	10	1 012	715	1 288	2 539	1 196	230	-	8 129
- Israël	30 999	72 176	8 239	32 692	13 014	756	4 147	4 841	3 531	5 196	7 157	5 058	2 757	2 295	89 683
- Jordanie	301	-	-	1 426	-	44	-	1 370	664	352	230	-	22	43	4 151
- Koweït	-	1 496	-	230	-	-	-	-	-	-	-	230	575	-	1 035
- Liban	8 449	1 860	550	617	1 734	1 480	2 172	1 550	3 162	1 846	3 414	14	92	34	16 665
- Qatar	2	-	-	-	-	-	-	-	-	-	-	-	1	4	5
- Oman	-	-	-	-	-	-	-	-	-	-	-	-	92	-	92
- Syrie	3 082	11 000	-	1 672	828	1 012	5 712	16 557	1 978	1 886	1 955	-	-	-	31 600
- Yémen	-	-	-	-	-	-	-	-	-	-	-	23	-	-	23
	45 809	93 162	9 057	37 019	17 891	4 902	15 433	27 659	13 500	11 347	18 185	8 398	3 945	2 377	169 713
<i>dont sucre brut :</i>	5	5	0	2	0	4	1	1	2	2	1	0	0	6	14
<b>AUTRES PAYS D'ASIE :</b>															
- Bangladesh	-	-	-	22	-	-	-	-	-	-	-	-	22	-	44
- Brunéi	-	-	-	-	-	-	-	-	-	-	-	-	-	-	-
- Chine	11	5	-	1	-	-	-	-	-	348	-	-	-	-	349
- Corée du sud	19	32	-	-	7	21	-	1	8	-	-	7	-	-	44
- Hong-Kong	12	9	3	3	-	-	-	-	3	-	4	-	3	2	18
- Inde	4	3	-	2	-	12	352	2 062	-	874	-	1	12	-	3 315
- Indonésie	-	-	-	-	-	-	-	-	-	-	-	-	-	-	-
- Japon	670	374	73	41	107	37	20	46	18	18	-	23	110	18	511
- Malaisie	3	2	2	-	-	-	2	-	-	-	-	-	-	3	7
- Maldives	4	1	-	-	3	-	1	-	-	-	-	-	-	-	4
- Philippines	2	2	-	-	-	-	-	-	-	-	-	-	-	-	-
- Singapour	3	4	-	-	-	-	-	4	-	-	-	-	-	1	5
- Sri Lanka	-	-	-	-	-	-	575	176	-	-	-	345	-	-	1 096
- Taïwan	520	1 250	92	-	-	4	-	3	-	1	3	-	-	-	1 033
- Thaïlande	17	16	3	-	-	-	5	-	-	1	-	-	-	-	9
- Viêt-Nam	-	1	-	-	-	-	-	-	-	1	2	-	-	-	3
	1 265	1 699	173	69	117	74	955	2 292	29	1 243	9	376	147	24	5 508
<i>dont sucre brut :</i>	173	95	19	0	20	8	0	11	0	0	0	5	32	0	95
<b>AUSTRALIE ET OCEANIE</b>															
- Australie	39	46	-	-	-	16	-	2	9	12	-	-	-	-	39
- Fidji	-	-	-	-	-	-	-	-	-	-	-	-	-	-	-
- Nouvelle Calédonie	259	238	25	-	19	19	-	17	-	19	18	35	55	4	211
- Nouvelle Zélande	4	119	-	-	2	-	-	-	-	-	-	-	3	-	5
- Polynésie française	219	217	9	10	11	28	20	97	70	97	102	71	54	58	627
	521	620	34	10	32	63	20	116	79	128	120	106	112	62	882
<i>dont sucre brut :</i>	62	68	5	1	3	5	1	1	0	10	3	10	4	0	43

**EXPORTATIONS FRANCAISES DE SUCRE VERS LES PAYS TIERS  
PAR PAYS DE DESTINATION DE 2007/08 A 2009/10**

(en t de sucre blanc)

	2007/08 de 10/2007 à 09/2008	2008/09 de 10/2008 à 09/2009	2009/10											2009/10 de 10/2009 à 09/2010	
			OCTOBRE 2009	NOVEMBRE 2009	DECEMBRE 2009	JANVIER 2010	FEVRIER 2010	MARS 2010	AVRIL 2010	MAI 2010	JUIN 2010	JUILLET 2010	AOUT 2010		SEPTEMBRE 2010
<b>EUROPE (hors UE)</b>															
- Albanie	1	1	-	-	-	-	-	-	-	-	-	-	-	-	-
- Andorre	3 880	5 399	267	225	359	252	97	255	443	251	314	507	255	256	3 481
- Azerbaïdjan	161	-	-	-	-	-	-	-	-	-	-	-	-	-	-
- Bosnie Herzegovine	258	241	21	-	22	18	4	22	22	-	21	22	22	-	174
- Croatie	-	-	-	-	-	-	-	-	-	-	5 000	-	-	-	5 000
- Géorgie	6	-	-	3	-	-	-	-	-	230	906	-	-	-	1 139
- Islande	-	92	23	-	-	-	-	-	-	-	-	-	-	-	23
- Kosovo	-	-	-	-	-	-	-	-	-	-	-	-	-	-	-
- Macédoine	-	-	-	-	-	1	1	1	1	-	1	1	1	1	8
- Monténégro	-	-	-	-	-	-	-	-	-	-	-	-	-	-	-
- Norvège	102	83	128	11	14	48	-	16	14	20	15	-	7	8	281
- Ouzbékistan	-	-	-	-	-	-	-	-	-	-	-	-	-	-	-
- Russie	33	1 533	6	1	1	1	3	4	2	2	1	4	7	2	34
- Serbie	8	-	-	-	-	-	-	-	-	-	-	-	-	-	-
- Suisse	90 898	107 938	4 115	5 155	4 983	4 999	2 063	4 986	4 181	7 584	1 856	607	355	289	41 173
- Turquie	157	201	-	6	22	33	34	237	22	6	58	6	43	211	678
- Ukraine	5	2	-	-	-	-	-	-	1	-	-	-	-	-	1
	95 509	115 490	4 560	5 401	5 401	5 352	2 202	5 521	4 916	8 769	7 266	1 147	690	767	51 992
<i>dont sucre brut :</i>	150	265	18	4	11	20	5	11	13	1	15	7	31	3	139
Autres Origines (ND)															
<b>DIVERS (1)</b>	-5 097	-10 774	-347	-278	-239	-164	-155	-168	-349	-176	-271	-142	-606	-184	-3 079
<b>TOTAL GENERAL</b>	<b>296 800</b>	<b>393 981</b>	<b>49 828</b>	<b>83 094</b>	<b>83 034</b>	<b>13 389</b>	<b>38 877</b>	<b>135 427</b>	<b>27 828</b>	<b>65 602</b>	<b>64 046</b>	<b>14 775</b>	<b>7 509</b>	<b>10 967</b>	<b>594 376</b>
<i>dont sucre brut :</i>	<b>583</b>	<b>720</b>	<b>50</b>	<b>12</b>	<b>61</b>	<b>51</b>	<b>13</b>	<b>65</b>	<b>22</b>	<b>38</b>	<b>35</b>	<b>30</b>	<b>91</b>	<b>27</b>	<b>495</b>

(1) Les quantités négatives sur cette ligne proviennent d'un retranchement des quantités exportées au titre du perfectionnement actif.

**CERTIFICATS DELIVRES EN FRANCE POUR  
L'EXPORTATION DE SUCRE**

(en t de sucre valeur blanc)

	Sucres produits dans le quota			Sucres produits au-delà du quota (hors quota)
	Suite adjudication	Délivrance automatique	Certificats délivrés sans restitutions	
<b>Engagements de la campagne 2007/08</b>				
	437 050	28 790	7 526	0
<b>Engagements de la campagne 2008/09</b>				
	0	0	3 171	400 997
<b>Engagements de la campagne 2009/10</b>				
octobre "	-	-	140	125 629
novembre "	-	-	422	210 541
décembre "	-	-	338	0
janvier 2010	-	-	19 380	0
février "	-	-	322	165 042
mars "	-	-	1 516	0
avril "	-	-	20 530	0
mai "	-	-	3 719	0
juin "	-	-	12 278	0
juillet "	-	-	5 882	0
août "	-	-	1 879	0
septembre "	-	-	1 044	0
	0	0	67 450	501 212
<b>Engagements de la campagne 2010/11</b>				
octobre "	-	-	1 192	258 300
novembre "	-	-	2 372	
décembre "	-	-	547	
janvier 2011	-	-	682	
février "	-	-	335	
mars "	-	-	692	0
avril "	-	-	1 205	0
	0	0	7 025	258 300

Source : FranceAgriMer

## **VI – Les échanges français de produits sucrés**

**IMPORTATIONS DE PRODUITS TRANSFORMES EN PROVENANCE DE L'UE ET DES PAYS TIERS**

P R O D U I T S	UE			PT			TOTAL		
	CUMUL Du 1.10.09 Au 28.02.10	FEVRIER 2011	CUMUL Du 1.10.10 Au 28.02.11	CUMUL Du 1.10.09 Au 28.02.10	FEVRIER 2011	CUMUL Du 1.10.10 Au 28.02.11	CUMUL Du 1.10.09 Au 28.02.10	FEVRIER 2011	CUMUL Du 1.10.10 Au 28.02.11
Yoghourts, préparations à base de lait, glaces de consommation (t)	60 451	<b>14 687</b>	64 525	1 188	<b>195</b>	1 130	61 639	<b>14 882</b>	65 655
Confiserie sans cacao (t)	35 892	<b>6 859</b>	36 060	2 665	<b>632</b>	3 005	38 557	<b>7 491</b>	39 065
Produits cacaotés (t)	143 910	<b>32 138</b>	159 474	11 613	<b>2 209</b>	8 950	155 523	<b>34 347</b>	168 424
Préparations alimentaires diverses (t)	325 866	<b>65 018</b>	333 464	40 641	<b>8 975</b>	47 300	366 507	<b>73 993</b>	380 764
Biscuiterie (t)	134 003	<b>26 484</b>	149 209	4 732	<b>754</b>	4 548	138 735	<b>27 238</b>	153 757
Boissons non alcoolisées (hl)	2 911 692	<b>506 899</b>	2 549 361	206 983	<b>59 537</b>	289 260	3 118 675	<b>566 436</b>	2 838 621
Liqueurs (hl)	134 696	<b>19 969</b>	132 796	1 368	<b>196</b>	1 587	136 064	<b>20 165</b>	134 383
Fruits à l'état congelé (t)	1 570	<b>383</b>	2 302	250	<b>111</b>	382	1 820	<b>494</b>	2 684
Fruits confits (t)	2 319	<b>312</b>	2 127	439	<b>136</b>	411	2 758	<b>448</b>	2 538
Confitures (t)	30 754	<b>6 838</b>	34 270	1 007	<b>206</b>	1 124	31 761	<b>7 044</b>	35 394
Fruits en conserves avec ou sans alcool (t)	48 602	<b>9 737</b>	48 775	24 541	<b>5 590</b>	26 878	73 143	<b>15 327</b>	75 653
Jus de fruits (t)	239 879	<b>48 542</b>	226 770	90 074	<b>20 875</b>	103 476	329 953	<b>69 417</b>	330 246
Sirops, sucres caramélisés et autres sucres (t)	20 291	<b>4 154</b>	20 988	579	<b>55</b>	438	20 870	<b>4 209</b>	21 426
Laits et crèmes de lait sucrés (t)	10 250	<b>2 289</b>	10 849	0	<b>0</b>	0	10 250	<b>2 289</b>	10 849

Sources : Douanes et FranceAgriMer

**EXPORTATIONS DE PRODUITS TRANSFORMES A DESTINATION DE L'UE ET DES PAYS TIERS**

P R O D U I T S	UE			PT			TOTAL		
	CUMUL		CUMUL	CUMUL		CUMUL	CUMUL		CUMUL
	Du 1.10.09 Au 28.02.10	<b>FEVRIER 2011</b>	Du 1.10.10 Au 28.02.11	Du 1.10.09 Au 28.02.10	<b>FEVRIER 2011</b>	Du 1.10.10 Au 28.02.11	Du 1.10.09 Au 28.02.10	<b>FEVRIER 2011</b>	Du 1.10.10 Au 28.02.11
Yoghourts, préparations à base de lait, glaces de consommation (t)	171 467	<b>38 090</b>	186 644	13 137	<b>4 014</b>	16 337	184 604	<b>42 104</b>	202 981
Confiserie sans cacao (t)	13 286	<b>2 596</b>	15 161	2 765	<b>627</b>	3 131	16 051	<b>3 223</b>	18 292
Produits cacaotés (t)	106 810	<b>22 836</b>	117 162	16 201	<b>3 008</b>	18 923	123 011	<b>25 844</b>	136 085
Préparations alimentaires diverses (t)	319 288	<b>68 925</b>	362 344	107 838	<b>26 632</b>	134 361	427 126	<b>95 557</b>	496 705
Biscuiterie (t)	89 200	<b>17 315</b>	88 794	11 183	<b>2 302</b>	10 663	100 383	<b>19 617</b>	99 457
Boissons non alcoolisées (hl)	2 750 057	<b>715 748</b>	3 019 024	332 071	<b>100 074</b>	393 801	3 082 128	<b>815 822</b>	3 412 825
Liqueurs (hl)	97 051	<b>14 996</b>	94 378	83 525	<b>19 481</b>	89 843	180 576	<b>34 477</b>	184 221
							0	<b>0</b>	0
Fruits à l'état congelé (t)	319	<b>34</b>	304	17	<b>70</b>	243	336	<b>104</b>	547
Fruits confits (t)	2 700	<b>303</b>	2 460	449	<b>170</b>	576	3 149	<b>473</b>	3 036
Confitures (t)	16 897	<b>3 896</b>	17 882	7 330	<b>1 938</b>	10 047	24 227	<b>5 834</b>	27 929
Fruits en conserves avec ou sans alcool (t)	6 695	<b>1 182</b>	6 512	2 738	<b>727</b>	3 753	9 433	<b>1 909</b>	10 265
Jus de fruits (t)	41 412	<b>7 457</b>	36 517	3 676	<b>939</b>	4 870	45 088	<b>8 396</b>	41 387
							0	<b>0</b>	0
Sirops, sucres caramélisés et autres sucres (t)	33 597	<b>7 561</b>	35 607	6 321	<b>1 376</b>	8 291	39 918	<b>8 937</b>	43 898
Laits et crèmes de lait sucrés (t)	2 576	<b>514</b>	2 819	914	<b>1 048</b>	6 248	3 490	<b>1 562</b>	9 067

Sources : Douanes et FranceAgriMer

**IMPORTATIONS DE SUCRE SOUS FORME DE PRODUITS TRANSFORMES**

P R O D U I T S	UE			PT			TOTAL		
	CUMUL Du 1.10.09 Au 28.02.10	FEVRIER 2011	CUMUL Du 1.10.10 Au 28.02.11	CUMUL Du 1.10.09 Au 28.02.10	FEVRIER 2011	CUMUL Du 1.10.10 Au 28.02.11	CUMUL Du 1.10.09 Au 28.02.10	FEVRIER 2011	CUMUL Du 1.10.10 Au 28.02.11
Yoghourts, préparations à base de lait, glaces de consommation (t)	13 821	<b>3 294</b>	14 734	172	<b>27</b>	157	13 993	3 321	14 891
Confiserie sans cacao (t)	20 857	<b>3 956</b>	20 914	1 567	<b>371</b>	1 772	22 424	4 327	22 686
Produits cacaotés (t)	50 242	<b>11 182</b>	55 732	4 661	<b>1 025</b>	3 947	54 903	12 207	59 679
Préparations alimentaires diverses (t)	49 063	<b>9 823</b>	51 081	5 537	<b>1 131</b>	6 077	54 600	10 954	57 158
Biscuiterie (t)	33 235	<b>6 463</b>	37 088	1 018	<b>170</b>	992	34 253	6 633	38 080
Boissons non alcoolisées (hl)	29 117	<b>5 069</b>	25 493	2 070	<b>595</b>	2 892	31 187	5 664	28 385
Liqueurs (hl)	1 128	<b>158</b>	1 026	33	<b>5</b>	28	1 161	163	1 054
<b>Total produits "Hors Annexe I"</b>	<b>197 463</b>	<b>39 945</b>	<b>206 068</b>	<b>15 058</b>	<b>3 324</b>	<b>15 865</b>	<b>212 521</b>	<b>43 269</b>	<b>221 933</b>
Fruits à l'état congelé (t)	255	<b>67</b>	389	27	<b>12</b>	45	282	79	434
Fruits confits (t)	686	<b>87</b>	636	212	<b>62</b>	168	898	149	804
Confitures (t)	11 280	<b>2 534</b>	12 922	362	<b>79</b>	556	11 642	2 613	13 478
Fruits en conserves avec ou sans alcool (t)	5 695	<b>1 150</b>	5 767	2 709	<b>598</b>	2 820	8 404	1 748	8 587
Jus de fruits (t)	26 284	<b>6 601</b>	29 015	5 987	<b>1 279</b>	6 483	32 271	7 880	35 498
<b>Total "Fruits et Légumes Transformés"</b>	<b>44 200</b>	<b>10 439</b>	<b>48 729</b>	<b>9 297</b>	<b>2 030</b>	<b>10 072</b>	<b>53 497</b>	<b>12 469</b>	<b>58 801</b>
<b>Sirops, sucres caramélisés et autres sucres (t)</b>	13 219	<b>2 727</b>	13 613	327	<b>31</b>	248	13 546	2 758	13 861
<b>Laits et crèmes de lait sucrés (t)</b>	4 213	<b>942</b>	4 460	0	<b>0</b>	0	4 213	942	4 460
<b>TOTAL</b>	<b>259 095</b>	<b>54 053</b>	<b>272 870</b>	<b>24 682</b>	<b>5 385</b>	<b>26 185</b>	<b>283 777</b>	<b>59 438</b>	<b>299 055</b>

Sources : Douanes et FranceAgriMer



**EXPORTATIONS DE SUCRE SOUS FORME DE PRODUITS TRANSFORMES**

P R O D U I T S	UE			PT			TOTAL		
	CUMUL Du 1.10.09 Au 28.02.10	FEVRIER 2011	CUMUL Du 1.10.10 Au 28.02.11	CUMUL Du 1.10.09 Au 28.02.10	FEVRIER 2011	CUMUL Du 1.10.10 Au 28.02.11	CUMUL Du 1.10.09 Au 28.02.10	FEVRIER 2011	CUMUL Du 1.10.10 Au 28.02.11
Yoghourts, préparations à base de lait, glaces de consommation (t)	28 707	<b>6 338</b>	31 039	2 876	<b>911</b>	3 595	31 583	7 249	34 634
Confiserie sans cacao (t)	7 873	<b>1 524</b>	8 811	1 624	<b>369</b>	1 836	9 497	1 893	10 647
Produits cacaotés (t)	36 371	<b>7 806</b>	40 052	5 594	<b>1 042</b>	6 569	41 965	8 848	46 621
Préparations alimentaires diverses (t)	51 070	<b>11 911</b>	60 948	22 954	<b>6 063</b>	29 892	74 024	17 974	90 840
Biscuiterie (t)	24 251	<b>4 840</b>	23 651	2 877	<b>496</b>	2 499	27 128	5 336	26 150
Boissons non alcoolisées (hl)	27 501	<b>7 157</b>	30 189	3 321	<b>1 001</b>	3 937	30 822	8 158	34 126
Liqueurs (hl)	1 682	<b>224</b>	1 494	1 867	<b>448</b>	1 988	3 549	672	3 482
<b>Total produits "Hors Annexe I"</b>	<b>177 455</b>	<b>39 800</b>	<b>196 184</b>	<b>41 113</b>	<b>10 330</b>	<b>50 316</b>	<b>218 568</b>	<b>50 130</b>	<b>246 500</b>
Fruits à l'état congelé (t)	47	<b>6</b>	52	3	<b>13</b>	36	50	19	88
Fruits confits (t)	1 345	<b>156</b>	1 263	211	<b>76</b>	247	1 556	232	1 510
Confitures (t)	7 185	<b>1 567</b>	7 474	3 346	<b>903</b>	4 559	10 531	2 470	12 033
Fruits en conserves avec ou sans alcool (t)	794	<b>133</b>	727	283	<b>75</b>	382	1 077	208	1 109
Jus de fruits (t)	4 994	<b>930</b>	5 395	474	<b>131</b>	621	5 468	1 061	6 016
<b>Total "Fruits et Légumes Transformés"</b>	<b>14 365</b>	<b>2 792</b>	<b>14 911</b>	<b>4 317</b>	<b>1 198</b>	<b>5 845</b>	<b>18 682</b>	<b>3 990</b>	<b>20 756</b>
<b>Sirops, sucres caramélisés et autres sucres (t)</b>	16 592	<b>3 779</b>	17 524	3 407	<b>704</b>	4 273	19 999	4 483	21 797
<b>Laits et crèmes de lait sucrés (t)</b>	968	<b>178</b>	1 010	328	<b>304</b>	1 967	1 296	482	2 977
<b>TOTAL</b>	<b>209 380</b>	<b>46 549</b>	<b>229 629</b>	<b>49 165</b>	<b>12 536</b>	<b>62 401</b>	<b>258 545</b>	<b>59 085</b>	<b>292 030</b>

Sources : Douanes et FranceAgriMer

**SOLDE DES ECHANGES DE SUCRE SOUS FORME DE PRODUITS TRANSFORMES**

P R O D U I T S	U E			P T			T O T A L		
	CUMUL		CUMUL	CUMUL		CUMUL	CUMUL		CUMUL
	Du 1.10.09 Au 28.02.10	FEVRIER 2011	Du 1.10.10 Au 28.02.11	Du 1.10.09 Au 28.02.10	FEVRIER 2011	Du 1.10.10 Au 28.02.11	Du 1.10.09 Au 28.02.10	FEVRIER 2011	Du 1.10.10 Au 28.02.11
Yoghourts, préparations à base de lait, glaces de consommation (t)	14 886	<b>3 044</b>	16 305	2 704	<b>884</b>	3 438	17 590	<b>3 928</b>	19 743
Confiserie sans cacao (t)	-12 984	<b>-2 432</b>	-12 103	57	<b>-2</b>	64	-12 927	<b>-2 434</b>	-12 039
Produits cacaotés (t)	-13 871	<b>-3 376</b>	-15 680	933	<b>17</b>	2 622	-12 938	<b>-3 359</b>	-13 058
Préparations alimentaires diverses (t)	2 007	<b>2 088</b>	9 867	17 417	<b>4 932</b>	23 815	19 424	<b>7 020</b>	33 682
Biscuiterie (t)	-8 984	<b>-1 623</b>	-13 437	1 859	<b>326</b>	1 507	-7 125	<b>-1 297</b>	-11 930
Boissons non alcoolisées (hl)	-1 616	<b>2 088</b>	4 696	1 251	<b>406</b>	1 045	-365	<b>2 494</b>	5 741
Liqueurs (hl)	554	<b>66</b>	468	1 834	<b>443</b>	1 960	2 388	<b>509</b>	2 428
<b>Total produits "Hors Annexe I"</b>	<b>-20 008</b>	<b>-145</b>	<b>-9 884</b>	<b>26 055</b>	<b>7 006</b>	<b>34 451</b>	<b>6 047</b>	<b>6 861</b>	<b>24 567</b>
Fruits à l'état congelé (t)	-208	<b>-61</b>	-337	-24	<b>1</b>	-9	-232	<b>-60</b>	-346
Fruits confits (t)	659	<b>69</b>	627	-1	<b>14</b>	79	658	<b>83</b>	706
Confitures (t)	-4 095	<b>-967</b>	-5 448	2 984	<b>824</b>	4 003	-1 111	<b>-143</b>	-1 445
Fruits en conserves avec ou sans alcool (t)	-4 901	<b>-1 017</b>	-5 040	-2 426	<b>-523</b>	-2 438	-7 327	<b>-1 540</b>	-7 478
Jus de fruits (t)	-21 290	<b>-5 671</b>	-23 620	-5 513	<b>-1 148</b>	-5 862	-26 803	<b>-6 819</b>	-29 482
<b>Total "Fruits et Légumes Transformés"</b>	<b>-29 835</b>	<b>-7 647</b>	<b>-33 818</b>	<b>-4 980</b>	<b>-832</b>	<b>-4 227</b>	<b>-34 815</b>	<b>-8 479</b>	<b>-38 045</b>
<b>Sirops, sucres caramélisés et autres sucres (t)</b>	<b>3 373</b>	<b>1 052</b>	<b>3 911</b>	<b>3 080</b>	<b>673</b>	<b>4 025</b>	<b>6 453</b>	<b>1 725</b>	<b>7 936</b>
<b>Laits et crèmes de lait sucrés (t)</b>	<b>-3 245</b>	<b>-764</b>	<b>-3 450</b>	<b>328</b>	<b>304</b>	<b>1 967</b>	<b>-2 917</b>	<b>-460</b>	<b>-1 483</b>
<b>TOTAL</b>	<b>-49 715</b>	<b>-7 504</b>	<b>-43 241</b>	<b>24 483</b>	<b>7 151</b>	<b>36 216</b>	<b>-25 232</b>	<b>-353</b>	<b>-7 025</b>

Sources : Douanes et FranceAgriMer

## **VII – Les échanges français de mélasses**

**BILAN DES ECHANGES EXTERIEURS FRANCAIS DE MELASSES**

(en tonnes)

	IMPORTATIONS			EXPORTATIONS		
	UE	PAYS TIERS	TOTAL	UE	PAYS TIERS	TOTAL
<b>Campagne 2005/06</b> <i>Total du 1/07 au 30/06</i>	136 637	190 707	327 344	68 067	4 532	72 599
<b>Campagne 2006/07</b> <i>Total du 1/07 au 30/09</i>	154 069	244 924	398 993	21 090	4 419	25 509
<b>Campagne 2007/08</b> <i>Total du 1/10 au 30/09</i>	123 454	350 261	473 715	23 230	25	23 255
<b>Campagne 2008/09</b> <i>Total du 1/10 au 30/09</i>	119 994	206 629	326 623	36 334	4	36 338
<b>Campagne 2009/10</b>						
- octobre 2009	20 097	0	20 097	54	2	56
- novembre "	23 259	20 057	43 316	75	0	75
- décembre "	15 750	22 198	37 948	199	0	199
- janvier 2010	7 661	5	7 666	50	0	50
- février "	5 028	12 406	17 434	76	0	76
- mars "	11 214	31 089	42 303	57	0	57
- avril "	9 865	14 376	24 241	6 897	1	6 898
- mai "	7 599	22	7 621	5 871	1	5 872
- juin "	8 755	33 233	41 988	2 421	0	2 421
- juillet "	11 699	7 394	19 093	5 179	0	5 179
- août "	9 219	5 679	14 898	151	0	151
- septembre "	15 837	13 678	29 515	4 254	0	4 254
<i>Total du 1/10 au 30/09</i>	<b>145 983</b>	<b>160 137</b>	<b>306 120</b>	<b>25 284</b>	<b>4</b>	<b>25 288</b>
<b>Campagne 2010/11</b>						
- octobre 2010	17 944	8 534	26 478	3 203	0	3 203
- novembre "	21 819	19	21 838	124	2 350	2 474
- décembre "	17 548	81	17 629	123	0	123
- janvier 2011	12 125	26 004	38 129	732	0	732
- février "	6 768	16 835	23 603	354	1	355
<b>Total</b>	<b>76 204</b>	<b>51 473</b>	<b>127 677</b>	<b>4 536</b>	<b>2 351</b>	<b>6 887</b>

Source : Douanes

**IMPORTATIONS FRANCAISES DE MELASSES EN PROVENANCE DES PAYS DE L'UE (1)**

(en tonnes)

	ALL	ESP	IRL	ITA	PB	POL	POR	ROU	RU	UEBL	TOTAL (2)
<b>Campagne 2005/06</b>											
Total du 01.07.05 au 30.06.06	81 388	668	15 354	15	1 848	-	-	-	10 877	26 487	136 637
<b>Campagne 2006/07</b>											
Total du 01.07.06 au 30.09.07	118 864	620	57	43	632	-	12	-	140	33 701	154 069
<b>Campagne 2007/08</b>											
Total du 01.10.07 au 30.09.08	76 225	576	34	33	61	-	0	-	9 765	36 760	123 454
<b>Campagne 2008/09</b>											
Total du 01.10.08 au 30.09.09	89 864	732	15	105	2 606	-	5	16	226	26 425	119 994
<b>Campagne 2009/10</b>											
- octobre 2009	11 288	46	-	4	7 881	-	-	-	16	862	20 097
- novembre "	15 494	41	-	16	6 389	-	-	-	1	1 318	23 259
- décembre "	10 139	35	-	7	4 392	-	-	-	1	1 176	15 750
- janvier 2010	5 082	28	-	29	1 908	-	-	-	-	614	7 661
- février "	4 382	-	-	2	53	-	-	-	8	583	5 028
- mars "	10 404	40	-	9	-	-	-	-	2	759	11 214
- avril "	9 402	54	-	9	-	-	-	-	-	400	9 865
- mai "	7 335	50	-	8	-	-	-	-	-	206	7 599
- juin "	8 536	45	-	10	-	-	-	-	8	156	8 755
- juillet "	9 237	46	-	9	2 203	-	-	-	9	195	11 699
- août "	8 255	35	-	9	565	-	-	-	-	355	9 219
- septembre "	8 977	78	-	9	6 403	-	-	-	26	344	15 837
Total du 01.10.09 au 30.09.10	108 531	498	0	121	29 794	0	0	0	71	6 968	145 983
<b>Campagne 2010/11</b>											
- octobre 2010	13 225	50	-	11	2 955	-	-	-	-	1 703	17 944
- novembre "	10 846	34	-	-	5 897	2 970	-	-	-	2 072	21 819
- décembre "	10 660	18	-	24	5 858	-	-	-	19	969	17 548
- janvier 2011	5 674	29	-	-	5 857	-	-	-	6	559	12 125
- février "	6 023	28	-	15	-	-	-	-	25	677	6 768
Total du 01.10.10 au 30.09.11	46 428	159	0	50	20 567	2 970	0	0	50	5 980	76 204

(1) Seuls sont indiqués les Etats membres en provenance desquels des mélasses ont été importées depuis 2003/04.

(2) Total des pays adhérents à l'UE au cours de la période considérée.

Source : Douanes

**EXPORTATIONS FRANCAISES DE MELASSES A DESTINATION DES PAYS DE L'UE (1)**

(en tonnes)

	ALL	BUL	CHY	DK	ESP	FIN	GR	ITA	LET	PB	POL	ROU	POR	RU	UEBL	TOTAL (2)
<b>Campagne 2005/06</b>																
Total du 01.07.05 au 30.06.06	26		0	185	220	1	2	40	-	2 887	-	-	-	14 780	49 926	65 819
<b>Campagne 2006/07</b>																
Total du 01.07.06 au 30.09.07	38	-	0	0	4 178	1	2	80	-	107	1	-	3 873	8 377	4 432	21 090
<b>Campagne 2007/08</b>																
Total du 01.10.07 au 30.09.08	3	-	-	151	174	155	12	73	-	1 440	9	-	3	9 681	11 529	23 230
<b>Campagne 2008/09</b>																
Total du 01.10.08 au 30.09.09	1	6	8	395	276	-	9	21	-	14	5 445	-	-	1	30 158	36 334
<b>Campagne 2009/10</b>																
- octobre 2009	-	-	-	51	-	-	1	-	-	-	-	-	-	-	2	54
- novembre "	-	-	-	48	24	-	2	-	-	1	-	-	-	-	-	75
- décembre "	-	-	-	-	39	-	1	-	-	-	-	-	-	-	159	199
- janvier 2010	-	-	-	49	-	-	1	-	-	-	-	-	-	-	-	50
- février "	-	-	-	26	49	-	-	-	-	1	-	-	-	-	-	76
- mars "	1	-	-	27	26	-	1	1	-	-	-	-	-	1	-	57
- avril "	-	-	-	25	24	-	2	-	-	-	-	-	-	-	6 846	6 897
- mai "	-	-	-	49	25	-	-	-	-	-	-	-	-	-	5 797	5 871
- juin "	-	-	-	50	36	-	-	-	-	-	-	-	-	-	2 335	2 421
- juillet "	1	-	-	-	25	-	1	-	-	-	-	-	-	-	5 152	5 179
- août "	-	-	-	48	-	-	-	-	-	103	-	-	-	-	-	151
- septembre "	-	-	-	51	7	-	-	1	-	1	-	-	-	-	4 194	4 254
Total du 01.10.09 au 30.09.10	2	-	-	424	255	-	9	2	-	106	-	-	-	1	24 485	25 284
<b>Campagne 2010/11</b>																
- octobre 2010	-	-	-	50	26	1	1	-	-	6	-	-	-	-	3 119	3 203
- novembre "	28	-	-	75	12	1	-	-	-	8	-	-	-	-	-	124
- décembre "	52	-	-	22	-	-	-	1	-	13	-	-	-	-	35	123
- janvier 2011	99	-	-	24	-	-	-	583	-	13	-	13	-	-	-	732
- février "	55	-	-	26	-	-	-	260	-	13	-	-	-	-	-	354
Total du 01.10.10 au 30.09.11	234	-	-	197	38	2	1	844	-	53	-	13	-	-	3 154	4 536

(1) Seuls sont indiqués les Etats membres en provenance desquels des mélasses ont été importées depuis 2003/04.

(2) Total des pays adhérents à l'UE au cours de la période considérée.

Source : Douanes

## **VIII – Alcool Ethylique**

# Faits et Chiffres

**Avril 2011**

## ***Brésil***

### **Production :**

- Selon Canaplan, la production d'éthanol dans la région du Centre Sud en 2011/12 devrait être stable à 25,5 milliards de litres contre 25,4 milliards de litres en 2010/11, niveau égal à l'estimation donnée par l'Unica de 25,5 milliards de litres (*FO Licht du 20 avril 2011*).



EVOLUTION COMPAREE DES COURS DU SUCRE, DE L'ETHANOL (au Brésil) ET DU PETROLE DEPUIS 2000

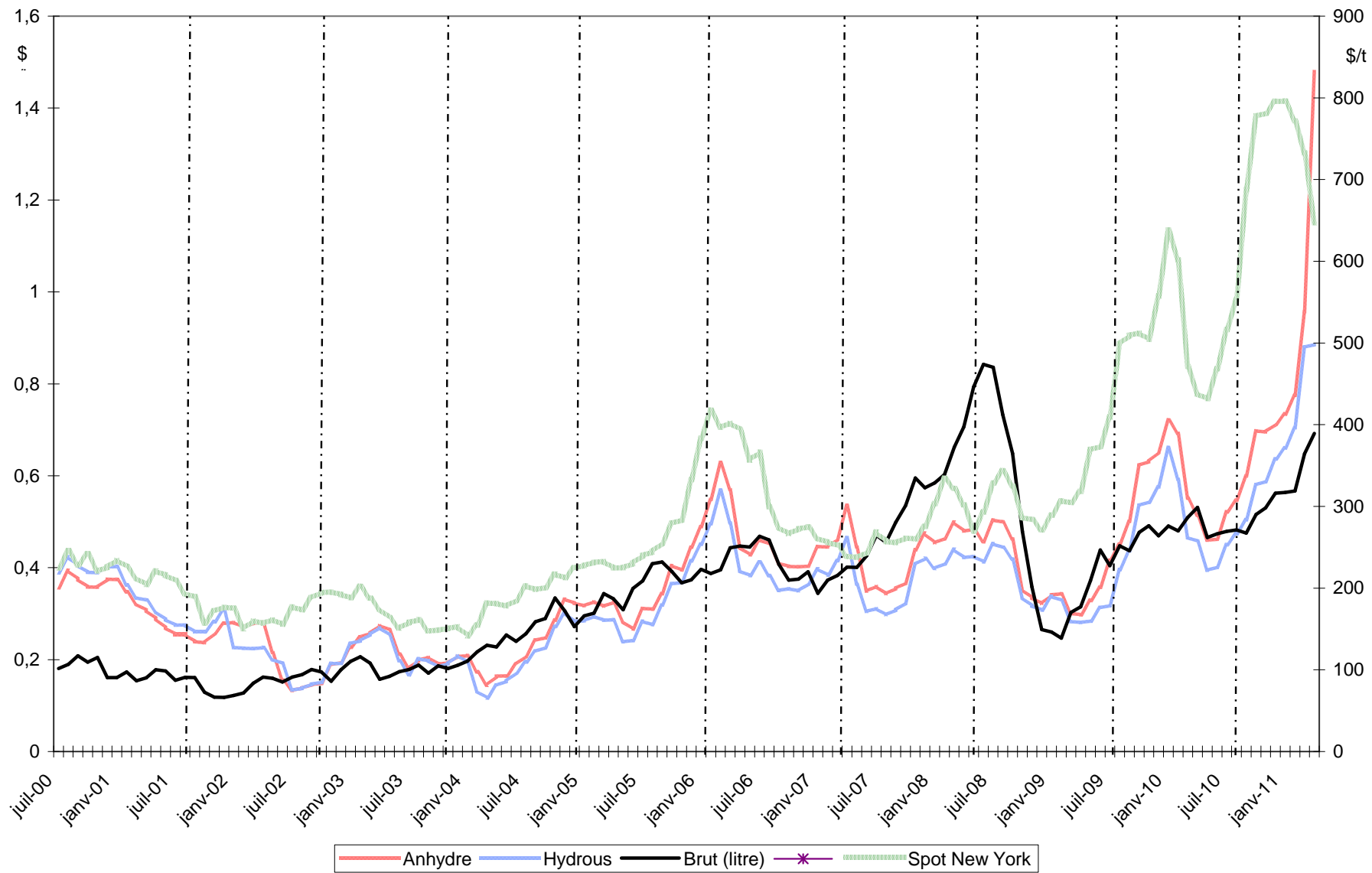

Sources : Ethanol CEPEA, Nymex Light Crude, FranceAgriMer

## BILANS COMMUNAUTAIRES UE - ALCOOL ETHYLIQUE

2008 / 2009 / 2010

*(en hectolitres d'alcool pur)*

	2008 - UE 27 (1)	2009 - UE 27 (2)	2010- UE 27 (2)
	<i>Origine agricole</i>	<i>Origine agricole</i>	<i>Origine agricole</i>
<b>I - RESSOURCES</b>			
1 - Stocks au 1 <sup>er</sup> janvier (1)	<b>8 913 486</b>	<b>9 234 665</b>	<b>9 311 120</b>
2 - Production	<b>40 368 240</b>	<b>49 214 427</b>	<b>54 077 879</b>
3 - Importations	<b>12 847 712</b>	<b>10 940 541</b>	<b>4 023 966</b>
- Droits nuls	3 943 457	3 341 152	1 937 944
- Droits pleins	8 904 255	7 599 389	2 086 022
<b>TOTAL DES RESSOURCES</b>	<b>62 129 438</b>	<b>69 389 633</b>	<b>67 412 965</b>
<b>II - UTILISATIONS</b>			
1 - Livraisons sur le marché intérieur	<b>52 542 682</b>	<b>59 621 238</b>	<b>56 913 116</b>
- Alimentation	11 688 109	10 757 338	8 939 591
- Utilisation industrielle	8 365 354	6 941 702	7 415 918
- Carburant	28 577 302	39 320 785	38 822 640
- Autre	3 911 917	2 601 413	1 734 967
2 - Exportations	<b>352 091</b>	<b>457 275</b>	<b>659 044</b>
<b>TOTAL DES UTILISATIONS</b>	<b>52 894 773</b>	<b>60 078 513</b>	<b>57 572 160</b>
<b>TOTAL STOCKS AU 31/12</b>	<b>9 234 665</b>	<b>9 311 120</b>	<b>9 840 805</b>

(1) Le total des utilisations a été ajusté en fonction du stock final 2008 (et donc du stock initial 2009) déclaré, transmis par la Commission et affiché dans son bilan 2009.

(2) Bilan encore provisoire, les statistiques de certains EM ayant été estimées à partir de leur valeur 2008 et/ou 2009.

Sources : CE - mai 2011

**Production 2010 - Répartition par Etat membre et par matière première**

(en hectolitres d'alcool pur)

	Céréales	Betteraves	Vinique	Autres	Total	Part total UE
France	8 753 060	9 045 680	542 497	31 590	<b>18 372 827</b>	33,97%
Allemagne	5 558 658	2 727 943	0	270 351	<b>8 556 952</b>	15,82%
Espagne	4 159 195	108 129	1 155 299	96844	<b>5 519 467</b>	10,21%
Pologne	2 519 577	219 786	0	146 010	<b>2 885 373</b>	5,34%
Hongrie	1 850 150	350 264	11 488	22 086	<b>2 233 988</b>	4,13%
Royaume Uni	1 500 000	500 000	0	0	<b>2 000 000</b>	3,70%
Suede	1 711 916	0	0	276 954	<b>1 988 870</b>	3,68%
Autriche	1 989 113	2 480	0	190	<b>1 991 783</b>	3,68%
Italie	404 663	2 500	559 931	172 270	<b>1 139 364</b>	2,11%
Slovaquie	1 404 507	0	0	4	<b>1 404 511</b>	2,60%
Pays Bas	893 040	78 802	0	149 303	<b>1 121 145</b>	2,07%
Rép.Tchèque	16 135	571 800	175	440 891	<b>1 029 001</b>	1,90%
Belgique *	1 571 984	1 571 984	0	0	<b>3 143 968</b>	5,81%
Autres EM	1 839 316	228 100	488 210	135 004	<b>2 690 630</b>	4,98%
<b>Total</b>	<b>34 171 314</b>	<b>15 407 468</b>	<b>2 757 600</b>	<b>1 741 497</b>	<b>54 077 879</b>	100,00%
<b>Part total UE</b>	63,19%	28,49%	5,10%	3,22%	100,00%	

Source : Commission Européenne, FranceAgriMer

\* : Les quantités produites par la Belgique doivent être confirmées.

### Utilisations 2010 - Répartition par Etat membre et par type d'utilisation

(en hectolitres d'alcool pur)

	Alimentation et boisson	Industriel	Carburant	Autres	Total	Part total UE
Allemagne	385 413	926 790	15 448 780	186 975	<b>16 947 958</b>	29,78%
France	997 369	1 216 070	7 813 275	133 360	<b>10 160 074</b>	17,85%
Suede	721 179	671 286	4 324 812	128	<b>5 717 405</b>	10,05%
Pologne	1 679 996	991 647	1 583 334	88 526	<b>4 343 503</b>	7,63%
Espagne	795 297	646 646	2 394 741	80 819	<b>3 917 503</b>	6,88%
Royaume Uni	700 000	0	2 300 000	0	<b>3 000 000</b>	5,27%
Rép.Tchèque	342 518	523 035	862 472	169 934	<b>1 897 959</b>	3,33%
Pays Bas	845 285	236 575	245 914	468 071	<b>1 795 845</b>	3,16%
Finlande	245 804	71 790	1 165 394	0	<b>1 482 988</b>	2,61%
Autriche	134 986	159 281	1 025 877	5 198	<b>1 325 342</b>	2,33%
Italie	506 456	627 679	49 109	12 537	<b>1 195 781</b>	2,10%
Belgique	64 337	821 167	246 954	0	<b>1 132 458</b>	1,99%
Hongrie	114 598	268 022	359 154	72 384	<b>814 158</b>	1,43%
Slovaquie	150 412	86 517	507 657	0	<b>744 586</b>	1,31%
Lituanie	1 204	35 738	143 166	356 553	<b>536 661</b>	0,94%
Irlande	383 091	53 084	44 149	42	<b>480 366</b>	0,84%
Bulgarie	359 230	12 585	4 014	34 568	<b>410 397</b>	0,72%
Portugal	25 000	25 000	275 000	0	<b>325 000</b>	0,57%
Danemark	110 476	0	0	47 744	<b>158 220</b>	0,28%
Grèce	67 090	20 289	0	20 574	<b>107 953</b>	0,19%
Roumanie	112 243	15 464	28 419	41 593	<b>197 719</b>	0,35%
Lettonie	101 641	1 562	419	2 673	<b>106 295</b>	0,19%
Slovenie	80 913	5 490	0	9 055	<b>95 458</b>	0,17%
Estonie	9 459	34	0	4 233	<b>13 726</b>	0,02%
Chypre	5 594	167	0	0	<b>5 761</b>	0,01%
Luxembourg	0	0	0	0	<b>0</b>	0,00%
<b>Total</b>	<b>8 939 591</b>	<b>7 415 918</b>	<b>38 822 640</b>	<b>1 734 967</b>	<b>56 913 116</b>	100,00%
<b>Part total UE</b>	15,71%	13,03%	68,21%	3,05%	100,00%	

Source : Commission Européenne, FranceAgriMer

**IMPORTATIONS D'ALCOOL ETHYLIQUE DE L'UE (NC 2207)  
PAR PAYS TIERS D'ORIGINE**

(en hectolitres d'alcool pur)

	2008	2009	2010	Evolution 2010/2009
<b>Principales origines :</b>				
Brésil	7 096 555	4 879 715	1 227 281	-75%
Guatemala	1 079 305	1 032 377	324 790	-69%
Pakistan	1 027 450	709 949	40 537	-94%
Nicaragua	159 500	607 562	9 542	-98%
Bolivie	485 269	490 611	404 205	-18%
Costa Rica	333 220	470 689	40 359	-91%
Egypte	470 333	394 688	464 555	18%
Cambodge	-	339 600	44 884	-87%
Pérou	393 379	292 011	328 663	13%
Jamaïque	250 067	195 725	45 227	-77%
Norvège	133 205	159 068	113 186	-29%
USA	32 805	122 766	165 497	35%
Swaziland	193 166	143 768	28 016	-81%
Soudan	-	-	203 423	-
El Salvador	383 170	98 214	nc	-
Zimbabwe	74 361	97 581	nc	-
Argentine	102 480	96 166	49 515	-49%
Kazakhstan	12 962	85 089	74 323	-13%
Ukraine	107 089	65 070	nc	-
Turquie	50 263	50 862	155 791	206%
Russie	34 835	48 180	62 921	31%
Croatie	48 473	35 398	67 669	91%
<b>Total principales origines :</b>	<b>12 467 887</b>	<b>10 415 089</b>	<b>3 850 384</b>	<b>-63%</b>
<b>Autres origines ou non précisées</b>	<b>419 221</b>	<b>525 425</b>	<b>173 582</b>	<b>-67%</b>
<b>TOTAL</b>	<b>12 887 108</b>	<b>10 940 514</b>	<b>4 023 966</b>	<b>-63%</b>

Source : Commission Européenne, Eurostats Comext

**PRODUCTION, UTILISATIONS ET IMPORTATIONS D'ALCOOL ETHYLIQUE DE L'UE**  
Evolutions depuis 2004

*en millions hl*

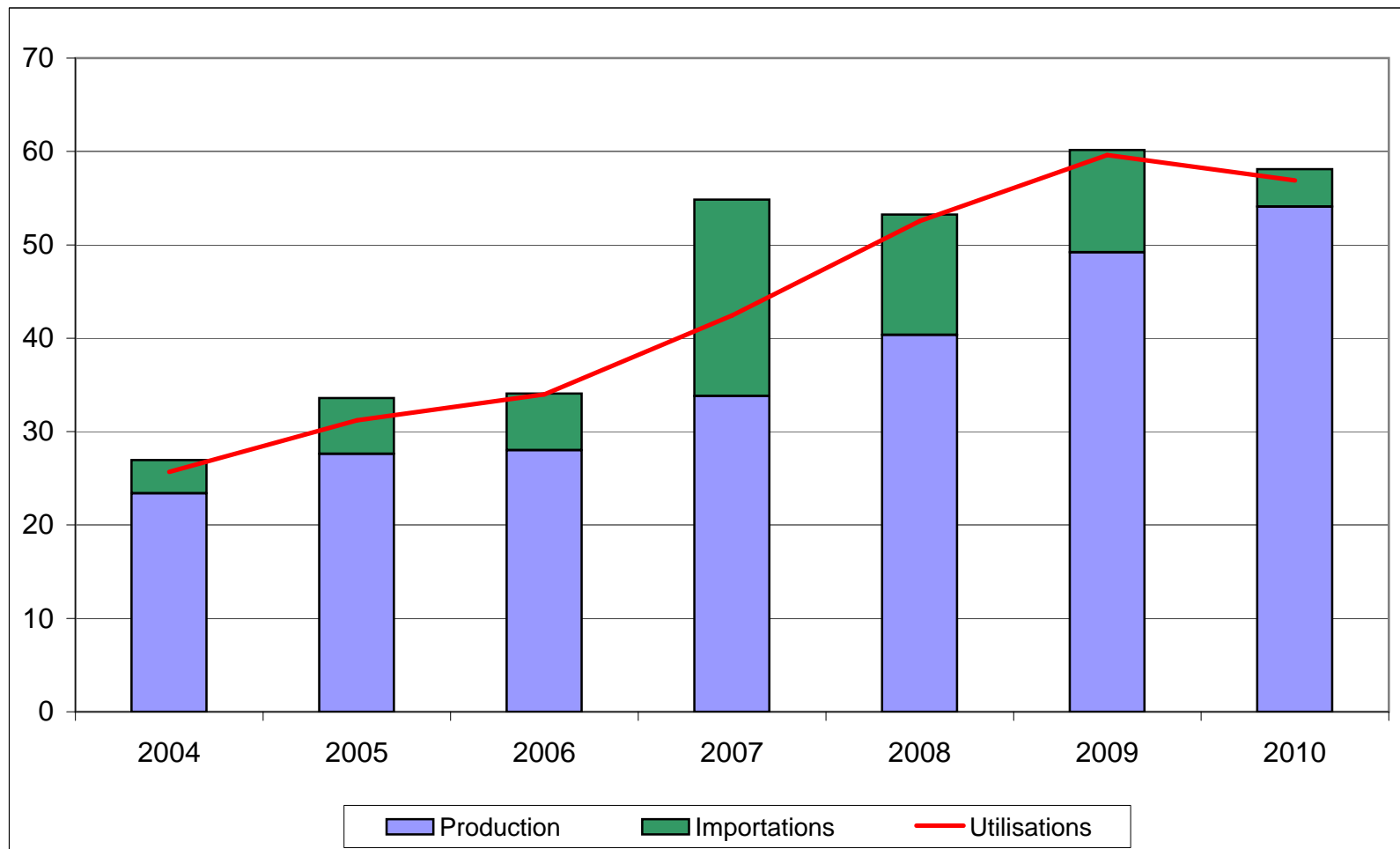

Source : Commission Européenne

## BILANS FRANCE - ALCOOL ETHYLIQUE (3)

2009 et 2010

	(en hectolitres d'alcool pur)			(en hectolitres d'alcool pur)		
	2009			2010 *		
	Origine agricole	Origine non agricole	Total	Origine agricole	Origine non agricole	Total
<b>I - RESSOURCES</b>						
1 - Stocks au 1 <sup>er</sup> janvier	1 784 730		<b>1 784 730</b>	1 537 957		<b>1 537 957</b>
2 - Production	17 102 509		<b>17 102 509</b>	18 372 827		<b>18 372 827</b>
- Céréales	7 891 843		7 891 843	8 753 060		8 753 060
- Betteraves - Mélasse	8 624 968		8 624 968	9 045 680		9 045 680
- Viti-vinicole	557 473		557 473	542 497		542 497
- Autre	28 225		28 225	31 590		31 590
3 - Importations	2 082 667		<b>2 082 667</b>	1 936 662		<b>1 936 662</b>
<b>TOTAL DES RESSOURCES</b>	<b>20 969 906</b>	-	<b>20 969 906</b>	<b>21 847 446</b>	-	<b>21 847 446</b>
<b>II - UTILISATIONS</b>						
1 - Consommation intérieure (1)	9 787 495		<b>9 787 495</b>	11 022 884		<b>11 022 884</b>
- Alimentation et boissons	1 051 156		1 051 156	1 082 070		1 082 070
- Utilisation industrielle	855 658		855 658	1 319 340		1 319 340
- Carburant	7 606 100		7 606 100	8 476 789		8 476 789
- Autre	274 581		274 581	144 685		144 685
2 - Exportations (2)	9 644 455		<b>9 644 455</b>	9 770 427		<b>9 770 427</b>
- dont éthanol carburant	5 188 037		<b>5 188 037</b>	4 354 642		<b>4 354 642</b>
<b>TOTAL DES UTILISATIONS</b>	<b>19 431 950</b>	-	<b>19 431 950</b>	<b>20 793 311</b>	-	<b>20 793 311</b>
<b>TOTAL STOCKS AU 31/12</b>	<b>1 537 957</b>	-	<b>1 537 957</b>	<b>1 053 493</b>	-	<b>1 053 493</b>

(1) Ce poste du bilan est obtenu à partir des écoulements déclarés, et ajustés à partir de l'état des stocks finaux. Ceci explique l'écart avec les tableaux faisant état des écoulements en France en 2008 et 2009.

(2) La ventilation des exportations entre éthanol d'origine agricole et celui d'origine non agricole est une estimation.

(3) Ces bilans ne tiennent pas compte de certaines quantités d'éthanol produites en France et livrées vers l'UE- Belgique notamment - pour être ensuite réexportées en France sous forme d'ETBE.

NB : Une erreur dans la compatibilisation des quantités d'alcool produites à partir de l'origine vitivinicole a été constatée, pour 2009 et 2010, et a été corrigée. C'est la raison pour laquelle le bilan présenté diffère par rapport aux bulletins précédents. Nous vous prions de nous en excuser.

\* : Bilan provisoire, certaines modifications peuvent être apportées, notamment sur le total des utilisations intérieures.

Sources : FranceAgriMer, douanes.

**Production d'alcool éthylique - 2010**

France

(hectolitres d'alcool pur)

<p align="center"><b>1er trimestre 2010</b></p> <p align="center"><b>Production :</b></p> <p>dont</p> <ul style="list-style-type: none"> <li>- Céréales</li> <li>- Mélasse / betteraves</li> <li>- Vitivinicole</li> <li>- Autres</li> </ul>	<p><b>4 702 224</b></p>	<p>2 334 775</p> <p>2 171 020</p> <p>189 219</p> <p>7 210</p>
<p align="center"><b>2ème trimestre 2010</b></p> <p align="center"><b>Production :</b></p> <p>dont</p> <ul style="list-style-type: none"> <li>- Céréales</li> <li>- Mélasse / betteraves</li> <li>- Vitivinicole</li> <li>- Autres</li> </ul>	<p><b>4 366 994</b></p>	<p>1 986 053</p> <p>2 246 687</p> <p>125 242</p> <p>9 012</p>
<p align="center"><b>3ème trimestre 2010</b></p> <p align="center"><b>Production :</b></p> <p>dont</p> <ul style="list-style-type: none"> <li>- Céréales</li> <li>- Mélasse / betteraves</li> <li>- Vitivinicole</li> <li>- Autres</li> </ul>	<p><b>3 867 216</b></p>	<p>2 282 156</p> <p>1 545 494</p> <p>30 814</p> <p>8 752</p>
<p align="center"><b>4ème trimestre 2010</b></p> <p align="center"><b>Production :</b></p> <p>dont</p> <ul style="list-style-type: none"> <li>- Céréales</li> <li>- Mélasse betteraves</li> <li>- Vitivinicole</li> <li>- Autres</li> </ul>	<p><b>5 436 393</b></p>	<p>2 150 076</p> <p>3 082 479</p> <p>197 222</p> <p>6 616</p>
<p align="center"><b>Total 2010</b></p> <p align="center"><b>Production :</b></p> <p>dont</p> <ul style="list-style-type: none"> <li>- Céréales</li> <li>- Mélasse betteraves</li> <li>- Vitivinicole</li> <li>- Autres</li> </ul>	<p><b>18 372 827</b></p>	<p>8 753 060</p> <p>9 045 680</p> <p>542 497</p> <p>31 590</p>

*NB : Une erreur dans la compatibilisation des quantités d'alcool produites à partir de l'origine vitivinicole a été constatée, pour 2009 et 2010, et a été corrigée. C'est la raison pour laquelle le total diffère par rapport aux bulletins précédents. Nous vous prions de nous en excuser.*

Source : FranceAgriMer



**Ecoulement d'alcool éthylique - 2010**

France

(hectolitres d'alcool pur)

<p align="center"><b>1er trimestre 2010</b></p> <p><b>Écoulements (*) :</b></p> <p>dont</p> <ul style="list-style-type: none"> <li>- aliments</li> <li>- boissons alcoolisées</li> <li>- utilisations industrielles</li> <li>- carburant</li> <li>- autres</li> </ul>	<p><b>2 620 579</b></p>	<p>34 239</p> <p>214 483</p> <p>302 906</p> <p>2 028 447</p> <p>40 504</p>
<p align="center"><b>2ème trimestre 2010</b></p> <p><b>Écoulements (*) :</b></p> <p>dont</p> <ul style="list-style-type: none"> <li>- aliments</li> <li>- boissons alcoolisées</li> <li>- utilisations industrielles</li> <li>- carburant</li> <li>- autres</li> </ul>	<p><b>2 697 536</b></p>	<p>39 358</p> <p>218 325</p> <p>361 450</p> <p>2 048 178</p> <p>30 225</p>
<p align="center"><b>3ème trimestre 2010</b></p> <p><b>Écoulements (*) :</b></p> <p>dont</p> <ul style="list-style-type: none"> <li>- aliments</li> <li>- boissons alcoolisées</li> <li>- utilisations industrielles</li> <li>- carburant</li> <li>- autres</li> </ul>	<p><b>2 602 090</b></p>	<p>38 871</p> <p>186 171</p> <p>293 368</p> <p>2 052 791</p> <p>30 889</p>
<p align="center"><b>4ème trimestre 2010</b></p> <p><b>Écoulements (*) :</b></p> <p>dont</p> <ul style="list-style-type: none"> <li>- aliments</li> <li>- boissons alcoolisées</li> <li>- utilisations industrielles</li> <li>- carburant</li> <li>- autres</li> </ul>	<p><b>2 239 872</b></p>	<p>40 472</p> <p>225 453</p> <p>258 346</p> <p>1 683 859</p> <p>31 742</p>
<p align="center"><b>Total 1010</b></p> <p><b>Écoulements (*) :</b></p> <p>dont</p> <ul style="list-style-type: none"> <li>- aliments</li> <li>- boissons alcoolisées</li> <li>- utilisations industrielles</li> <li>- carburant</li> <li>- autres</li> </ul>	<p><b>10 160 077</b></p>	<p>152 940</p> <p>844 432</p> <p>1 216 070</p> <p>7 813 275</p> <p>133 360</p>

\* Ce total ne comprend pas les livraisons vers l'UE, notamment les quantités destinées à être transformées en ETBE et réexpédiées en France.

Source : FranceAgriMer

**IMPORTATIONS ET EXPORTATIONS D'ALCOOL ETHYLIQUE**

*(hectolitres d'alcool pur)*

	Exportations			Importations			Solde		
	UE	PT	Total	UE	PT	Total	UE	PT	Total
<b>2008</b>									
<b>Total</b>	<b>6 413 195</b>	<b>256 349</b>	<b>6 669 544</b>	<b>923 400</b>	<b>942 661</b>	<b>1 866 061</b>	<b>5 489 795</b>	<b>-686 311</b>	<b>4 803 483</b>
<b>2009</b>									
<b>Total</b>	<b>9 426 257</b>	<b>218 198</b>	<b>9 644 455</b>	<b>1 104 567</b>	<b>978 100</b>	<b>2 082 667</b>	<b>8 321 689</b>	<b>-759 902</b>	<b>7 561 787</b>
<b>2010</b>									
Janvier	965 325	8 478	<b>973 803</b>	103 657	39 838	<b>143 495</b>	861 669	-31 361	<b>830 308</b>
Février	597 314	11 482	<b>608 796</b>	70 353	63 149	<b>133 502</b>	526 961	-51 668	<b>475 294</b>
Mars	916 665	30 586	<b>947 251</b>	59 855	6 385	<b>66 240</b>	856 810	24 200	<b>881 011</b>
Avril	644 858	61 960	<b>706 818</b>	66 129	61 480	<b>127 609</b>	578 730	479	<b>579 209</b>
Mai	929 042	29 377	<b>958 419</b>	54 348	38 930	<b>93 278</b>	874 694	-9 553	<b>865 141</b>
Juin	885 163	35 189	<b>920 352</b>	125 037	147 688	<b>272 725</b>	760 126	-112 498	<b>647 627</b>
Juillet	720 483	25 431	<b>745 914</b>	130 178	89 835	<b>220 013</b>	590 306	-64 404	<b>525 901</b>
Août	920 117	32 685	<b>952 802</b>	130 319	5 814	<b>136 133</b>	789 798	26 871	<b>816 670</b>
Septembre	864 043	30 790	<b>894 833</b>	83 536	55 044	<b>138 580</b>	780 508	-24 254	<b>756 253</b>
Octobre	772 733	3 842	<b>776 575</b>	164 324	1 954	<b>166 278</b>	608 409	1 888	<b>610 297</b>
Novembre	571 924	32 052	<b>603 976</b>	224 214	43 771	<b>267 985</b>	347 709	-11 719	<b>335 991</b>
Decembre	657 516	23 372	<b>680 888</b>	141 712	29 112	<b>170 824</b>	515 804	-5 740	<b>510 064</b>
<b>Total</b>	<b>9 445 184</b>	<b>325 243</b>	<b>9 770 427</b>	<b>1 353 661</b>	<b>583 000</b>	<b>1 936 662</b>	<b>8 091 523</b>	<b>-257 757</b>	<b>7 833 765</b>
<b>2011</b>									
Janvier	815 671	50 039	<b>865 710</b>	60 414,4420	133 343	<b>193 757</b>	755 256	-83 304	<b>671 953</b>
Février	729 637	27 872	<b>757 508</b>	132 162,1852	54 829	<b>186 992</b>	597 474	-26 958	<b>570 517</b>
<b>Total</b>	<b>1 545 307</b>	<b>77 911</b>	<b>1 623 218</b>	<b>192 577</b>	<b>188 172</b>	<b>380 749</b>	<b>1 352 731</b>	<b>-110 261</b>	<b>1 242 469</b>

Sources : Douanes et FranceAgriMer

Directeur de la Publication Fabien BOVA  
Atelier Commun d'impression – FAM  
Commission Paritaire des publications  
Agence de Presse : n° 1364 AD du 19.02.79

FranceAgriMer / Établissement national des produits de l'agriculture et de la mer  
12, rue Henri Rol-Tanguy / TSA 20002 / 93555 Montreuil-sous-Bois cedex  
tél. : +33 1 73 30 30 00 / fax : +33 1 73 30 30 30  
© FranceAgriMer 2011 / [www.franceagrimer.fr](http://www.franceagrimer.fr) / [www.agriculture.gouv.fr](http://www.agriculture.gouv.fr)

Photos : FranceAgriMer / Droits réservés / Impression - Atelier d'impression de l'Arborial

