



RÉPUBLIQUE  
FRANÇAISE

*Liberté  
Égalité  
Fraternité*



FranceAgriMer

ÉTABLISSEMENT NATIONAL  
DES PRODUITS DE L'AGRICULTURE ET DE LA MER

LA  
CONJONCTURE



## Marché du sucre

Statistiques d'avril 2022



Bulletin n° 602

Juillet 2022

Statistiques **d'avril** 2022

---

 SOMMAIRE
 

---

I – La situation mondiale	
Faits et chiffres – juin/juillet 2022.....	6
Spot et terme proche à Londres et à New York en moyenne mensuelle (10/2012 à 06/2022)	9
Evolution des cours et prime de blanc depuis juillet 2020.....	10
Cours mondiaux sur les marchés de Londres et New York :	
.Termes : Moyennes mensuelles et évolution quotidienne - juin 2022.....	12
Marché à terme de New York :	
. Evolution du nombre de lots échangés et part des opérateurs non commerciaux.....	13
Evolution de la production et de la consommation mondiale de sucre.....	14
II- La situation communautaire	
Actualité communautaire – juin 2022 .....	16
Règlements votés en comités de gestion – juin 2022 .....	17
Bilans communautaires sucre 2013/14 à 2016/17.....	20-1
Bilans communautaires (post quotas sucre) de 2017/18 à 2021/22 (prévisionnel) .....	20-2
<b>Surfaces betteravières de l'UE de 1996/97 à 2022/23 (rendements jusqu'à 2021/22) .....</b>	21
Quotas 2007/08 à 2016/17 .....	22
Production de sucre dans l'UE de 2017/18 à 2021/22 .....	23
<b>Prix moyens du sucre blanc communautaire jusqu'à septembre 2018.....</b>	24-1
<b>Prix moyens du sucre blanc communautaire, par régions, jusqu'à mai 2022 .....</b>	24-2
III – La situation française	
Bilans français, 2014/15, 2015/16 et 2016/17.....	29-1
Bilan français (post quotas sucre) de 2017/18 à 2021/22 (prévisionnel) .....	29-2
Diagramme prévisionnel de gestion de la campagne 2021/22 .....	30
Bilans mensuels, estimation des ventes pour la consommation intérieure - Campagne 2021/22 - situation au 30 avril 2022 .....	31
Consommation intérieure : Evolution des ventes jusqu'à avril 2022 .....	32
Consommation intérieure : Ventes, en cumul mobile, jusqu'à avril 2022.....	33
Etat des stocks de sucre détenus en France par les fabricants – Campagne 2020/21 et 2021/22	34
IV – La situation des DOM	
Production 2017/18, 2018/19, 2019/20, 2020/21 et 2021/22 .....	36

## V – Les échanges de sucre en l'état

Echanges intra-communautaires de la France :

. Importations en provenance des pays de l'UE jusqu'à avril 2022.....	38
. Exportations vers les pays de l'UE jusqu'à avril 2022 .....	40

Echanges de la France avec les pays tiers

. Importations par pays d'origine jusqu'à avril 2022 .....	42
. Importations par pays d'origine campagne 2020/21 .....	44
. Exportations par pays de destination jusqu'à avril 2022 .....	46
. Exportations par pays de destination campagne 2020/21.....	48

## VI – Les échanges français de sucre dans les produits sucrés

- Sucre incorporé (évaluation) :

. Importations en provenance de l'UE et des pays tiers – avril 2022.....	51
. Importations en provenance de l'UE et des pays tiers – campagne 2020/21.....	52
. Exportations vers l'UE et les pays tiers – avril 2022 .....	53
. Exportations vers l'UE et les pays tiers – campagne 2020/21 .....	54
. Solde des échanges – avril 2022.....	55
. Solde des échanges – campagne 2020/21 .....	56

## VII – Les échanges français de mélasses

- Exportations vers les pays de l'UE jusqu'à avril 2022.....	58
- Exportations vers les pays de l'UE campagne 2020/21.....	59
- Importations en provenance des pays de l'UE jusqu'à avril 2022.....	60
- Importations en provenance des pays de l'UE campagne 2020/21.....	61

## VIII – Production et écoulement d'alcool éthylique

- Evolution comparée des cours du sucre, de l'éthanol (Brésil) et du pétrole (mondial).....	63
- Bilans alcool éthylique UE – de 2012 à 2020 .....	64
- Production et écoulements d'alcool éthylique en France - de janvier 2021 à décembre 2021	65
- Importations / exportations d'alcool éthylique en France - de janvier 2011 à avril 2022	66

## I – La situation mondiale

# Faits et chiffres <sup>1</sup>

## Juin / Juillet 2022

### Monde

D'après les dernières estimations de FO Licht, la production mondiale 2022/23 pourrait atteindre 187,7 Mt, en baisse de 0,9 Mt par rapport à l'année précédente (188,6 Mt). Malgré cette baisse, c'est la deuxième production la plus élevée, après les 201,8 Mt en 2017/18. Cette baisse serait imputable au recul de la production au Brésil, en Inde et dans l'UE, que la progression de la Thaïlande, la Russie et la Chine n'ont pas réussi à compenser totalement.

### Brésil

#### Estimations production 2022/23

Selon les données de l'UNICA, les sucreries du Centre/Sud du Brésil ont broyé 43,7 Mt de canne à sucre au cours de la seconde quinzaine de mai, contre 34,1 Mt au cours de la première moitié du mois et même légèrement au-dessus des 43,7 Mt broyées au cours de la même période de l'année précédente. Pour autant, les cannes broyées jusqu'à présent, pour la campagne 2022/23 qui a commencé le 1<sup>er</sup> avril, sont toujours en baisse significative à 107,1 Mt, contre 130,4 Mt l'année dernière, en raison d'un démarrage plus lent. Le rendement moyen de la canne au mois de mai était de 74,8 t/ha, pratiquement inchangé sur l'année. En revanche, la qualité de la canne était en baisse significative à 128,64 kg de sucres récupérables (ATR) par tonne de canne, contre 137,70 kg à la même période de l'année précédente. Cet indicateur est en baisse de 5% à 122,11 kg/t jusqu'à présent pour 2022/23, contre 128,53 kg/t l'année dernière. Avec un MIX de sucre en baisse à 43,16 % dans la seconde quinzaine de mai, contre 46,22 % il y a un an, les usines du Centre/Sud ont produit 2,3 Mt de sucre, tel quel, dans la seconde quinzaine de mai, en baisse significative par rapport à 2,6 Mt il y a un an. Jusqu'à présent, la production de sucre pour 2022/23 est en baisse à 5,1 Mt, contre 7,2 Mt l'an dernier. Selon l'Unica, le changement de mix a conduit à une baisse de 0,9 Mt de sucre au profit de l'éthanol. (FO Licht juin 2022)

Une nouvelle législation approuvée par le Congrès le 13 juillet 2022 rétablit un avantage fiscal aux biocarburants par rapport aux carburants fossiles, ce qui devrait profiter à long terme aux entreprises produisant de l'éthanol.

La Chambre basse a approuvé le projet de loi parrainé par le gouvernement fédéral qui comprend, entre autres, une disposition stipulant que les biocarburants devraient bénéficier de taxes moins élevées que les combustibles fossiles pendant une période de 20 ans.

Le projet de loi ajoutait que les États et le gouvernement fédéral devraient revenir aux niveaux de taxation préférentiels pour les biocarburants observés avant le 15 mai 2022, date à laquelle une autre loi avait modifié la manière dont les carburants devaient être taxés. L'éthanol avait perdu sa compétitivité à la pompe et les ventes ont commencé à chuter. Cela a également fait baisser les prix mondiaux du sucre, la production de sucre étant devenue plus attrayante. En partie, cela pourrait maintenant être inversé.

Selon les calculs du ministère de l'Énergie, le dernier amendement ferait baisser les prix de l'éthanol hydraté de 10,7% tandis que ceux de l'essence baisseraient de 14,9%, par rapport à la situation de la semaine du 19 juin. (FO Licht 15/07)

### Exportations

En juin, l'industrie sucrière a accéléré ses activités de fixation des prix pour la saison d'exportation 2023/24, qui débutera en avril de l'année prochaine. Au total, 1,128 Mt de de sucre ont été couvertes le mois dernier, portant le volume total des exportations pour lesquelles les prix ont été fixés à 5,76 Mt, selon une enquête d'Archer Consulting.

Le prix moyen en juin était de 2 296 BRL la tonne de sucre brut livrée au port de Santos. La moyenne pour l'ensemble du volume 2023/24 est de 2 221 BRL par tonne au port de Santos (avec prime de polarisation). En valeurs internationales, le prix moyen est de 17,51 cents US la livre (sans prime de polarisation). (FO Licht 21/07)

### Inde

#### Production 2021/22

L'ISMA (l'Indian Sugar Mills Association) a déclaré que l'Inde pourrait produire un record de 36 Mt de sucre en 2021/22, soit 3 % de plus que les 35,0 Mt estimés début avril et contre 31,2 Mt l'année dernière. La production ayant augmenté plus que prévu dans l'État occidental du Maharashtra et du Karnataka voisin. (FO Licht juin 2022)

#### Exportations 2021-22

Selon certaines sources industrielles et gouvernementales, l'Inde pourrait imposer un plafond aux exportations de sucre pour la deuxième année consécutive en 2022/23, dans le but d'assurer un approvisionnement intérieur suffisant et de maintenir un plafond sur les prix locaux. Les exportations de sucre baisseraient à 6-7 Mt en 2022/23, soit environ un tiers de moins que le maximum de 10 Mt à exporter au cours de la campagne en cours. Ils ont demandé à ne pas être nommés car ils n'étaient pas autorisés à parler aux médias. (FO Licht 11/06)

## Russie

L'interdiction d'exporter du sucre vers les pays de l'Union économique eurasiennne (UEE) ne sera pas prolongée après le 31 août 2022, et les ventes de sucre sur le marché intérieur des États membres seront la priorité commerciale au sein de l'UEE. Auparavant, le ministère de l'Agriculture n'avait autorisé l'exportation que d'une seule tonne de sucre dans le cadre d'accords d'exportation pour la campagne 2022/23 (août/juillet). Les restrictions à l'exportation sont en vigueur depuis le 1er août 2021.

Les ministères de l'agriculture de la Russie et du Kazakhstan sont parvenus à un accord sur la livraison par la Russie de 168 000 tonnes de sucre au Kazakhstan avant la fin de l'année 2022. (FO Licht 18 juillet)

## Ukraine

Selon le ministère de l'agriculture, les surfaces de betteraves à sucre ont atteint 180 400 ha en 2022, avec des rendements estimés à 43-44 tonnes de betteraves par ha. La récolte de betteraves est attendue à 7 830 Mt, dans l'hypothèse de conditions météorologiques favorables. En conséquence, la production de sucre pourrait atteindre 1,08 Mt. Avec un stock de sucre de départ de 0,4 Mt et 1,08 Mt de production, les approvisionnements de sucre seraient suffisants pour 1,128 Mt de sucre destinées au marché intérieur, 0,1 Mt pour les exportations et 0,37 Mt pour les stocks en fin de campagne. Compte tenu de ces éléments, le gouvernement ne prévoit aucune restriction à l'exportation pour la campagne 2022/23. (FO Licht 26/07)

## CHINE

Les importations (officielles) de sucre de la Chine ont augmenté de 42,7 % par rapport au même mois de l'année dernière pour atteindre 260 000 tonnes en mai 2022, contre 420 000 tonnes en avril, selon les données douanières.

Cela a porté les importations totales de sucre au cours des huit premiers mois de 2021/22 (octobre/septembre) à 3,46 millions de tonnes, en baisse significative par rapport aux 4,11 millions de la même période il y a un an, mais toujours les deuxièmes plus élevées jamais enregistrées au cours de cette période.

Les importations officielles de la Chine n'incluent pas tout le sucre qui entre dans le pays par la contrebande, même si ces quantités ont fortement chuté au cours de l'année écoulée en raison du renforcement des mesures de contrôle aux frontières, en partie liées aux efforts de lutte contre la pandémie de COVID-19. (FO Licht 21 juin)

## UE

Le service de surveillance des cultures de l'Union Européenne MARS a réduit ses prévisions de rendement pour toutes les

cultures d'été en raison du temps chaud et sec dans de nombreuses parties du bloc.

Il a également réduit sa projection de rendement de la betterave sucrière à 77,4 t/ha, contre 78,1 t/ha dans le rapport précédent de juin. Le chiffre mis à jour est toujours supérieur de 4 % à la moyenne quinquennale. (FO Licht 26/07)

## France

Selon un communiqué du 12 juillet, le ministère de l'Agriculture a réduit son estimation de la superficie emblavée en betteraves à sucre en 2022 à 396 834 ha contre 397 034 ha le mois dernier. Ce serait une baisse de 1,3 %, par rapport aux 401 883 ha en 2021 (révisé à la baisse par rapport aux 402 162 ha précédemment). La France a récolté 34,4 Mt de betteraves sucrières (à 16 % de sucre) en 2021/22, soit 80 275 de moins que précédemment. Le rendement moyen de la betterave en 2021/22 a été révisé à la baisse à 85,51 t/ha ce mois-ci, contre 85,65 auparavant.

Le ministre de l'Agriculture, Marc Fesneau, a rejeté les appels à une éventuelle prolongation de l'exemption pour l'utilisation de néonicotinoïdes dans les semences de betteraves sucrières. Il indique qu'un bilan consolidé sera fait au début de l'automne, mais que l'échéance de 2023 sera respectée.

L'agrément d'urgence avait été accordé en septembre 2020 et expire le 1er juillet 2023.

Pour justifier la décision, Marc Fesneau a souligné les progrès de la recherche dans ce domaine. Des moyens conséquents ont été déployés, a souligné le ministre. Selon lui, il y a des solutions techniques crédibles et viables qui commencent à émerger.

En 2020, en plus de l'exonération, le gouvernement avait lancé un plan national de recherche et d'innovation de 7 millions d'euros visant à développer des alternatives au traitement des semences par les néonicotinoïdes.

Le ministre a noté que, d'une manière générale, la recherche et le développement devaient être avancés afin de proposer des solutions culturelles aux agriculteurs afin qu'ils ne finissent pas dans une impasse. Pour Marc Fesneau, la règle ici est que pour interdire quelque chose, il faut d'abord trouver des solutions.

Fin juin, la Commission européenne a annoncé qu'elle donnerait prochainement suite à sa promesse d'adopter une approche plus stricte du problème des résidus dans les aliments. Selon la CE, les denrées alimentaires importées contenant des niveaux mesurables de substances interdites ne pourront alors plus être commercialisées dans l'UE. Dans un premier temps, l'autorité avait promis de consulter les représentants des États membres et des pays tiers concernant d'éventuels résidus des substances actives thiaméthoxame et clothianidine. Les deux néonicotinoïdes sont connus pour ne plus être autorisés pour la culture en plein air dans l'UE, mais leur utilisation a été autorisée à plusieurs reprises par une approbation d'urgence dans divers États membres, dont la France. (FO Licht 15/07)



## Brésil - Évolution de la production et des échanges



## Les exportations brésiliennes de sucre de 2003/04 à 2022/23 (avril 2022)

(1 000 t)  
(Campagne avril-mars)

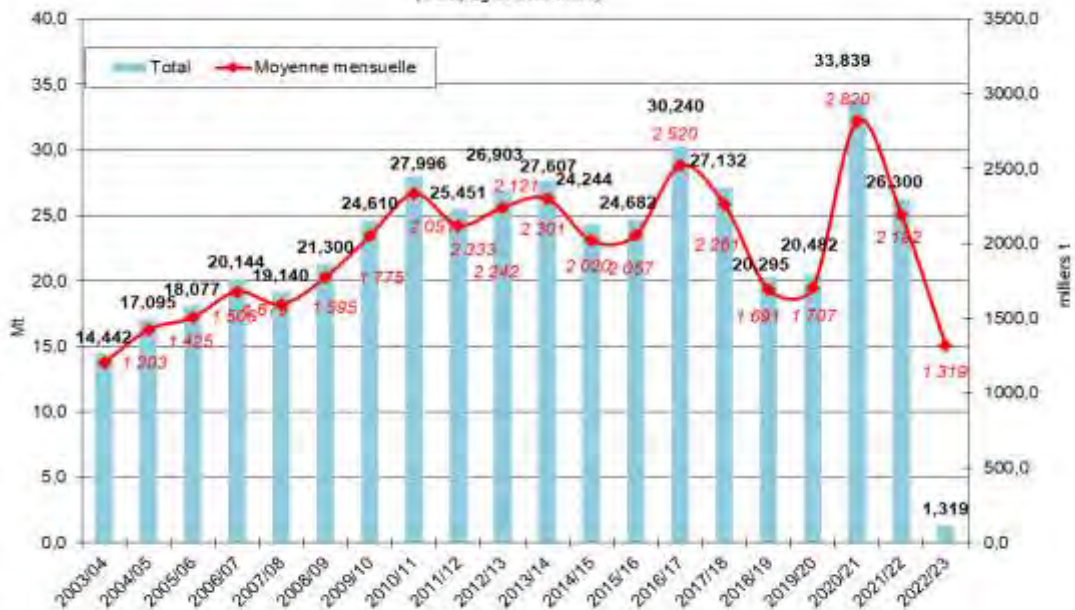

Source : SECEX et FO Light

Spot et terme à Londres et à New York  
octobre 2012 à juin 2022 (en \$/t)

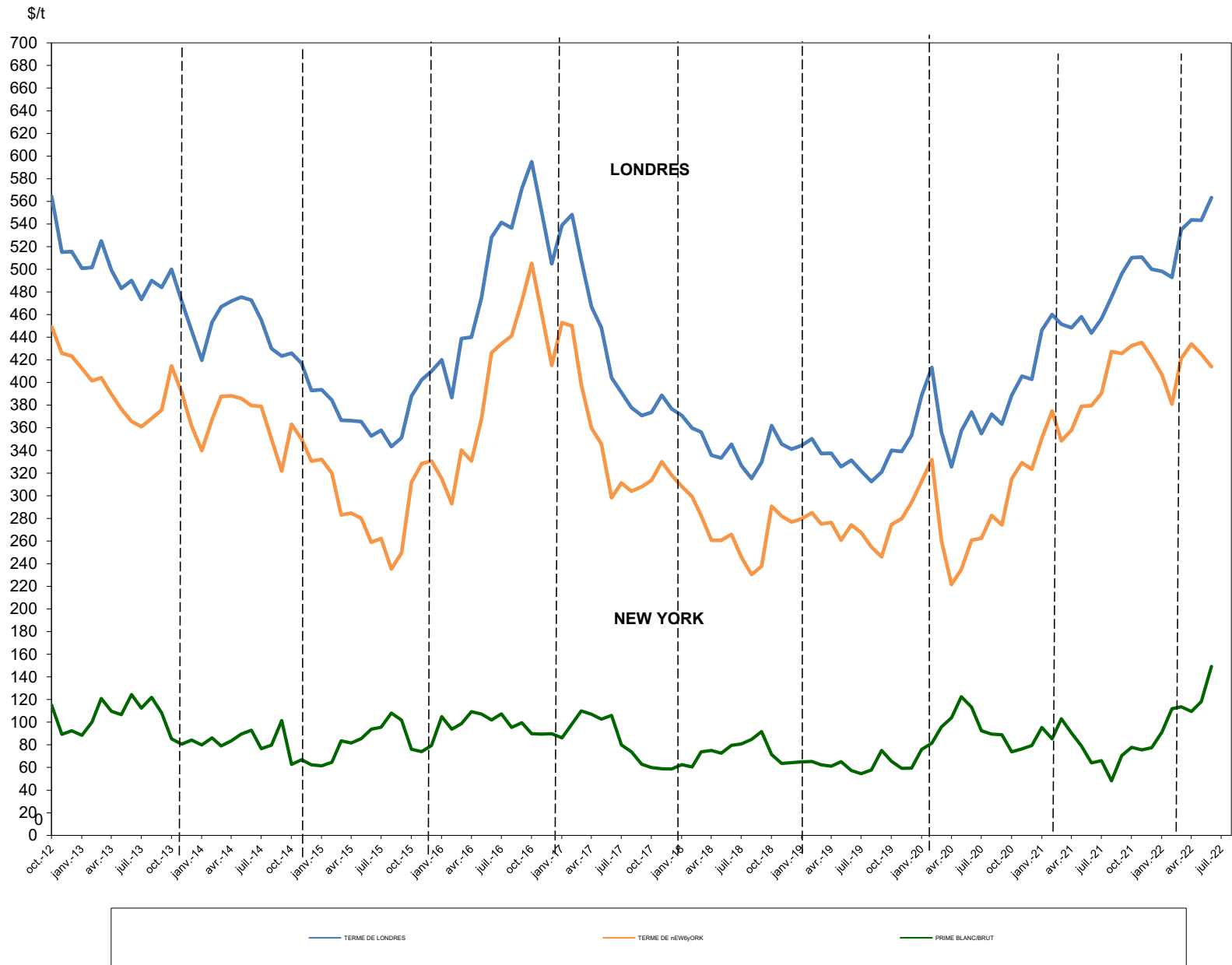

Sucre Brut : New - York n° 11, en \$/tonne depuis le 01/07/2020



Sucre blanc : FOB N° 5 Londres en \$/tonne depuis le 01/07/2020

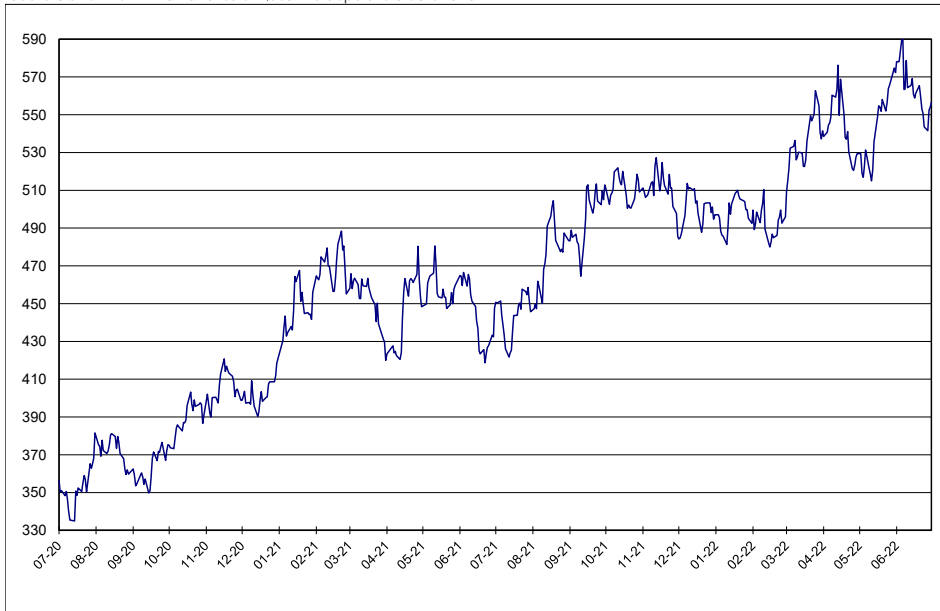

Prime du blanc en \$/tonne depuis le 01/07/2020



Évolution des termes  
Moyennes mensuelles de Londres et New York

		New York		Londres		1 € = .....\$
		en cts/lb	en €/t	en \$/t	en €/t	
Janvier	2019	12,68	244,82	344,45	301,73	1,1416
Février	"	12,93	251,09	350,26	308,57	1,1351
Mars	"	12,47	243,30	337,36	298,47	1,1302
avril	"	12,54	245,89	337,50	300,32	1,1238
mai	"	11,83	233,06	325,74	291,23	1,1186
juin	"	12,44	242,85	331,48	293,54	1,1293
juillet	"	12,13	238,41	321,83	286,88	1,1218
août	"	11,56	228,96	312,51	280,88	1,1126
septembre	"	11,16	223,54	320,95	291,70	1,1004
octobre	"	12,46	248,51	340,14	307,78	1,1053
novembre	"	12,69	253,08	338,96	306,76	1,1050
décembre	"	13,34	264,53	353,38	317,98	1,1113
janvier	2020	14,18	281,62	388,45	349,96	1,1100
février	"	15,05	304,34	413,26	378,96	1,0905
mars	"	11,81	235,23	356,05	321,82	1,1064
avril	"	10,05	204,01	325,50	299,66	1,0862
mai	"	10,65	215,48	357,34	327,81	1,0901
juin	"	11,83	231,69	374,03	332,33	1,1255
juillet	"	11,90	228,89	354,82	309,52	1,1463
août	"	12,81	238,84	371,99	314,49	1,1828
septembre	"	12,44	232,59	363,21	308,01	1,1792
octobre	"	14,29	267,49	388,73	330,13	1,1775
novembre	"	14,93	278,11	405,64	342,66	1,1838
décembre	"	14,67	265,71	402,80	330,99	1,2170
janvier	2021	12,35	240,09	348,79	307,38	1,1347
février	"	17,00	309,80	460,05	380,27	1,2098
mars	"	15,81	292,79	451,44	379,39	1,1899
avril	"	16,24	299,04	448,35	374,53	1,1971
mai	"	17,20	312,20	458,06	377,12	1,2146
juin	"	17,21	315,01	443,65	368,26	1,2047
juillet	"	17,71	330,26	456,45	386,10	1,1822
août	"	19,38	362,97	475,52	403,98	1,1771
septembre	"	19,30	361,50	496,03	421,44	1,1770
octobre	"	19,62	372,82	510,33	439,86	1,1602
novembre	"	19,75	381,53	510,80	447,60	1,1412
décembre	"	18,33	357,49	500,04	442,36	1,1304
janvier	2022	18,46	359,67	498,22	440,32	1,1315
février	"	17,28	335,88	492,80	434,49	1,1342
mars	"	19,11	382,34	534,86	485,40	1,1019
avril	"	19,69	401,52	543,55	502,77	1,0811
mai	"	19,28	401,78	543,21	513,48	1,0579
juin	"	18,78	391,84	563,23	533,06	1,0566

Évolution des cours mondiaux du sucre (1ers termes)  
et de l'euro

mai 2022

juin 2022

	NEW YORK		LONDRES		1 € = .....\$		NEW YORK		LONDRES		1 € = .....\$	
	Terme de juillet		Terme de d'août				Terme de juillet		Terme de d'août			
	en cts/lb	en €/t	en \$/t	en €/t			en cts/lb	en €/t	en \$/t	en €/t		
2 mai-22	18,85	394,87	529,40	503,04	1,0524	1 juin-22	19,44	400,09	578,10	539,68	1,0712	
3 mai-22	18,62	388,87	519,00	491,66	1,0556	2 juin-22	19,35	398,98	578,10	540,68	1,0692	
4 mai-22	18,62	390,06	516,90	491,16	1,0524	3 juin-22	19,29	396,33	578,10	538,77	1,0730	
5 mai-22	18,78	390,88	522,30	493,11	1,0592							
6 mai-22	19,16	399,62	531,30	502,65	1,0570	6 juin-22	19,56	402,03	594,00	553,79	1,0726	
						7 juin-22	18,97	392,24	563,40	528,42	1,0662	
9 mai-22	18,66	389,60	521,40	493,80	1,0559	8 juin-22	18,98	389,64	563,50	524,72	1,0739	
10 mai-22	18,54	387,28	518,30	491,09	1,0554	9 juin-22	19,29	395,85	578,70	538,68	1,0743	
11 mai-22	18,55	387,52	515,00	488,01	1,0553	10 juin-22	18,87	393,27	564,30	533,47	1,0578	
12 mai-22	18,64	394,83	520,90	500,48	1,0408							
13 mai-22	19,17	406,95	535,70	515,84	1,0385	13 juin-22	18,71	394,53	565,60	540,99	1,0455	
						14 juin-22	18,70	394,43	569,10	544,49	1,0452	
16 mai-22	19,68	416,30	549,20	526,96	1,0422	15 juin-22	18,46	390,15	560,80	537,63	1,0431	
17 mai-22	20,00	418,29	554,80	526,33	1,0541	16 juin-22	18,58	393,86	558,80	537,31	1,0400	
18 mai-22	19,83	415,44	554,00	526,47	1,0523	17 juin-22	18,60	391,05	561,40	535,38	1,0486	
19 mai-22	19,77	414,11	551,80	524,28	1,0525							
20 mai-22	19,95	415,82	558,10	527,65	1,0577	20 juin-22	18,60	389,90	565,40	537,61	1,0517	
						21 juin-22	18,66	389,93	559,60	530,43	1,0550	
23 mai-22	19,77	408,90	552,00	517,87	1,0659	22 juin-22	18,45	386,60	553,00	525,62	1,0521	
24 mai-22	19,75	406,16	556,50	519,12	1,0720	23 juin-22	18,38	386,17	551,00	525,11	1,0493	
25 mai-22	19,68	407,15	563,90	529,19	1,0656	24 juin-22	18,37	384,82	543,60	516,53	1,0524	
26 mai-22	19,54	402,71	565,40	528,56	1,0697							
27 mai-22	19,61	403,21	567,80	529,57	1,0722	27 juin-22	18,30	381,61	541,60	512,30	1,0572	
						28 juin-22	18,53	386,81	552,50	523,15	1,0561	
30 mai-22	19,61	401,64	574,70	533,91	1,0764	29 juin-22	18,55	388,85	553,80	526,58	1,0517	
31 mai-22	19,40	399,23	572,30	534,21	1,0713	30 juin-22	18,50	392,65	556,60	535,86	1,0387	
Moyenne	19,28	401,79	543,21	513,47	1,0579	Moyenne	18,78	391,83	563,23	533,07	1,0566	
Maximum	20,00	418,29	574,70	534,21	1,0764	Maximum	19,56	402,03	594,00	553,79	1,0743	
Minimum	18,54	387,28	515,00	488,01	1,0385	Minimum	18,30	381,61	541,60	512,30	1,0387	

Marché à terme de New - York (sucre brut) :  
 Nombres de lots (positions ouvertes) de janvier 2009 à juillet 2022

Milliers de lots

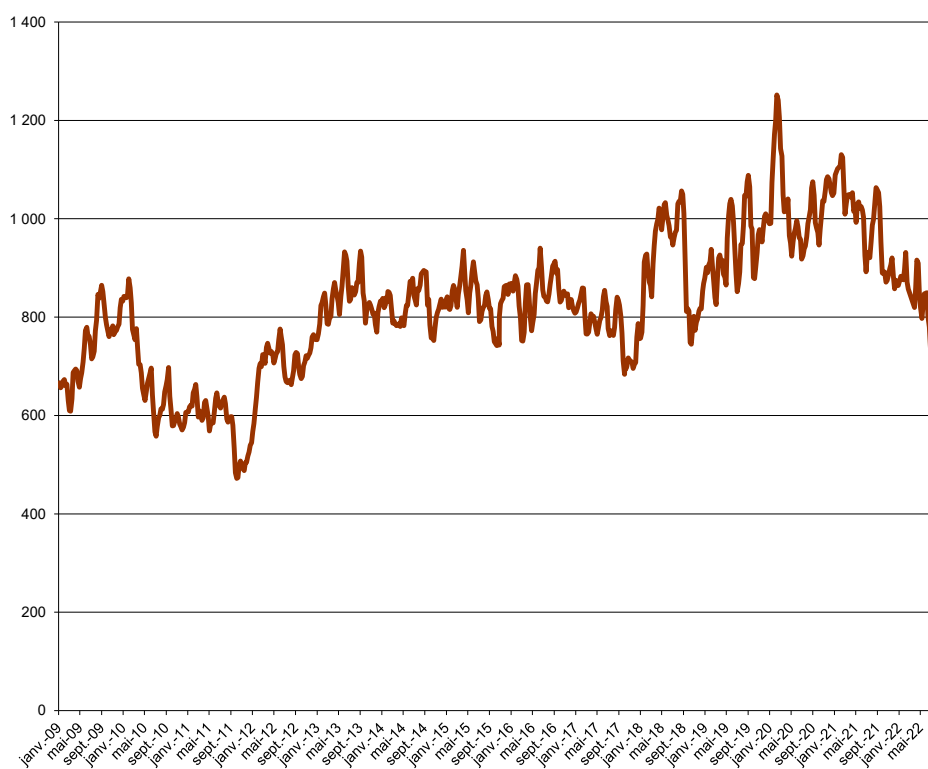

Marché à terme de New - York (sucre brut) :  
 Parts des opérateurs non commerciaux (positions nettes)

Milliers de lots

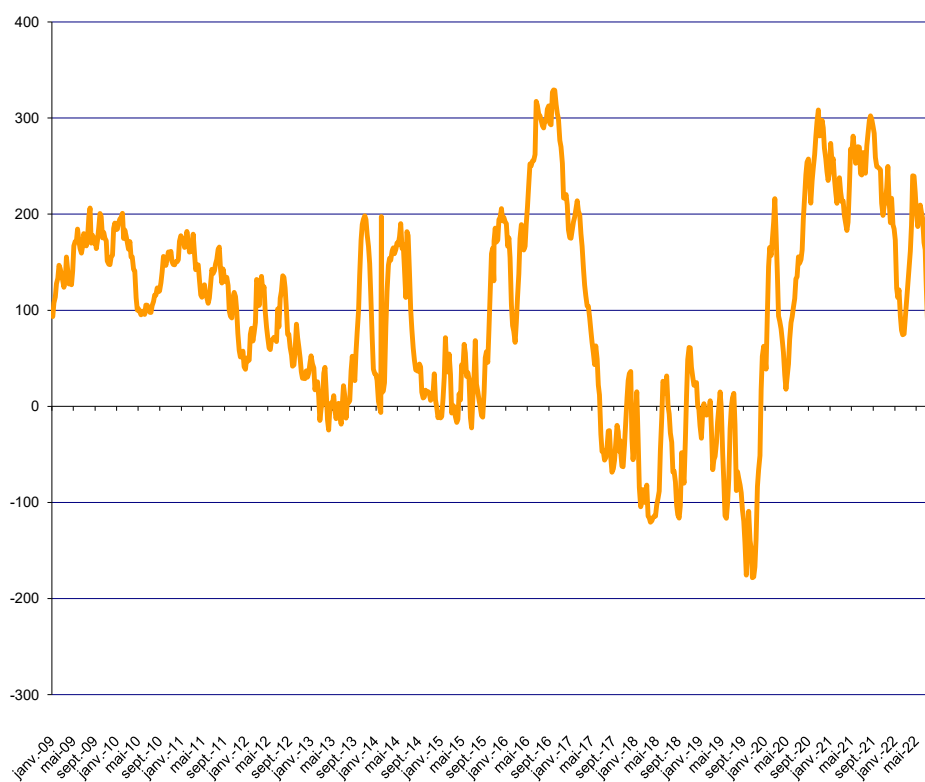

Source : CFTC.org

Évolution de l'excédent / déficit mondial (FO Licht) Estimation oct 21 / sept 22

en Mt, valeur brut

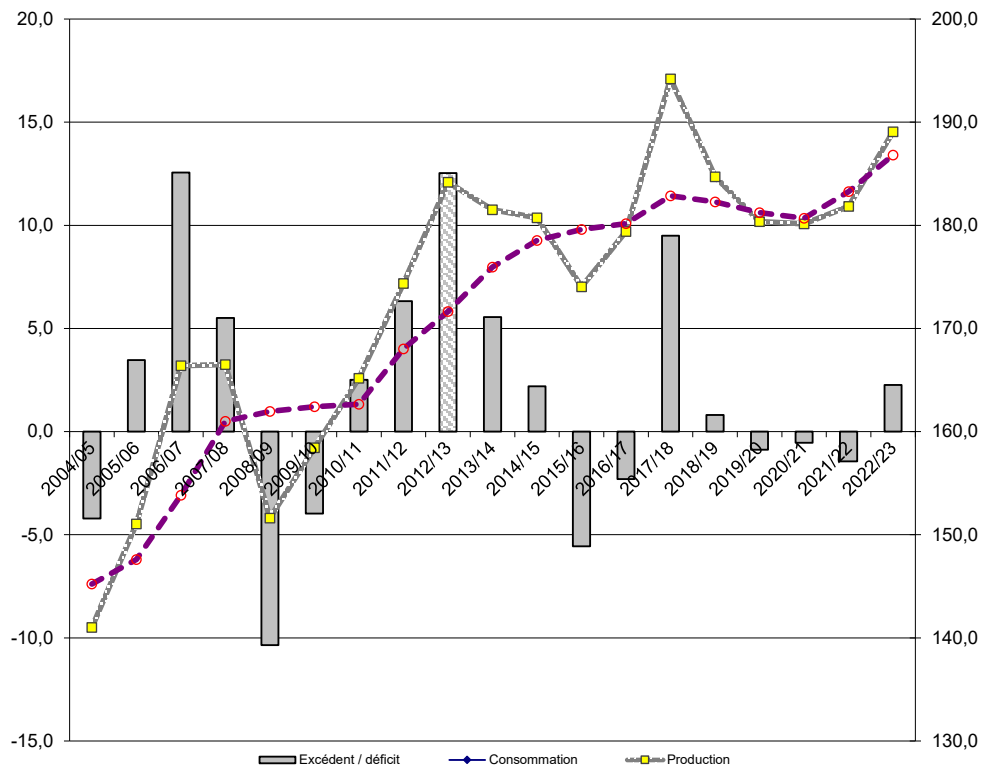

Évolution de l'excédent / déficit mondial (ISO) Estimation mai 2022

en Mt, valeur brut

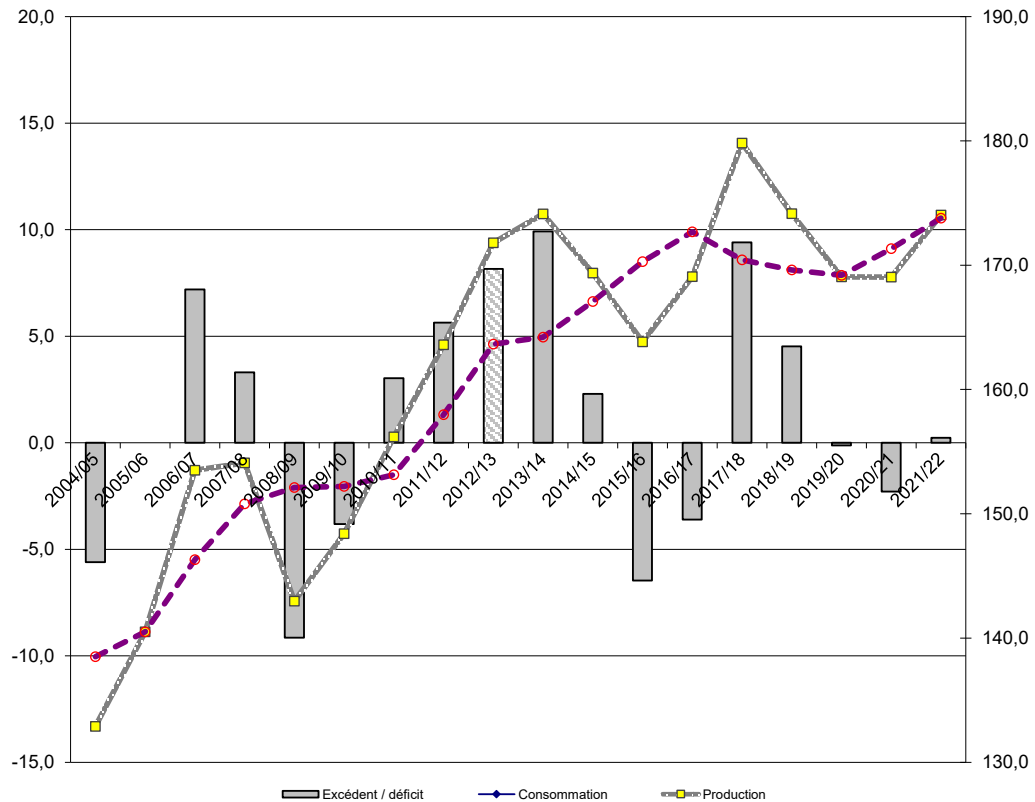

NB : L'ISO prend en compte, dans son estimation de la consommation, la différence entre les exportations et les importations mondiales. Cette estimation n'est donc pas tout à fait comparable avec celle de FO Licht. Ceci expliquant l'écart important entre les estimations de ces deux organismes.

## II – La situation communautaire



# Faits et chiffres

## juin 2022

### Stocks de la campagne 2021/22 (publication CE)

Lors du dernier comité de gestion « Cultures Arables » (30 juin), la Commission Européenne (CE) a présenté les stocks de sucre (UE27) au 1er mai 2022. Ils sont à **8,3 Mt** (+13,7%), contre 7,3 Mt en 2021. Progression qui s'explique principalement par de meilleurs rendements durant cette campagne, au regard de 2020/21 qui fut altérée par la sécheresse et la jaunisse virale.

### Bilans UE-27, campagne 2021/22 et 2020/21

Le bilan 2021/22 s'appuie sur les derniers éléments publiés par la CE lors du comité de gestion du 30 juin 2022 et sur les données du commerce extérieur du mois d'avril 2022 (Eurostat). Ainsi, la production de sucre est relevée à 16,65 Mt (+0,02 Mt), contre 16,63 Mt précédemment alors que, les importations de sucre dans les produits transformés sont ramenées à 0,73 Mt, contre 0,75 Mt et que les exportations de sucre vers les pays tiers sont également ajustées à la baisse à 0,9 Mt, contre 1 Mt dans la version du bilan précédente.

### Bilan UE-27 2021/22

- **Ressources**  
Le stock au 1er octobre 2021 reste à **1,2 Mt**, en retrait de 43% par rapport à 2020/21 (2,2 Mt). La production de sucre augmente à **16,7 Mt** (+15%), par rapport à 2020/21 (15 Mt). Les importations de sucre sont attendues à **1,5 Mt** (+14%). Les importations de sucre dans les produits transformés devraient se situer à **0,7 Mt**.
- **Emplois**  
Les livraisons de sucre sur le marché intérieur, dont le sucre pour la distillerie, sont estimées à **14,8 Mt** (+4%). Les exportations de sucre vers les pays tiers baissent à **0,9 Mt** (-0,1 Mt), et les exportations de sucre, dans les produits transformés, pourraient atteindre **2,5 Mt**, un niveau comparable à 2020/21.
- **Stocks**  
Le stock en fin de campagne (30 sept 2022) est estimé à **1,94 Mt** (+58%), soit 48 jours de consommation, contre 1,2 Mt en 2020/21.

Stocks de sucre en Mt

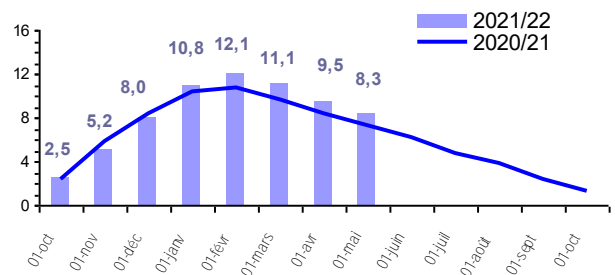

### Bilan UE-27 2020/21

- **Ressources**  
Le stock au 1er octobre 2020 (hors UK) est à **2,1 Mt**. La production de sucre est révisée à **14,5 Mt** (-0,12 Mt Roumanie). Les importations de sucre sont à **1,3 Mt** et les importations de sucre dans les produits transformés totalisent **0,8 Mt**.
- **Emplois**  
Les livraisons de sucre sur le marché intérieur, dont le sucre pour la distillerie, sont maintenant à **14,2 Mt** (corrigées de la baisse de la production roumaine). Les exportations de sucre sur les pays tiers sont à **0,9 Mt** et les exportations de sucre, dans les produits transformés à **2,5 Mt**.
- **Stocks**  
Le stock déclaré, au 30 septembre 2021, est à **1,2 Mt**.

### Prix moyens du sucre blanc communautaire

Le prix moyen du sucre blanc dans l'UE, du mois de mai 2022, est à **452 €/t**, en progression de 6 €/t par rapport à avril et à +47,6 €/t au-dessus du prix de seuil (404,4 €/t). Pour la zone 2 (dont la France), le prix moyen est à 438 €/t (+2 €/t / m-1).

Prix des 3 régions de l'UE retenues(1):

#### Mai 2022 :

- R1 : 442 €/t (+2 €/t / avril)
- R2 : 438 €/t (+2 €/t / avril)
- R3 : 548 €/t (+22 €/t / avril)

(1) R1: AT-CZ-DK-FH-HU-LT-PL-SK

R2: BE-DE-FR-NL

R3: BG-ES-GR-HR-IT-PT-RO

## Importations préférentielles de sucre 2021/22

Tonnes de sucre blanc	Certificats délivrés au 28/06/2022	Certificats délivrés au 28/06/2021
<b>PMA non ACP</b>	<b>6 746,0</b>	<b>9 915,0</b>
<b>ACP – PMA</b>	<b>38 844,0</b>	<b>34 844,0</b>
<b>ACP – non PMA</b>	<b>260 359,0</b>	<b>288 640,0</b>
<i>Afrique centrale</i>	-	-
<i>Afrique Occidentale</i>	-	1,0
<i>SADC</i>	79 374	266 800,0
<i>EAC</i>	-	-
<i>ESA</i>	103 473,0	124 717,0
<i>Pacifique</i>	34 813,0	89 999,0
<i>Cariforum</i>	42 698,0	47 243,0
<b>Total ACP</b>	<b>299 203,0</b>	<b>323 484,0</b>
<b>Total ACP+ PMA non ACP</b>	<b>305 949,0</b>	<b>333 399,0</b>

Le cumul des certificats d'importations délivrés pour les contingents de sucre **ACP ou PMA** est à **0,306 Mt** le 28 juin, en retrait de -8%, par rapport à 0,333 Mt en 2021.

**2020/21** : En juin, les certificats délivrés pour les contingents CXL sont à **98 298 t**. Le contingent du Brésil (11 €/t) est utilisé en totalité à 70 236 t équivalent sucre blanc (72 037 t brut), les contingents «Erga Omnes» et «Inde» se partagent respectivement 22 367 t et 5 695 t, équivalent sucre blanc (soldé). Pour Cuba et l'Australie aucune demande n'a été enregistrée depuis le début de cette cam-

pagne.

S'agissant des Balkans, le contingent de la Serbie / Kosovo est maintenant utilisé à hauteur de 99 011 t, sur les 181 000 t disponibles. Aucune autre demande n'est enregistrée, depuis le début de la campagne, pour le reste des contingents (Albanie, Bosnie-Herzégovine et Macédoine - FYROM-).

Pour les contingents annuels (pays andins), ils sont à 163 286 t, le 28 juin, sur un contingent total de 312 420 t.

## Actualité réglementaire

### CG Grandes Cultures du 02 juin

- La CE a fait le point sur la situation du marché du sucre.

### CG Grandes Cultures du 30 juin

- publication du règlement portant sur la suspension des droits additionnels à l'importation pour certains produits du secteur du sucre [Rgt (UE) 2022/980 du 23/06/2022].

### Information sur les prix

Prix moyen à l'importation du sucre ACP/PMA en avril 2022 :

- Sucre Blanc -> 449 €/t (-54 €/t) / mars (503 €/t)
- Sucre Brut -> 447 €/t (+9 €/t) / mars (438 €/t)

2020	Contingents annuels	Certificats délivrés au 28/06/2022
<b>UKRAINE (sucre + isoglucose)</b>	<b>20 070,0</b>	<b>8 864,6</b>
<b>UKRAINE (glucose)</b>	<b>20 000,0</b>	<b>249,8</b>
<b>TOTAL</b>		<b>163 286,0</b>
<i>PANAMA</i>	15 240	0,2
<i>PEROU</i>	27 940	1 440,2
<i>COLOMBIE</i>	78 740	39 140,4
<i>AMERIQUE CENTRALE</i>	190 500	122 704,9

# Bilan communautaire de sucre dans l'UE

## Note méthodologique

Le bilan communautaire du sucre est un **bilan d'approvisionnement ou bilan de consommation**, conformément à l'article 22 du règlement 952/06. Cela signifie plus précisément qu'il recense sur une période donnée (campagne de 12 mois), l'ensemble des emplois d'un produit donné (en l'occurrence le sucre) et les ressources mobilisées pour équilibrer ces emplois.

Il répartit le sucre par campagne de consommation ou d'utilisation et non par campagne de production (notamment du fait de la présence de sucre produit lors de la campagne précédente dans les stocks initiaux).

La plupart des postes du bilan communautaire du sucre du quota comme du sucre hors-quota sont connus sur la base des déclarations des opérateurs (fabricants, utilisateurs de sucre, exportateurs et importateurs), à l'exception notable du poste 'Consommation intérieure' qui est estimé par différence avec les autres postes du bilan. Les données individuelles des opérateurs sont agrégées et communiquées par la Commission ou disponibles via la base communautaire du commerce extérieur (COMEXT).

En toute rigueur ce que l'on appelle consommation de sucre lors d'une campagne ne correspond pas à l'utilisation finale de ce sucre pour au moins deux raisons :

les emplois de sucre décrivent les volumes de sucre **achetés** sur le marché intérieur par les industries utilisatrices ou bien exportés sur le reste de l'UE et les pays-tiers. Or il peut y avoir un décalage de plusieurs mois entre l'achat et/ou la livraison de sucre et son utilisation finale, par exemple pour le sucre industriel ; les quantités de sucre vendues et livrées ne correspondent donc pas obligatoirement aux quantités de sucre utilisées ou incorporées lors d'une campagne.

le sucre alimentaire livré sur le marché intérieur n'est pas totalement consommé, au sens alimentaire du terme. Comme tout produit alimentaire, une partie de ce sucre fait l'objet de pertes ou de non consommation.

## L. Ressources

L'ensemble des **ressources** regroupe les stocks initiaux en début de campagne, la production fraîche de sucre de la campagne, les importations de sucre en l'état et dans les produits transformés :

**1. Stock initial** : par définition il est nul pour le sucre hors-quota ; pour le sucre du quota il s'agit du sucre de la campagne précédente non vendu au 30 septembre, propriété des fabricants, des raffineurs ou de la communauté (intervention publique). Le stock initial en début de campagne est égal au stock à la fin de la campagne précédente.

**2. Report de sucre** : ressource du bilan du sucre du quota, il correspond au sucre hors quota de la campagne précédente non vendu et qui devient le premier sucre du quota de la campagne en cours. Ce poste peut inclure le cas échéant les quantités de sucre du quota ayant fait l'objet d'une décision de **retrait** lors de la campagne précédente.

**3.1 Production fraîche** : il s'agit de la production fraîche, qui diffère de la production réglementaire. Cette dernière s'obtient en ajoutant à la production fraîche le report de sucre hors quota de la campagne précédente et en déduisant la quantité de sucre hors quota qui sera reportée sur la campagne suivante. Elle comprend en outre les sirops de sucre destinés à la production d'éthanol (calculé en équivalent sucre). La production fraîche est répartie entre quota et hors quota. La production disponible sous quota correspond au total de la production fraîche sous quota (c'est-à-dire le quota quand celui-ci est intégralement produit moins le report). La production hors quota s'obtient ensuite par différence entre la production fraîche de la campagne et la production fraîche sous quota. La production fraîche de sucre fait l'objet d'estimations jusqu'en décembre à partir des surfaces betteravières et d'une estimation des rendements moyens. En mars de l'année suivante, une fois la campagne de production achevée, les

estimations de production sont remplacées par le chiffre issu de la déclaration provisoire des fabricants. Enfin en décembre est disponible le chiffre définitif de production, toujours sur la base des déclarations obligatoires des fabricants.

**3.2 Travail à façon** : quantité de sucre produite par des transformateurs (fabricants de sucre), dans le cadre de contrats de travail à façon, pour le compte d'un commettant (un autre fabricant de sucre) pouvant se situer dans les DOM ou un autre Etat Membre. Généralement, le commettant contracte des betteraves hors quota pour réaliser son quota de sucre.

**4. Importations de sucre en l'état** : estimées en cours de campagne à la fois sur la base des contingents préférentiels, des certificats demandés et sur la base des statistiques douanières mensuelles.

**5. Importations de sucre dans les produits transformés** : estimées en cours de campagne sur la base des quantités importées lors la campagne précédente. Elles regroupent en leur affectant un coefficient de teneur en sucre (fixé par la Commission) les importations de produits contenant du sucre. Elles sont ensuite définitivement fixées sur la base des données enregistrées par les services douaniers des différent Etats membres.

## II. Emplois :

Les ressources précédentes permettent d'équilibrer les emplois (consommation) suivants : les exportations vers les pays tiers (sucre en l'état et dans les produits transformés), les stocks de fin de campagne, le report de sucre hors quota, et les livraisons sur le marché intérieur

**1. Livraisons sur le marché intérieur** : elles comprennent le sucre destiné à la consommation humaine, le sucre hors quota destiné aux utilisations non alimentaires et à la production d'alcool

**1.1 Sucre alimentaire** : désigne le sucre du quota livré comme sucre alimentaire. En toute rigueur, il correspond aux ventes de sucre destiné à la consommation alimentaire et diffère de celle-ci par le fait qu'une partie du sucre alimentaire vendu n'est pas consommé (pertes). C'est le seul poste qui ne fait l'objet d'aucune déclaration. Estimé en cours de campagne, en général sur la base de la

précédente campagne, il est ensuite obtenu par différence entre l'ensemble des ressources de sucre du quota et les utilisations connues de sucre du quota (les exportations et le stock final). Il prend en compte le sucre de bouche et le sucre incorporé dans les produits transformés, les ventes aux ménages et aux collectivités.

**1.2 Industries chimiques et pharmaceutiques** : volumes de sucre hors-quota livré comme sucre industriel aux industries chimiques, pharmaceutiques et de la levure. Il s'agit bien des quantités de sucre livrées et non des quantités de sucre utilisées par ces industries. Ce poste est estimé en cours de campagne sur la base de la campagne précédente, et ajusté ensuite sur les bilans provisoires puis définitifs fournis par la Commission. La période de référence est une campagne de 14 mois, du 1<sup>er</sup> Octobre de l'année n au 30 novembre de l'année n+1.

**1.3 Producteurs d'alcool** : volumes de sucre (sirops) livrés en distilleries pour la production d'alcool (dont alcool carburant).

**2. Exportations de sucre en l'état** : estimées en cours de campagne sur la base des certificats demandés (quota et hors quota), voire du niveau des exportations de la campagne précédente, elles sont ensuite définitivement fixées sur la base des données enregistrées par les services douaniers des différent Etats membres.

**3. Exportations de sucre dans les produits transformés** : estimées en cours de campagne sur la base des quantités exportées lors la campagne précédente. Elles regroupent en leur affectant un coefficient de teneur en sucre les exportations de produits contenant du sucre. Elles sont ensuite définitivement fixées sur la base des données enregistrées par les services douaniers des différents Etats membres.

## III. Stocks fin de campagne :

. Stock de fin de campagne : défini pour le sucre du quota, il est estimé en cours de campagne, et définitivement fixé lors de la campagne suivante sur la base des déclarations des fabricants

. Report : estimé en cours de campagne, il fait l'objet d'une déclaration de la part des fabricants

Bilans communautaires de sucre UE-28 de 2013/14 à 2016/17  
Européenne / FranceAgriMer)

(Commission

(en 1 000 tonnes, valeur blanc)

	2013/14 (1)		2014/15		2015/16		2016/17	
	Quota	Hors Quota	Quota	Hors Quota	Quota	Hors Quota	Quota	Hors Quota
<b>I - Ressources</b>								
1 - Stocks au 1er octobre	2 557	0	2 013	0	1 331	0	1 000	0
- libres	2 557	0	2 013	0	1 331	0	1 000	0
- intervention	0	0	0	0	0	0	0	0
2 - Report / Retrait	674		560		2 662		927	
3.1 - Production "fraîche"	12 367	4 360	12 673	6 840	10 733	4 203	12 303	4 534
3.2 - Travail à façon	458	-458	287	-287	130	-130	300	-300
4 - Importations des pays tiers de sucre en l'état	3 170	4	2 841	4	2 918	34	2 479	7
5 - Importations des pays tiers de sucre sous forme de produits transformés	580		551		553		563	
6 - Revente de sucre hors quota								
<b>Total des ressources</b>	<b>19 806</b>	<b>3 906</b>	<b>18 925</b>	<b>6 557</b>	<b>18 327</b>	<b>4 107</b>	<b>17 572</b>	<b>4 241</b>
<b>II - Emplois</b>								
1 - Livraisons marché intérieur	16 453	1 996	16 064	2 545	15 809	1 830	15 198	1 434
1.1 Sucre alimentaire	16 453		16 064		15 809		15 198	
1.2 Sucre pour industrie chimique		774		800		850		708
1.3 Sucre pour éthanol		1 222		1 745		980		726
2 - Exportations sur pays tiers de sucre en l'état	75	1 350	129	1 350	94	1 350	81	1 350
3 - Exportations de sucre sous forme de produits transformés	1 265		1 401		1 424		1 554	
4 - Revente de sucre hors quota								
<b>Total des emplois</b>	<b>17 793</b>	<b>3 346</b>	<b>17 594</b>	<b>3 895</b>	<b>17 327</b>	<b>3 180</b>	<b>16 833</b>	<b>2 784</b>
<b>III - Stocks au 30 septembre</b>								
- libres	2 013		1 331		1 000		739	
- intervention	0		0		0		0	
- retrait								
- report	0	560	0	2 662	0	927	0	1 457
<b>Total stocks au 30 septembre</b>	<b>2 013</b>	<b>560</b>	<b>1 331</b>	<b>2 662</b>	<b>1 000</b>	<b>927</b>	<b>739</b>	<b>1 457</b>

Sources : Commission Européenne - FranceAgriMer

(1) - les stocks au 1er octobre 2013 intègrent une estimation pour la Croatie

## Bilans communautaires de sucre (post quotas)

(en 1 000 tonnes, valeur blanc)

	2017/18 - UE28	2018/19 - UE28	2019/20 - UE28	2019/20 - UE27	2020/21 - UE27 (provisoire)	2021/22 - UE27 (prévisionnel)
<b>I - Ressources</b>						
1 - Stocks au 1er octobre	2 197	2 423	1 829	1 704	2 160	1 225
- libres	2 197	2 423	1 829	1 704	2 160	1 225
- stockage privé	0	0	0	0	0	0
<i>(dont report de 2016/17)</i>						
2 - Production "fraîche"	21 317	17 631	17 456	16 265	14 546	16 650
3 - Importations des pays tiers de sucre en l'état	1 317	1 912	1 833	1 713	1 312	1 490
4 - Importations des pays tiers de sucre sous forme de produits transformés	613	598	557	591	762	730
<b>Total des ressources</b>	<b>25 444</b>	<b>22 564</b>	<b>21 676</b>	<b>20 273</b>	<b>18 779</b>	<b>20 095</b>
<b>II - Emplois</b>						
1 - Livraisons marché intérieur (y compris sucre pour la distillerie)	17 639	17 158	16 613	14 822	14 188	14 780
2 - Exportations sur pays tiers de sucre en l'état	3 607	1 771	1 085	1 200	877	900
3 - Exportations de sucre sous forme de produits transformés	1 775	1 806	1 616	2 091	2 489	2 480
<b>Total des emplois</b>	<b>23 021</b>	<b>20 735</b>	<b>19 314</b>	<b>18 113</b>	<b>17 554</b>	<b>18 160</b>
<b>III - Stocks au 30 septembre</b>						
- libres	2 423	1 829	2 362	2 160	1 225	1 935
- stockage privé	0	0	0	0	0	0
<b>Total stocks au 30 septembre</b>	<b>2 423</b>	<b>1 829</b>	<b>2 362</b>	<b>2 160</b>	<b>1 225</b>	<b>1 935</b>

(1) détail des livraisons sur le marché intérieur 21/22, source CE : sucre Alimentaire = 13,38 Mt , éthanol = 0,65 Mt et Chimie/pharma = 0,75 Mt  
Sources : Commission Européenne - FranceAgrimer



Quotas sucre de 2007/08 à 2016/17

(en 1 000 tonnes, valeur blanc)

	ALL	AUT	DK	ESP	FIN	FRA	GRE	ITA	PB	POR	RU	SUE	UEBL	HON	LET	LIT	POL	R. TCH	SLO	SLN	BG	RO	(>2013/14) CRO	UE 27 /28	
2007/08																									
Quotas de base	3 655,5	405,8	420,7	903,8	146,1	4 120,7	317,5	778,7	876,6	44,5	1 221,5	325,7	862,1	406,7	66,5	103,0	1 771,4	469,3	210,2	53,0	4,8	109,2	-	17 273,0	
Quotas additionnels / transitoires	-	-	31,7	-	-	-	-	110,2	54,9	-	-	17,7	20,2	-	-	8,0	1,1	5,6	5,9	-	-	-	-	255,3	
Abandons de quotas	-	-	-	16,7	56,1	-	158,8	24,9	-	19,5	-	-	-	108,1	66,5	-	-	102,5	70,1	53,0	-	-	-	676,1	
Total	3 655,5	405,8	452,5	887,2	90,0	4 120,7	158,7	864,1	931,4	25,0	1 221,5	343,4	882,3	298,6	0,0	111,0	1 772,5	372,5	145,9	0,0	4,8	109,2	-	16 852,3	
Total 2007/08 / Total 2006/07	0%	0%	8%	-2%	-38%	0%	-50%	11%	6%	-44%	0%	5%	2%	-27%	-100%	8%	0%	-21%	-31%	-100%	-	-	-	-2%	
2008/09																									
Quotas de base	3 655,5	405,8	452,5	887,2	90,0	4 120,7	158,7	753,8	931,4	25,0	1 221,5	343,4	882,3	298,6	-	111,0	1 772,5	372,5	145,9	0,0	4,8	109,2	-	16 742,1	
Abandons de quotas	757,2	54,8	80,1	256,6	9,0	683,7	-	245,5	126,5	15,0	165,0	50,2	206,1	193,2	-	20,8	366,9	-	33,6	-	4,8	4,5	-	3 273,2	
Total	2 898,3	351,0	372,4	630,6	81,0	3 437,0	158,7	508,4	804,9	10,0	1 056,5	293,2	676,2	105,4	-	90,3	1 405,6	372,5	112,3	0,0	0,0	104,7	-	13 468,8	
Total 2008/09 / Total 2007/08	-21%	-14%	-18%	-29%	-10%	-17%	0%	-41%	-14%	-60%	-14%	-15%	-23%	-65%	-	-19%	-21%	0%	-23%	-	-100%	-4%	-	-20%	
2009/10																									
Quotas de base	2 898,3	351,0	372,4	630,6	81,0	3 437,0	158,7	508,4	804,9	10,0	1 056,5	293,2	676,2	105,4	-	90,3	1 405,6	372,5	112,3	0,0	0,0	104,7	-	13 468,8	
Abandons de quotas	-	-	-	132,1	-	-	-	-	-	-	-	-	-	-	-	-	-	-	-	-	-	-	-	-	132,1
Total	2 898,3	351,0	372,4	498,5	81,0	3 437,0	158,7	508,4	804,9	10,0	1 056,5	293,2	676,2	105,4	-	90,3	1 405,6	372,5	112,3	0,0	0,0	104,7	-	13 336,7	
Total 2009/10 / Total 2008/09	0%	0%	0%	-21%	0%	0%	0%	0%	0%	0%	0%	0%	0%	0%	-	0%	0%	0%	0%	-	0%	0%	-	-	-1%
de 2010/11 à 2016/17*																									
Quotas de base	2 898,3	351,0	372,4	498,5	81,0	3 437,0	158,7	508,4	804,9	10,0	1 056,5	293,2	676,2	105,4	-	90,3	1 405,6	372,5	112,3	0,0	0,0	104,7	192,9	13 336,7 13 529,6 (>2015/16)	

\* Dont DOM (432 220 tonnes à partir de 2010/11, 480 244 tonnes avant 2010/11)  
Source : CE et FranceAgriMer



## Production de sucre dans l'UE de 2017/18 à 2021/22

(en 1 000 tonnes, valeur blanc)

2017/18 (1ère campagne post quotas sucre)																							
1. Production "fraîche" (1 000 t de sucre blanc)																							
a) de betteraves	5 158	472	397	552	64	6 237	37	305	1 324	-	1 364	307	979	142	-	141	2 314	655	180	-	218	229	21 073
b) DOM (cannes)	-	-	-	-	-	244	-	-	-	0	-	-	-	-	-	-	-	-	-	-	-	-	244
c) de mélasses	-	-	-	-	-	-	-	-	-	-	-	-	-	-	-	-	-	-	-	-	-	-	-
TOTAL	5 158	472	397	552	64	6 480	37	305	1 324	0	1 364	307	979	142	-	141	2 314	655	180	-	218	229	21 317
[2017/18 / 2016/17 (Q+HO)]	45%	-3%	-1%	18%	-54%	38%	-84%	-19%	52%	-100%	49%	-9%	34%	-10%	-	-14%	18%	10%	-19%	-	28%	-37%	27%
2. Reports de 2016/17																							
	233	81	9	91	28	352	14	36	28	-	23	27	30	23	-	38	266	48	52	-	21	60	1 457
3. Production (1+ 2)																							
	5 391	553	405	643	92	6 832	50	341	1 352	0	1 386	334	1 008	165	-	179	2 579	703	232	-	240	289	22 774
4. TOTAL PRODUCTION (2017/18 et report de 2016/17)																							
	5 391	553	405	643	92	6 832	50	341	1 352	0	1 386	334	1 008	165	-	179	2 579	703	232	-	240	289	22 774
2018/19																							
1. Production "fraîche" (1 000 t de sucre blanc)																							
a) de betteraves	4 222	327	352	396	53	5 092	8	216	1 102	-	1 148	279	828	110	-	147	2 188	573	168	-	108	119	17 438
b) DOM (cannes)	-	-	-	-	-	193	-	-	-	0	-	-	-	-	-	-	-	-	-	-	-	-	193
c) de mélasses	-	-	-	-	-	-	-	-	-	-	-	-	-	-	-	-	-	-	-	-	-	-	-
TOTAL	4 222	327	352	396	53	5 285	8	216	1 102	0	1 148	279	828	110	-	147	2 188	573	168	-	108	119	17 631
(2018/19 / 2017/18)	-18%	-31%	-11%	-28%	-18%	-18%	-77%	-29%	-17%	-	-16%	-9%	-15%	-22%	-	5%	-5%	-13%	-6%	-	-51%	-48%	-17%
2019/20																							
1. Production "fraîche" (1 000 t de sucre blanc)																							
a) de betteraves	4 330	302	362	407	74	4 969	0	182	1 094	-	1 191	288	792	86	-	167	2 066	522	160	-	138	107	17 238
b) DOM (cannes)	-	-	-	-	-	218	-	-	-	0	-	-	-	-	-	-	-	-	-	-	-	-	218
c) de mélasses	-	-	-	-	-	-	-	-	-	-	-	-	-	-	-	-	-	-	-	-	-	-	-
TOTAL	4 330	302	362	407	74	5 187	0	182	1 094	0	1 191	288	792	86	-	167	2 066	522	160	-	138	107	17 456
(2019/20 / 2018/19)	3%	-8%	3%	3%	41%	-2%	-100%	-16%	-1%	-	4%	3%	-4%	-22%	-	13%	-6%	-9%	-5%	-	28%	-10%	-1%
2020/21																							
1. Production "fraîche" (1 000 t de sucre blanc)																							
a) de betteraves	4 212	307	423	356	67	3 445	-	240	1 089	-	900	316	728	85	-	166	1 984	515	162	-	116	126	15 236
b) DOM (cannes)	-	-	-	-	-	209	-	-	-	-	-	-	-	-	-	-	-	-	-	-	-	-	209
c) de mélasses	-	-	-	-	-	-	-	-	-	-	-	-	-	-	-	-	-	-	-	-	-	-	-
TOTAL	4 212	307	423	356	67	3 654	-	240	1 089	-	900	316	728	85	-	166	1 984	515	162	-	116	126	15 445
(2019/20 / 2018/19)	0%	-6%	20%	-10%	27%	-31%	-	11%	-1%	-	-22%	13%	-12%	-23%	-	13%	-9%	-10%	-4%	-	7%	5%	-12%
2021/22 *																							
1. Production "fraîche" (1 000 t de sucre blanc)																							
a) de betteraves	4 666	307	415	389	65	4 560	-	259	1 132	-	-	290	576	85	-	118	2 301	643	200	-	116	124	16 245
b) DOM (cannes)	-	-	-	-	-	181	-	-	-	-	-	-	-	-	-	-	-	-	-	-	-	-	181
c) de mélasses	-	-	-	-	-	-	-	-	-	-	-	-	-	-	-	-	-	-	-	-	-	-	-
TOTAL	4 666	307	415	389	65	4 741	-	259	1 132	-	-	290	576	85	-	118	2 301	643	200	-	116	124	16 426
(2021/22 / 2020/21)	11%	0%	-2%	9%	-3%	30%	-	8%	4%	-	-	-8%	-21%	0%	-	-29%	16%	25%	23%	-	0%	-2%	6%

\* chiffres provisoires (CE: correction de la production UE27, sans détail par pays mais, par régions à 16,650 Mt, contre 16,626 Mt précédemment (R1: 4,631 Mt, R2: 11,212 Mt, R3: 0,806 Mt)) - CG du 30 juin)

Source : UE et FranceAgriMer- avril 2022

Prix moyens du sucre blanc communautaire Octobre 2006 - Septembre 2018

Prix de vente moyen		
	Sucre du quota €/t	Sucre industriel €/t
oct-06	631	286
nov-06	631	294
déc-06	631	294
janv-07	628	284
févr-07	627	288
mars-07	626	283
avr-07	626	298
mai-07	624	293
juin-07	620	297
juil-07	619	301
août-07	618	319
sept-07	618	305
oct-07	617	287
nov-07	616	277
déc-07	618	278
janv-08	612	289
févr-08	596	271
mars-08	604	271
avr-08	603	261
mai-08	606	264
juin-08	607	263
juil-08	598	263
août-08	601	263
sept-08	595	267
oct-08	578	270
nov-08	574	276
déc-08	574	285
janv-09	564	292
févr-09	551	311
mars-09	567	294
avr-09	564	295
mai-09	566	306
juin-09	563	312
juil-09	562	305
août-09	561	300
sept-09	555	333
oct-09	499	283
nov-09	493	337
déc-09	495	315
janv-10	479	320
févr-10	474	349
mars-10	477	350
avr-10	477	338
mai-10	479	313
juin-10	476	338
juil-10	478	310
août-10	479	320
sept-10	485	319

Prix de vente moyen		
	Sucre du quota €/t	Sucre industriel €/t
oct-10	485	328
nov-10	486	326
déc-10	486	343
janv-11	498	324
févr-11	505	332
mars-11	517	339
avr-11	529	325
mai-11	536	342
juin-11	538	344
juil-11	548	364
août-11	564	352
sept-11	572	375
oct-11	634	473
nov-11	645	389
déc-11	654	389
janv-12	683	385
févr-12	699	391
mars-12	710	415
avr-12	715	425
mai-12	711	427
juin-12	706	428
juil-12	709	405
août-12	713	372
sept-12	708	400
oct-12	720	394
nov-12	728	394
déc-12	724	376
janv-13	738	375
févr-13	724	362
mars-13	726	359
avr-13	730	374
mai-13	725	364
juin-13	722	362
juil-13	713	364
août-13	709	370
sept-13	689	360
oct-13	657	364
nov-13	647	340
déc-13	624	348
janv-14	627	357
févr-14	603	337
mars-14	604	331
avr-14	573	343
mai-14	574	330
juin-14	562	319
juil-14	536	320
août-14	532	326
sept-14	509	310

Prix de vente moyen		
	Sucre du quota €/t	Sucre industriel €/t
oct-14	455	328
nov-14	449	323
déc-14	435	324
janv-15	422	314
févr-15	414	299
mars-15	419	316
avr-15	417	297
mai-15	419	287
juin-15	414	279
juil-15	415	297
août-15	419	308
sept-15	425	311
oct-15	417	293
nov-15	423	289
déc-15	427	326
janv-16	429	299
févr-16	427	292
mars-16	433	311
avr-16	428	284
mai-16	434	309
juin-16	437	320
juil-16	438	328
août-16	442	335
sept-16	450	371
oct-16	470	319
nov-16	480	348
déc-16	479	374
janv-17	496	352
févr-17	497	349
mars-17	495	371
avr-17	495	368
mai-17	497	346
juin-17	498	364
juil-17	501	378
août-17	501	359
sept-17	490	345
oct-17	422	
nov-17	411	
déc-17	400	
janv-18	371	
févr-18	372	
mars-18	376	
avr-18	362	
mai-18	368	
juin-18	361	
juil-18	346	
août-18	350	
sept-18	347	

\* Prix de vente du sucre des fabricants à partir du 01/10/2017 (post quotas sucre)

Source : Commission européenne

Prix de référence	
	Sucre du quota €/t
1er juillet 2006	631,9
1er octobre 2006	541,5
depuis le 1/10/2009	404,4

(1)

Régions de l'UE retenues par la CE :

R1: AT-CZ-DK-FI-HU-LT-PL-SE-SK

R2: BE-DE-FR-UK-NL

R3: BG-ES-GR-HR-IT-PT-RO

(1) Prix régionaux, en septembre 2018 :
· R1 : 338 €/t
· R2 : 340 €/t
· R3 : 398 €/t

Prix moyens du sucre blanc communautaire, par régions \*

Octobre 2017 - Mai 2022

	Moyenne UE (€/t)	Écart type	Région 1 (€/t)	Région 2 (€/t)	Région 3 (€/t)
oct-17	422	49	423	418	447
nov-17	411	44	407	405	455
déc-17	400	44	398	393	452
janv-18	371	29	376	365	407
févr-18	372	33	371	367	408
mars-18	376	27	371	374	399
avr-18	365	35	366	361	386
mai-18	368	30	369	365	383
juin-18	361	30	363	359	375
juil-18	347	35	350	341	371
août-18	347	38	338	345	381
sept-18	347	52	338	340	398
oct-18	321	46	325	309	380
nov-18	320	36	329	308	368
déc-18	314	37	323	300	370
janv-19	312	35	315	301	367
févr-19	314	34	322	303	365
mars-19	314	33	321	304	365
avr-19	319	31	324	311	365
mai-19	320	31	325	309	361
juin-19	321	33	325	311	383
juil-19	320	35	324	308	386
août-19	320	32	321	310	381
sept-19	328	31	333	316	375
oct-19	332	38	338	320	399
nov-19	334	39	345	321	403
déc-19	342	43	357	326	409
janv-20	360	48	368	347	445
févr-20	371	47	379	358	450
mars-20	375	40	383	364	445
avr-20	379	39	384	371	451
mai-20	375	40	386	363	453
juin-20	379	39	380	367	458
juil-20	378	38	378	367	463
août-20	378	41	383	365	465
sept-20	376	41	381	362	459
oct-20	381	35	378	371	451
nov-20	379	33	382	369	445
déc-20	379	30	380	367	444
janv-21	388	29	386	378	443
févr-21	390	28	391	380	454
mars-21	394	25	386	388	450
avr-21	395	24	389	387	455
mai-21	396	25	390	387	455
juin-21	397	24	392	389	456
juil-21	400	26	391	392	459
août-21	402	26	394	393	462
sept-21	408	28	396	399	469
oct-21	416	29	401	411	479
nov-21	414	32	406	405	496
déc-21	421	36	409	411	512
janv-22	433	35	425	423	512
févr-22	440	42	432	429	526
mars-22	443	36	429	436	522
avr-22	446	39	440	436	526
mai-22	452	47	442	438	548
Prix de seuil					
€/t					
404,4					

\* R1: AT-CZ-DK-FI-HU-LT-PL-SE-SK

R2: BE-DE-FR-LX-NL

R3: BG-ES-GR-HR-IT-PT-RO

## Evolution des prix moyens de vente du sucre blanc communautaire d'octobre 2006 à mai 2022 (en €/t)

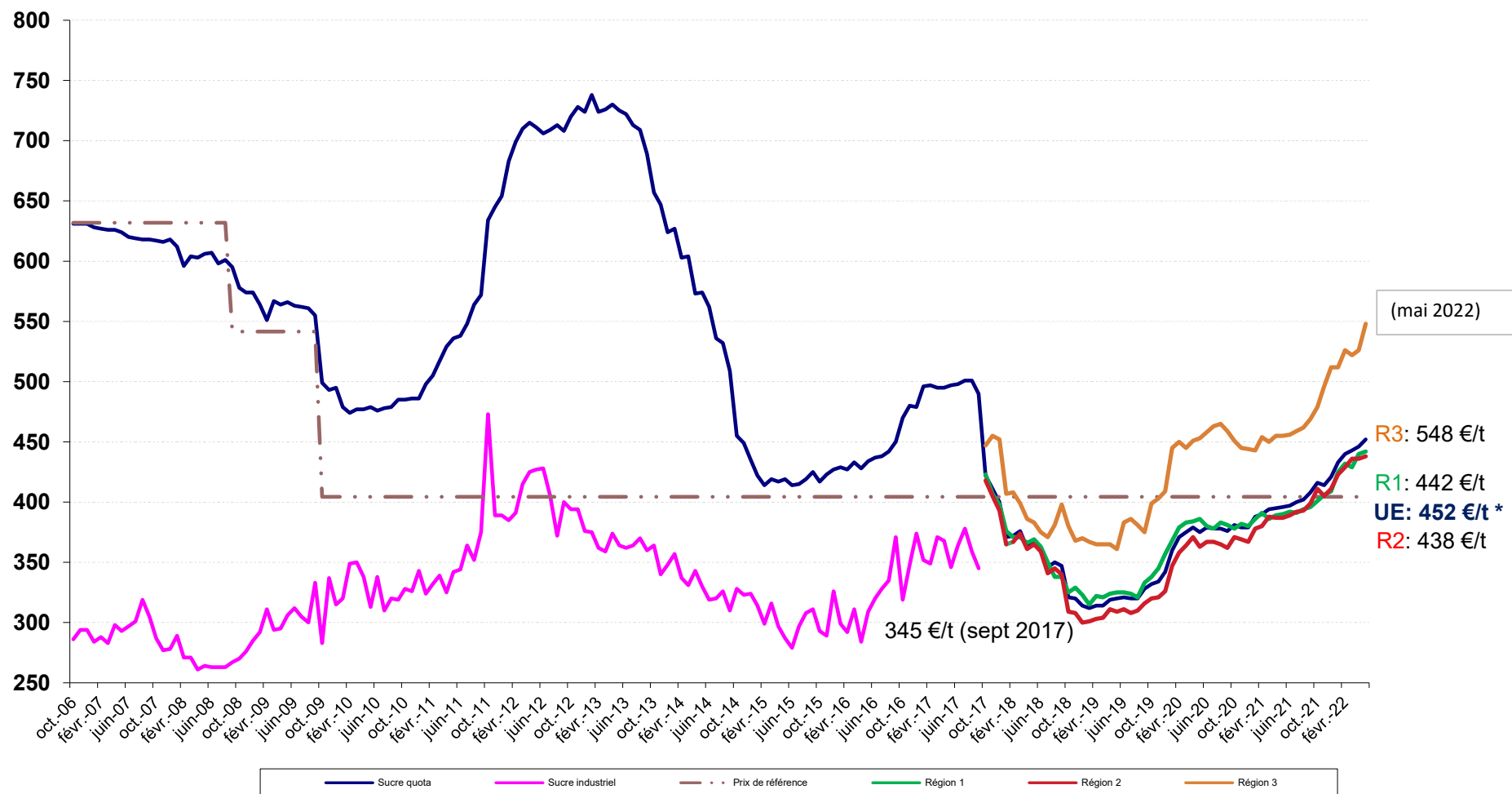

\* Prix du sucre post quotas > 01/10/2017 / (fabricants)  
Source : C&L

### III – La situation française

# Bilan français

## Note méthodologique

Le bilan français du sucre est, à l'instar du bilan communautaire, un **bilan d'approvisionnement ou bilan de consommation**, conformément à l'article 22 du règlement 952/06. Les remarques méthodologiques apportées en pages 20 et 21 de ce bulletin sont également vrais pour le bilan français. Il recense sur une période donnée (campagne de 12 mois), l'ensemble des emplois d'un produit donné (en l'occurrence le sucre) et les ressources mobilisées pour équilibrer ces emplois.

Il répartit le sucre par campagne de consommation ou d'utilisation et non par campagne de production (notamment du fait de la présence de sucre produit lors de la campagne précédente dans les stocks initiaux).

La plupart des postes du bilan français du sucre du quota comme du sucre hors-quota sont connus sur la base des déclarations des opérateurs (fabricants, utilisateurs de sucre, exportateurs et importateurs) et des services douaniers, à l'exception notable du poste 'Consommation intérieure' qui est estimé par différence avec les autres postes du bilan.

En toute rigueur ce que l'on appelle consommation de sucre lors d'une campagne ne correspond pas à l'utilisation finale de ce sucre pour au moins deux raisons :

les emplois de sucre décrivent les volumes de sucre **achetés** sur le marché intérieur par les industries utilisatrices ou bien exportés sur le reste de l'UE et les pays-tiers. Or il peut y avoir un décalage de plusieurs mois entre l'achat et/ou la livraison de sucre et son utilisation finale, par exemple pour le sucre industriel ; les quantités de sucre vendues et livrées ne correspondent donc pas obligatoirement aux quantités de sucre utilisées ou incorporées lors d'une campagne.

Le sucre alimentaire livré sur le marché intérieur n'est pas totalement consommé, au sens alimen-

taire du terme. Comme tout produit alimentaire, une partie de ce sucre fait l'objet de pertes ou de non consommation.

## I. Ressources

L'ensemble des **ressources** regroupe les stocks initiaux en début de campagne, la production disponible de sucre de la campagne, les importations de sucre en l'état et dans les produits transformés :

**1. Stock initial** : par définition il est nul pour le sucre hors-quota ; pour le sucre du quota il s'agit du sucre de la campagne précédente non vendu au 30 septembre, propriété des fabricants, des raffineurs ou des sucres détenus à l'intervention publique en France. Le stock initial en début de campagne est égal au stock à la fin de la campagne précédente.

**2. Report de sucre** : ressource du bilan du sucre du quota, il correspond au sucre hors quota de la campagne précédente non vendu et qui devient le premier sucre du quota de la campagne en cours. Ce poste peut inclure le cas échéant les quantités de sucre du quota ayant fait l'objet d'une décision de **retrait** lors de la campagne précédente.

**3. Production fraîche** : il s'agit de la production fraîche, qui diffère de la production réglementaire. Cette dernière s'obtient en ajoutant à la production fraîche le report de sucre hors quota de la campagne précédente et en déduisant la quantité de sucre hors quota qui sera reportée sur la campagne suivante. Elle comprend en outre les sirops de sucre destinés à la production d'éthanol (calculé en équivalent sucre). La production fraîche est répartie entre quota et hors quota. La production disponible sous quota correspond au total de la production fraîche sous quota (c'est-à-dire le quota quand celui-ci est intégralement produit moins le report). La production hors quota s'obtient ensuite par différence entre la production fraîche de la campagne et la production fraîche sous quota. La production fraîche de sucre fait l'objet d'estimations jusqu'en décembre à partir des surfaces betteravières et d'une estimation des rendements moyens. En mars de l'année suivante, une fois la campagne de production achevée, les estimations de production sont remplacées par le chiffre issu de la déclaration provisoire des fabri-

cants. Enfin, en décembre, est disponible le chiffre définitif de production, toujours sur la base des déclarations obligatoires des fabricants.

**4. Importations de sucre en l'état** : estimées en cours de campagne à la fois sur la base des contingents préférentiels, des certificats demandés et sur la base des statistiques douanières mensuelles.

**5. Importations de sucre dans les produits transformés** : estimées en cours de campagne sur la base des quantités importées lors la campagne précédente. Elles regroupent en leur affectant un coefficient de teneur en sucre (fixé par la Commission) les importations de produits contenant du sucre. Elles sont ensuite définitivement fixées sur la base des données enregistrées par les services douaniers.

## II. Emplois :

Les ressources précédentes permettent d'équilibrer les emplois (consommation) suivants : les exportations vers pays tiers (sucre en l'état et dans les produits transformés), les stocks de fin de campagne, le report de sucre hors quota, et les livraisons sur le marché intérieur

**1. Livraisons sur le marché intérieur** : elles comprennent le sucre destiné à la consommation humaine, le sucre hors quota destiné aux utilisations non alimentaires et à la production d'alcool

**Sucre alimentaire** : désigne le sucre du quota livré comme sucre alimentaire. En toute rigueur, il correspond aux ventes de sucre destiné à la consommation alimentaire et diffère de celle-ci par le fait qu'une partie du sucre alimentaire vendu n'est pas consommé (pertes). C'est le seul poste qui ne fait l'objet d'aucune déclaration. Estimé en cours de campagne, en général sur la base de la précédente campagne, il est ensuite obtenu par différence entre l'ensemble des ressources de sucre du quota et les utilisations connues de sucre du quota (les exportations et le stock final). Il prend en

compte le sucre de bouche et le sucre incorporé dans les produits transformés, les ventes aux ménages et aux collectivités,

**1.1 Industries chimiques et pharmaceutiques** : volumes de sucre hors-quota livré comme sucre industriel aux industries chimiques, pharmaceutiques et de la levure. Il s'agit bien des quantités de sucre livrées et non des quantités de sucre utilisées par ces industries. Ce poste est estimé en cours de campagne sur la base des déclarations mensuelles de livraisons de sucre industriel par les fabricants. La période de référence est une campagne de 14 mois, du 1<sup>er</sup> Octobre de l'année n au 30 novembre de l'année n+1.

**1.2 Producteurs d'alcool** : volumes de sucre (sirops) livrés en distilleries pour la production d'alcool (dont alcool carburant)

**2. Exportations vers pays tiers et livraisons vers l'UE de sucre en l'état** : estimées en cours de campagne sur la base des certificats demandés (quota et hors quota), voire du niveau des exportations de la campagne précédente, elles sont ensuite estimées sur la base des données enregistrées par les services douaniers (données mises à jour et définitivement fixées au bout de 12 mois). S'agissant des RUP (régions ultra périphériques de l'Europe), les quantités livrées font l'objet d'une déclaration et portent sur une période de référence allant du 1<sup>er</sup> Octobre de l'année n au 31 décembre de l'année n+1.

**3. Exportations de sucre dans les produits transformés** : estimées en cours de campagne sur la base des quantités exportées lors la campagne précédente. Elles regroupent en leur affectant un coefficient de teneur en sucre les exportations de produits contenant du sucre. Elles sont ensuite estimées sur la base des données enregistrées par les services douaniers (données mises à jour et définitivement fixées au bout de 12 mois).

## III. Stocks fin de campagne :

Stock de fin de campagne : défini pour le sucre du quota, il est estimé en cours de campagne, et définitivement fixé lors de la campagne suivante sur la base des déclarations des fabricants

Bilans français de sucre

(en 1 000 tonnes, valeur blanc)

	2014/15 (Octobre- Septembre) (1)			2015/16 (Octobre- Septembre) (1)			2016/17 (Octobre- Septembre) (1)		
	Quota	Hors quota	Total	Quota	Hors quota	Total	Quota	Hors quota	Total
<b>I - Ressources</b>									
1 - Stocks au 1 <sup>er</sup> octobre	401	0	401	169	0	169	207	0	207
- libres	401	0	401	169	0	169	207	0	207
- intervention	0		0	0		0	0		0
2 - Report	6		6	197		197	61		61
3- Production	3 431	1 641	5 072	3 240	1 327	4 566	3 376	1 304	4 680
- Métropole (2)	2 999	1 578	4 577	2 808	1 204	4 012	2 944	1 189	4 133
- DOM	432	63	495	432	123	555	432	115	548
4 - Importations de sucre en l'état	342	0	342	329	0	329	338	0	338
3.1. Importations ACP et autres	105	0	105	75	0	75	81	0	81
3.2. Importations de l'UE	237		237	254		254	257		257
5 - Importations de sucre sous forme de produits transformés	751		751	845		845	743		743
6 - Remise en vente de sucre hors quota	0		0	0		0	0		0
<b>Total des ressources</b>	<b>4 931</b>	<b>1 641</b>	<b>6 571</b>	<b>4 780</b>	<b>1 327</b>	<b>6 107</b>	<b>4 725</b>	<b>1 304</b>	<b>6 029</b>
<b>II - Emplois</b>									
1 - Livraisons sur le marché intérieur	2 080	1 088	3 168	1 852	870	2 722	1 909	587	2 496
1.1. Sucre alimentaire	2 080		2 080	1 852		1 852	1 909		1 909
1.2. Sucre pour Alcool et Ethanol		798	798		550	550		380	380
1.3. Sucre pour Chimie et Pharmacie		290	290		320	320		207	207
2 - Exportations de sucre en l'état	1 857	355	2 213	1 810	396	2 206	1 818	365	2 183
2.1. Exportations vers l'UE (hors Belgique)	1 839	62	1 901	1 806	35	1 841	1 783	38	1 821
2.2. Exportations vers les pays tiers	18	280	298	3	349	353	35	315	350
- avec restitutions	0		0	0		0	0		0
- sans restitutions	18		18	3		3	35		35
- sucre hors quota		280	280		349	349		315	315
2.3. Livraisons RUP		13	13		12	12		12	12
3 - Exportations de sucre sous forme de produits transformés	824		824	912		912	858		858
4 - Remise en vente de sucre hors quota		0	0		0	0		0	0
<b>Total des utilisations</b>	<b>4 761</b>	<b>1 443</b>	<b>6 205</b>	<b>4 573</b>	<b>1 266</b>	<b>5 839</b>	<b>4 585</b>	<b>952</b>	<b>5 537</b>
<b>III - Stocks au 30 septembre</b>									
- libres	169	0	169	207	0	207	140	0	140
- intervention	0	0	0	0	0	0	0	0	0
- report / retrait	0	197	197	0	61	61	0	352	352
<b>Total des stocks au 30 septembre</b>	<b>169</b>	<b>197</b>	<b>367</b>	<b>207</b>	<b>61</b>	<b>268</b>	<b>140</b>	<b>352</b>	<b>492</b>

(1) - Les différences qui peuvent être constatées entre les différents totaux sont liés à des écarts d'arrondis.

(2) - Détail de la production réglementaire 2014/15 (hors report de 2013/14) : production physique sucre de betteraves - TAF pour les DOM - TAF pour l'UE + TAF de l'UE (5 115 - 239 - 299 + 0 = 4 577)

- Détail de la production réglementaire 2015/16 (hors report de 2014/15) : production physique sucre de betteraves - TAF pour les DOM - TAF pour l'UE + TAF de l'UE (4 515 - 313 - 190 + 0 = 4 012)

- Détail de la production réglementaire 2016/17 (hors report de 2015/16) : production physique sucre de betteraves - TAF pour les DOM - TAF pour l'UE + TAF de l'UE (4 681 - 296 - 252 + 0 = 4 133)

Sources : COMEXT, FranceAgriMer



Commentaires / Avertissement de lecture :

Le bilan prévisionnel 2021/22 s'appuie à présent sur une production provisoire déclarée par les fabricants de sucre (métropole et DOM).

Bilans français de sucre (Post Quotas)

(en 1 000 tonnes, valeur blanc)

	2017/18 - UE28 (Oct. - Sept.) (1)	2018/19 - UE28 (Oct. - Sept.) (1)	2019/20 - UE28 (Oct. - Sept.) (1) Provisoire	2019/20 - UE27 (Oct. - Sept.) (1)	2020/21 - UE27 (Oct. - Sept.) (1) Provisoire	2021/22 - UE27 (Oct. - Sept.) (1) Prévisionnel
	Total	Total	Total	Total	Total	Total
<b>I - Ressources</b>						
1 - Stocks au 1 <sup>er</sup> octobre	492	556	560	560	762	367
- libres	492	556	560	560	762	367
<i>(dont report de 2016/17)</i>						
- stockage privé	0	0	0	0	0	0
2 - Production	6 480	5 285	5 187	5 187	3 654	4 741
- Métropole	6 237	5 092	4 969	4 969	3 445	4 560
- DOM	244	193	218	218	209	181
3 - Importations de sucre en l'état	313	284	241	241	321	310
3.1. Importations de l'UE	228	207	173	165	241	220
3.2. Importations des Pays Tiers	85	77	68	76	80	90
4 - Importations de sucre sous forme de produits transformés	731	742	680	680	780	810
<b>Total des ressources</b>	<b>8 016</b>	<b>6 867</b>	<b>6 668</b>	<b>6 668</b>	<b>5 518</b>	<b>6 228</b>
<b>II - Emplois</b>						
1 - Livraisons sur le marché intérieur <i>(y compris sucre réglementaire pour la distillerie)</i>	3 232	2 824	2 830	2 830	2 751	2 850
2 - Exportations de sucre en l'état	3 412	2 703	2 389	2 389	1 617	2 100
2.1. Exportations vers l'UE	2 075	2 133	2 129	1 866	1 316	1 600
2.2. Exportations vers les pays tiers <i>(y compris exportations de sucre français depuis autres Etats Membres)</i>	1 337	570	260	523	301	500
3 - Exportations de sucre sous forme de produits transformés	816	779	686	686	782	759
<b>Total des utilisations</b>	<b>7 460</b>	<b>6 306</b>	<b>5 905</b>	<b>5 905</b>	<b>5 150</b>	<b>5 709</b>
<b>III - Stocks au 30 septembre</b>						
- libres	556	560	762	762	367	518
- stockage privé	0	0	0	0	0	0
<b>Total des stocks au 30 septembre</b>	<b>556</b>	<b>560</b>	<b>762</b>	<b>762</b>	<b>368</b>	<b>519</b>

(1) - Les différences qui peuvent être constatées entre les différents totaux sont liés à des écarts d'arrondis.

Souces : COMEXT, FranceAgriMer

Diagramme de gestion  
de la campagne sucrière française 2021/22  
1<sup>er</sup> octobre 2021 - 30 septembre 2022

(en t de sucre blanc)

Production "fraîche"			
métropole	4 560 156,98	Stocks au 01.10.21 :	
DOM	180 628	- Stocks libres	367 034
		- Stockage privé	0
	4 740 785		
		Production "fraîche"	4 740 785
		Importations Pays Tiers	90 000
		Importations de l'UE	220 000
		Balance des produits sucrés	50 000
		Ventes pour la consommation intérieure *	
		Sorties vers UE	
		Sorties Pays tiers	
octobre	214 797	135 349	35 060
novembre	256 313	172 243	48 879
décembre	178 590	135 241	88 037
janvier	185 154	124 413	59 443
février	228 262	125 587	36 282
mars	309 469	148 999	33 249
avril	247 969	97 913	26 774
Total	1 620 555	939 745	327 724
à réaliser	1 229 445	660 255	172 276
Total Prévisionnel Campagne 2021/22	Livraisons sur le marché intérieur 2 850 000	Exports UE 1 600 000	Exports PT 500 000
STOCKS DE FIN DE CAMPAGNE au 30 septembre 2022			
Stocks libres		517 819	
Stockage privé		0	

\* Les livraisons sur le marché intérieur comprennent le sucre réglementaire pour la distillerie

Source : Douanes, FranceAgriMer

(en t de sucre blanc)

	TOTAL 01.10.20 30.09.21	octobre 2021	novembre 2021	décembre 2021	janvier 2022	février 2022	mars 2022	avril 2022	TOTAL 01.10.21 30.04.22
<b>I - APPORTS SUR LE MARCHÉ</b>									
a) Mises sur le marché par les fabricants	<b>3 336 920</b>	358 157	448 083	376 945	350 445	360 725	466 390	347 725	<b>2 708 470</b>
b) Importations de l'UE :									
- en l'état	<b>240 688</b>	18 090	19 387	15 983	14 577	15 470	18 421	14 133	<b>116 061</b>
- produits transformés	<b>651 285</b>	59 401	57 266	58 221	51 604	63 391	65 237	56 336	<b>411 456</b>
c) Importations des pays tiers :									
- en l'état	<b>79 964</b>	9 972	8 630	6 935	6 832	4 999	4 439	8 343	<b>50 150</b>
- produits transformés	<b>106 738</b>	11 739	12 884	11 448	11 922	12 486	14 055	12 408	<b>86 942</b>
<b>TOTAL</b>	<b>4 213 553</b>	457 359	546 249	469 533	435 381	457 072	568 541	438 944	<b>3 373 079</b>
<b>II - EXPORTATIONS</b>									
a) Sur l'UE :									
- en l'état	<b>1 314 743</b>	135 349	172 243	135 241	124 413	125 587	148 999	97 913	<b>939 745</b>
- produits transformés	<b>434 449</b>	41 044	40 775	38 383	40 440	39 428	46 702	40 370	<b>287 142</b>
b) Sur pays tiers :									
- en l'état	<b>300 762</b>	35 060	48 879	88 037	59 443	36 282	33 249	26 774	<b>327 724</b>
- produits transformés	<b>320 633</b>	31 108	28 039	29 282	25 930	27 512	30 122	25 918	<b>197 912</b>
<b>TOTAL</b>	<b>2 370 587</b>	242 562	289 936	290 943	250 227	228 809	259 072	190 975	<b>1 752 523</b>
<b>III LIVRAISONS MARCHÉ INTERIEUR (I - II)</b>	<b>2 751 187</b>	214 797	256 313	178 590	185 154	228 262	309 469	247 969	<b>1 620 555</b>
- Métropole	<b>2 722 661</b>	211 624	250 217	176 705	183 575	227 255	308 626	246 793	<b>1 604 796</b>
- DOM	<b>28 526</b>	3 173	6 096	1 885	1 579	1 007	843	1 176	<b>15 759</b>

Sources: Douanes et FranceAgriMer

Evolution des ventes pour la consommation interieure (1)  
jusqu'au mois d'avril 2022

(en t de sucre blanc)

MOIS	CAMPAGNE 2011/12		CAMPAGNE 2012/13		CAMPAGNE 2013/14		CAMPAGNE 2014/15		CAMPAGNE 2015/16		CAMPAGNE 2016/17		CAMPAGNE 2017/18		CAMPAGNE 2018/19		CAMPAGNE 2019/20		CAMPAGNE 2020/21		CAMPAGNE 2021/22	
	Ventes du mois	Ventes cumulées	Ventes du mois	Ventes cumulées	Ventes du mois	Ventes cumulées	Ventes du mois	Ventes cumulées	Ventes du mois	Ventes cumulées	Ventes du mois	Ventes cumulées	Ventes du mois	Ventes cumulées	Ventes du mois	Ventes cumulées	Ventes du mois	Ventes cumulées	Ventes du mois	Ventes cumulées	Ventes du mois	Ventes cumulées
octobre	202 193	202 193	225 127	225 127	267 804	267 804	294 430	294 430	228 906	228 906	236 259	236 259	297 925	297 925	345 152	345 152	346 561	346 561	227 604	227 604	(2) 214 797	214 797
novembre	215 163	417 356	236 209	461 336	279 001	546 805	151 327	445 757	184 044	412 950	235 056	471 315	292 436	590 361	256 018	601 170	272 665	619 225	205 467	433 071	(2) 256 313	471 111
décembre	205 061	622 417	156 090	617 426	160 579	707 384	215 282	661 039	203 236	616 186	154 455	625 770	314 655	905 016	293 750	894 920	207 454	826 679	181 628	614 699	(2) 178 590	649 701
janvier	236 351	858 768	248 323	865 749	269 639	977 023	255 385	916 424	240 771	856 957	257 000	882 770	414 944	1 319 960	296 593	1 191 513	228 631	1 055 309	204 305	819 004	(2) 185 154	834 855
février	328 889	1 187 657	265 451	1 131 200	172 214	1 149 237	240 266	1 156 690	266 358	1 123 315	175 544	1 058 314	337 022	1 656 982	283 652	1 475 165	249 736	1 305 045	213 187	1 032 191	(2) 228 262	1 063 117
mars	279 698	1 467 355	300 215	1 431 415	314 390	1 463 627	244 502	1 401 192	266 997	1 390 312	223 080	1 281 394	363 101	2 020 083	302 401	1 777 566	258 629	1 563 674	222 839	1 255 030	(2) 309 469	1 372 586
avril	253 699	1 721 054	343 033	1 774 448	286 854	1 750 481	293 492	1 694 684	242 895	1 633 207	215 763	1 497 157	392 943	2 413 026	259 095	2 036 661	246 024	1 809 698	248 598	1 503 628	(2) 247 969	1 620 555
mai	227 184	1 948 238	253 635	2 028 083	291 081	2 041 562	247 612	1 942 296	239 335	1 872 542	232 633	1 729 790	327 917	2 740 943	302 539	2 339 200	252 982	2 062 681	(2) 222 462	1 726 090		
juin	288 466	2 236 704	234 902	2 262 985	312 022	2 353 584	295 038	2 237 334	258 810	2 131 352	259 152	1 988 942	347 086	3 088 029	263 811	2 603 011	279 485	2 342 166	(2) 259 570	1 985 660		
juillet	206 890	2 443 594	253 022	2 516 007	202 823	2 556 407	268 755	2 506 089	196 458	2 327 810	210 522	2 199 464	303 231	3 391 260	246 174	2 849 185	226 329	2 568 496	(2) 204 044	2 189 704		
août	215 841	2 659 435	220 465	2 736 472	278 549	2 834 956	302 233	2 808 322	229 535	2 557 345	206 904	2 406 368	307 063	3 698 323	249 053	3 098 238	225 576	2 794 071	(2) 236 737	2 426 441		
septembre	257 933	2 917 368	273 690	3 010 162	297 354	3 132 310	208 828	3 017 150	198 529	2 755 874	59 566	2 465 934	317 989	4 016 312	237 930	3 336 168	158 789	2 952 860	(2) 267 633	2 694 074		

(1) Les chiffres indiqués incluent le sucre industriel (fin du régime des quotas en septembre 2017).

(2) Chiffres encore provisoires.

Source : FranceAgriMer

Évolution des ventes pour la consommation intérieure (1)  
en cumul mobile sur douze mois, jusqu'au mois d'avril 2022

(en t de sucre blanc)

MOIS	Année 2008	Année 2009	Année 2010	Année 2011	Année 2012	Année 2013	Année 2014	Année 2015	Année 2016	Année 2017	Année 2018	Année 2019	Année 2020	Année 2021	Année 2022
janvier	2 841 564	2 850 633	2 640 418	3 183 662	2 726 346	2 924 349	3 121 436	3 071 711	2 957 683	2 781 687	2 903 124	3 887 865	3 199 964	2 716 555	(2) 2 709 925
février	2 849 955	2 822 706	2 676 537	3 193 931	2 801 685	2 860 911	3 028 199	3 139 763	2 983 775	2 690 873	3 064 602	3 834 495	3 166 048	2 680 006	(2) 2 725 000
mars	2 915 411	2 765 390	2 965 441	2 938 701	2 828 792	2 881 428	3 042 374	3 069 875	3 006 270	2 646 956	3 204 623	3 773 795	3 122 276	2 644 216	(2) 2 811 630
avril	2 957 574	2 797 827	2 936 157	2 888 950	2 855 763	2 970 762	2 986 195	3 076 513	2 955 673	2 619 824	3 381 803	3 639 947	3 109 205	2 646 790	(2) 2 811 001
mai	2 969 114	2 824 546	2 822 914	2 961 818	2 839 100	2 997 213	3 023 641	3 033 044	2 947 396	2 613 122	3 477 087	3 614 569	3 059 649	(2) 2 616 269	
juin	2 954 637	2 858 971	2 777 427	2 964 582	2 864 161	2 943 649	3 100 761	3 016 060	2 911 168	2 613 464	3 565 021	3 531 294	3 075 323	(2) 2 596 354	
juillet	2 999 556	2 404 279	3 203 605	2 963 489	2 869 586	2 989 781	3 050 562	3 081 992	2 838 871	2 627 528	3 657 730	3 474 237	3 055 479	(2) 2 574 069	
août	3 031 610	2 407 657	3 366 077	2 734 307	2 897 786	2 994 405	3 108 646	3 105 676	2 766 173	2 604 897	3 757 889	3 416 227	3 032 001	(2) 2 585 230	
septembre	3 152 523	2 261 175	3 394 298	2 732 006	2 917 368	3 010 162	3 132 310	3 017 150	2 755 874	2 465 934	4 016 312	3 336 168	2 952 860	(2) 2 852 863	
octobre	3 057 018	2 279 345	3 411 661	2 716 274	2 940 302	3 052 839	3 158 936	2 951 626	2 763 227	2 527 600	4 063 539	3 337 577	2 833 903	(2) 2 681 267	
novembre	3 059 636	2 392 764	3 252 544	2 715 846	2 961 348	3 095 631	3 031 262	3 213 249	2 814 239	2 584 980	4 027 121	3 354 223	2 766 706	(2) 2 732 114	
décembre	2 885 407	2 571 373	3 233 137	2 725 119	2 912 377	3 100 120	3 085 965	3 614 153	2 765 458	2 745 180	4 006 216	3 267 927	2 740 880	(2) 2 729 076	

(1) Les chiffres indiqués incluent les tonnages utilisés de sucre industriel (fin du régime des quotas en septembre 2017).

(2) Chiffres encore provisoires.

Source : FranceAgriMer

État des stocks de sucre détenus en France par les fabricants  
au dernier jour de chaque mois - 2021/2022 (en tonnes)

	septembre 2021	octobre 2021	novembre 2021	décembre 2021	janvier 2022	février 2022	mars 2022	avril 2022
I - Sucres détenus par le déclarant								
- Métropole	551 351	1 421 890	2 239 374	3 088 413	3 482 853	3 134 895	2 687 962	2 352 904
- Réunion	63 946	76 049	58 595	58 638	35 868	33 595	15 482	11 597
- Antilles	11 560	9 657	8 268	6 941	4 438	3 060	3 554	3 122
Total	626 857	1 507 596	2 306 237	3 153 992	3 523 159	3 171 550	2 706 998	2 367 623
Dont production de la campagne suivante	259 823							
II - Stockage Privé								
- Entrées								
- Sorties								
Total								
-Sucres sous régime de perfectionnement actif	0	0	0	0	0	0	0	0
III - Stock total	626 857	1 507 596	2 306 237	3 153 992	3 523 159	3 171 550	2 706 998	2 367 623

Source : FranceAgriMer

## IV– La situation des DOM

Production des DOM - juin 2022

	2017/18 *			2018/19			2019/20			2020/2021			2021/2022		
	Reunion	Antilles	Total DOM	Reunion	Antilles	Total DOM	Reunion	Antilles	Total DOM	Reunion	Antilles	Total DOM	Reunion	Antilles	Total DOM
juillet	6 805		6 805	7 633	0	7 633	20 671	0	20 671	20 693	0	20 693	16 067	0	16 067
août	37 695		37 695	35 505	0	35 505	36 510	0	36 510	39 026	0	39 026	39 393	0	39 393
septembre	41 045		41 045	32 959	0	32 959	34 596	0	34 596	39 729	0	39 729	35 548	0	35 548
octobre	44 819		44 819	35 829	0	35 829	40 685	0	40 685	38 664	0	38 664	35 501	0	35 501
novembre	38 129		38 129	17 163	0	17 163	29 601	0	29 601	23 804	0	23 804	31 064	0	31 064
décembre	22 732		22 732	13 977	0	13 977	9 270	0	9 270	2 589	0	2 589	7 079	0	7 079
janvier	22	6	28	43	0	43	0	0	0	0	0	0	0	0	0
février	0	0	0	0	0	0	0	0	0	0	0	0	0	0	0
mars	0	11 250	11 250	0	11 084	11 084	0	7 204	7 204	0	7 464,61	7 465	0	1 557,3	1 557
avril	0	15 046	15 046	0	14 604	14 604	0	10 222	10 222	0	10 277	10 277	0	10 596	10 596
mai	0	12 938	12 938	0	14 507	14 507	0	12 889	12 889	0	11 104	11 104		10 669	10 669
juin	0	13 355	13 355	0	9 551	9 551	0	14 190	14 190	0	11 138	11 138		844	844
juillet	0	0	0	0	0	0		1 592	1 592	0	4 564	4 564			0
août	0	0	0	0	0	0		193	193	0	0	0			0
septembre	0	0	0	0	0	0	0	0	0	0	0	0			0
<b>Total</b>	<b>191 247</b>	<b>52 595</b>	<b>243 842</b>	<b>143 109</b>	<b>49 746</b>	<b>192 855</b>	<b>171 333</b>	<b>46 290</b>	<b>217 623</b>	<b>164 505</b>	<b>44 548</b>	<b>209 053</b>	<b>164 652</b>	<b>23 666</b>	<b>188 318</b>
<i>Dont TAF betteraves</i>	-	-	-	-	-	-	-	-	-	-	-	-	-	-	-

\* Fin du régime des quotas sucre à compter du 1er oct 2017

Source : FranceAgriMer



## V- Les échanges de sucre en l'état

Importations françaises de sucre en provenance des pays de l'UE

Campagne 2021/22

Sucre eq blanc (volume : en tonnes)

Union européenne	octobre	novembre	decembre	janvier	février	mars	avril	Cumul annéeN	Cumul annéeN-1	évolution(%)
TOTAL UE27	18 089,9	19 386,6	15 983,5	14 577,1	15 470,5	18 420,5	14 132,7	116 060,7	136 048,6	-14,7
PAYS-BAS	2 493,0	3 030,1	2 959,0	2 230,3	2 224,0	3 070,3	3 405,0	19 411,6	16 131,2	20,3
ALLEMAGNE	8 115,4	8 183,9	4 947,3	5 261,0	5 364,0	8 126,1	5 069,6	45 067,3	48 680,1	-7,4
ITALIE	644,0	449,1	489,8	592,1	485,6	561,1	1 034,2	4 255,8	5 917,7	-28,1
IRLANDE	.	3,1	82,8	16,0	15,5	1,6	33,6	152,6	33,6	354,5
DANEMARK	1,0	2,6	1,0	25,7	0,7	0,9	0,9	32,8	8,1	306,5
GRÈCE	0,1	.	.	.	.	.	.	0,1	0,8	-83,0
PORTUGAL	80,3	56,8	15,4	57,8	5,7	59,4	27,8	303,2	556,5	-45,5
ESPAGNE	2 031,9	1 430,1	2 826,8	2 089,7	2 112,7	2 833,5	1 348,8	14 673,4	17 598,6	-16,6
BELGIQUE	3 587,7	5 283,3	3 886,2	3 295,1	3 921,8	3 010,8	2 213,4	25 198,2	39 171,7	-35,7
LUXEMBOURG	14,9	14,9	17,7	16,4	14,2	16,3	17,3	111,8	117,5	-4,9
SUÈDE	0,1	0,0	0,3	.	0,0	.	.	0,5	1,3	-64,5
AUTRICHE	49,1	1,2	23,0	28,0	25,0	25,1	87,9	239,3	201,6	18,7
MALTE	.	22,1	.	.	22,6	.	.	44,7	157,9	-71,7
LETTONIE	.	.	.	.	.	0,0	.	0,0	.	.
LITUANIE	0,0	0,0	0,0	0,0	0,0	0,0	0,0	0,1	0,1	-15,3
POLOGNE	462,9	169,4	16,1	453,5	572,7	0,6	133,5	1 808,5	4 050,1	-55,3
RÉPUBLIQUETCHÈQU	609,4	739,8	695,2	511,5	705,6	714,2	552,7	4 528,5	2 926,6	54,7
SLOVAQUIE	.	0,1	0,1	0,1	0,1	0,2	0,0	0,5	0,4	48,7
HONGRIE	.	.	0,1	.	0,3	0,2	.	0,6	.	.
ROUMANIE	0,1	0,0	0,1	.	0,0	0,3	0,0	0,5	0,5	9,4
BULGARIE	.	.	22,7	.	.	.	207,9	230,6	.	.
CROATIE	.	.	.	.	.	.	.	.	494,4	.
CHYPRE	.	.	.	.	.	0,0	.	0,0	.	.

Sources : Douanes françaises

Importations françaises de sucre en provenance des pays de l'UE

Campagne 2020/21

Sucre eq blanc (volume : en tonnes)

Union européenne	octobre	novembre	decembre	janvier	février	mars	avril	mai	juin	juillet	août	septembre	Cumul année N	Cumul année N-1	evolution(%)
TOTAL UE27	14 835,6	21 971,2	23 924,4	20 008,7	15 075,9	18 029,0	22 203,8	18 687,7	18 774,3	24 686,3	19 414,4	23 469,8	241 081,1	165 256,0	45,9
PAYS-BAS	2 220,4	3 653,5	1 714,2	2 127,6	2 319,0	2 138,2	1 958,1	2 427,6	2 556,3	2 349,9	3 053,3	3 318,2	29 836,4	26 156,5	14,1
ALLEMAGNE	5 127,7	7 375,4	6 182,2	7 807,5	6 149,3	6 574,2	9 463,7	7 672,9	8 348,2	15 413,5	9 100,4	10 737,5	99 952,5	62 111,1	60,9
ITALIE	1 170,4	1 020,0	1 052,9	354,1	210,7	1 757,2	352,3	303,5	390,1	641,9	385,0	592,9	8 231,0	10 389,0	-20,8
IRLANDE	.	1,8	1,7	1,7	0,0	1,6	26,7	4,9	.	.	3,2	124,7	166,4	19,0	777,8
DANEMARK	1,0	3,3	2,1	1,2	0,2	0,1	0,2	1,0	2,7	0,6	1,4	2,8	16,5	64,8	-74,5
GRÈCE	0,8	.	.	.	.	.	.	.	.	.	1,1	0,0	1,9	1,2	55,9
PORTUGAL	315,9	129,4	6,9	35,4	6,1	31,2	31,6	3,2	49,6	32,9	267,2	652,4	1 561,8	1 823,7	-14,4
ESPAGNE	2 801,9	2 975,6	1 316,9	1 043,8	1 592,9	2 952,5	4 915,0	3 298,6	2 482,3	1 719,9	2 199,0	3 204,1	30 502,5	24 651,7	23,7
BELGIQUE	2 692,8	6 369,9	12 607,0	7 459,3	3 336,3	3 618,6	3 087,9	3 356,1	4 222,4	2 974,4	3 106,2	3 793,8	56 624,7	31 213,8	81,4
LUXEMBOURG	17,5	19,6	17,1	16,3	13,4	17,5	16,1	11,5	15,4	13,0	77,1	17,2	251,7	368,8	-31,8
SUÈDE	.	.	0,4	.	0,5	0,4	.	.	0,1	0,1	0,1	0,2	1,8	1,9	-8,0
FINLANDE	.	.	.	.	.	.	.	.	.	0,0	.	.	0,0	.	.
AUTRICHE	46,0	0,0	38,5	46,0	25,1	23,0	23,0	65,0	24,7	73,1	23,0	72,0	459,3	346,4	32,6
MALTE	.	.	.	46,5	18,4	69,8	23,3	23,3	23,3	.	.	.	204,4	231,6	-11,7
LITUANIE	0,0	0,0	0,0	0,0	0,0	0,0	0,0	0,0	0,0	0,0	0,0	23,2	23,4	70,5	-66,8
POLOGNE	56,7	5,3	652,8	566,3	909,1	426,9	1 433,0	333,4	167,7	290,2	24,0	113,3	4 978,7	900,4	452,9
RÉPUBLIQUE TCHÈQUE	384,3	417,4	331,6	503,0	494,7	417,3	378,3	467,6	446,0	726,6	559,4	506,3	5 632,4	6 709,5	-16,1
SLOVAQUIE	0,1	0,0	0,0	0,0	0,0	0,1	0,0	0,1	0,1	0,1	0,1	0,0	0,8	0,2	369,5
HONGRIE	.	.	.	.	.	.	.	.	.	.	23,4	.	23,4	3,3	619,1
ROUMANIE	.	.	.	.	0,1	0,3	0,1	0,1	.	0,0	0,0	.	0,6	168,8	-99,6
BULGARIE	.	.	.	.	.	.	.	.	21,7	.	.	.	21,7	24,0	-9,6
CROATIE	.	.	.	.	.	.	494,4	719,0	24,0	450,2	591,4	312,0	2 591,0	.	.

Sources : Douanes françaises

Exportations françaises de sucre vers les pays de l'UE

Campagne 2021/22

Sucre eq blanc (volume : en tonnes)

Union européenne	octobre	novembre	decembre	janvier	février	mars	avril	Cumul annéeN	Cumul annéeN-1	évolution(%)
Total UE27	135 349,4	172 242,8	135 240,8	124 413,4	125 586,6	148 998,6	97 913,5	939 745,2	844 983,9	11,2
PAYS-BAS	3 273,6	3 518,4	3 145,7	5 095,1	5 315,5	5 521,6	3 221,1	29 091,1	26 271,3	10,7
ALLEMAGNE	15 280,9	14 010,4	11 617,4	9 574,1	9 719,5	12 167,1	8 828,1	81 197,6	112 579,7	-27,9
ITALIE	33 689,3	55 029,5	41 492,1	29 233,7	41 016,7	52 588,2	25 247,1	278 296,7	221 155,8	25,8
IRLANDE	4 612,9	2 776,4	1 709,5	1 574,0	2 884,9	3 758,9	2 814,2	20 130,9	23 395,2	-14,0
DANEMARK	277,1	226,4	49,7	224,5	125,9	150,9	88,4	1 142,9	1 224,5	-6,7
GRÈCE	2 869,1	1 649,9	3 036,9	3 347,6	2 367,7	2 728,2	972,1	16 971,4	19 620,4	-13,5
PORTUGAL	58,5	16 544,2	74,3	16 538,4	76,2	112,9	130,7	33 535,4	33 386,9	0,4
ESPAGNE	40 587,7	48 031,6	41 200,0	34 313,5	36 990,9	41 445,0	27 398,6	269 967,3	250 703,9	7,7
BELGIQUE	23 962,8	26 219,7	27 218,8	19 214,1	20 587,4	23 154,4	23 286,3	163 643,5	120 073,4	36,3
LUXEMBOURG	46,7	60,9	47,3	42,7	63,7	39,0	62,4	362,6	299,4	21,1
SUÈDE	0,5	7,6	0,1	0,1	2,1	1,3	17,6	29,3	10,5	177,8
FINLANDE	25,2	0,2	0,4	0,1	0,1	0,0	.	26,0	3,8	588,8
AUTRICHE	2 472,1	2 673,6	2 563,7	2 501,4	2 378,3	2 967,9	1 543,9	17 100,9	18 974,5	-9,9
MALTE	.	0,2	47,1	188,0	44,0	89,3	129,1	497,7	135,1	268,4
ESTONIE	0,2	0,1	0,2	.	0,1	0,0	0,0	0,7	1,5	-51,4
LETTONIE	.	0,0	.	0,0	.	.	.	0,0	1,4	-97,5
LITUANIE	0,5	0,9	3,8	.	4,2	.	15,3	24,7	14,6	69,0
POLOGNE	156,3	1 005,4	892,6	862,6	1 091,5	828,9	576,7	5 414,1	1 822,6	197,0
RÉPUBLIQUETCHÈQUE	125,9	327,5	45,1	212,9	368,1	66,9	341,5	1 488,0	2 131,7	-30,2
SLOVAQUIE	1,4	11,7	0,1	0,1	0,1	0,0	0,1	13,5	26,1	-48,1
HONGRIE	4,6	71,2	1,1	79,5	86,9	51,3	215,1	509,6	292,5	74,2
ROUMANIE	11,6	5,1	1 119,8	438,8	1 134,8	2 377,7	1 683,3	6 771,1	322,0	2 002,7
BULGARIE	93,9	48,6	627,9	946,5	1 327,0	946,7	1 018,9	5 009,6	12 367,0	-59,5
SLOVÉNIE	22,8	22,4	47,8	0,9	0,7	1,8	1,5	97,9	57,5	70,1
CROATIE	7 775,4	0,1	48,5	24,5	.	.	71,3	7 919,8	71,6	10 965,7
CHYPRE	0,3	0,7	250,7	0,4	0,4	0,3	250,1	503,0	41,2	1 122,1

Sources : Douanes françaises

## Exportations françaises de sucre vers les pays de l'UE

Campagne 2020/21

Sucre eq blanc (volume : en tonnes)

Union européenne	octobre	novembre	decembre	janvier	février	mars	avril	mai	juin	juillet	août	septembre	Cumul année N	Cumul année N-1	évolution(%)
Total UE27	148 335,3	145 931,2	106 548,0	113 398,9	123 628,1	114 250,4	92 892,0	90 462,7	116 665,9	99 190,1	80 232,2	84 915,2	1 316 449,9	1 889 894,5	-30,3
PAYS-BAS	2 572,6	2 334,6	2 178,1	9 353,5	3 712,1	3 111,9	3 008,6	2 404,9	3 044,6	2 494,5	2 496,5	1 946,4	38 658,2	60 029,2	-35,6
ALLEMAGNE	20 861,6	19 457,2	15 244,6	12 788,0	13 423,3	16 532,2	14 272,7	14 164,4	14 425,1	15 023,3	15 005,0	13 860,3	185 057,8	267 081,1	-30,7
ITALIE	42 373,8	58 615,4	35 838,2	19 450,2	23 645,7	23 133,9	18 098,6	21 013,3	40 041,4	20 386,0	17 609,8	17 936,6	338 142,7	529 699,1	-36,2
IRLANDE	2 246,0	2 228,4	2 575,5	1 917,7	4 256,8	5 291,5	4 879,3	4 493,6	4 688,6	4 102,4	3 948,2	4 698,9	45 326,9	49 331,6	-8,1
DANEMARK	49,9	75,0	98,7	74,9	302,4	350,4	273,2	270,7	351,8	248,4	251,1	109,4	2 455,9	1 176,3	108,8
GRÈCE	4 395,9	3 114,6	3 489,0	4 538,9	1 539,8	1 316,3	1 225,9	1 319,2	2 090,1	2 665,4	1 416,6	599,4	27 711,0	45 175,7	-38,7
PORTUGAL	12 648,5	224,1	63,3	9 859,9	337,9	10 080,8	172,4	140,4	67,7	9 920,4	76,0	70,3	43 661,7	13 122,6	232,7
ESPAGNE	38 617,7	36 298,1	28 440,7	38 001,1	51 671,4	29 719,5	27 955,3	28 050,3	32 725,7	25 955,9	20 632,4	25 241,3	383 309,5	547 600,8	-30,0
BELGIQUE	20 257,3	19 341,6	15 567,6	15 232,0	15 379,3	17 044,1	17 251,6	14 002,0	15 665,4	15 144,9	15 829,7	18 443,5	199 158,8	296 049,1	-32,7
LUXEMBOURG	36,7	44,1	40,4	50,0	61,5	41,5	25,3	41,5	56,3	48,9	17,8	70,3	534,2	554,1	-3,6
SUÈDE	0,4	7,4	0,4	1,1	0,1	0,5	0,5	3,2	1,0	5,8	0,9	10,4	31,8	19,8	60,6
FINLANDE	0,2	0,6	0,1	0,1	0,1	2,5	0,2	.	1,3	0,5	0,0	25,2	30,8	0,8	3 751,7
AUTRICHE	3 519,9	3 537,2	1 891,7	1 668,0	1 341,3	2 926,6	4 089,9	2 409,0	2 742,6	2 762,0	2 543,1	1 477,8	30 908,9	37 701,5	-18,0
MALTE	47,0	.	22,0	.	44,1	.	22,0	0,2	68,7	72,0	22,0	47,2	345,2	829,8	-58,4
ESTONIE	0,4	0,5	0,3	0,2	0,1	0,1	0,0	0,0	0,1	0,0	0,1	0,0	1,7	1,6	8,1
LETTONIE	0,0	1,0	.	0,0	0,0	0,2	0,0	.	.	0,0	.	.	1,4	8,0	-83,0
LITUANIE	3,0	.	2,5	3,0	0,1	0,0	6,0	0,9	0,8	0,9	.	0,3	17,5	8,7	101,2
POLOGNE	141,7	23,7	575,0	151,8	243,9	331,7	354,8	335,1	338,6	176,8	152,0	167,1	2 992,3	7 497,1	-60,1
PUBLIQUE TCHÈQUE	251,5	441,0	326,9	142,3	478,6	273,3	218,0	40,8	188,6	52,7	83,0	89,4	2 586,2	4 264,3	-39,4
SLOVAQUIE	12,2	0,1	0,3	0,2	0,5	0,5	12,3	0,4	0,6	0,4	0,1	0,2	27,9	14,3	94,4
HONGRIE	83,2	72,3	1,2	23,6	14,9	57,3	39,9	23,5	25,3	65,4	27,4	33,7	467,9	704,7	-33,6
ROUMANIE	47,1	20,3	89,5	118,3	20,9	25,8	0,2	43,6	1,8	10,9	48,1	13,4	439,9	22 060,1	-98,0
BULGARIE	118,4	53,1	98,1	23,0	7 104,0	4 008,0	962,4	1 658,6	50,8	50,0	27,8	.	14 154,2	6 396,6	121,3
SLOVÉNIE	26,5	1,0	4,1	0,9	1,3	1,0	22,7	22,7	1,2	2,4	44,2	24,8	152,8	216,4	-29,4
CROATIE	23,4	.	.	0,0	47,6	0,2	0,2	24,4	87,2	0,2	.	48,5	231,8	110,4	109,9
CHYPRE	0,3	40,0	0,0	0,0	0,1	0,6	0,0	0,0	0,5	.	0,4	1,0	43,1	240,9	-82,1

Sources : Douanes françaises

Importations françaises de sucre des pays tiers par origine

Campagne 2021/22

Sucre eq blanc (volume : en tonnes)

	octobre	novembre	decembre	janvier	février	mars	avril	Cumul année N	Cumul année N-1	évolution(%)
<b>TOTAL PAYS TIERS</b>	9 971,9	8 630,0	6 935,2	6 832,3	4 998,8	4 438,7	8 343,1	50 149,9	43 986,6	14,0
<b>Afrique centrale, orientale et australe</b>	<b>octobre</b>	<b>novembre</b>	<b>decembre</b>	<b>janvier</b>	<b>février</b>	<b>mars</b>	<b>avril</b>	<b>Cumul année N</b>	<b>Cumul année N-1</b>	<b>évolution(%)</b>
RÉPUBLIQUE DÉMOCRATIQUE DU CONGO	.	.	0,0	.	.	.	.	0,0	0,1	-94,0
OUGANDA	0,1	0,0	0,0	.	.	.	.	0,1	0,4	-70,7
TANZANIE	.	.	.	.	.	1,0	.	1,0	.	.
MOZAMBIQUE	.	.	.	254,8	.	.	45,4	300,2	.	.
MADAGASCAR	.	.	1,1	.	.	14,5	.	15,6	0,0	536219,9
MAURICE	1 655,3	1 195,5	2 132,1	980,4	1 141,1	821,0	3 409,7	11 335,1	11 558,0	-1,9
MALAWI	1,6	.	0,8	0,8	.	0,8	.	3,9	24,9	-84,5
AFRIQUE DU SUD	.	27,0	.	54,0	.	.	.	1,8	82,8	1 123,8
SWAZILAND	0,2	0,0	0,0	0,0	0,0	0,4	0,3	0,9	58,4	-98,4
<b>Afrique centrale, orientale et australe</b>	<b>1 657,0</b>	<b>1 222,6</b>	<b>2 133,9</b>	<b>1 290,1</b>	<b>1 141,1</b>	<b>837,7</b>	<b>3 457,2</b>	<b>11 739,6</b>	<b>12 765,6</b>	<b>-8,0</b>
<b>Afrique du Nord</b>	<b>octobre</b>	<b>novembre</b>	<b>decembre</b>	<b>janvier</b>	<b>février</b>	<b>mars</b>	<b>avril</b>	<b>Cumul année N</b>	<b>Cumul année N-1</b>	<b>évolution(%)</b>
MAROC	35,2	2,7	181,4	25,5	51,8	86,0	29,8	412,3	361,0	14,2
ALGÉRIE	902,1	1 131,9	347,1	346,5	346,5	1 375,1	819,5	5 268,7	5 809,1	-9,3
TUNISIE	.	.	0,0	.	.	0,0	0,0	0,0	.	.
ÉGYPTE	.	0,0	.	0,0	0,0	.	0,0	0,0	123,0	-100,0
<b>Afrique du Nord</b>	<b>937,2</b>	<b>1 134,6</b>	<b>528,5</b>	<b>372,0</b>	<b>398,3</b>	<b>1 461,1</b>	<b>849,3</b>	<b>5 681,0</b>	<b>6 293,1</b>	<b>-9,7</b>
<b>Afrique occidentale</b>	<b>octobre</b>	<b>novembre</b>	<b>decembre</b>	<b>janvier</b>	<b>février</b>	<b>mars</b>	<b>avril</b>	<b>Cumul année N</b>	<b>Cumul année N-1</b>	<b>évolution(%)</b>
MAURITANIE	.	.	.	0,2	.	.	.	0,2	.	.
MALI	.	.	.	0,0	.	.	.	0,0	.	.
BURKINA FASO	.	0,0	.	0,0	.	.	.	0,0	.	.
CÔTE D'IVOIRE	0,1	0,0	0,1	0,0	0,1	0,1	0,1	0,4	0,8	-49,8
BÉNIN	.	.	.	.	0,3	.	.	0,3	0,0	4 793,5
CAMEROUN	.	.	.	.	.	.	.	.	2,2	.
<b>Afrique occidentale</b>	<b>0,1</b>	<b>0,0</b>	<b>0,1</b>	<b>0,2</b>	<b>0,4</b>	<b>0,1</b>	<b>0,1</b>	<b>0,9</b>	<b>2,9</b>	<b>-69,7</b>
<b>Amérique du Nord, Central et Caraïbes</b>	<b>octobre</b>	<b>novembre</b>	<b>decembre</b>	<b>janvier</b>	<b>février</b>	<b>mars</b>	<b>avril</b>	<b>Cumul année N</b>	<b>Cumul année N-1</b>	<b>évolution(%)</b>
ÉTATS-UNIS D'AMÉRIQUE	9,1	9,8	3,2	6,5	5,0	7,6	11,7	52,8	29,1	81,7
CANADA	.	0,0	1,0	0,0	0,0	0,0	2,0	3,0	0,0	300887,6
MEXIQUE	0,0	.	.	.	0,0	.	0,0	0,0	0,0	-7,1
GUATEMALA	24,0	72,0	.	.	.	.	.	96,0	672,0	-85,7
EL SALVADOR	.	.	0,0	0,0	0,0	0,0	.	0,0	.	.
COSTA RICA	19,4	274,6	0,8	6,2	19,4	20,8	21,0	362,2	400,2	-9,5
CUBA	.	.	.	.	234,5	.	.	234,5	.	.
SAINTE-LUCIE	.	.	.	.	.	.	.	.	0,9	.
BARBADE	.	.	.	.	.	.	.	.	0,1	.
<b>Amérique du Nord, Central et Caraïbes</b>	<b>52,4</b>	<b>356,4</b>	<b>5,0</b>	<b>12,8</b>	<b>258,8</b>	<b>28,4</b>	<b>34,6</b>	<b>748,6</b>	<b>1 102,3</b>	<b>-32,1</b>
<b>Amérique du Sud</b>	<b>octobre</b>	<b>novembre</b>	<b>decembre</b>	<b>janvier</b>	<b>février</b>	<b>mars</b>	<b>avril</b>	<b>Cumul année N</b>	<b>Cumul année N-1</b>	<b>évolution(%)</b>
COLOMBIE	2 789,3	3 105,0	902,2	104,2	311,0	293,8	958,2	8 463,8	3 580,4	136,4
SURINAM	0,8	1,5	.	1,3	0,3	.	.	3,7	4,2	-11,2
ÉQUATEUR	24,4	.	.	.	.	.	24,2	48,7	41,9	16,1
PÉROU	.	.	30,9	50,7	.	32,8	26,4	140,8	400,4	-64,8
BRÉSIL	2 841,0	1 977,0	1 536,5	2 284,3	1 859,0	627,2	1 807,1	12 932,1	9 084,0	42,4
CHILI	.	.	0,0	.	.	.	.	0,0	.	.
PARAGUAY	385,5	82,3	97,3	147,7	307,2	157,5	498,1	1 675,5	1 026,0	63,3
URUGUAY	.	.	.	.	.	.	.	.	0,0	.
ARGENTINE	152,0	78,2	109,7	5,3	1,7	29,5	100,2	476,6	1 014,0	-53,0
<b>Amérique du Sud</b>	<b>6 193,0</b>	<b>5 243,9</b>	<b>2 676,6</b>	<b>2 593,5</b>	<b>2 479,2</b>	<b>1 140,8</b>	<b>3 414,3</b>	<b>23 741,2</b>	<b>15 151,0</b>	<b>56,7</b>
<b>Australie et Océanie</b>	<b>octobre</b>	<b>novembre</b>	<b>decembre</b>	<b>janvier</b>	<b>février</b>	<b>mars</b>	<b>avril</b>	<b>Cumul année N</b>	<b>Cumul année N-1</b>	<b>évolution(%)</b>
AUSTRALIE	.	.	.	8,6	0,0	.	.	8,6	8,0	7,0
NOUVELLE-ZÉLANDE	.	.	.	.	.	.	0,0	0,0	.	.
<b>Australie et Océanie</b>	<b>.</b>	<b>.</b>	<b>.</b>	<b>8,6</b>	<b>0,0</b>	<b>.</b>	<b>0,0</b>	<b>8,6</b>	<b>8,0</b>	<b>7,0</b>

Autre pays d'Asie	octobre	novembre	decembre	janvier	février	mars	avril	Cumul année N	Cumul année N-1	évolution(%)
THAÏLANDE	36,3	60,0	671,7	1 992,4	411,1	526,8	30,3	3 728,6	2 548,6	-46,3
LAOS	.	229,2	523,3	36,0	71,5	93,0	100,0	1 053,0	1 703,0	-38,2
VIËT-NAM	.	.	0,0	.	.	.	.	0,0	2,0	-100,0
CAMBODGE	.	.	.	.	.	.	.	.	0,1	.
INDONÉSIE	.	.	1,1	1,1	.	0,0	0,6	2,7	6,1	-55,5
MALAISIE	.	.	.	.	0,0	.	.	0,0	0,0	-100,0
SINGAPOUR	.	.	0,0	.	.	.	0,0	0,0	0,0	1 551,2
PHILIPPINES	31,5	48,9	46,6	60,9	43,1	23,3	84,1	338,3	509,1	-33,5
CHINE	19,5	13,6	1,3	1,1	15,0	18,6	16,5	85,5	112,0	-23,7
CORÉE DU SUD	.	1,6	.	0,6	0,3	.	.	2,5	2,9	-16,1
JAPON	0,8	0,6	0,1	0,3	0,1	0,0	1,0	2,9	1,2	140,3
TAÏWAN	0,4	2,7	0,0	3,9	7,9	3,8	0,5	19,3	13,2	-46,4
HONG-KONG	.	.	.	.	.	.	.	.	0,0	.
<b>Autre pays d'Asie</b>	<b>88,6</b>	<b>356,5</b>	<b>1 244,0</b>	<b>2 096,3</b>	<b>548,9</b>	<b>665,5</b>	<b>233,0</b>	<b>5 232,8</b>	<b>4 898,2</b>	<b>6,8</b>

CEI et Europe hors Union européenne	octobre	novembre	decembre	janvier	février	mars	avril	Cumul année N	Cumul année N-1	évolution(%)
ROYAUME-UNI	895,2	285,1	267,8	264,2	163,8	212,4	297,9	2 386,4	2 742,9	-13,0
NORVÈGE	.	.	.	.	.	0,0	.	0,0	3,1	-100,0
SUISSE	121,5	0,4	24,1	12,4	1,4	24,2	1,2	185,2	145,5	27,3
SERBIE	0,5	0,4	0,6	0,4	.	0,3	0,4	2,6	.	.
<b>CEI et Europe hors Union européenne</b>	<b>1 017,2</b>	<b>285,9</b>	<b>292,5</b>	<b>277,0</b>	<b>165,2</b>	<b>236,9</b>	<b>299,5</b>	<b>2 574,2</b>	<b>2 891,5</b>	<b>-11,0</b>

Moyen-Orient	octobre	novembre	decembre	janvier	février	mars	avril	Cumul année N	Cumul année N-1	évolution(%)
TURQUIE	.	.	0,0	.	0,0	.	0,1	0,1	0,5	-71,9
IRAN	.	0,1	.	.	.	0,0	0,4	0,5	0,1	212,3
ISRAËL	.	.	.	.	1,7	1,9	0,4	4,0	12,0	-66,6
ARABIE SAOUDITE	0,0	0,0	0,0	.	.	.	0,0	0,0	.	.
ÉMIRATS ARABES UNIS	0,7	3,2	1,0	1,0	1,3	2,7	12,5	22,2	21,0	6,0
<b>Moyen-Orient</b>	<b>0,7</b>	<b>3,3</b>	<b>1,1</b>	<b>1,0</b>	<b>3,0</b>	<b>4,6</b>	<b>13,3</b>	<b>26,9</b>	<b>33,6</b>	<b>-20,1</b>

Sous continent indien	octobre	novembre	decembre	janvier	février	mars	avril	Cumul année N	Cumul année N-1	évolution(%)
PAKISTAN	0,6	.	0,8	0,3	.	0,3	.	2,0	1,2	72,7
INDE	25,0	27,0	49,3	173,7	0,3	63,0	41,2	379,5	818,0	-53,6
BANGLADESH	.	.	.	.	0,1	0,2	.	0,2	.	.
SRI LANKA	.	.	3,5	6,8	3,5	.	0,7	14,5	21,0	-31,1
<b>Sous continent indien</b>	<b>25,6</b>	<b>27,0</b>	<b>53,6</b>	<b>180,8</b>	<b>3,9</b>	<b>63,5</b>	<b>41,9</b>	<b>396,2</b>	<b>840,2</b>	<b>-52,8</b>

Importations françaises de sucre des pays tiers par origine  
Campagne 2020/21  
Sucre eq blanc (volume : en tonnes)

	octobre	novembre	decembre	janvier	février	mars	avril	mai	juin	juillet	août	septembre	Cumul année N	Cumul année N-1	évolution(%)
<b>TOTAL PAYS TIERS</b>	6 825,5	7 103,9	7 092,5	4 678,9	5 401,1	5 140,9	7 743,7	7 791,4	6 406,3	5 125,3	8 017,0	8 677,5	80 004,1	77 102,5	3,8
<b>Afrique centrale, orientale et australe</b>	<b>octobre</b>	<b>novembre</b>	<b>decembre</b>	<b>janvier</b>	<b>février</b>	<b>mars</b>	<b>avril</b>	<b>mai</b>	<b>juin</b>	<b>juillet</b>	<b>août</b>	<b>septembre</b>	<b>Cumul année N</b>	<b>Cumul année N-1</b>	<b>évolution(%)</b>
RÉPUBLIQUE DÉMOCRATIQUE DU CONGO	.	.	.	0,0	.	0,0	0,0	0,0	0,0	.	0,1	.	0,1	0,0	274,4
OUGANDA	.	.	.	0,4	.	.	.	0,0	0,0	0,1	0,0	0,0	0,6	.	.
MOZAMBIQUE	.	.	.	.	.	.	.	.	.	.	0,0	.	0,0	.	.
MADAGASCAR	.	.	.	.	0,0	.	.	.	.	0,2	.	.	0,2	1,5	-84,8
MAURICE	962,9	1 353,1	1 788,4	1 012,5	1 944,4	995,3	3 501,4	1 252,6	1 010,0	659,9	1 188,1	72,7	15 741,2	15 415,7	2,1
ZAMBIE	.	.	.	.	.	.	.	.	.	.	.	2,9	2,9	.	.
MALAWI	0,4	0,3	1,6	0,2	0,2	1,0	21,3	0,9	1,6	.	0,8	0,8	28,9	36,7	-21,2
AFRIQUE DU SUD	.	195,0	195,0	97,3	27,0	197,6	411,9	.	27,0	.	.	27,0	1 177,8	2 060,1	-42,8
SWAZILAND	0,2	0,0	0,0	0,2	0,3	18,9	38,8	0,1	18,6	24,1	0,2	0,3	101,6	1,4	7 049,1
<b>Afrique centrale, orientale et australe</b>	<b>963,5</b>	<b>1 548,4</b>	<b>1 985,0</b>	<b>1 110,8</b>	<b>1 971,8</b>	<b>1 212,8</b>	<b>3 973,4</b>	<b>1 253,6</b>	<b>1 057,2</b>	<b>684,3</b>	<b>1 189,1</b>	<b>103,7</b>	<b>17 053,5</b>	<b>17 515,5</b>	<b>-2,6</b>
<b>Afrique du Nord</b>	<b>octobre</b>	<b>novembre</b>	<b>decembre</b>	<b>janvier</b>	<b>février</b>	<b>mars</b>	<b>avril</b>	<b>mai</b>	<b>juin</b>	<b>juillet</b>	<b>août</b>	<b>septembre</b>	<b>Cumul année N</b>	<b>Cumul année N-1</b>	<b>évolution(%)</b>
MAROC	29,3	30,1	131,7	55,4	50,8	34,1	29,5	101,3	105,7	6,1	31,2	7,1	612,4	1 114,2	-45,0
ALGÉRIE	1 040,6	677,7	677,6	338,8	990,0	1 333,2	751,3	1 191,2	1 456,4	1 178,1	1 603,8	1 351,9	12 590,6	8 008,0	57,2
TUNISIE	.	.	.	.	.	.	.	0,4	0,0	.	.	.	0,4	0,4	8,9
ÉGYPTE	48,0	.	0,0	.	.	.	75,0	100,0	.	.	.	.	223,0	150,1	48,6
<b>Afrique du Nord</b>	<b>1 117,9</b>	<b>707,8</b>	<b>809,3</b>	<b>394,2</b>	<b>1 040,8</b>	<b>1 367,3</b>	<b>855,8</b>	<b>1 392,9</b>	<b>1 562,1</b>	<b>1 184,2</b>	<b>1 635,0</b>	<b>1 359,0</b>	<b>13 426,3</b>	<b>9 272,6</b>	<b>44,8</b>
<b>Afrique occidentale</b>	<b>octobre</b>	<b>novembre</b>	<b>decembre</b>	<b>janvier</b>	<b>février</b>	<b>mars</b>	<b>avril</b>	<b>mai</b>	<b>juin</b>	<b>juillet</b>	<b>août</b>	<b>septembre</b>	<b>Cumul année N</b>	<b>Cumul année N-1</b>	<b>évolution(%)</b>
SENÉGAL	.	.	.	.	.	.	.	.	.	.	.	.	.	.	0,0
CÔTE D'IVOIRE	0,1	0,0	0,0	0,1	.	0,2	0,5	0,1	0,0	0,1	0,0	0,0	1,0	0,3	270,7
BÉNIN	.	.	.	0,0	.	.	.	.	.	.	0,0	.	0,0	.	.
CAMEROUN	.	.	.	.	.	2,2	.	.	.	.	.	.	2,2	.	.
<b>Afrique occidentale</b>	<b>0,1</b>	<b>0,0</b>	<b>0,0</b>	<b>0,1</b>	<b>.</b>	<b>2,3</b>	<b>0,5</b>	<b>0,1</b>	<b>0,0</b>	<b>0,1</b>	<b>0,0</b>	<b>0,0</b>	<b>3,2</b>	<b>0,3</b>	<b>907,3</b>
<b>Amérique du Nord, Central et Caraïbes</b>	<b>octobre</b>	<b>novembre</b>	<b>decembre</b>	<b>janvier</b>	<b>février</b>	<b>mars</b>	<b>avril</b>	<b>mai</b>	<b>juin</b>	<b>juillet</b>	<b>août</b>	<b>septembre</b>	<b>Cumul année N</b>	<b>Cumul année N-1</b>	<b>évolution(%)</b>
ÉTATS-UNIS D'AMÉRIQUE	2,5	2,5	2,4	6,8	1,7	6,6	6,6	3,7	12,0	14,4	1,5	13,8	74,6	161,9	-54,0
CANADA	0,0	0,0	0,0	.	.	.	.	.	.	.	2,1	0,0	2,1	1,9	10,2
MEXIQUE	.	0,0	.	.	.	.	.	.	1,0	.	.	.	1,1	2,5	-57,9
GUATEMALA	.	216,0	72,0	.	.	72,0	312,0	192,0	139,4	.	.	.	1 003,4	281,4	256,6
COSTA RICA	58,1	38,8	39,7	.	38,8	120,2	104,7	20,4	213,2	46,5	155,0	89,1	924,5	557,7	65,8
HAÏTI	.	.	.	.	.	.	.	.	0,0	.	.	.	0,0	.	.
RÉPUBLIQUE DOMINICAINE	.	.	.	.	.	.	.	.	.	.	.	.	.	0,0	.
ANTIGUA ET BARBUDA	.	.	.	.	.	.	.	.	1,0	.	.	.	1,0	.	.
SAINTE-LUCIE	0,4	.	.	.	.	0,5	.	.	.	.	0,0	0,0	0,9	0,8	16,9
BARBADE	.	.	.	.	.	.	0,1	.	.	.	1,9	.	2,0	.	.
<b>Amérique du Nord, Central et Caraïbes</b>	<b>61,0</b>	<b>257,3</b>	<b>114,2</b>	<b>6,8</b>	<b>40,4</b>	<b>199,3</b>	<b>423,4</b>	<b>216,2</b>	<b>365,6</b>	<b>62,0</b>	<b>160,6</b>	<b>102,9</b>	<b>2 009,6</b>	<b>1 006,3</b>	<b>99,7</b>
<b>Amérique du Sud</b>	<b>octobre</b>	<b>novembre</b>	<b>decembre</b>	<b>janvier</b>	<b>février</b>	<b>mars</b>	<b>avril</b>	<b>mai</b>	<b>juin</b>	<b>juillet</b>	<b>août</b>	<b>septembre</b>	<b>Cumul année N</b>	<b>Cumul année N-1</b>	<b>évolution(%)</b>
COLOMBIE	1 698,8	814,0	666,2	178,5	38,6	140,3	44,1	502,3	630,7	90,1	914,8	1 786,0	7 504,4	13 120,6	-42,8
SURINAM	0,6	0,3	1,0	1,0	0,1	0,3	1,0	0,2	.	.	0,0	2,3	6,6	6,7	-1,9
ÉQUATEUR	17,0	.	.	25,0	.	.	.	16,1	19,6	24,4	.	.	102,0	146,2	-30,2
PÉROU	68,0	30,9	94,6	49,2	115,6	30,1	12,0	172,0	133,3	81,9	34,2	.	821,7	471,1	74,4
BRÉSIL	1 135,3	2 213,8	1 478,7	1 118,1	1 080,4	948,7	1 109,0	2 287,4	722,7	1 514,7	2 911,2	2 326,6	18 846,5	13 732,8	37,2
PARAGUAY	49,7	219,7	197,4	43,7	93,3	170,8	251,4	129,5	429,3	303,2	44,1	157,4	2 089,4	2 024,9	3,2
URUGUAY	.	.	.	.	.	.	0,0	.	.	.	.	.	0,0	.	.
ARGENTINE	24,0	199,0	74,0	149,0	96,0	149,0	323,0	24,0	423,0	26,9	245,6	199,9	1 933,4	1 177,8	64,2
<b>Amérique du Sud</b>	<b>2 933,4</b>	<b>3 477,7</b>	<b>2 511,7</b>	<b>1 564,4</b>	<b>1 424,0</b>	<b>1 439,2</b>	<b>1 740,5</b>	<b>3 131,4</b>	<b>2 358,5</b>	<b>2 041,3</b>	<b>4 149,8</b>	<b>4 472,1</b>	<b>31 304,0</b>	<b>30 680,1</b>	<b>2,0</b>
<b>Australie et Océanie</b>	<b>octobre</b>	<b>novembre</b>	<b>decembre</b>	<b>janvier</b>	<b>février</b>	<b>mars</b>	<b>avril</b>	<b>mai</b>	<b>juin</b>	<b>juillet</b>	<b>août</b>	<b>septembre</b>	<b>Cumul année N</b>	<b>Cumul année N-1</b>	<b>évolution(%)</b>
AUSTRALIE	.	.	8,0	.	0,0	.	.	.	.	.	.	.	8,0	.	.
FIDJI	.	.	.	.	.	.	.	.	.	.	.	.	.	0,2	.
<b>Australie et Océanie</b>	<b>.</b>	<b>.</b>	<b>8,0</b>	<b>.</b>	<b>0,0</b>	<b>.</b>	<b>.</b>	<b>.</b>	<b>.</b>	<b>.</b>	<b>.</b>	<b>.</b>	<b>8,0</b>	<b>0,2</b>	<b>4 048,6</b>



Autre pays d'Asie	octobre	novembre	decembre	janvier	février	mars	avril	mai	juin	juillet	août	septembre	Cumul année N	Cumul année N-1	évolution(%)	
MYANMAR	-	-	-	-	-	-	-	-	-	-	-	-	-	-	19,4	-
THAÏLANDE	544,1	79,0	706,9	817,2	238,9	140,0	22,5	596,2	193,6	331,2	54,8	535,5	4 259,9	7 373,5	-42,2	
LAOS	360,0	337,1	162,4	263,3	246,6	217,9	115,5	250,8	192,6	211,0	115,4	23,3	2 496,1	816,4	205,7	
VIÊT-NAM	-	-	-	-	2,0	-	-	0,2	-	-	-	-	-	-	2,2	-
CAMBODGE	-	0,1	-	0,0	-	-	-	-	-	-	-	-	-	-	0,1	-22,2
INDONÉSIE	1,1	0,6	1,2	0,5	1,1	0,5	1,2	0,6	2,0	-	2,7	1,7	13,1	17,1	-23,4	
MALAISIE	-	-	-	0,0	-	-	-	0,0	-	0,0	-	-	-	-	0,0	-
SINGAPOUR	-	-	-	-	0,0	-	-	-	0,0	-	-	-	-	-	0,0	125,8
PHILIPPINES	62,0	93,1	64,1	66,4	59,1	64,1	100,2	35,0	104,5	46,5	75,7	75,6	846,4	631,2	34,1	
CHINE	18,0	20,0	4,1	0,8	1,7	16,4	51,0	20,0	17,9	0,2	17,4	0,5	168,1	195,9	-14,2	
CORÉE DU SUD	0,1	0,0	0,9	0,1	1,8	-	-	0,1	3,6	0,6	0,1	1,3	8,5	7,3	16,1	
JAPON	0,3	0,1	0,0	0,2	0,1	0,1	0,3	0,1	0,1	0,1	0,7	0,6	3,0	2,5	17,6	
TAÏWAN	9,2	-	2,8	0,1	0,7	0,1	0,4	9,9	1,9	6,1	3,0	7,4	41,5	8,6	384,7	
HONG-KONG	-	-	-	-	-	0,0	-	-	-	-	-	-	-	-	0,0	-
<b>Autre pays d'Asie</b>	<b>994,8</b>	<b>530,0</b>	<b>942,3</b>	<b>1 148,7</b>	<b>551,9</b>	<b>439,2</b>	<b>291,2</b>	<b>912,9</b>	<b>516,3</b>	<b>595,9</b>	<b>269,9</b>	<b>645,9</b>	<b>7 839,0</b>	<b>9 072,0</b>	<b>-13,6</b>	

CEI et Europe hors Union européenne	octobre	novembre	decembre	janvier	février	mars	avril	mai	juin	juillet	août	septembre	Cumul année N	Cumul année N-1	évolution(%)	
ROYAUME-UNI	658,5	384,9	446,8	304,7	323,7	246,8	377,4	363,6	486,9	527,0	408,4	1 432,4	5 961,1	8 711,8	-31,6	
NORVÈGE	-	-	1,6	1,5	-	-	-	1,5	-	-	-	-	-	4,6	2,2	112,3
SUISSE	0,6	25,3	23,4	0,0	36,8	24,2	35,1	22,9	24,1	12,9	120,2	550,8	876,3	149,8	484,8	
ANDORRE	-	-	-	-	-	-	-	-	-	-	-	-	-	-	1,9	-
RUSSIE	-	-	-	-	-	-	-	-	-	-	-	0,0	0,4	0,4	-	-
SERBIE	-	-	-	-	-	-	-	0,2	-	0,3	-	0,5	1,0	-	-	-
<b>CEI et Europe hors Union européenne</b>	<b>659,1</b>	<b>410,2</b>	<b>471,8</b>	<b>306,3</b>	<b>360,5</b>	<b>271,1</b>	<b>412,6</b>	<b>388,2</b>	<b>511,0</b>	<b>540,2</b>	<b>528,6</b>	<b>1 983,9</b>	<b>6 843,3</b>	<b>8 865,8</b>	<b>-22,8</b>	

Moyen-Orient	octobre	novembre	decembre	janvier	février	mars	avril	mai	juin	juillet	août	septembre	Cumul année N	Cumul année N-1	évolution(%)	
TURQUIE	-	-	0,2	0,1	-	0,0	0,2	-	-	0,2	-	0,1	0,8	0,8	2,2	-64,9
LIBAN	-	-	-	-	-	-	-	-	-	-	-	-	-	-	0,0	-
IRAN	0,0	-	-	-	-	0,1	-	-	-	-	-	-	-	0,1	-	-
ISRAËL	-	-	0,4	0,0	5,6	6,1	-	0,1	-	0,0	-	0,0	12,1	3,1	295,2	
EMIRATS	-	-	-	-	-	-	-	-	-	-	-	-	-	-	-	-
ARABES UNIS	3,8	2,4	4,1	5,3	2,1	2,7	0,5	4,9	2,0	0,0	1,5	0,7	30,0	2,8	962,7	
<b>Moyen-Orient</b>	<b>3,8</b>	<b>2,4</b>	<b>4,6</b>	<b>5,4</b>	<b>7,8</b>	<b>8,9</b>	<b>0,7</b>	<b>5,0</b>	<b>2,0</b>	<b>0,2</b>	<b>1,5</b>	<b>0,8</b>	<b>43,1</b>	<b>8,1</b>	<b>432,0</b>	

Sous continent indien	octobre	novembre	decembre	janvier	février	mars	avril	mai	juin	juillet	août	septembre	Cumul année N	Cumul année N-1	évolution(%)	
PAKISTAN	-	-	-	-	-	-	1,2	-	0,1	0,1	-	-	-	-	1,4	-
INDE	28,4	163,6	245,0	141,2	3,8	195,5	40,7	488,9	33,1	17,0	82,5	9,2	1 448,8	663,2	118,4	
SRI LANKA	3,6	6,6	0,6	1,0	-	5,2	3,9	2,5	0,4	-	-	-	23,8	18,4	29,6	
<b>Sous continent indien</b>	<b>32,0</b>	<b>170,2</b>	<b>245,6</b>	<b>142,2</b>	<b>3,8</b>	<b>200,7</b>	<b>45,7</b>	<b>491,4</b>	<b>33,6</b>	<b>17,1</b>	<b>82,5</b>	<b>9,2</b>	<b>1 474,0</b>	<b>681,6</b>	<b>116,2</b>	

## Campagne 2021/22

exportations de sucre par pays de destination, à l'exclusion des dédouanements effectués en Belgique: Sucre eq blanc (volume : en tonnes)

	octobre	novembre	decembre	janvier	février	mars	avril	Cumul année N	Cumul année N-1	évolution(%)
<b>TOTAL PAYS TIERS</b>	35 059,8	48 879,3	88 036,9	59 442,8	36 281,9	33 249,2	26 774,4	327 724,3	214 969,8	52,5
<b>Afrique centrale,orientale et australe</b>										
	octobre	novembre	decembre	janvier	février	mars	avril	Cumul année N	Cumul année N-1	évolution(%)
RÉPUBLIQUE CENTRAFRICAINE	-	-	0,1	0,0	-	-	0,8	0,9	0,3	224,5
GUINÉE ÉQUATORIALE	0,2	-	-	-	-	250,5	-	250,7	0,3	85 010,1
GABON	0,1	0,4	0,2	0,5	480,0	0,1	0,2	481,5	8,1	5 837,2
RÉPUBLIQUE DU CONGO	0,2	0,1	-	-	0,0	0,1	-	0,3	0,8	-58,0
RÉPUBLIQUE DÉMOCRATIQUE DU CONGO	0,0	0,0	0,0	0,1	16,7	0,8	0,2	17,9	3,5	413,1
RWANDA	-	-	-	-	0,0	-	0,1	0,1	-	-
ANGOLA	-	-	-	-	-	360,0	480,0	840,0	-	-
DJIBOUTI	-	-	0,4	0,0	2,6	4,7	20,8	28,5	34,9	-18,4
KENYA	0,0	0,0	120,0	-	0,0	0,0	-	120,1	1 008,0	-88,1
OUGANDA	-	2 025,0	-	120,0	-	-	-	2 145,0	-	-
TANZANIE	-	-	-	-	-	-	-	-	720,0	-
SEYCHELLES ET DÉPENDANCES	0,0	-	-	-	0,0	0,0	-	0,0	-	-
MOZAMBIQUE	-	-	-	-	-	-	-	-	0,1	-
MADAGASCAR	0,4	0,1	0,4	0,3	5,9	0,5	0,1	7,6	1,9	311,9
MAURICE	0,1	0,0	0,1	-	-	0,0	0,3	0,5	0,6	-11,1
COMORES	0,7	0,1	22,8	125,7	375,0	0,4	-	524,6	3,0	17 301,0
AFRIQUE DU SUD	-	0,0	0,0	-	-	0,0	0,0	0,1	-	-
BOTSWANA	-	-	-	-	0,0	-	-	0,0	-	-
<b>Afrique centrale,orientale et australe</b>	<b>1,7</b>	<b>2 025,7</b>	<b>143,9</b>	<b>246,6</b>	<b>880,3</b>	<b>617,2</b>	<b>502,3</b>	<b>4 417,8</b>	<b>1 781,4</b>	<b>148,0</b>

	octobre	novembre	decembre	janvier	février	mars	avril	Cumul année N	Cumul année N-1	évolution(%)
<b>Afrique du Nord</b>										
MAROC	96,7	88,0	104,8	25,5	252,9	112,1	108,0	787,9	395,1	99,4
ALGÉRIE	-	1,2	0,1	3,4	31,4	26,8	16,6	79,4	204,5	-61,2
TUNISIE	46,6	64,1	83,6	37,7	85,2	21,3	43,4	381,9	393,7	-3,0
LYBIE	-	-	10 600,0	15 000,0	-	-	-	25 600,0	7 858,3	225,8
ÉGYPTE	2 701,0	1 112,9	28 841,6	1 920,0	3 180,0	-	22,8	37 778,3	3 246,6	1 063,6
<b>Afrique du Nord</b>	<b>2 844,4</b>	<b>1 266,2</b>	<b>39 630,0</b>	<b>16 986,6</b>	<b>3 549,4</b>	<b>160,3</b>	<b>190,7</b>	<b>64 627,6</b>	<b>12 098,3</b>	<b>434,2</b>

	octobre	novembre	decembre	janvier	février	mars	avril	Cumul année N	Cumul année N-1	évolution(%)
<b>Afrique occidentale</b>										
MAURITANIE	0,2	0,0	0,6	-	0,0	0,3	0,0	1,1	2,6	-58,7
MALI	9,2	0,0	617,4	240,3	1 244,9	33,3	0,0	2 145,1	15,9	13 360,7
BURKINA FASO	0,7	1,7	3 600,7	2 160,0	1 896,0	0,2	1 080,0	8 739,3	2,0	428590,5
NIGER	-	0,0	0,1	697,8	0,7	240,1	2,9	941,7	0,4	223581,4
TCHAD	0,7	-	0,6	0,6	0,9	-	1,6	4,5	3,0	-46,6
SÉNÉGAL	342,1	1 050,2	216,6	990,9	555,2	608,2	798,2	4 561,4	1 701,3	168,1
GUINÉE	1 230,0	1 214,4	0,4	130,3	1 097,1	0,0	45,0	3 717,3	438,8	747,2
SIERRA LEONE	0,0	970,0	-	-	100,0	-	120,0	1 190,0	-	-
LIBERIA	250,0	-	-	480,0	240,0	480,0	-	1 450,0	-	-
CÔTE D'IVOIRE	1,3	0,4	0,1	1,6	0,6	1,5	0,2	5,7	4,2	36,1
GHANA	675,0	4 055,0	597,0	432,0	2 783,0	740,0	200,0	9 482,0	10 943,8	-13,4
TOGO	1,3	1 781,8	691,2	1 021,6	2 916,0	217,0	1 235,1	7 864,0	3 457,2	127,5
BÉNIN	3,0	1,8	0,0	0,5	0,3	0,0	0,0	5,7	720,3	-99,2
NIGÉRIA	0,0	-	-	-	-	240,0	0,0	240,1	0,2	117234,9
CAMEROUN	2 800,1	1 000,0	960,0	19,0	1 680,0	500,0	0,0	6 959,2	11 424,2	-39,1
<b>Afrique occidentale</b>	<b>5 313,8</b>	<b>10 075,4</b>	<b>6 684,7</b>	<b>6 174,6</b>	<b>12 514,9</b>	<b>3 060,7</b>	<b>3 483,0</b>	<b>47 307,1</b>	<b>28 714,1</b>	<b>64,8</b>

	octobre	novembre	decembre	janvier	février	mars	avril	Cumul année N	Cumul année N-1	évolution(%)
<b>Amérique du Nord, Central et Caraïbes</b>										
ÉTATS-UNIS D'AMÉRIQUE	1,7	15,0	3,8	19,0	13,3	24,9	2,8	80,5	103,5	-22,2
CANADA	17,4	46,3	0,0	14,4	19,2	12,9	13,2	123,4	156,7	-21,2
MEXIQUE	0,1	1,0	0,1	1,4	0,0	0,0	0,1	2,7	2,3	19,7
COSTA RICA	0,0	0,0	0,0	0,0	0,0	0,0	-	0,1	0,0	520,0
PANAMA	0,0	0,0	0,0	0,0	-	0,0	0,0	0,1	-	-
CUBA	-	0,0	0,7	-	-	-	0,0	0,8	0,0	1 983,4
HAÏTI	-	0,0	-	-	-	-	-	0,0	0,0	-6,7
RÉPUBLIQUE DOMINICAINE	-	-	0,1	0,0	0,4	0,5	0,1	1,1	0,7	68,2
SAINTE-LUCIE	-	2,0	-	-	-	-	-	2,0	-	-
<b>Amérique du Nord, Central et Caraïbes</b>	<b>19,3</b>	<b>64,4</b>	<b>4,7</b>	<b>34,9</b>	<b>32,9</b>	<b>38,4</b>	<b>16,2</b>	<b>210,7</b>	<b>263,2</b>	<b>-20,0</b>

	octobre	novembre	decembre	janvier	février	mars	avril	Cumul année N	Cumul année N-1	évolution(%)
<b>Amérique du Sud</b>										
COLOMBIE	0,0	0,0	0,0	0,0	0,0	0,0	0,0	0,1	0,1	71,4
PÉROU	0,0	0,0	0,0	0,0	0,0	0,0	0,0	0,1	-	-
BRÉSIL	0,2	0,0	0,0	0,0	0,0	0,3	0,0	0,6	0,1	655,8
CHILI	0,0	20,0	0,0	0,0	-	0,0	0,0	20,1	20,0	0,3
URUGUAY	-	-	-	-	-	-	-	-	0,0	-
ARGENTINE	0,0	0,0	0,0	0,0	0,0	0,0	0,0	0,1	0,0	885,7
<b>Amérique du Sud</b>	<b>0,2</b>	<b>20,1</b>	<b>0,1</b>	<b>0,1</b>	<b>0,1</b>	<b>0,4</b>	<b>0,1</b>	<b>21,0</b>	<b>20,2</b>	<b>3,9</b>

Australie et Océanie	octobre	novembre	decembre	janvier	février	mars	avril	Cumul année N	Cumul année N-1	évolution(%)
AUSTRALIE	0,0	-	-	-	2,6	-	7,2	9,8	4,6	114,9
NOUVELLE-ZÉLANDE	-	-	0,6	0,0	-	-	-	0,6	1,1	-48,9
NOUVELLE-CALÉDONIE	26,4	1,1	32,0	10,1	15,5	21,4	31,8	138,3	145,9	-5,2
ÎLES WALLIS ET FUTUNA	1,4	0,2	-	0,6	-	2,1	0,1	4,4	3,3	33,3
<b>Australie et Océanie</b>	<b>27,8</b>	<b>1,3</b>	<b>32,6</b>	<b>10,7</b>	<b>18,1</b>	<b>23,4</b>	<b>39,1</b>	<b>153,0</b>	<b>154,8</b>	<b>-1,1</b>

Autre	octobre	novembre	decembre	janvier	février	mars	avril	Cumul année N	Cumul année N-1	évolution(%)
SAINT-PIERRE ET MIQUELON	0,1	0,2	-	-	0,0	0,1	-	0,3	0,5	-32,1
LES ÎLES VIERGES BRITANNIQUES	-	-	-	0,0	-	-	-	0,0	-	-
VANUATU	0,0	0,4	-	-	0,1	0,0	-	0,5	0,4	10,0
POLYNÉSIE FRANÇAISE	40,3	18,7	2,5	0,7	1,0	45,5	3,2	111,9	36,0	210,4
CURAÇAO	-	-	-	-	-	0,1	0,2	0,3	0,3	14,1
SAINT-MARTIN (PARTIE NÉERLANDAISE)	0,1	0,0	0,2	0,1	0,2	0,3	0,1	1,0	6,6	-84,1
SAINT-BARTHÉLEMY	-	4,1	2,2	1,2	-	3,4	1,1	12,0	5,2	130,8
<b>Autre</b>	<b>40,5</b>	<b>23,4</b>	<b>4,9</b>	<b>2,0</b>	<b>1,3</b>	<b>49,4</b>	<b>4,5</b>	<b>126,0</b>	<b>49,0</b>	<b>157,3</b>

Autre pays d'Asie	octobre	novembre	decembre	janvier	février	mars	avril	Cumul année N	Cumul année N-1	évolution(%)
THAÏLANDE	-	0,1	0,1	0,4	-	3,1	4,8	8,4	3,9	118,0
LAOS	0,0	-	-	-	-	-	0,0	0,0	0,0	18,2
VIÊT-NAM	3,2	-	-	-	-	-	-	3,2	0,4	611,7
CAMBODGE	-	-	-	0,1	-	-	-	0,1	0,5	-76,5
MALAISIE	-	-	5,1	-	-	-	-	5,1	1,4	257,5
SINGAPOUR	0,0	0,3	2,9	0,0	0,0	6,7	0,0	9,9	4,1	142,4
PHILIPPINES	-	-	-	-	-	0,3	-	0,3	-	-
MONGOLIE	-	-	-	-	7,2	-	-	7,2	10,7	-32,8
CHINE	-	-	-	-	-	0,0	1,8	1,8	0,0	17 437,4
CORÉE DU SUD	933,3	0,0	13,4	-	252,6	13,4	13,2	1 226,0	545,8	124,6
JAPON	15,0	25,6	35,4	40,7	7,2	26,0	29,8	179,6	190,8	-5,9
TAÏWAN	6,1	-	-	3,0	2,6	0,0	-	11,7	11,4	2,9
HONG-KONG	6,8	3,8	0,8	0,1	8,3	3,3	0,6	23,7	13,5	75,7
MACAO	-	-	-	-	-	-	0,0	0,0	-	-
<b>Autre pays d'Asie</b>	<b>964,4</b>	<b>29,7</b>	<b>57,7</b>	<b>44,3</b>	<b>277,9</b>	<b>52,7</b>	<b>50,3</b>	<b>1 477,1</b>	<b>782,5</b>	<b>88,8</b>

CEI et Europe hors Union européenne	octobre	novembre	decembre	janvier	février	mars	avril	Cumul année N	Cumul année N-1	évolution(%)
ROYAUME-UNI	16 327,3	18 195,0	16 427,8	10 523,1	13 837,3	18 100,8	14 376,9	107 788,3	90 364,0	19,3
ISLANDE	-	-	-	-	-	-	-	-	0,0	-
NORVÈGE	0,0	7,0	-	0,0	0,1	12,3	0,1	19,5	0,0	39 942,0
SUISSE	1 176,2	1 028,3	698,1	1 109,0	996,9	1 153,8	903,3	7 065,7	15 932,2	-55,7
ANDORRE	57,6	83,1	57,0	21,2	55,8	65,8	45,4	386,0	334,3	15,5
ALBANIE	-	3 504,0	7 831,2	7 179,0	-	3 299,0	2 160,0	23 973,2	18 864,0	27,1
UKRAINE	55,3	119,2	750,7	5 955,0	24,2	-	12,2	6 916,6	2 326,1	197,4
MOLDOVA	-	-	1 675,0	-	-	-	-	1 675,0	-	-
RUSSIE	2,0	12,5	4,5	21,9	35,1	-	-	75,9	143,2	-47,0
GÉORGIE	3,9	0,0	-	0,3	-	1 003,5	250,8	1 258,5	245,7	412,2
ARMÉNIE	0,6	0,5	-	-	-	-	0,5	1,6	0,3	487,9
BOSNIE-HERZÉGOVINE	-	21,4	-	20,5	-	20,7	-	62,7	84,2	-25,6
SERBIE	-	-	-	-	-	1,2	10,3	11,5	1,2	854,2
MACÉDOINE DU NORD	-	-	-	-	-	-	432,0	432,0	-	-
KOSOVO	-	960,0	3 120,0	3 840,0	480,0	480,0	-	8 880,0	-	-
<b>CEI et Europe hors Union européenne</b>	<b>17 622,9</b>	<b>23 931,2</b>	<b>30 564,3</b>	<b>28 670,1</b>	<b>15 429,4</b>	<b>24 137,2</b>	<b>18 191,4</b>	<b>158 546,4</b>	<b>128 295,2</b>	<b>23,6</b>

Moyen-Orient	octobre	novembre	decembre	janvier	février	mars	avril	Cumul année N	Cumul année N-1	évolution(%)
TURQUIE	-	-	0,8	-	-	490,0	2 000,0	2 490,8	4 200,8	-40,7
LIBAN	723,7	0,0	1 469,0	10,0	1 680,0	2 760,2	1 081,1	7 724,1	1 305,9	491,5
ISRAËL	6 649,4	10 608,1	7 915,0	4 940,9	797,1	1 174,4	804,7	32 889,5	24 871,6	32,2
JORDANIE	-	0,0	-	-	-	-	-	0,0	2,1	-99,5
ARABIE SAOUDITE	0,0	22,0	-	23,8	0,0	22,5	22,1	90,4	504,2	-82,1
KOWEÏT	225,0	775,0	-	-	700,0	648,0	240,0	2 588,0	1 205,3	114,7
BAHRÉÏN	375,0	-	75,0	845,0	240,0	-	-	1 535,0	480,0	219,8
QATAR	0,4	0,3	-	0,5	0,3	3,1	-	4,6	2,4	95,3
ÉMIRATS ARABES UNIS	1,3	0,0	12,0	0,0	9,7	0,1	1,2	24,4	4 239,1	-99,4
OMAN	250,0	-	-	-	147,3	-	144,0	541,3	430,0	25,9
<b>Moyen-Orient</b>	<b>8 224,8</b>	<b>11 405,4</b>	<b>9 471,8</b>	<b>5 820,3</b>	<b>3 574,4</b>	<b>5 098,4</b>	<b>4 293,1</b>	<b>47 888,2</b>	<b>37 241,3</b>	<b>28,6</b>

LIB. PAYS. ACCENT	octobre	novembre	decembre	janvier	février	mars	avril	Cumul année N	Cumul année N-1	évolution(%)
FRANCE	0,1	36,6	1 440,1	1 451,1	3,4	11,1	0,1	2 942,3	5 568,4	-47,2
FRANCE	-	-	-	2,0	-	0,0	2,5	4,5	-	-
FRANCE	0,0	-	-	0,1	-	-	1,1	2,7	1,4	94,0
Sous continent indien	0,1	36,6	1 442,1	1 452,6	3,4	11,1	3,7	2 949,5	5 569,8	-47,0

Exportations françaises de sucre vers les pays tiers par pays de destination

Campagne 2020/21

exportations de sucre par pays de destination, à l'exclusion des dédouanements effectués en Belgique: Sucre eq blanc (volume : en tonnes)

	octobre	novembre	decembre	janvier	février	mars	avril	mai	juin	juillet	août	septembre	Cumul année N	Cumul année N-1	évolution(%)
<b>TOTAL PAYS TIERS</b>	<b>38 325,4</b>	<b>62 240,3</b>	<b>46 256,1</b>	<b>25 019,9</b>	<b>10 977,8</b>	<b>18 257,1</b>	<b>13 893,3</b>	<b>13 369,8</b>	<b>17 675,8</b>	<b>23 935,3</b>	<b>16 110,8</b>	<b>13 752,9</b>	<b>299 814,4</b>	<b>484 249,7</b>	<b>-38,1</b>
<b>Afrique centrale, orientale et australe</b>	<b>38 325,4</b>	<b>62 240,3</b>	<b>46 256,1</b>	<b>25 019,9</b>	<b>10 977,8</b>	<b>18 257,1</b>	<b>13 893,3</b>	<b>13 369,8</b>	<b>17 675,8</b>	<b>23 935,3</b>	<b>16 110,8</b>	<b>13 752,9</b>	<b>299 814,4</b>	<b>484 249,7</b>	<b>-38,1</b>
RÉPUBLIQUE CENTRAFRICAINE	0,0	0,3	0,3	-	-	-	-	0,1	-	-	-	0,3	0,6	0,8	-19,3
GUINÉE ÉQUATORIALE	-	-	0,3	-	-	-	-	-	-	-	0,1	-	-	0,4	-99,9
GABON	-	6,0	0,0	0,5	0,9	0,0	0,6	0,3	0,5	0,3	0,4	0,2	9,9	12,5	-20,9
RÉPUBLIQUE DU CONGO	0,1	0,0	0,0	-	0,2	0,5	-	0,2	-	-	0,1	0,0	-	1,1	0,3
RÉPUBLIQUE DÉMOCRATIQUE DU CONGO	-	0,0	1,8	0,0	1,7	0,0	0,0	1,9	-	0,0	0,0	1,3	6,8	25,8	-73,8
DJIBOUTI	0,1	-	0,1	31,0	-	-	-	3,8	0,1	-	0,4	0,7	21,7	57,9	18,2
KENYA	-	1 008,0	-	0,0	-	0,0	-	0,0	-	0,0	0,0	0,0	1 008,0	0,1	1675513
TANZANIE	240,0	240,0	240,0	-	-	-	-	-	-	-	-	-	-	720,0	-
SEYCHELLES ET DÉPENDANCES	-	-	-	-	-	-	-	-	0,0	-	-	-	0,0	0,1	0,0
MOZAMBIQUE	-	-	-	-	0,1	-	0,0	-	0,0	-	-	-	-	0,1	-
MADAGASCAR	0,2	0,0	0,2	0,2	0,6	0,6	0,0	0,0	3,9	0,2	0,7	0,2	6,8	29,8	-77,2
MAURICE	-	-	0,6	-	-	-	-	-	-	-	-	0,1	0,7	11,7	-94,0
COMORES	0,8	-	0,4	-	-	0,4	1,4	-	0,0	-	0,9	-	4,0	4,2	-5,1
AFRIQUE DU SUD	-	-	-	-	-	-	-	-	-	0,0	-	-	-	0,0	876,2
BOTSWANA	-	-	-	-	-	-	-	-	-	-	-	0,1	0,1	-	-
<b>Afrique centrale, orientale et australe</b>	<b>241,2</b>	<b>1 254,3</b>	<b>243,3</b>	<b>31,8</b>	<b>3,5</b>	<b>1,5</b>	<b>5,8</b>	<b>2,6</b>	<b>4,5</b>	<b>1,1</b>	<b>2,9</b>	<b>23,9</b>	<b>1 816,4</b>	<b>1 340,2</b>	<b>35,5</b>

Afrique du Nord	octobre	novembre	decembre	janvier	février	mars	avril	mai	juin	juillet	août	septembre	Cumul année N	Cumul année N-1	évolution(%)
MAROC	56,7	8,8	24,0	103,0	-	71,8	130,8	47,3	158,7	54,5	51,1	154,0	860,8	921,3	-6,6
ALGÉRIE	39,9	62,7	1,0	16,6	15,7	33,3	35,3	0,8	31,5	-	-	1,2	238,0	1 226,5	-80,6
TUNISIE	25,1	23,4	133,2	28,8	101,4	31,6	50,3	10,3	1,6	107,5	27,5	30,4	571,0	784,0	-27,2
LYBIE	-	-	8,3	7 578,9	271,2	-	-	-	0,0	-	-	-	7 858,3	960,0	718,6
ÉGYPTÉ	2 277,0	-	298,8	309,0	21,0	330,0	10,8	21,0	0,0	23,0	21,0	21,0	3 332,6	19 692,6	-83,1
<b>Afrique du Nord</b>	<b>2 398,7</b>	<b>94,9</b>	<b>465,4</b>	<b>8 036,2</b>	<b>409,2</b>	<b>466,7</b>	<b>227,2</b>	<b>79,4</b>	<b>191,7</b>	<b>184,9</b>	<b>99,6</b>	<b>206,7</b>	<b>12 860,7</b>	<b>23 584,5</b>	<b>-45,5</b>

Afrique occidentale	octobre	novembre	decembre	janvier	février	mars	avril	mai	juin	juillet	août	septembre	Cumul année N	Cumul année N-1	évolution(%)
MAURITANIE	-	0,4	0,3	-	0,0	1,7	0,2	0,0	0,0	0,1	0,0	0,2	3,0	12 001,0	-100,0
MALI	9,1	-	0,2	0,2	0,1	0,2	6,1	0,0	0,1	0,6	6,2	0,8	23,7	260,4	-90,9
BURKINA FASO	1,1	0,4	0,0	0,4	0,0	0,1	0,1	0,6	0,0	0,0	0,5	0,2	3,3	1,8	80,0
NIGER	0,0	0,0	-	-	-	0,4	0,0	3,2	0,0	0,3	0,1	0,1	4,2	1,1	286,7
TCHAD	-	0,2	-	1,9	-	0,9	-	-	1,8	-	-	1,3	6,1	2 964,9	-9,8
SÉNÉGAL	119,7	231,7	227,6	328,3	220,7	236,2	337,0	3,9	233,2	224,6	4,8	223,1	2 390,9	4 285,9	-44,2
GUINÉE	44,0	240,5	43,2	0,0	0,6	110,1	0,6	0,0	111,2	20,2	0,0	109,8	680,0	1 463,0	-53,5
SIERRA LEONE	-	-	-	-	-	-	-	0,0	-	0,5	-	-	0,5	13 152,0	-100,0
LIBERIA	-	-	-	-	-	-	-	-	-	-	-	-	-	2,2	-
CÔTE D'IVOIRE	0,4	0,5	0,0	1,4	0,1	1,7	0,1	0,1	1,8	0,6	0,2	1,3	8,2	13,3	-38,3
GHANA	1 680,0	3 432,0	3 024,0	2 784,0	-	-	23,8	-	0,0	23,8	-	-	10 967,5	15 650,0	-29,9
TOGO	1,3	561,0	432,2	1 317,4	474,9	345,5	324,9	151,7	0,0	0,5	1,1	1,5	3 612,1	3 775,7	-4,3
BÉNIN	-	240,1	0,1	480,2	0,0	-	-	0,0	0,6	0,1	1,5	0,0	722,5	548,9	31,6
NIGÉRIA	-	0,2	-	-	0,0	-	0,0	0,0	-	-	-	-	0,2	0,0	367,3
CAMEROUN	2 592,0	8 424,0	408,0	0,0	0,0	0,0	0,1	0,0	0,0	0,1	0,0	0,0	11 424,3	19 980,1	-42,8
<b>Afrique occidentale</b>	<b>4 447,6</b>	<b>13 131,0</b>	<b>4 135,7</b>	<b>4 913,8</b>	<b>696,4</b>	<b>696,8</b>	<b>692,8</b>	<b>159,7</b>	<b>348,8</b>	<b>271,3</b>	<b>14,4</b>	<b>338,3</b>	<b>29 846,5</b>	<b>74 100,2</b>	<b>-59,7</b>

Amérique du Nord, Central et Caraïbes	octobre	novembre	decembre	janvier	février	mars	avril	mai	juin	juillet	août	septembre	Cumul année N	Cumul année N-1	évolution(%)
ÉTATS-UNIS D'AMÉRIQUE	27,3	28,1	10,1	-	8,4	15,0	14,6	14,1	12,0	7,8	7,3	30,1	174,7	193,7	-9,8
CANADA	10,1	41,8	36,1	0,0	18,5	33,2	16,9	0,1	34,0	17,9	0,1	20,9	229,7	270,5	-15,1
MEXIQUE	0,2	0,6	0,1	-	0,7	0,0	0,6	0,2	0,2	0,6	-	1,0	4,3	1,5	180,9
COSTA RICA	-	-	-	-	0,0	0,0	-	0,0	0,0	0,0	0,0	-	0,0	0,0	22,2
PANAMA	-	-	-	-	-	-	-	-	-	0,0	0,0	-	0,0	0,1	-84,1
CUBA	-	-	-	-	-	0,0	-	-	-	-	-	0,0	0,0	0,1	-21,7
HAÏTI	-	-	0,0	0,0	-	-	-	-	-	0,3	-	-	0,3	0,0	688,2
RÉPUBLIQUE DOMINICAINE	0,1	-	-	0,4	-	0,1	0,1	0,2	-	0,1	0,1	0,0	1,1	1,9	-41,5
SAINTE-LUCIE	-	-	-	-	-	-	-	-	-	-	-	25,0	25,0	-	-
<b>Amérique du Nord, Central et Caraïbes</b>	<b>37,7</b>	<b>70,5</b>	<b>46,3</b>	<b>0,5</b>	<b>27,6</b>	<b>48,3</b>	<b>32,2</b>	<b>14,5</b>	<b>46,3</b>	<b>26,6</b>	<b>7,5</b>	<b>77,1</b>	<b>435,2</b>	<b>467,8</b>	<b>-7,0</b>

Amérique du Sud	octobre	novembre	decembre	janvier	février	mars	avril	mai	juin	juillet	août	septembre	Cumul année N	Cumul année N-1	évolution(%)
COLOMBIE	-	-	0,0	-	0,0	0,0	0,0	0,0	0,0	0,0	0,0	0,0	0,1	0,4	-73,3
VENEZUELA	-	-	-	-	-	-	-	-	-	-	-	-	-	0,0	-
ÉQUATEUR	-	-	-	-	-	-	-	-	-	-	-	-	-	0,1	-
PÉROU	-	-	-	-	-	-	-	-	-	-	-	0,0	0,0	0,1	-96,3
BRESIL	-	-	-	-	0,0	0,0	0,0	-	0,3	0,0	0,0	0,0	0,5	9,8	-95,1
CHILI	-	-	20,0	-	-	0,0	0,0	20,0	0,0	0,0	0,0	0,0	40,0	40,2	-0,5
URUGUAY	-	-	-	-	0,0	-	0,0	-	-	-	-	-	0,0	0,0	-25,0
ARGENTINE	-	-	-	0,0	-	0,0	0,0	0,0	0,0	0,0	0,0	0,0	0,0	0,1	-57,3
<b>Amérique du Sud</b>	<b>-</b>	<b>-</b>	<b>20,0</b>	<b>0,0</b>	<b>0,0</b>	<b>0,0</b>	<b>0,1</b>	<b>20,0</b>	<b>0,3</b>	<b>0,0</b>	<b>0,1</b>	<b>0,1</b>	<b>40,7</b>	<b>50,7</b>	<b>-19,8</b>

Australie et Océanie	octobre	novembre	decembre	janvier	février	mars	avril	mai	juin	juillet	août	septembre	Cumul année N	Cumul année N-1	évolution(%)
AUSTRALIE		0,1	1,0	3,5	-	-	-	1,5	1,8	-	2,1	-	9,9	15,0	-33,8
NOUVELLE-ZÉLANDE		0,0	-	1,1	-	-	-	0,2	-	-	-	-	0,7	1,9	39,3
NOUVELLE-CALÉDONIE	20,0	38,8	0,5	1,0	34,9	19,5	31,2	0,1	21,3	26,5	2,1	27,8	223,6	221,1	1,1
ÎLES WALLIS ET FUTUNA	-	1,6	-	0,0	1,1	0,4	0,2	0,2	2,1	0,0	-	-	0,8	6,4	62,8
<b>Australie et Océanie</b>	<b>20,0</b>	<b>40,5</b>	<b>1,5</b>	<b>5,6</b>	<b>36,0</b>	<b>19,9</b>	<b>31,4</b>	<b>2,0</b>	<b>25,2</b>	<b>26,5</b>	<b>4,2</b>	<b>29,2</b>	<b>241,8</b>	<b>241,4</b>	<b>0,2</b>

Autre	octobre	novembre	decembre	janvier	février	mars	avril	mai	juin	juillet	août	septembre	Cumul année N	Cumul année N-1	évolution(%)
SAINT-PIERRE ET MIQUELON	0,0	0,3	-	-	0,1	0,1	0,0	0,1	0,1	0,1	-	0,0	0,7	1,2	-38,9
LES ÎLES VIERGES BRITANNIQUES	-	-	-	-	-	-	-	-	-	-	-	-	-	0,0	-
VANUATU	-	-	-	0,1	-	0,0	0,3	-	-	0,4	-	-	0,8	0,9	-6,6
POLYNÉSIE FRANÇAISE	16,4	0,3	17,0	0,6	0,1	0,7	1,0	35,9	0,2	0,8	0,2	15,3	88,4	70,2	26,0
CURACAÛ	0,0	0,1	-	-	0,2	-	-	-	0,1	-	-	-	0,4	0,2	98,7
SAINT-MARTIN (PARTIE NÉERLANDAISE)	3,5	2,1	0,2	0,0	0,2	0,1	0,4	0,0	1,0	2,3	0,0	0,3	10,2	6,2	63,9
SAINT-BARTHÉLEMY	0,8	2,1	0,1	-	0,0	2,0	0,2	0,5	2,7	1,4	4,4	0,3	14,4	25,2	-42,8
<b>Autre</b>	<b>20,8</b>	<b>4,9</b>	<b>17,3</b>	<b>0,7</b>	<b>0,6</b>	<b>2,9</b>	<b>1,9</b>	<b>36,6</b>	<b>4,0</b>	<b>5,0</b>	<b>4,6</b>	<b>15,8</b>	<b>115,0</b>	<b>103,9</b>	<b>10,6</b>

Autre pays d'Asie	octobre	novembre	decembre	janvier	février	mars	avril	mai	juin	juillet	août	septembre	Cumul année N	Cumul année N-1	évolution(%)	
THAÏLANDE		0,7	-	-	0,3	2,7	0,2	-	0,0	-	-	3,2	7,1	14,1	-49,7	
LAOS	0,0	-	-	-	-	-	-	0,1	-	-	-	0,0	0,1	0,1	112,1	
VIÊT-NAM	0,2	0,1	-	-	-	0,1	-	0,3	-	-	-	-	0,8	1,6	-49,5	
CAMBODGE		0,0	-	-	-	0,5	-	0,1	0,1	-	-	-	0,7	1,0	-29,8	
INDONÉSIE		-	-	-	-	-	-	-	-	-	-	-	-	0,1	-	
MALAISIE	1,4	-	-	-	-	-	-	3,2	0,0	-	-	-	4,7	5,8	-19,4	
SINGAPOUR	-	-	0,5	0,0	-	3,5	0,0	0,0	-	0,0	0,0	0,0	4,1	8,6	-51,9	
PHILIPPINES	-	-	-	-	-	-	-	-	-	-	-	-	-	1,4	-	
MONGOLIE	-	2,2	-	-	-	-	-	8,5	-	-	-	1,8	12,5	2,9	335,2	
CHINE	-	0,0	-	-	-	-	-	3,0	0,0	6,5	-	-	9,5	57,4	-83,5	
CORÉE DU SUD	506,2	0,4	12,8	0,0	12,9	13,4	0,1	12,7	0,0	13,4	14,2	-	586,2	707,8	-17,2	
JAPON	37,5	7,8	30,9	36,4	28,7	23,6	25,9	1,9	54,9	1,9	87,7	28,6	365,8	320,8	14,0	
TAÏWAN		7,5	0,1	-	3,5	-	-	0,3	2,0	-	-	1,5	0,1	14,9	35,3	-57,8
HONG-KONG	0,4	3,0	0,3	2,8	3,8	2,5	0,6	3,1	-	3,1	-	5,2	24,9	54,5	-54,3	
MACAO	-	-	-	-	-	-	-	0,0	-	-	0,0	-	0,0	0,0	192,3	
<b>Autre pays d'Asie</b>	<b>545,7</b>	<b>21,9</b>	<b>44,6</b>	<b>39,2</b>	<b>49,1</b>	<b>46,4</b>	<b>35,6</b>	<b>26,5</b>	<b>55,0</b>	<b>24,8</b>	<b>103,3</b>	<b>39,0</b>	<b>1 031,3</b>	<b>1 211,3</b>	<b>-14,9</b>	

CEI et Europe hors Union européenne	octobre	novembre	decembre	janvier	février	mars	avril	mai	juin	juillet	août	septembre	Cumul année N	Cumul année N-1	évolution(%)
ROYAUME-UNI	18 456,2	28 624,7	19 243,6	2 372,5	4 115,2	9 124,5	8 427,3	7 927,3	11 841,3	21 122,9	13 051,3	10 360,9	154 667,8	250 847,1	-38,3
ISLANDE	-	-	-	0,0	-	-	-	-	-	-	-	-	0,0	-	-
NORVÈGE	-	0,0	-	-	0,0	-	0,0	-	-	-	-	5,2	5,2	5,8	-91,1
SUISSE	2 173,8	2 502,7	1 939,1	2 320,2	2 163,5	2 853,1	1 979,8	2 358,7	3 149,6	1 702,2	1 043,6	1 473,9	25 660,1	33 686,4	-23,8
ANDORRE	93,8	20,9	21,5	48,9	89,7	56,2	23,4	21,9	60,3	63,3	42,3	14,3	536,3	569,9	-5,9
GIBRALTAR	-	-	-	-	-	-	-	-	-	-	0,0	-	0,0	0,0	-
ALBANIE	2 208,0	3 648,0	6 024,0	3 960,0	-	2 520,0	504,0	-	0,0	-	-	0,0	18 864,0	23 088,1	-18,3
UKRAÏNE	19,4	40,0	690,0	1 440,2	51,6	75,0	9,9	-	25,0	70,0	50,0	15,0	2 486,1	233,0	967,2
MOLDOVA	-	-	-	-	-	-	-	-	-	-	-	-	-	4 512,0	-
RUSSIE	14,7	1,5	19,9	34,2	23,6	24,5	24,9	2,0	6,5	4,5	2,9	38,1	197,3	128,6	53,5
GÉORGIE	240,0	3,4	0,9	-	-	0,2	1,3	0,8	2,3	0,7	0,3	-	249,7	8 575,2	-97,1
ARMÉNIE	-	-	-	-	0,3	-	-	-	0,6	-	-	-	0,8	1,6	-46,7
BOSNIE-HERZÉGOVINE	-	21,2	-	-	21,1	21,0	21,0	-	-	20,3	20,6	-	125,2	129,7	-3,5
SERBIE	-	-	-	-	-	-	1,2	-	13,2	-	-	-	14,4	2,7	439,9
MACÉDOINE DU NORD	-	-	-	-	-	-	-	-	-	-	-	-	-	1 008,0	-
KOSOVO	-	-	-	-	-	-	-	-	-	-	-	-	-	720,0	-
<b>CEI et Europe hors Union européenne</b>	<b>23 205,9</b>	<b>34 862,3</b>	<b>27 938,9</b>	<b>10 176,0</b>	<b>6 444,9</b>	<b>14 674,5</b>	<b>10 992,8</b>	<b>10 310,7</b>	<b>15 098,9</b>	<b>22 983,8</b>	<b>14 216,3</b>	<b>11 902,2</b>	<b>202 807,0</b>	<b>323 560,9</b>	<b>-37,3</b>

Moyen-Orient	octobre	novembre	decembre	janvier	février	mars	avril	mai	juin	juillet	août	septembre	Cumul année N	Cumul année N-1	évolution(%)
TURQUIE	720,0	2 280,0	1 200,0	0,8	-	-	-	0,7	-	10,6	3,9	-	4 216,0	43,2	9 670,5
LIBAN	0,1	481,2	816,0	7,7	0,0	-	0,9	0,0	-	0,0	0,0	0,0	1 306,0	3 816,5	-65,8
SYRIE	-	-	-	-	-	-	-	-	-	-	-	-	-	-	1 008,0
ISRAËL	4 431,8	7 327,1	7 461,1	574,9	3 310,2	857,7	908,7	1 727,2	1 799,5	400,0	1 600,6	1 070,2	31 469,1	33 127,9	-5,0
JORDANIE	-	2,0	-	0,1	-	-	-	0,1	-	-	3,3	-	5,5	736,8	-99,3
ARABIE SAOUDITE	-	-	240,0	264,0	-	0,2	0,0	6,2	-	0,4	-	-	510,8	4 450,9	-88,5
KOWEÏT	480,0	245,3	480,0	-	-	-	-	-	-	-	-	-	1 205,3	13 357,4	-91,0
BAHREÏN	240,0	-	-	240,0	-	-	-	-	-	-	-	50,0	530,0	648,0	-18,2
OATAR	-	0,4	0,9	0,4	-	0,6	-	0,2	0,4	-	0,1	0,2	3,2	290,4	-98,9
ÉMIRATS ARABES UNIS	1 489,7	1 512,0	505,0	728,2	0,2	0,2	3,9	0,3	1,2	0,1	8,7	0,0	4 249,5	969,6	338,3
OMAN	46,0	384,0	-	-	-	-	-	23,0	-	-	-	-	453,0	645,2	-29,8
<b>Moyen-Orient</b>	<b>7 407,6</b>	<b>12 232,0</b>	<b>10 703,1</b>	<b>1 816,1</b>	<b>3 310,4</b>	<b>858,7</b>	<b>913,5</b>	<b>1 757,6</b>	<b>1 801,1</b>	<b>411,1</b>	<b>1 616,6</b>	<b>1 120,5</b>	<b>43 948,3</b>	<b>59 093,8</b>	<b>-25,6</b>

LIB PAYS ACCENT	octobre	novembre	decembre	janvier	février	mars	avril	mai	juin	juillet	août	septembre	Cumul année N	Cumul année N-1	évolution(%)
FRANCE	0,2	528,0	2 640,0	0,0	0,1	1 440,0	960,0	960,1	0,0	0,1	0,0	0,1	6 528,7	109,1	5 883,9
FRANCE	-	-	-	-	-	-	-	-	100,0	-	41,3	-	-	384,0	-63,2
FRANCE	0,1	-	-	-	-	1,3	-	-	-	-	-	0,1	-	1,9	-20,2
Sous continent indien	0,3	528,0	2 640,0	0,0	0,1	1 441,3	960,0	960,1	100,0	0,1	41,3	0,2	6 671,5	495,0	1 247,8

## VI – Les échanges français de produits sucrés

## Évaluation des importations de sucre dans les produits transformés

Campagne 2021/22

unités: tonnes

PRODUITS	Union européenne									
	octobre	novembre	decembre	janvier	février	mars	avril	Cumul année N	Cumul année N-1	évolution(%)
Confitures-Pâtes	2 301,5	2 379,2	2 475,3	2 017,6	2 024,7	2 547,4	1 672,9	15 418,6	18 357,2	-16,0
Alimentaires diverses	11 354,8	12 825,3	12 053,4	10 553,0	12 278,0	13 468,5	11 965,4	84 498,5	80 597,7	4,8
Biscuiterie	6 253,1	6 329,9	7 321,0	5 436,6	6 098,3	6 942,5	5 501,5	43 882,8	42 279,4	3,8
Cacaotés	15 005,7	13 597,6	13 407,4	12 292,6	13 816,3	14 655,6	11 623,1	94 398,3	84 558,6	11,6
Confiserie	5 938,4	5 409,9	5 716,4	4 834,7	9 395,0	7 715,5	7 577,9	46 587,8	32 640,5	42,7
Conserves fruits	1 000,2	1 002,5	956,8	899,8	806,3	900,8	810,7	6 377,2	5 843,6	9,1
Boissons sans alcool	4 171,7	4 130,9	5 072,1	3 800,8	6 319,5	4 921,2	4 128,6	32 544,7	26 044,4	25,0
Liqueurs	983,8	763,7	828,3	915,0	1 274,0	1 352,1	835,6	6 952,5	5 695,5	22,1
Fruits confits	113,4	130,3	84,8	82,7	65,2	72,7	78,3	627,3	1 054,1	-40,5
Fruits congelés	343,4	322,0	242,1	342,2	365,5	362,1	191,2	2 168,5	2 452,6	-11,6
Jus fruits	4 474,8	3 625,6	3 437,0	3 111,4	2 998,2	3 110,8	2 666,1	23 423,9	29 768,9	-21,3
Laits-Crèmes	1 234,7	1 224,1	1 347,3	1 227,7	1 325,2	1 316,8	1 374,8	9 050,5	8 245,7	9,8
Sirops-Sucres	3 878,3	3 330,9	2 965,9	3 621,9	3 373,1	4 040,9	4 297,7	25 508,8	22 296,0	14,4
Yoghourts-Glaces	2 346,9	2 193,8	2 313,2	2 468,5	3 252,1	3 829,7	3 611,9	20 016,1	17 788,7	12,5
<b>TOTAL</b>	<b>59 400,9</b>	<b>57 265,6</b>	<b>58 221,0</b>	<b>51 604,4</b>	<b>63 391,4</b>	<b>65 236,6</b>	<b>56 335,7</b>	<b>411 455,6</b>	<b>377 623,0</b>	<b>9,0</b>

PRODUITS	Pays tiers									
	octobre	novembre	decembre	janvier	février	mars	avril	Cumul année N	Cumul année N-1	évolution(%)
Confitures-Pâtes	75,1	128,5	57,7	112,9	126,0	62,5	109,5	672,2	472,0	42,4
Alimentaires diverses	4 062,4	4 225,2	4 413,3	4 019,6	3 883,7	4 192,9	3 814,2	28 611,1	16 789,7	70,4
Biscuiterie	575,4	496,3	511,1	468,9	412,6	479,8	506,9	3 451,0	3 182,0	8,5
Cacaotés	3 313,5	4 094,1	3 387,0	3 636,5	3 989,9	4 584,9	3 436,9	26 442,9	14 466,4	82,8
Confiserie	870,3	682,4	782,7	816,8	1 001,3	1 143,1	883,9	6 180,4	2 842,0	117,5
Conserves fruits	330,4	370,4	310,1	278,0	271,9	331,3	431,4	2 323,4	2 204,1	5,4
Boissons sans alcool	1 213,4	1 151,8	742,8	1 095,8	1 155,5	1 488,8	1 320,4	8 168,5	7 482,4	9,2
Liqueurs	61,0	58,4	51,2	89,0	43,8	68,1	107,7	479,2	513,0	-6,6
Fruits confits	39,0	49,1	40,9	43,0	77,2	84,9	50,9	385,0	292,7	31,5
Fruits congelés	63,5	58,9	123,8	119,2	82,7	170,1	98,9	717,2	348,2	106,0
Jus fruits	685,9	947,4	642,4	999,8	904,0	889,9	921,6	5 990,9	6 369,2	-5,9
Laits-Crèmes	0,9	1,2	0,3	0,1	2,1	4,3	12,0	20,9	14,3	46,4
Sirops-Sucres	359,6	523,7	342,2	173,4	429,9	374,1	490,8	2 693,6	2 072,7	30,0
Yoghourts-Glaces	89,1	96,5	42,8	68,8	105,4	180,5	222,7	805,8	395,9	103,5
<b>TOTAL</b>	<b>11 739,5</b>	<b>12 883,8</b>	<b>11 448,4</b>	<b>11 921,7</b>	<b>12 486,0</b>	<b>14 055,4</b>	<b>12 407,8</b>	<b>86 942,5</b>	<b>57 444,6</b>	<b>51,3</b>

Sources : FranceAgriMer- d'après Douanes françaises

## Évaluation des importations de sucre dans les produits transformés

Campagne 2020/21

unités: tonnes

PRODUITS	Union européenne												Cumul année N	Cumul année N-1	évolution(%)
	octobre	novembre	decembre	janvier	février	mars	avril	mai	juin	juillet	août	septembre			
Confitures-Pâtes	2 748,9	2 672,8	2 602,7	2 253,5	2 571,4	3 011,7	2 496,2	2 660,0	2 752,3	2 431,1	2 153,0	2 452,9	30 806,5	30 959,4	-0,5
Alimentaires diverses	11 895,7	10 943,5	10 542,2	10 088,6	11 287,0	12 990,5	12 850,2	12 112,2	13 427,5	13 039,8	12 393,7	12 461,9	144 032,9	127 374,5	13,1
Biscuiterie	6 468,2	6 074,5	5 633,0	5 280,8	6 007,9	6 761,2	6 053,8	5 755,8	6 650,6	5 455,7	5 786,8	5 839,8	71 768,1	72 010,1	-0,3
Cacaotés	13 373,2	12 098,3	12 170,2	10 952,1	11 977,1	12 999,3	10 988,4	10 851,5	11 593,5	10 926,0	13 043,1	14 877,2	145 849,9	140 012,4	4,2
Confiserie	5 700,2	4 414,0	4 161,5	3 885,4	4 094,4	5 448,7	4 936,4	4 704,4	5 732,6	5 021,7	5 395,8	6 201,2	59 696,3	57 011,8	4,7
Conserves fruits	871,1	880,7	824,9	631,0	787,6	930,5	917,9	883,8	943,8	895,3	973,2	925,6	10 465,2	11 024,7	-5,1
Boissons sans alcool	3 675,5	4 583,2	3 414,5	2 967,5	3 202,9	4 569,6	3 631,1	4 321,8	5 700,6	6 649,0	4 953,9	5 217,8	52 887,5	42 799,6	23,6
Liqueurs	961,4	633,4	631,4	509,3	676,7	1 177,9	1 105,4	1 029,4	1 385,5	1 403,6	1 069,9	1 063,9	11 647,8	10 483,3	11,1
Fruits confits	260,6	201,0	247,8	68,6	70,6	107,6	97,9	63,9	66,1	99,9	64,5	143,2	1 491,7	1 236,7	20,6
Fruits congelés	352,9	351,5	300,7	370,0	349,2	359,3	369,0	280,8	304,8	438,6	344,9	347,8	4 169,5	3 853,3	8,2
Jus fruits	4 613,1	5 258,4	5 185,5	3 824,8	3 227,4	3 960,5	3 699,3	3 539,5	3 899,9	3 424,4	3 642,7	4 868,6	49 144,1	52 182,8	-5,8
Laits-Crèmes	1 169,4	981,3	1 285,7	1 077,5	1 095,8	1 414,0	1 221,9	1 337,0	1 482,8	1 639,0	1 341,8	1 161,7	15 207,9	17 249,3	-11,8
Sirops-Sucres	3 261,7	2 985,9	2 675,4	2 486,4	3 203,2	3 792,3	3 891,1	3 648,6	4 318,2	4 145,5	3 396,5	3 746,8	41 551,6	36 610,0	13,5
Yoghourts-Glaces	1 915,7	1 843,1	2 120,2	2 196,9	2 450,3	3 279,1	3 983,4	3 720,8	4 571,0	4 159,1	2 830,0	2 788,6	35 858,1	34 107,4	5,1
<b>TOTAL</b>	<b>57 267,7</b>	<b>53 921,6</b>	<b>51 795,6</b>	<b>46 592,4</b>	<b>51 001,4</b>	<b>60 802,2</b>	<b>56 242,1</b>	<b>54 909,6</b>	<b>62 829,2</b>	<b>59 728,5</b>	<b>57 389,8</b>	<b>62 097,1</b>	<b>674 577,1</b>	<b>636 915,0</b>	<b>5,9</b>

PRODUITS	Pays tiers												Cumul année N	Cumul année N-1	évolution(%)
	octobre	novembre	decembre	janvier	février	mars	avril	mai	juin	juillet	août	septembre			
Confitures-Pâtes	44,9	58,8	88,2	67,6	79,2	66,8	66,5	56,7	93,8	78,2	74,0	57,5	832,2	741,2	12,3
Alimentaires diverses	2 001,2	2 093,3	2 214,9	2 352,3	2 429,4	2 933,6	2 764,9	2 784,4	2 779,9	3 089,5	3 782,5	4 006,1	33 232,1	23 429,4	41,8
Biscuiterie	457,3	381,7	486,3	397,7	408,8	532,7	517,5	387,8	564,7	475,5	388,7	480,7	5 479,4	4 663,4	17,5
Cacaotés	1 397,1	1 712,0	1 834,4	1 793,8	2 685,2	2 620,6	2 423,4	2 200,9	2 251,5	2 381,0	3 094,7	3 622,9	28 017,4	19 401,6	44,4
Confiserie	422,3	296,7	313,1	394,0	531,0	426,3	458,7	447,7	455,2	414,6	759,7	873,1	5 792,3	3 568,8	62,3
Conserves fruits	444,5	355,4	267,3	269,1	261,3	274,7	332,0	297,8	299,0	411,6	419,4	454,2	4 086,2	4 078,2	0,2
Boissons sans alcool	1 125,6	1 064,6	867,4	750,5	981,3	1 329,8	1 363,3	1 142,8	1 312,1	1 161,0	1 365,1	1 091,1	13 554,4	10 949,7	23,8
Liqueurs	122,6	46,8	55,2	24,1	58,5	112,7	93,1	94,7	81,6	56,9	80,8	47,2	874,2	930,9	-6,1
Fruits confits	51,4	18,4	57,2	33,1	40,8	45,4	46,3	18,3	48,9	60,4	23,1	63,4	506,7	551,7	-8,1
Fruits congelés	32,4	36,3	37,8	32,1	68,8	68,3	72,6	67,6	41,4	66,4	41,0	52,5	617,0	626,4	-1,5
Jus fruits	939,1	838,4	813,3	913,3	951,9	944,5	968,7	921,0	947,0	1 033,4	903,9	927,5	11 102,1	11 510,1	-3,5
Laits-Crèmes	8,3	0,6	1,0	1,4	0,1	0,8	2,0	0,9	0,1	9,0	0,4	0,2	24,9	47,8	-47,9
Sirops-Sucres	355,0	178,7	380,3	292,5	278,4	342,7	245,1	337,7	412,0	329,4	462,5	368,1	3 982,3	3 381,9	17,8
Yoghourts-Glaces	79,4	46,1	41,6	19,5	33,3	82,5	93,5	130,4	114,4	161,1	152,7	79,7	1 034,3	600,6	72,2
<b>TOTAL</b>	<b>7 481,1</b>	<b>7 127,9</b>	<b>7 458,1</b>	<b>7 340,9</b>	<b>8 807,7</b>	<b>9 781,4</b>	<b>9 447,6</b>	<b>8 888,6</b>	<b>9 401,6</b>	<b>9 727,9</b>	<b>11 548,5</b>	<b>12 124,4</b>	<b>109 135,7</b>	<b>84 481,8</b>	<b>29,2</b>

Sources : FranceAgriMer- d'après Douanes françaises



## Évaluation des exportations de sucre dans les produits transformés

Campagne 2021/22

unités: tonnes

PRODUITS	Union européenne									
	octobre	novembre	decembre	janvier	février	mars	avril	Cumul année N	Cumul année N-1	évolution(%)
Confitures-Pâtes	1 076,0	2 112,0	2 008,0	2 254,8	1 523,4	2 288,9	2 226,4	13 489,5	11 369,6	18,6
Alimentaires diverses	12 816,8	12 869,3	12 438,3	13 217,9	12 498,9	14 969,2	12 762,7	91 573,1	77 834,6	17,7
Biscuiterie	2 144,9	2 152,6	1 874,9	1 918,2	1 977,0	2 369,6	1 615,0	14 052,4	12 214,1	15,1
Cacaotés	8 198,6	7 645,3	6 131,6	7 097,7	7 043,9	7 332,7	6 156,1	49 605,9	45 709,7	8,5
Confiserie	2 224,8	1 722,2	1 563,7	1 415,5	1 497,8	2 132,0	1 467,3	12 023,4	9 784,6	22,9
Conserves fruits	170,0	187,7	162,8	146,4	162,8	202,9	170,4	1 203,0	1 422,6	-15,4
Boissons sans alcool	3 122,9	2 976,7	3 394,0	3 336,3	3 162,7	3 880,0	3 789,8	23 662,4	24 293,9	-2,6
Liqueurs	700,9	709,7	523,0	462,1	580,2	628,4	612,6	4 216,9	3 039,5	38,7
Fruits confits	11,9	14,7	7,9	10,1	6,0	11,1	4,8	66,5	55,6	19,5
Fruits congelés	12,7	7,0	12,7	8,9	9,1	14,7	27,9	92,9	91,2	1,9
Jus fruits	264,4	376,0	329,0	374,2	269,1	368,4	277,8	2 259,0	2 496,7	-9,5
Laits-Crèmes	314,5	435,2	429,1	415,5	397,7	402,3	338,4	2 732,8	3 645,9	-25,0
Sirops-Sucres	6 190,5	6 189,8	6 623,3	6 055,9	6 040,8	7 204,1	6 722,7	45 027,1	40 339,1	11,6
Yoghourts-Glaces	3 795,3	3 376,7	2 884,2	3 726,8	4 258,8	4 897,8	4 198,0	27 137,6	27 364,2	-0,8
<b>TOTAL</b>	<b>41 044,3</b>	<b>40 774,8</b>	<b>38 382,6</b>	<b>40 440,4</b>	<b>39 428,3</b>	<b>46 702,0</b>	<b>40 369,9</b>	<b>287 142,4</b>	<b>259 661,2</b>	<b>10,6</b>

PRODUITS	Pays tiers									
	octobre	novembre	decembre	janvier	février	mars	avril	Cumul année N	Cumul année N-1	évolution(%)
Confitures-Pâtes	2 893,7	2 449,2	2 436,2	1 965,3	2 152,0	2 622,4	2 288,5	16 807,2	14 089,4	19,3
Alimentaires diverses	11 231,1	9 653,2	11 048,8	9 382,6	9 600,8	10 817,0	9 941,1	71 674,7	73 821,0	-2,9
Biscuiterie	776,4	745,9	707,4	668,1	758,3	839,2	706,8	5 202,2	4 099,2	26,9
Cacaotés	3 361,1	2 912,8	2 807,0	2 767,5	2 891,7	2 722,0	2 200,4	19 662,6	21 328,4	-7,8
Confiserie	818,5	931,4	757,1	742,8	794,5	721,8	723,7	5 489,9	4 979,5	10,2
Conserves fruits	125,9	95,9	109,6	83,9	65,6	89,1	92,5	662,7	578,9	14,5
Boissons sans alcool	3 877,0	3 965,9	4 574,4	2 982,8	3 772,2	3 969,4	3 334,4	26 476,1	23 630,7	12,0
Liqueurs	1 517,7	1 378,2	1 327,3	1 114,5	1 451,2	1 402,7	1 179,4	9 371,0	7 982,2	17,4
Fruits confits	25,2	23,5	20,7	23,2	31,1	21,6	21,6	166,9	265,0	-37,0
Fruits congelés	2,9	1,9	0,8	7,8	0,4	3,0	1,6	18,3	24,7	-26,0
Jus fruits	184,4	142,0	116,0	132,7	221,8	252,0	243,3	1 292,2	1 763,3	-26,7
Laits-Crèmes	405,7	325,0	343,9	173,9	253,5	330,9	255,2	2 088,2	3 472,4	-39,9
Sirops-Sucres	3 900,9	3 611,9	3 131,1	3 585,9	3 100,6	3 384,8	2 184,8	22 900,0	23 204,4	-1,3
Yoghourts-Glaces	1 987,8	1 802,1	1 902,0	2 299,3	2 418,5	2 946,0	2 744,3	16 099,8	18 154,4	-11,3
<b>TOTAL</b>	<b>31 108,2</b>	<b>28 038,9</b>	<b>29 282,2</b>	<b>25 930,2</b>	<b>27 512,5</b>	<b>30 122,1</b>	<b>25 917,6</b>	<b>197 911,6</b>	<b>197 393,5</b>	<b>0,3</b>

Sources : FranceAgriMer- d'après Douanes françaises

## Évaluation des exportations de sucre dans les produits transformés

Campagne 2020/21

unités: tonnes

PRODUITS	Union européenne													Cumul année N	Cumul année N-1	évolution(%)
	octobre	novembre	decembre	janvier	février	mars	avril	mai	juin	juillet	août	septembre				
Confitures-Pâtes	1 577,9	1 525,9	1 324,2	1 488,7	1 944,2	1 943,6	1 565,2	1 311,0	1 242,4	1 305,9	1 433,2	1 465,4	18 127,5	18 684,6	-3,0	
Alimentaires diverses	11 428,3	10 485,9	10 426,3	10 576,9	11 214,8	12 559,7	11 142,7	11 010,1	11 871,1	11 563,5	10 984,2	12 181,5	135 445,0	131 095,3	3,3	
Biscuiterie	1 695,7	1 557,4	1 439,2	1 496,2	1 927,9	2 027,0	2 070,7	1 755,5	1 930,4	1 890,3	1 915,3	2 065,9	21 771,5	18 210,5	19,6	
Cacaotés	6 504,3	6 318,7	5 298,5	6 171,5	6 916,1	7 704,4	6 796,3	5 794,6	6 508,4	6 895,4	6 088,3	8 199,4	79 195,9	68 910,9	14,9	
Confiserie	1 542,8	1 375,0	1 153,7	1 100,4	1 372,5	1 716,9	1 523,4	1 365,3	1 529,9	1 499,4	1 300,8	2 089,9	17 569,9	16 112,9	9,0	
Conserves fruits	228,3	173,2	232,8	154,7	193,4	212,5	227,7	178,4	198,8	201,0	198,1	195,0	2 393,8	2 448,9	-2,2	
Boissons sans alcool	3 620,1	2 963,6	3 571,4	2 873,0	2 897,1	4 027,2	4 341,4	3 547,8	5 206,0	4 107,2	4 282,3	3 601,6	45 038,8	48 954,0	-8,0	
Liqueurs	601,3	456,4	357,0	280,7	327,2	456,7	560,3	564,2	794,7	857,4	778,1	647,9	6 681,7	6 436,0	3,8	
Fruits confits	11,0	11,4	7,0	5,7	5,6	7,8	7,0	10,9	4,2	7,5	9,6	14,0	101,8	86,4	17,9	
Fruits congelés	13,8	8,8	18,0	8,6	12,4	12,3	17,3	20,4	19,7	15,3	12,9	12,5	171,9	211,0	-18,5	
Jus fruits	289,1	272,7	364,4	415,6	277,9	363,6	513,4	314,1	397,0	478,1	302,3	289,0	4 277,2	4 537,4	-5,7	
Laits-Crèmes	548,2	430,2	546,5	657,4	368,8	520,4	574,4	307,0	714,9	420,2	507,4	396,2	5 991,6	6 359,8	-5,8	
Sirops-Sucres	5 760,3	5 756,4	5 489,5	4 965,2	5 537,4	6 781,3	6 048,9	6 490,9	7 945,8	7 234,5	7 121,8	6 362,8	75 494,9	67 670,3	11,6	
Yoghourts-Glaces	3 374,4	3 069,4	3 089,0	3 596,0	4 060,2	5 051,4	5 123,9	5 114,1	5 476,0	5 216,5	4 713,5	3 754,3	51 638,6	48 922,6	5,6	
<b>TOTAL</b>	<b>37 195,5</b>	<b>34 404,8</b>	<b>33 317,5</b>	<b>33 790,8</b>	<b>37 055,6</b>	<b>43 384,5</b>	<b>40 512,4</b>	<b>37 784,4</b>	<b>43 839,2</b>	<b>41 692,2</b>	<b>39 647,8</b>	<b>41 275,3</b>	<b>463 900,1</b>	<b>438 640,4</b>	<b>5,8</b>	

PRODUITS	Pays tiers													Cumul année N	Cumul année N-1	évolution(%)
	octobre	novembre	decembre	janvier	février	mars	avril	mai	juin	juillet	août	septembre				
Confitures-Pâtes	2 201,9	2 132,6	2 255,5	1 402,1	1 698,0	1 973,6	2 425,7	2 291,4	2 799,6	1 848,7	2 402,1	2 561,1	25 992,3	24 129,1	7,7	
Alimentaires diverses	11 462,0	10 418,2	11 641,4	9 497,2	10 563,7	10 013,3	10 225,2	9 775,4	10 415,5	9 517,5	9 822,9	10 959,9	124 312,2	124 730,9	-0,3	
Biscuiterie	720,3	742,4	661,2	440,8	490,5	538,8	505,1	401,9	622,4	886,9	686,8	770,7	7 467,8	7 746,8	-3,6	
Cacaotés	3 234,5	3 484,8	2 997,6	2 813,9	3 251,4	2 939,6	2 606,6	1 812,8	2 609,1	2 307,7	2 880,6	3 465,7	34 404,3	33 153,1	3,8	
Confiserie	810,9	775,9	786,3	535,5	582,1	739,8	749,1	683,2	845,3	812,7	816,1	844,2	8 981,0	8 305,9	8,1	
Conserves fruits	98,6	83,3	72,0	67,8	78,1	72,1	107,0	102,7	128,2	114,2	106,4	114,8	1 145,2	1 014,5	12,9	
Boissons sans alcool	3 135,8	3 329,8	2 854,0	2 689,0	3 196,4	3 919,9	4 505,7	3 919,7	4 505,3	4 169,4	4 760,8	4 047,4	45 033,3	38 312,2	17,5	
Liqueurs	1 378,3	1 114,4	1 026,4	925,6	1 028,6	1 247,0	1 261,9	1 328,5	1 718,7	1 538,0	1 396,6	1 559,7	15 523,7	12 683,5	22,4	
Fruits confits	48,1	32,8	73,4	2,5	21,4	36,5	50,3	26,7	24,3	26,8	30,6	42,8	416,3	506,3	-17,8	
Fruits congelés	7,5	3,7	2,8	1,9	1,5	2,9	4,4	2,0	3,7	1,4	1,1	0,9	33,8	103,7	-67,4	
Jus fruits	340,6	397,2	308,9	115,4	225,0	168,7	207,4	208,2	230,2	192,4	207,5	210,3	2 811,9	3 520,0	-20,1	
Laits-Crèmes	385,1	453,9	562,4	377,2	737,9	647,0	308,8	463,8	316,9	403,8	370,2	298,3	5 325,2	4 549,9	17,0	
Sirops-Sucres	4 041,7	3 379,9	2 938,4	2 184,4	3 078,2	3 883,8	3 698,0	3 521,1	4 339,3	4 018,6	4 472,7	3 788,0	43 344,0	32 837,4	32,0	
Yoghourts-Glaces	3 135,0	2 618,6	2 729,9	2 171,1	2 120,5	2 689,3	2 690,0	2 379,4	2 238,2	2 325,7	1 930,7	2 013,1	29 041,5	35 005,4	-17,0	
<b>TOTAL</b>	<b>31 000,4</b>	<b>28 967,7</b>	<b>28 910,2</b>	<b>23 224,4</b>	<b>27 073,2</b>	<b>28 872,2</b>	<b>29 345,3</b>	<b>26 916,8</b>	<b>30 796,6</b>	<b>28 163,8</b>	<b>29 885,1</b>	<b>30 676,7</b>	<b>343 832,6</b>	<b>326 598,9</b>	<b>5,3</b>	

Sources : FranceAgriMer- d'après Douanes françaises

## Solde des échanges de sucre dans les produits transformés

Campagne 2021/22

unités: tonnes

Union européenne									
PRODUITS	octobre	novembre	decembre	janvier	février	mars	avril	Cumul année N	Cumul année N-1
Confitures-Pâtes	-1 225,5	-267,2	-467,4	237,2	-501,3	-258,5	553,5	-1 929,1	-6 987,6
Alimentaires diverses	1 461,9	44,0	384,9	2 664,9	220,8	1 500,7	797,4	7 074,6	-2 763,2
Biscuiterie	-4 108,2	-4 177,3	-5 446,0	-3 518,3	-4 121,2	-4 572,9	-3 886,5	-29 830,4	-30 065,3
Cacaotés	-6 807,1	-5 952,3	-7 275,7	-5 194,9	-6 772,4	-7 323,0	-5 467,0	-44 792,4	-38 848,9
Confiserie	-3 713,6	-3 687,7	-4 152,7	-3 419,2	-7 897,2	-5 583,5	-6 110,6	-34 564,4	-22 855,9
Conserves fruits	-830,2	-814,8	-794,0	-753,4	-643,5	-697,9	-640,3	-5 174,2	-4 421,0
Boissons sans alcool	-1 048,8	-1 154,1	-1 678,1	-464,5	-3 156,8	-1 041,2	-338,8	-8 882,3	-1 750,5
Liqueurs	-282,9	-54,0	-305,3	-452,9	-693,8	-723,8	-223,0	-2 735,7	-2 656,0
Fruits confits	-101,5	-115,7	-76,9	-72,5	-59,2	-61,6	-73,5	-560,9	-998,5
Fruits congelés	-330,7	-315,1	-229,4	-333,3	-356,4	-347,5	-163,3	-2 075,7	-2 361,4
Jus fruits	-4 210,4	-3 249,5	-3 108,0	-2 737,2	-2 729,1	-2 742,4	-2 388,3	-21 164,9	-27 272,2
Laits-Crèmes	-920,2	-789,0	-918,2	-812,1	-927,4	-914,5	-1 036,4	-6 317,7	-4 599,8
Sirops-Sucres	2 312,1	2 858,9	3 657,4	2 434,0	2 667,7	3 163,2	2 425,0	19 518,4	18 043,1
Yoghourts-Glaces	1 448,4	1 182,9	571,0	1 258,2	1 006,7	1 068,1	586,1	7 121,5	9 575,4
<b>TOTAL</b>	<b>-18 356,6</b>	<b>-16 490,8</b>	<b>-19 838,3</b>	<b>-11 164,1</b>	<b>-23 963,1</b>	<b>-18 534,6</b>	<b>-15 965,7</b>	<b>-124 313,2</b>	<b>-117 961,8</b>

Pays tiers									
PRODUITS	octobre	novembre	decembre	janvier	février	mars	avril	Cumul année N	Cumul année N-1
Confitures-Pâtes	2 818,6	2 320,7	2 378,5	1 852,4	2 026,1	2 559,9	2 179,0	16 135,0	13 617,5
Alimentaires diverses	7 168,7	5 428,0	6 635,6	5 363,0	5 717,2	6 624,1	6 127,0	43 063,5	57 031,3
Biscuiterie	201,0	249,6	196,3	199,2	345,7	359,5	200,0	1 751,2	917,2
Cacaotés	47,5	-1 181,3	-580,0	-868,9	-1 098,2	-1 862,9	-1 236,6	-6 780,4	6 861,9
Confiserie	-51,8	249,0	-25,5	-74,0	-206,8	-421,3	-160,2	-690,6	2 137,5
Conserves fruits	-204,5	-274,4	-200,5	-194,1	-206,3	-242,2	-338,8	-1 660,8	-1 625,2
Boissons sans alcool	2 663,6	2 814,1	3 831,5	1 887,0	2 616,7	2 480,6	2 014,0	18 307,5	16 148,3
Liqueurs	1 456,7	1 319,8	1 276,0	1 025,5	1 407,4	1 334,6	1 071,7	8 891,8	7 469,2
Fruits confits	-13,8	-25,5	-20,2	-19,8	-46,1	-63,3	-29,4	-218,2	-27,6
Fruits congelés	-60,7	-57,0	-123,0	-111,5	-82,3	-167,1	-97,4	-699,0	-323,5
Jus fruits	-501,5	-805,4	-526,3	-867,2	-682,2	-637,9	-678,2	-4 698,7	-4 606,0
Laits-Crèmes	404,8	323,9	343,5	173,8	251,5	326,6	243,2	2 067,2	3 458,1
Sirops-Sucres	3 541,3	3 088,2	2 788,9	3 412,6	2 670,7	3 010,7	1 694,0	20 206,4	21 131,7
Yoghourts-Glaces	1 898,7	1 705,6	1 859,1	2 230,5	2 313,0	2 765,5	2 521,6	15 294,0	17 758,5
<b>TOTAL</b>	<b>19 368,7</b>	<b>15 155,1</b>	<b>17 833,8</b>	<b>14 008,4</b>	<b>15 026,5</b>	<b>16 066,7</b>	<b>13 509,8</b>	<b>110 969,1</b>	<b>139 948,8</b>

<b>TOTAL (UE +PT)</b>	<b>1 012,1</b>	<b>-1 335,7</b>	<b>-2 004,5</b>	<b>2 844,4</b>	<b>-8 936,6</b>	<b>-2 467,9</b>	<b>-2 455,9</b>	<b>-13 344,1</b>	<b>21 987,1</b>
-----------------------	----------------	-----------------	-----------------	----------------	-----------------	-----------------	-----------------	------------------	-----------------

Sources : FranceAgriMer- d'après Douanes françaises

## Solde des échanges de sucre dans les produits transformés

Campagne 2020/21

unités: tonnes

Union européenne														
PRODUITS	octobre	novembre	decembre	janvier	février	mars	avril	mai	juin	juillet	août	septembre	Cumul année N	Cumul année N-1
Confitures-Pâtes	-1 171,0	-1 147,0	-1 278,5	-764,8	-627,2	-1 068,2	-931,0	-1 349,0	-1 509,9	-1 125,2	-719,8	-987,5	-12 679,0	-12 274,8
Alimentaires diverses	-467,5	-457,6	-115,9	488,3	-72,2	-430,8	-1 707,4	-1 102,2	-1 556,4	-1 476,3	-1 409,4	-280,4	-8 587,9	3 720,8
Biscuiterie	-4 772,5	-4 517,1	-4 193,8	-3 784,6	-4 080,0	-4 734,2	-3 983,2	-4 000,3	-4 720,2	-3 565,4	-3 871,5	-3 773,9	-49 996,6	-53 799,6
Cacaotés	-6 868,9	-5 779,6	-6 871,6	-4 780,6	-5 061,0	-5 295,0	-4 192,1	-5 056,9	-5 085,1	-4 030,5	-6 954,8	-6 677,8	-66 654,0	-71 101,5
Confiserie	-4 157,4	-3 039,0	-3 007,7	-2 785,0	-2 721,9	-3 731,8	-3 413,1	-3 339,1	-4 202,7	-3 522,3	-4 095,0	-4 111,4	-42 126,4	-40 898,9
Conserves fruits	-642,8	-707,5	-592,1	-476,2	-594,2	-718,0	-690,2	-705,3	-4 202,7	-745,0	-694,3	-775,1	-730,6	-8 071,4
Boissons sans alcool	-55,5	-1 619,7	157,0	-94,5	-305,8	-542,4	710,3	-773,9	-494,6	-2 541,8	-671,6	-1 616,2	-7 848,7	6 154,4
Liqueurs	-360,0	-177,0	-274,4	-228,7	-349,5	-721,2	-545,2	-465,3	-590,8	-546,1	-291,8	-416,0	-4 966,1	-4 047,3
Fruits confits	-249,6	-189,6	-240,8	-62,8	-64,9	-99,9	-90,9	-53,0	-62,0	-92,3	-54,9	-129,2	-1 389,9	-1 150,4
Fruits congelés	-339,2	-342,7	-282,7	-361,3	-336,8	-347,1	-351,7	-260,3	-285,2	-423,3	-332,0	-335,3	-3 997,6	-3 642,3
Jus fruits	-4 323,9	-4 985,7	-4 821,1	-3 409,2	-2 949,5	-3 597,0	-3 185,9	-3 225,5	-3 502,9	-2 946,3	-3 340,4	-4 579,6	-44 866,9	-47 645,4
Laits-Crèmes	-621,2	-551,1	-739,3	-420,1	-727,0	-893,6	-647,5	-1 030,0	-767,9	-1 218,8	-834,4	-765,5	-9 216,3	-10 889,5
Sirops-Sucres	2 498,6	2 770,5	2 814,1	2 478,8	2 334,2	2 989,0	2 157,8	2 842,3	3 627,6	3 089,0	3 725,3	2 616,1	33 943,3	31 060,4
Yoghourts-Glaces	1 458,6	1 226,3	968,8	1 399,1	1 609,9	1 772,2	1 140,4	1 393,3	905,1	1 057,4	1 883,5	965,6	15 780,4	14 815,2
<b>TOTAL</b>	<b>-20 072,2</b>	<b>-19 516,8</b>	<b>-18 478,0</b>	<b>-12 801,5</b>	<b>-13 945,8</b>	<b>-17 417,8</b>	<b>-15 729,7</b>	<b>-17 125,2</b>	<b>-18 989,9</b>	<b>-18 036,3</b>	<b>-17 742,0</b>	<b>-20 821,8</b>	<b>-210 677,0</b>	<b>-198 274,6</b>

Pays tiers														
PRODUITS	octobre	novembre	decembre	janvier	février	mars	avril	mai	juin	juillet	août	septembre	Cumul année N	Cumul année N-1
Confitures-Pâtes	2 157,0	2 073,8	2 167,3	1 334,5	1 618,8	1 906,8	2 359,2	2 234,6	2 705,8	1 770,5	2 328,1	2 503,5	25 160,1	23 387,9
Alimentaires diverses	9 460,9	8 324,9	9 426,4	7 144,9	8 134,3	7 079,7	7 460,3	6 991,0	7 635,5	6 428,1	6 040,4	6 953,8	91 080,1	101 301,5
Biscuiterie	263,0	360,7	174,9	43,1	81,8	6,1	-12,4	14,1	57,7	411,3	298,1	289,9	1 988,4	3 083,4
Cacaotés	1 837,4	1 772,8	1 163,2	1 020,1	566,1	319,1	183,2	-388,1	357,6	-73,2	-214,1	-157,3	6 386,9	13 751,5
Confiserie	388,6	479,3	473,2	141,5	51,1	313,5	290,4	235,5	390,1	398,1	56,4	-28,9	3 188,7	4 737,2
Conserves fruits	-345,8	-272,1	-195,2	-201,3	-183,1	-202,6	-225,0	-195,1	-170,9	-297,4	-313,0	-339,5	-2 941,0	-3 063,7
Boissons sans alcool	2 010,2	2 265,3	1 986,6	1 938,6	2 215,2	2 590,1	3 142,4	2 776,9	3 193,3	3 008,4	3 395,7	2 956,3	31 478,9	27 362,5
Liqueurs	1 255,7	1 067,6	971,2	901,5	970,0	1 134,3	1 168,8	1 233,8	1 637,1	1 481,1	1 315,8	1 512,5	14 649,4	11 752,6
Fruits confits	-3,3	14,4	16,2	-30,6	-19,5	-8,9	4,0	8,5	-24,6	-33,6	7,5	-20,6	-90,5	-45,4
Fruits congelés	-25,0	-32,6	-35,0	-30,2	-67,3	-65,4	-68,1	-65,5	-37,6	-65,0	-39,9	-51,6	-583,2	-522,7
Jus fruits	-598,5	-441,2	-504,4	-797,9	-726,9	-775,8	-761,3	-712,8	-716,8	-841,0	-696,4	-717,3	-8 290,2	-7 990,1
Laits-Crèmes	376,8	453,2	561,4	375,9	737,8	646,2	306,8	462,9	316,9	394,8	369,7	298,1	5 300,3	4 502,1
Sirops-Sucres	3 686,7	3 201,2	2 558,1	1 891,9	2 799,8	3 541,1	3 453,0	3 183,4	3 927,3	3 689,2	4 010,2	3 419,9	39 361,7	29 455,6
Yoghourts-Glaces	3 055,6	2 572,5	2 688,3	2 151,6	2 087,2	2 606,7	2 596,5	2 248,9	2 123,8	2 164,7	1 778,0	1 933,4	28 007,3	34 404,8
<b>TOTAL</b>	<b>23 519,3</b>	<b>21 839,8</b>	<b>21 452,2</b>	<b>15 883,5</b>	<b>18 265,5</b>	<b>19 090,9</b>	<b>19 897,7</b>	<b>18 028,2</b>	<b>21 395,1</b>	<b>18 435,9</b>	<b>18 336,6</b>	<b>18 552,3</b>	<b>234 696,9</b>	<b>242 117,1</b>

<b>TOTAL (UE +PT)</b>	<b>3 447,1</b>	<b>2 323,0</b>	<b>2 974,1</b>	<b>3 082,0</b>	<b>4 319,7</b>	<b>1 673,1</b>	<b>4 168,0</b>	<b>903,0</b>	<b>2 405,1</b>	<b>399,6</b>	<b>594,6</b>	<b>-2 269,5</b>	<b>24 019,9</b>	<b>43 842,5</b>
-----------------------	----------------	----------------	----------------	----------------	----------------	----------------	----------------	--------------	----------------	--------------	--------------	-----------------	-----------------	-----------------

Sources : FranceAgriMer- d'après Douanes françaises

## VII – Les échanges français de mélasses

## Exportations de mélasses

Campagne 2021/22

exportations : Mélasse (volume : en tonnes)

	octobre	novembre	decembre	janvier	février	mars	avril	Cumul année N	Cumul année N-1	évolution(%)
Union européenne	94,6	108,7	32,8	105,9	538,7	525,5	297,6	1 703,8	504,6	237,6
Pays tiers	10,9	0,2	6,4	79,4	0,2	26,3	1,0	124,5	38,6	222,9
<b>Total</b>	<b>105,5</b>	<b>108,9</b>	<b>39,2</b>	<b>185,3</b>	<b>539,0</b>	<b>551,9</b>	<b>298,7</b>	<b>1 828,3</b>	<b>543,2</b>	<b>236,6</b>

Union européenne	octobre	novembre	decembre	janvier	février	mars	avril	Cumul année N	Cumul année N-1	évolution(%)
PAYS-BAS	2,1	14,3	1,6	14,6	2,2	14,5	1,0	50,2	44,4	13,1
ALLEMAGNE	2,3	0,4	0,6	0,1	1,2	0,9	0,7	6,2	174,2	-96,4
ITALIE	2,9	4,3	0,1	0,0	0,3	0,1	0,0	7,8	1,3	494,1
IRLANDE	0,0	.	.	.	0,1	.	.	0,1	0,1	-25,2
DANEMARK	48,4	73,4	24,9	48,5	48,7	74,5	47,6	366,1	49,7	636,4
GRÈCE	.	.	.	.	0,1	0,2	.	0,3	0,0	6 640,0
PORTUGAL	0,3	0,0	0,0	.	0,0	0,2	0,8	1,3	0,5	182,0
ESPAGNE	25,4	11,7	0,1	36,2	352,4	343,2	154,8	923,8	99,9	824,4
BELGIQUE	6,0	4,2	3,9	4,2	132,4	91,0	90,7	332,3	127,4	160,8
LUXEMBOURG	0,0	.	0,0	0,0	.	0,0	0,0	0,0	0,0	114,3
SUÈDE	0,1	0,1	1,1	0,4	0,4	0,1	.	2,2	0,2	863,6
FINLANDE	6,8	0,2	.	.	.	.	1,8	8,8	6,6	33,4
AUTRICHE	.	.	.	.	0,5	0,1	.	0,6	.	.
ESTONIE	.	.	0,0	.	.	0,0	0,0	0,1	0,1	-31,1
POLOGNE	.	0,0	0,3	0,8	0,0	0,0	0,1	1,3	.	.
RÉPUBLIQUE TCHÈQUE	.	.	0,0	0,1	0,1	0,0	0,1	0,4	.	.
SLOVAQUIE	.	.	0,1	0,4	0,1	0,2	0,0	0,8	.	.
HONGRIE	.	.	0,1	0,1	0,2	0,1	.	0,5	.	.
ROUMANIE	0,2	0,0	0,0	0,4	.	.	.	0,6	0,2	289,7
SLOVÉNIE	.	.	.	.	.	0,2	.	0,2	.	.
CROATIE	.	.	.	.	.	0,1	.	0,1	.	.
<b>Union européenne</b>	<b>94,6</b>	<b>108,7</b>	<b>32,8</b>	<b>105,9</b>	<b>538,7</b>	<b>525,5</b>	<b>297,6</b>	<b>1 703,8</b>	<b>504,6</b>	<b>237,6</b>

Afrique centrale, orientale et australe	octobre	novembre	decembre	janvier	février	mars	avril	Cumul année N	Cumul année N-1	évolution(%)
AFRIQUE DU SUD	.	0,0	.	.	.	.	.	0,0	.	.
<b>Afrique centrale, orientale et aus</b>	<b>.</b>	<b>0,0</b>	<b>.</b>	<b>.</b>	<b>.</b>	<b>.</b>	<b>.</b>	<b>0,0</b>	<b>.</b>	<b>.</b>

Afrique occidentale	octobre	novembre	decembre	janvier	février	mars	avril	Cumul année N	Cumul année N-1	évolution(%)
SÉNÉGAL	.	.	.	.	.	.	.	.	9,9	.
<b>Afrique occidentale</b>	<b>.</b>	<b>.</b>	<b>.</b>	<b>.</b>	<b>.</b>	<b>.</b>	<b>.</b>	<b>.</b>	<b>9,9</b>	<b>.</b>

Amérique du Nord, Central et Caraïbe	octobre	novembre	decembre	janvier	février	mars	avril	Cumul année N	Cumul année N-1	évolution(%)
ÉTATS-UNIS D'AMÉRIQUE	0,5	0,1	0,0	0,1	0,2	0,2	0,3	1,3	0,7	97,5
MEXIQUE	.	.	.	.	.	.	0,0	0,0	.	.
<b>Amérique du Nord, Central et C</b>	<b>0,5</b>	<b>0,1</b>	<b>0,0</b>	<b>0,1</b>	<b>0,2</b>	<b>0,2</b>	<b>0,3</b>	<b>1,4</b>	<b>0,7</b>	<b>98,5</b>

Amérique du Sud	octobre	novembre	decembre	janvier	février	mars	avril	Cumul année N	Cumul année N-1	évolution(%)
BRÉSIL	.	.	.	79,0	.	0,0	.	79,0	26,0	203,9
<b>Amérique du Sud</b>	<b>.</b>	<b>.</b>	<b>.</b>	<b>79,0</b>	<b>.</b>	<b>0,0</b>	<b>.</b>	<b>79,0</b>	<b>26,0</b>	<b>203,9</b>

Australie et Océanie	octobre	novembre	decembre	janvier	février	mars	avril	Cumul année N	Cumul année N-1	évolution(%)
NOUVELLE-CALÉDONIE	.	.	.	.	.	.	0,6	0,6	.	.
<b>Australie et Océanie</b>	<b>.</b>	<b>.</b>	<b>.</b>	<b>.</b>	<b>.</b>	<b>.</b>	<b>0,6</b>	<b>0,6</b>	<b>.</b>	<b>.</b>

Autre pays d'Asie	octobre	novembre	decembre	janvier	février	mars	avril	Cumul année N	Cumul année N-1	évolution(%)
INDONÉSIE	.	0,0	0,1	.	.	.	.	0,1	0,0	720,0
CHINE	.	0,0	0,1	.	.	.	.	0,1	.	.
JAPON	0,0	.	.	.	.	.	.	0,0	.	.
HONG-KONG	.	.	.	.	.	.	.	.	0,0	.
<b>Autre pays d'Asie</b>	<b>0,0</b>	<b>0,1</b>	<b>0,1</b>	<b>.</b>	<b>.</b>	<b>.</b>	<b>.</b>	<b>0,2</b>	<b>0,0</b>	<b>838,1</b>

CEI et Europe hors Union européenne	octobre	novembre	decembre	janvier	février	mars	avril	Cumul année N	Cumul année N-1	évolution(%)
ROYAUME-UNI	0,0	.	0,0	0,1	0,0	2,0	0,0	2,2	0,0	19 563,6
ISLANDE	.	.	.	0,0	.	.	.	0,0	.	.
NORVÈGE	0,0	.	.	.	.	.	.	0,0	.	.
SUISSE	10,4	0,0	6,3	0,2	0,0	0,1	0,1	17,1	1,9	803,2
GÉORGIE	.	.	.	.	0,0	.	.	0,0	.	.
SERBIE	.	.	.	.	.	24,0	.	24,0	.	.
<b>CEI et Europe hors Union euro</b>	<b>10,4</b>	<b>0,0</b>	<b>6,3</b>	<b>0,3</b>	<b>0,0</b>	<b>26,1</b>	<b>0,1</b>	<b>43,3</b>	<b>1,9</b>	<b>2 173,2</b>

Moyen-Orient	octobre	novembre	decembre	janvier	février	mars	avril	Cumul année N	Cumul année N-1	évolution(%)
ARABIE SAOUDITE	0,0	.	.	.	.	.	.	0,0	0,0	-61,5
<b>Moyen-Orient</b>	<b>0,0</b>	<b>.</b>	<b>.</b>	<b>.</b>	<b>.</b>	<b>.</b>	<b>.</b>	<b>0,0</b>	<b>0,0</b>	<b>-61,5</b>

Exportations de mélasses  
Campagne 2020/21  
exportations : Mélasse (volume : en tonnes)

	octobre	novembre	decembre	janvier	février	mars	avril	mai	juin	juillet	août	septembre	Cumul année N	Cumul année N-1	évolution(%)
Union européenne	214,9	69,8	46,4	6,7	79,9	56,2	30,6	253,4	30,8	77,3	79,7	522,5	1 468,3	28 033,3	-94,8
Pays tiers	0,1	0,0	0,1	36,1	0,2	2,0	0,0	0,4	4,7	36,8	60,0	0,0	140,5	13,0	981,2
<b>Total</b>	<b>215,1</b>	<b>69,8</b>	<b>46,5</b>	<b>42,9</b>	<b>80,1</b>	<b>58,2</b>	<b>30,7</b>	<b>253,8</b>	<b>35,6</b>	<b>114,1</b>	<b>139,7</b>	<b>522,5</b>	<b>1 608,8</b>	<b>28 046,3</b>	<b>-94,3</b>

Union européenne	octobre	novembre	decembre	janvier	février	mars	avril	mai	juin	juillet	août	septembre	Cumul année N	Cumul année N-1	évolution(%)
PAYS-BAS	-	-	14,0	-	16,6	-	13,8	160,0	0,4	14,3	-	14,4	233,5	79,9	192,6
ALLEMAGNE	122,8	0,1	0,4	-	-	50,4	0,4	52,1	0,1	2,2	24,9	439,1	692,6	5 981,0	-88,4
ITALIE	0,2	0,5	0,3	-	-	0,2	0,2	0,2	0,2	-	0,0	0,2	1,9	0,7	198,0
IRLANDE	0,1	-	-	-	-	-	-	-	-	-	0,0	-	0,0	0,1	68,4
DANEMARK	49,7	-	-	-	-	-	0,0	0,1	-	49,2	49,5	50,6	198,9	370,3	-46,3
GRÈCE	-	-	-	-	-	-	0,0	0,3	0,3	0,3	-	0,2	1,2	-	-
PORTUGAL	-	0,0	-	0,0	0,0	0,4	0,0	2,7	0,5	0,4	0,0	1,1	5,2	0,4	1 197,7
ESPAGNE	11,4	36,9	3,0	-	36,4	-	12,2	26,9	12,5	0,4	0,2	11,7	151,6	21 440,9	-99,3
BELGIQUE	30,7	27,7	28,8	6,7	24,5	5,1	4,0	8,2	16,5	4,0	4,9	2,7	163,8	143,3	14,3
LUXEMBOURG	-	0,0	0,0	0,0	0,0	-	-	-	0,0	0,0	-	0,0	0,0	0,2	-87,3
SUÈDE	-	0,2	-	-	-	-	-	0,1	0,1	0,2	0,1	2,2	2,9	2,9	-1,9
FINLANDE	-	4,3	-	-	2,4	-	-	1,8	0,1	5,0	-	0,2	13,6	4,6	196,7
AUTRICHE	-	-	-	-	-	-	-	-	-	-	-	-	-	0,9	-
MALTE	-	-	-	-	-	-	-	-	-	-	-	0,1	0,1	-	-
ESTONIE	0,0	-	0,0	0,0	0,0	0,0	-	0,2	-	-	0,0	-	0,3	0,1	251,9
POLOGNE	-	-	-	-	-	-	-	0,4	-	-	0,5	0,1	0,9	-	-
RÉPUBLIQUE TCHÈQUE	-	-	-	-	-	-	-	0,3	-	0,0	-	-	0,3	-	-
SLOVAQUIE	-	-	-	-	-	-	-	-	-	0,4	-	-	0,4	8,0	-94,6
HONGRIE	-	-	-	-	-	-	-	0,4	0,1	-	-	-	0,5	-	-
ROUMANIE	0,0	0,0	-	0,0	-	0,1	-	-	0,0	0,2	-	-	0,4	0,1	613,7
<b>Union européenne</b>	<b>214,9</b>	<b>69,8</b>	<b>46,4</b>	<b>6,7</b>	<b>79,9</b>	<b>56,2</b>	<b>30,6</b>	<b>253,4</b>	<b>30,8</b>	<b>77,3</b>	<b>79,7</b>	<b>522,5</b>	<b>1 468,3</b>	<b>28 033,3</b>	<b>-94,8</b>

Afrique occidentale	octobre	novembre	decembre	janvier	février	mars	avril	mai	juin	juillet	août	septembre	Cumul année N	Cumul année N-1	évolution(%)
SÉNÉGAL	-	-	-	9,9	-	-	-	-	-	-	-	-	9,9	-	-
<b>Afrique occidentale</b>	<b>-</b>	<b>-</b>	<b>-</b>	<b>9,9</b>	<b>-</b>	<b>-</b>	<b>-</b>	<b>-</b>	<b>-</b>	<b>-</b>	<b>-</b>	<b>-</b>	<b>9,9</b>	<b>-</b>	<b>-</b>

Amérique du Nord, Central et Caraïbes	octobre	novembre	decembre	janvier	février	mars	avril	mai	juin	juillet	août	septembre	Cumul année N	Cumul année N-1	évolution(%)
ÉTATS-UNIS D'AMÉRIQUE	0,1	0,0	0,1	0,2	0,1	0,1	0,0	0,2	0,2	0,2	-	-	1,2	0,3	298,3
SAINT-VINCENT	-	-	-	-	-	-	-	-	1,2	-	-	-	1,2	-	-
<b>Amérique du Nord, Central et Caraïbes</b>	<b>0,1</b>	<b>0,0</b>	<b>0,1</b>	<b>0,2</b>	<b>0,1</b>	<b>0,1</b>	<b>0,0</b>	<b>0,2</b>	<b>1,4</b>	<b>0,2</b>	<b>-</b>	<b>-</b>	<b>2,4</b>	<b>0,3</b>	<b>696,4</b>

Amérique du Sud	octobre	novembre	decembre	janvier	février	mars	avril	mai	juin	juillet	août	septembre	Cumul année N	Cumul année N-1	évolution(%)
BRÉSIL	-	-	-	26,0	-	-	-	-	-	-	60,0	-	86,0	3,9	2 105,1
<b>Amérique du Sud</b>	<b>-</b>	<b>-</b>	<b>-</b>	<b>26,0</b>	<b>-</b>	<b>-</b>	<b>-</b>	<b>-</b>	<b>-</b>	<b>-</b>	<b>60,0</b>	<b>-</b>	<b>86,0</b>	<b>3,9</b>	<b>2 105,1</b>

Australie et Océanie	octobre	novembre	decembre	janvier	février	mars	avril	mai	juin	juillet	août	septembre	Cumul année N	Cumul année N-1	évolution(%)
NOUVELLE-CALÉDONIE	-	-	-	-	-	-	-	-	3,3	-	-	-	3,3	-	-
<b>Australie et Océanie</b>	<b>-</b>	<b>-</b>	<b>-</b>	<b>-</b>	<b>-</b>	<b>-</b>	<b>-</b>	<b>-</b>	<b>3,3</b>	<b>-</b>	<b>-</b>	<b>-</b>	<b>3,3</b>	<b>-</b>	<b>-</b>

Autre pays d'Asie	octobre	novembre	decembre	janvier	février	mars	avril	mai	juin	juillet	août	septembre	Cumul année N	Cumul année N-1	évolution(%)
VIÊT-NAM	-	-	-	-	-	-	-	-	-	0,0	-	-	0,0	0,0	-100,0
INDONÉSIE	-	-	-	-	-	-	0,0	-	-	-	-	-	0,0	0,0	-50,0
CHINE	-	-	-	-	-	-	-	-	-	-	-	-	-	0,0	-
JAPON	-	-	-	-	-	-	-	-	-	-	-	-	-	0,1	-
HONG-KONG	-	-	0,0	-	-	-	0,0	-	0,0	-	-	-	0,0	-	-
<b>Autre pays d'Asie</b>	<b>-</b>	<b>-</b>	<b>0,0</b>	<b>-</b>	<b>-</b>	<b>-</b>	<b>0,0</b>	<b>-</b>	<b>0,0</b>	<b>0,0</b>	<b>-</b>	<b>-</b>	<b>0,0</b>	<b>0,1</b>	<b>-67,6</b>

CEI et Europe hors Union européenne	octobre	novembre	decembre	janvier	février	mars	avril	mai	juin	juillet	août	septembre	Cumul année N	Cumul année N-1	évolution(%)
ROYAUME-UNI	-	-	-	-	0,0	0,0	-	-	-	-	-	0,0	0,0	0,2	-33,5
SUISSE	0,0	-	0,0	0,0	0,0	1,8	0,0	0,2	0,0	36,7	0,0	0,0	38,8	1,8	2 049,3
<b>CEI et Europe hors Union européenne</b>	<b>0,0</b>	<b>-</b>	<b>0,0</b>	<b>0,0</b>	<b>0,1</b>	<b>1,8</b>	<b>0,0</b>	<b>0,2</b>	<b>0,0</b>	<b>36,7</b>	<b>0,0</b>	<b>0,0</b>	<b>38,8</b>	<b>2,1</b>	<b>1 790,6</b>

Moyen-Orient	octobre	novembre	decembre	janvier	février	mars	avril	mai	juin	juillet	août	septembre	Cumul année N	Cumul année N-1	évolution(%)
TURQUIE	-	-	-	-	-	-	-	-	-	-	-	0,0	0,0	6,5	-100,0
ARABIE SAOUDITE	-	-	-	0,0	-	-	-	-	-	-	-	-	0,0	0,1	-63,9
<b>Moyen-Orient</b>	<b>-</b>	<b>-</b>	<b>-</b>	<b>0,0</b>	<b>-</b>	<b>-</b>	<b>-</b>	<b>-</b>	<b>-</b>	<b>-</b>	<b>-</b>	<b>0,0</b>	<b>0,0</b>	<b>6,6</b>	<b>-99,6</b>

Importations de mélèsses  
Campagne 2021/22  
Importations : Mélasse (volume : en tonnes)

	octobre	novembre	decembre	janvier	février	mars	avril	Cumul année N	Cumul année N-1	évolution(%)
Union européenne	10 389,8	9 731,3	13 562,9	8 828,3	16 897,9	9 033,6	5 955,7	74 399,4	70 974,4	-4,8
Pays tiers	2 255,9	1 502,6	5 521,1	15 380,3	416,9	20 807,5	6 179,9	52 064,2	70 471,8	-26,1
<b>Total</b>	<b>12 645,6</b>	<b>11 233,9</b>	<b>19 083,9</b>	<b>24 208,6</b>	<b>17 314,8</b>	<b>29 841,1</b>	<b>12 135,6</b>	<b>126 463,6</b>	<b>141 446,1</b>	<b>-10,6</b>

Union européenne	octobre	novembre	decembre	janvier	février	mars	avril	Cumul année N	Cumul année N-1	évolution(%)
PAYS-BAS	25,9	0,5	4 522,2	-	6 709,4	3,0	47,7	11 308,7	20 224,0	-44,1
ALLEMAGNE	9 156,0	8 620,7	7 423,6	8 005,5	8 346,9	5 995,5	4 903,2	52 451,5	45 509,1	15,3
ITALIE	0,3	15,3	26,9	134,7	9,0	0,6	8,7	195,5	76,2	156,6
DANEMARK	172,6	-	74,6	75,3	125,1	-	97,9	545,4	418,3	30,4
PORTUGAL	-	2,2	-	99,5	-	0,1	-	101,8	4,6	2 129,8
ESPAGNE	28,6	198,1	286,7	128,6	73,4	24,2	102,4	842,1	1 710,4	-50,8
BELGIQUE	982,8	894,4	1 218,0	383,4	1 633,2	3 010,2	795,9	8 917,9	2 973,7	199,9
FINLANDE	-	-	-	-	-	-	-	-	0,0	-
AUTRICHE	-	-	-	-	0,8	-	-	-	0,8	-
POLOGNE	-	-	10,9	1,4	-	-	-	12,3	39,0	-68,5
HONGRIE	-	-	-	-	-	-	-	-	19,2	-
CROATIE	23,5	-	-	-	-	-	-	23,5	-	-
<b>Union européenne</b>	<b>10 389,8</b>	<b>9 731,3</b>	<b>13 562,9</b>	<b>8 828,3</b>	<b>16 897,9</b>	<b>9 033,6</b>	<b>5 955,7</b>	<b>74 399,4</b>	<b>70 974,4</b>	<b>4,8</b>

Afrique centrale, orientale et australe	octobre	novembre	decembre	janvier	février	mars	avril	Cumul année N	Cumul année N-1	évolution(%)
RÉPUBLIQUE DU CONGO	-	-	0,0	-	-	-	-	0,0	-	-
ÉTHIOPIE	-	-	-	-	-	-	-	-	2 972,6	-
MAURICE	0,0	-	-	-	-	-	-	0,0	-	-
ZIMBABWE	-	-	-	-	-	0,0	-	0,0	-	-
<b>Afrique centrale, orientale et australe</b>	<b>0,0</b>	<b>-</b>	<b>0,0</b>	<b>-</b>	<b>-</b>	<b>0,0</b>	<b>-</b>	<b>0,0</b>	<b>2 972,6</b>	<b>-100,0</b>

Afrique du Nord	octobre	novembre	decembre	janvier	février	mars	avril	Cumul année N	Cumul année N-1	évolution(%)
MAROC	-	-	-	-	0,2	-	-	0,2	8 121,6	-100,0
ALGÉRIE	-	-	-	1,2	-	-	-	1,2	20,6	-94,2
TUNISIE	-	-	-	-	-	-	-	-	2 506,0	-
ÉGYPTE	-	-	-	-	-	-	-	-	4 994,8	-
Afrique du Nord	-	-	-	1,2	0,2	-	-	1,4	15 643,0	-100,0

Amérique du Nord, Central et Caraïbes	octobre	novembre	decembre	janvier	février	mars	avril	Cumul année N	Cumul année N-1	évolution(%)
ÉTATS-UNIS D'AMÉRIQUE	0,0	0,0	0,0	-	-	0,5	0,0	0,5	2,8	-81,4
CANADA	-	-	-	0,0	-	-	-	0,0	0,1	-99,0
MEXIQUE	-	-	-	-	-	0,0	-	0,0	-	-
GUATEMALA	-	-	-	-	-	-	-	-	9 207,8	-
EL SALVADOR	-	-	-	-	-	-	-	-	10 070,6	-
PANAMA	252,0	-	-	-	-	-	-	252,0	996,9	-74,7
CUBA	-	72,8	144,6	-	-	73,6	0,0	290,9	97,6	198,0
Amérique du Nord, Central et Caraïbes	252,0	72,8	144,6	0,0	-	74,1	0,0	543,5	20 375,8	-97,3

Amérique du Sud	octobre	novembre	decembre	janvier	février	mars	avril	Cumul année N	Cumul année N-1	évolution(%)
PÉROU	-	-	-	0,1	-	-	-	0,1	-	-
PARAGUAY	-	-	5,0	24,9	-	-	0,1	30,0	29,4	2,2
Amérique du Sud	-	-	5,0	25,0	-	-	0,1	30,1	29,4	2,4

Australie et Océanie	octobre	novembre	decembre	janvier	février	mars	avril	Cumul année N	Cumul année N-1	évolution(%)
AUSTRALIE	-	0,0	-	-	-	-	-	0,0	-	-
Australie et Océanie	-	0,0	-	-	-	-	-	0,0	-	-

Autre pays d'Asie	octobre	novembre	decembre	janvier	février	mars	avril	Cumul année N	Cumul année N-1	évolution(%)
THAÏLANDE	-	-	-	-	-	0,1	0,6	0,7	138,0	-99,5
CHINE	-	-	-	-	-	0,0	-	0,0	-	-
JAPON	-	-	0,0	-	0,0	0,0	-	0,0	7,9	-99,4
TAÏWAN	-	1,3	-	1,1	-	0,9	-	3,3	3,0	10,5
<b>Autre pays d'Asie</b>	<b>-</b>	<b>1,3</b>	<b>0,0</b>	<b>1,1</b>	<b>0,0</b>	<b>1,1</b>	<b>0,6</b>	<b>4,1</b>	<b>148,8</b>	<b>-97,3</b>

CEI et Europe hors Union européenne	octobre	novembre	decembre	janvier	février	mars	avril	Cumul année N	Cumul année N-1	évolution(%)
ROYAUME-UNI	1,2	28,0	0,2	4,1	15,7	26,0	0,0	75,2	63,9	17,7
SUISSE	0,0	0,0	0,0	0,0	0,0	0,0	0,0	0,2	0,2	6,1
RUSSIE	-	-	0,2	-	-	-	-	0,2	70,4	-99,7
<b>CEI et Europe hors Union européenne</b>	<b>1,2</b>	<b>28,0</b>	<b>0,4</b>	<b>4,1</b>	<b>15,7</b>	<b>26,1</b>	<b>0,1</b>	<b>75,6</b>	<b>134,5</b>	<b>-43,8</b>

Moyen-Orient	octobre	novembre	decembre	janvier	février	mars	avril	Cumul année N	Cumul année N-1	évolution(%)
TURQUIE	0,0	0,0	0,0	0,0	0,0	0,5	0,0	0,5	12,1	-95,8
LIBAN	-	-	3,3	-	0,3	-	3,1	6,6	4,1	59,7
IRAN	-	-	-	-	-	-	-	-	0,0	-
<b>Moyen-Orient</b>	<b>0,0</b>	<b>0,0</b>	<b>3,3</b>	<b>0,0</b>	<b>0,3</b>	<b>0,5</b>	<b>3,1</b>	<b>7,1</b>	<b>16,3</b>	<b>-56,2</b>

Sous continent indien	octobre	novembre	decembre	janvier	février	mars	avril	Cumul année N	Cumul année N-1	évolution(%)
PAKISTAN	-	-	-	-	-	8 846,6	-	8 846,6	-	-
INDE	2 002,7	1 400,5	5 367,8	15 348,8	400,8	11 859,2	6 176,1	42 555,9	31 151,2	36,6
SRI LANKA	-	-	-	-	-	-	-	-	0,1	-
<b>Sous continent indien</b>	<b>2 002,7</b>	<b>1 400,5</b>	<b>5 367,8</b>	<b>15 348,8</b>	<b>400,8</b>	<b>20 705,8</b>	<b>6 176,1</b>	<b>51 402,5</b>	<b>31 151,4</b>	<b>65,0</b>

Sources : Douanes françaises



Importations de mélasses  
Campagne 2020/21  
Importations : Mélasse (volume : en tonnes)

	octobre	novembre	decembre	janvier	février	mars	avril	mai	juin	juillet	août	septembre	Cumul année N	Cumul année N-1	évolution(%)
Union européenne	14 530,3	10 565,2	10 895,7	13 728,9	6 165,0	7 810,3	7 278,8	6 770,4	7 783,0	6 046,5	8 670,8	5 299,4	105 544,5	60 938,3	73,2
Pays tiers	25 028,7	1 617,0	6 292,5	2 015,2	24 885,7	5 172,0	5 460,7	19 426,6	2 926,0	2 159,3	4 084,6	14 414,1	113 482,4	78 482,1	44,6
<b>Total</b>	<b>39 559,0</b>	<b>12 182,2</b>	<b>17 188,3</b>	<b>15 744,1</b>	<b>31 050,8</b>	<b>12 982,3</b>	<b>12 739,5</b>	<b>26 197,1</b>	<b>10 709,0</b>	<b>8 205,9</b>	<b>12 755,4</b>	<b>19 713,5</b>	<b>219 026,9</b>	<b>139 420,4</b>	<b>57,1</b>

Union européenne	octobre	novembre	decembre	janvier	février	mars	avril	mai	juin	juillet	août	septembre	Cumul année N	Cumul année N-1	évolution(%)
PAYS-BAS	6 260,6	3 598,5	1 434,5	7 721,4	1 178,7	5,5	24,9	0,5	3,5	3,5	.	3,0	20 234,6	5 429,4	272,7
ALLEMAGNE	7 411,3	6 566,6	8 444,2	5 206,3	4 254,2	6 893,5	6 733,1	6 484,3	6 703,5	4 495,8	7 556,1	3 922,2	74 671,0	48 852,9	52,8
ITALIE	19,1	11,5	1,0	4,6	27,3	12,5	0,2	16,4	20,6	16,0	1,0	25,4	155,5	111,3	39,7
DANEMARK	49,1	24,1	99,2	.	122,4	74,2	49,2	74,0	24,1	147,0	97,3	.	760,6	363,5	109,2
PORTUGAL	1,0	0,7	2,9	.	1,0	.	.	.	0,0	.	.	.	4,6	12,4	-63,3
ESPAGNE	147,8	219,6	382,8	348,8	223,9	283,9	103,6	38,7	13,3	37,3	13,1	62,0	1 874,9	951,3	97,1
BELGIQUE	632,1	136,6	531,1	436,8	347,7	540,7	348,7	156,6	1 018,1	1 336,2	1 003,2	1 286,8	7 774,5	5 111,1	52,1
FINLANDE	.	.	.	0,0	.	.	.	.	.	.	.	.	0,0	29,6	-100,0
POLOGNE	9,4	7,7	.	11,1	10,9	.	.	.	.	10,7	.	0,0	49,7	54,4	-8,7
RÉPUBLIQUE TCHÈQUE	.	.	.	.	.	.	.	.	.	.	.	.	.	0,8	.
HONGRIE	.	.	.	.	.	.	19,2	.	.	.	.	.	19,2	21,6	-11,1
<b>Union européenne</b>	<b>14 530,3</b>	<b>10 565,2</b>	<b>10 895,7</b>	<b>13 728,9</b>	<b>6 165,0</b>	<b>7 810,3</b>	<b>7 278,8</b>	<b>6 770,4</b>	<b>7 783,0</b>	<b>6 046,5</b>	<b>8 670,8</b>	<b>5 299,4</b>	<b>105 544,5</b>	<b>60 938,3</b>	<b>73,2</b>

Afrique centrale, orientale et australe	octobre	novembre	decembre	janvier	février	mars	avril	mai	juin	juillet	août	septembre	Cumul année N	Cumul année N-1	évolution(%)
ÉTHIOPIE	2 972,6	.	.	.	.	.	.	.	.	.	.	.	2 972,6	.	.
MADAGASCAR	.	.	.	.	.	.	.	.	.	.	.	0,1	0,1	.	.
MAURICE	.	.	.	.	.	.	.	0,0	.	.	.	.	0,0	0,0	-60,0
<b>Afrique centrale, orientale et australe</b>	<b>2 972,6</b>	.	.	.	.	.	.	<b>0,0</b>	.	.	.	<b>0,1</b>	<b>2 972,7</b>	<b>0,0</b>	<b>11890544</b>

Afrique du Nord	octobre	novembre	decembre	janvier	février	mars	avril	mai	juin	juillet	août	septembre	Cumul année N	Cumul année N-1	évolution(%)
MAROC	2 519,0	.	3 149,6	.	.	2 453,0	.	3 560,0	.	.	.	3 040,6	14 722,2	6 147,7	139,5
ALGÉRIE	1,6	.	1,7	.	9,9	3,3	4,1	0,3	.	.	.	.	20,9	4,9	326,2
TUNISIE	.	.	.	.	.	.	2 506,0	.	.	.	.	.	2 506,0	.	.
ÉGYPTE	.	.	.	.	4 994,8	.	.	.	.	.	.	.	4 994,8	14,9	33 413,2
<b>Afrique du Nord</b>	<b>2 520,6</b>	.	<b>3 151,3</b>	.	<b>5 004,7</b>	<b>2 456,3</b>	<b>2 510,1</b>	<b>3 560,3</b>	.	.	.	<b>3 040,6</b>	<b>22 243,9</b>	<b>6 167,5</b>	<b>260,7</b>

Amérique du Nord, Central et Caraïbes	octobre	novembre	decembre	janvier	février	mars	avril	mai	juin	juillet	août	septembre	Cumul année N	Cumul année N-1	évolution(%)
ÉTATS-UNIS	.	0,2	.	.	.	2,6	0,0	0,0	0,1	0,3	1 998,2	0,5	2 002,0	10 255,0	-80,5
D'AMÉRIQUE	.	.	0,1	.	.	.	.	.	.	.	0,5	.	0,6	0,2	301,9
CANADA	.	.	.	.	.	.	.	.	.	.	.	.	9 801,7	.	.
GUATEMALA	9 207,8	.	.	.	.	.	.	.	593,9	.	.	.	.	11 645,5	.
HONDURAS	.	.	.	.	.	.	.	.	.	.	.	.	.	19 358,0	-48,0
EL SALVADOR	4 969,9	1 134,9	1 838,8	1 718,0	408,9	.	.	.	.	.	.	.	10 070,6	.	.
PANAMA	.	.	502,6	.	494,3	.	.	.	252,6	.	252,0	.	1 501,5	1 565,7	-4,1
CUBA	.	.	0,0	.	48,5	.	49,1	49,6	74,1	74,0	74,4	149,1	518,9	.	.
<b>Amérique du Nord, Central et Caraïbes</b>	<b>14 177,7</b>	<b>1 135,0</b>	<b>2 341,5</b>	<b>1 718,0</b>	<b>951,8</b>	<b>2,6</b>	<b>49,1</b>	<b>49,6</b>	<b>920,7</b>	<b>74,4</b>	<b>2 325,1</b>	<b>149,6</b>	<b>23 895,3</b>	<b>42 824,3</b>	<b>-44,2</b>

Amérique du Sud	octobre	novembre	decembre	janvier	février	mars	avril	mai	juin	juillet	août	septembre	Cumul année N	Cumul année N-1	évolution(%)
COLOMBIE	.	.	.	.	.	.	.	.	.	.	.	.	.	5 952,4	.
BRÉSIL	.	.	.	.	.	.	.	.	0,1	.	.	.	0,1	.	.
PARAGUAY	.	5,0	.	.	0,0	.	24,3	.	.	.	.	.	29,4	248,9	-88,2
<b>Amérique du Sud</b>	.	<b>5,0</b>	.	.	<b>0,0</b>	.	<b>24,3</b>	.	<b>0,1</b>	.	.	.	<b>29,4</b>	<b>6 201,3</b>	<b>-99,5</b>

Autre pays d'Asie	octobre	novembre	decembre	janvier	février	mars	avril	mai	juin	juillet	août	septembre	Cumul année N	Cumul année N-1	évolution(%)
THAÏLANDE	46,0	46,0	46,0	.	.	.	.	.	.	.	1,2	.	139,2	46,0	202,5
JAPON	.	.	5,5	0,0	.	.	2,4	0,0	0,1	0,0	.	0,0	8,0	2,8	182,7
TAÏWAN	2,3	0,4	.	.	.	.	0,3	0,3	.	.	.	0,2	3,5	1,8	98,3
<b>Autre pays d'Asie</b>	<b>48,3</b>	<b>46,4</b>	<b>51,5</b>	<b>0,0</b>	.	.	<b>2,7</b>	<b>0,3</b>	<b>0,1</b>	<b>0,0</b>	<b>1,2</b>	<b>0,2</b>	<b>150,6</b>	<b>50,6</b>	<b>197,8</b>

CEI et Europe hors Union européenne	octobre	novembre	decembre	janvier	février	mars	avril	mai	juin	juillet	août	septembre	Cumul année N	Cumul année N-1	évolution(%)
ROYAUME-UNI	10,0	0,1	1,7	0,0	1,8	22,9	27,4	0,8	0,2	0,2	46,2	18,1	129,5	17,5	641,9
SUISSE	0,0	0,0	0,0	0,0	0,0	0,0	0,0	0,0	0,0	0,1	0,0	0,0	0,3	0,2	89,6
RUSSIE	.	70,4	.	.	.	.	.	.	.	.	.	.	70,4	.	.
<b>CEI et Europe hors Union européenne</b>	<b>10,0</b>	<b>70,5</b>	<b>1,7</b>	<b>0,0</b>	<b>1,8</b>	<b>23,0</b>	<b>27,4</b>	<b>0,8</b>	<b>0,3</b>	<b>0,3</b>	<b>46,2</b>	<b>18,2</b>	<b>200,2</b>	<b>17,6</b>	<b>1 036,3</b>

Moyen-Orient	octobre	novembre	decembre	janvier	février	mars	avril	mai	juin	juillet	août	septembre	Cumul année N	Cumul année N-1	évolution(%)
TURQUIE	.	.	.	.	0,4	11,7	0,0	.	.	.	0,0	.	12,1	.	.
LIBAN	1,1	.	.	.	1,9	.	1,2	1,7	.	1,1	.	0,5	7,4	0,9	724,3
IRAK	.	.	.	.	.	.	.	.	.	.	.	960,7	960,7	.	.
IRAN	0,0	.	.	.	.	.	.	.	.	.	.	.	0,0	.	.
ARABIE SAOUDITE	.	.	.	.	.	.	.	.	.	.	.	3 170,0	3 170,0	.	.
<b>Moyen-Orient</b>	<b>1,1</b>	.	.	.	<b>2,3</b>	<b>11,7</b>	<b>1,2</b>	<b>1,7</b>	.	<b>1,1</b>	<b>0,0</b>	<b>4 131,2</b>	<b>4 150,2</b>	<b>0,9</b>	<b>461038,1</b>

Sources : Douanes françaises

## VIII – Alcool Éthylque

EVOLUTION COMPAREE DES COURS DU SUCRE, DE L'ETHANOL (au Brésil) ET DU PETROLE DEPUIS 2000

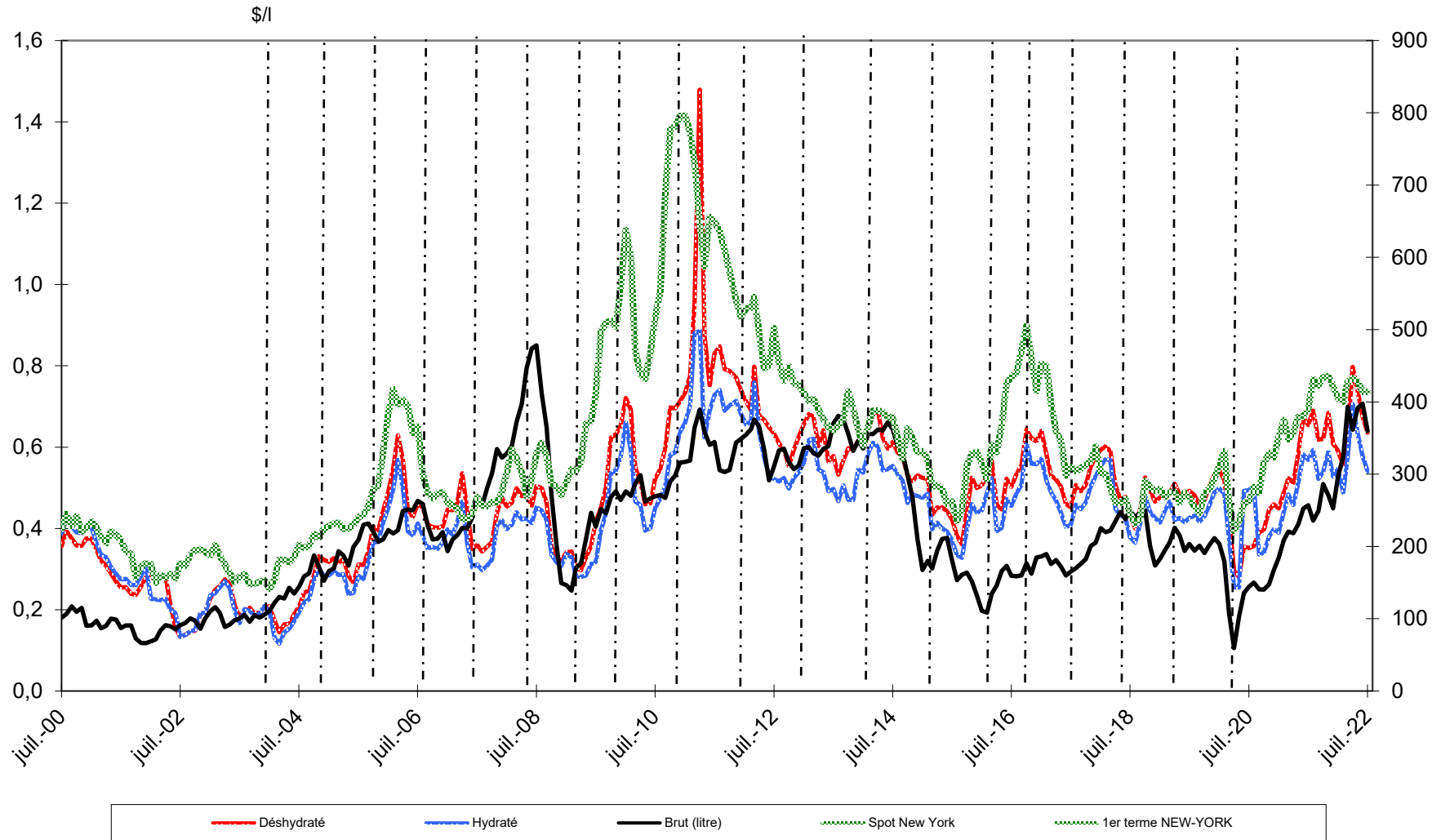

Sources : Ethanol CEPEA, Nymex Light Crude, FranceAgriMer

Bilans communautaires - Alcool éthylique

de 2012 à 2020

(en hectolitres d'alcool pur)

	2012- UE 27	2013- UE 27	2014- UE 28	2015- UE 28	2016- UE 28	2017- UE 28 (2)	2018- UE 28 (2)	2019 - UE 28 (2)	2020 - UE 28 (2) compl préliminaire
	<i>Origine agricole</i>	<i>Origine agricole</i>	<i>Origine agricole</i>	<i>Origine agricole</i>	<i>Origine agricole</i>	<i>Origine agricole</i>	<i>Origine agricole</i>	<i>Origine agricole</i>	<i>Origine agricole</i>
<b>I - Ressources</b>									
1 - Stocks au 1 <sup>er</sup> janvier	12 877 024	14 035 597	16 415 600	16 926 851	18 450 267	17 998 395	17 670 522	12 547 957	11 699 355
2 - Production	59 836 531	60 073 779	69 106 578	64 201 116	61 453 375	64 312 787	64 181 052	63 515 925	64 192 861
3 - Importations (1)	5 363 316	7 348 868	4 919 325	4 721 410	4 403 567	3 431 997	3 414 208	9 387 255	11 493 895
- Droits nuls	2 736 652	4 381 681	4 044 646	2 448 098	3 931 279	-	-	-	-
- Droits pleins	2 626 664	2 967 187	874 679	2 273 312	472 289	-	-	-	-
<b>Total des ressources</b>	<b>78 076 871</b>	<b>81 458 244</b>	<b>90 441 503</b>	<b>85 849 377</b>	<b>84 307 209</b>	<b>85 743 179</b>	<b>85 265 782</b>	<b>85 451 137</b>	<b>87 386 111</b>
<b>II - Utilisations</b>									
1 - Livraisons sur le marché intérieur	63 362 444	64 367 834	71 433 079	65 772 749	64 781 026	66 290 643	70 826 411	71 743 189	73 105 296
- Alimentation	7 878 457	9 964 666	14 735 795	9 294 927	10 062 772	9 233 260	10 719 844	10 253 619	10 235 717
- Utilisation industrielle	7 861 975	5 850 135	8 169 771	8 158 146	8 251 420	9 373 778	10 173 653	9 186 070	14 384 002
- Carburant	45 076 265	45 455 169	47 050 088	45 216 528	43 411 981	47 683 605	49 932 914	52 303 500	48 485 577
- Autre	2 545 747	3 097 864	1 477 425	3 103 148	3 054 853	-	-	-	-
2 - Exportations	678 830	674 810	2 081 573	1 626 361	1 527 788	1 782 014	1 891 414	2 008 593	2 323 712
<b>Total des utilisations</b>	<b>64 041 274</b>	<b>65 042 644</b>	<b>73 514 652</b>	<b>67 399 110</b>	<b>66 308 814</b>	<b>68 072 657</b>	<b>72 717 825</b>	<b>73 751 782</b>	<b>75 429 008</b>
<b>Total stocks au 31/12</b>	<b>14 035 597</b>	<b>16 415 600</b>	<b>16 926 851</b>	<b>18 450 267</b>	<b>17 998 395</b>	<b>17 670 522</b>	<b>12 547 957</b>	<b>11 699 355</b>	<b>11 957 103</b>

\* regroupement : utilisations industrielles et autres

(1) Ne sont pas comptabilisées les importations de produits relevant des Nomenclatures Combinées 3824 90 92/93/96

et 2909 19 10 utilisées pour la production de carburant :

- > 4 millions d'hap (NC 3824 90) et 1,4 millions d'hap ETBE (NC 2909 19 10) en 2012.
- > 4 millions d'hap (NC 3824 90) et 1,5 millions d'hap ETBE (NC 2909 19 10) en 2013.
- > 3,5 millions d'hap (NC 3824 90) et 0,8 millions d'hap ETBE (NC 2909 19 10) en 2014.
- > 3,5 millions d'hap (NC 3824 90) et 0,9 millions d'hap ETBE (NC 2909 19 10) en 2015.
- > 0,3 millions d'hap ETBE (NC 2909 19 10) en 2016.

Les utilisations s'en trouvent de ce fait sous-estimées.

(2) - Compilation des communications des Etats Membres (Exp / Imp : uniquement nc 2207 10, 2207 20, 2208 90 91 et 2208 90 99

Sources : CE - décembre 2021

Production française et écoulement d'alcool éthylique (\*)  
(du 1<sup>er</sup> janvier 2021 au 31 décembre 2021)

Production d'alcool éthylique - année civile 2021		
(hectolitres d'alcool pur)		
Total :	15 350 452	
dont		
- Céréales		8 414 972
- Mais		-
- Blé		-
- Autres		-
- Mélasse / betteraves		6 467 905
- Vitivinicole		436 861
- Autres		30 714

Écoulement d'alcool éthylique (**) - année civile 2021		
France		
(hectolitres d'alcool pur)		
Total :	8 448 748	
dont		
- Boissons/alimentation		1 250 779
- Carburants		5 514 166
- Usages industriels et autres		1 683 803

\* Règlement (UE) 2019/1746 du 01 octobre 2019 annexe III point 10

\*\* Ce total ne comprend pas les livraisons vers l'UE, notamment les quantités destinées à être transformées en ETBE et réexpédiées en France.

Source : FranceAgriMer

## Imports d'Alcool éthylique

Campagne 2021/22

unité: hectolitres, tel quel \*

Union européenne										
PRODUITS	octobre	novembre	decembre	janvier	février	mars	avril	Cumul année N	Cumul année N-1	évolution(%)
Alcool éthylique	364 928,1	245 608,3	398 199,6	446 120,3	355 022,0	402 224,9	418 811,8	2 630 915,0	2 251 641,0	16,8

Pays tiers										
PRODUITS	octobre	novembre	decembre	janvier	février	mars	avril	Cumul année N	Cumul année N-1	évolution(%)
Alcool éthylique	37 310,6	69 222,8	179 441,6	55 924,9	154 474,3	166 824,6	104 721,2	767 919,9	780 116,1	-1,6

## Exports d'Alcool éthylique

Campagne 2021/22

unité: hectolitres, tel quel \*

Union européenne										
PRODUITS	octobre	novembre	decembre	janvier	février	mars	avril	Cumul année N	Cumul année N-1	évolution(%)
Alcool éthylique	480 387,3	571 986,8	632 388,2	377 154,8	284 684,7	491 986,8	295 830,0	3 134 418,6	2 642 144,5	18,6

Pays tiers										
PRODUITS	octobre	novembre	decembre	janvier	février	mars	avril	Cumul année N	Cumul année N-1	évolution(%)
Alcool éthylique	131 465,8	135 400,8	233 878,2	97 338,0	211 955,0	149 602,6	80 210,6	1 039 851,0	1 075 307,8	-3,3

\* Les quantités sont en hectolitres, tel quel, c'est-à-dire qu'elles ne représentent pas des quantités d'alcool pur mais qu'elles contiennent suivant les produits de moins de 80 % à 99 % d'alcool.

Sources : Douanes et FranceAgriMer - (1) UE27 depuis février 2020

## Imports d'Alcool éthylique

Campagne 2020/21

unité: hectolitres, tel quel \*

Union européenne															
PRODUITS	octobre	novembre	decembre	janvier	février	mars	avril	mai	juin	juillet	août	septembre	Cumul année N	Cumul année N-1	évolution(%)
Alcool éthylique	352 481,8	376 202,7	302 908,7	166 337,0	281 058,0	403 056,3	369 596,5	419 685,2	476 835,4	597 728,9	530 794,1	440 989,5	4 717 674,0	3 580 591,6	31,8

Pays tiers															
PRODUITS	octobre	novembre	decembre	janvier	février	mars	avril	mai	juin	juillet	août	septembre	Cumul année N	Cumul année N-1	évolution(%)
Alcool éthylique	71 770,7	342 411,0	35 140,6	44 167,2	82 655,5	35 902,3	168 068,8	107 289,8	164 703,8	124 896,1	49 941,9	83 592,4	1 310 540,0	1 248 244,4	5,0

## Exports d'Alcool éthylique

Campagne 2020/21

unité: hectolitres, tel quel \*

Union européenne															
PRODUITS	octobre	novembre	decembre	janvier	février	mars	avril	mai	juin	juillet	août	septembre	Cumul année N	Cumul année N-1	évolution(%)
Alcool éthylique	530 167,0	413 123,5	438 364,4	331 945,4	299 615,3	269 348,8	359 580,1	303 903,7	349 454,8	319 023,0	413 665,9	421 748,0	4 449 939,9	6 733 081,6	-33,9

Pays tiers															
PRODUITS	octobre	novembre	decembre	janvier	février	mars	avril	mai	juin	juillet	août	septembre	Cumul année N	Cumul année N-1	évolution(%)
Alcool éthylique	190 174,6	197 711,0	160 594,3	82 037,4	86 582,3	223 524,8	134 683,4	238 982,0	290 852,5	124 057,7	170 100,2	180 538,9	2 079 839,1	2 727 113,5	-23,7

\* Les quantités sont en hectolitres, tel quel, c'est-à-dire qu'elles ne représentent pas des quantités d'alcool pur mais qu'elles contiennent suivant les produits de moins de 80 % à 99 % d'alcool.

Sources : Douanes et FranceAgriMer - (1) UE27 depuis février 2020

Directrice de la Publication Christine AVELIN  
Atelier Commun d'impression – FranceAgriMer  
Commission Paritaire des publications  
Agence de Presse : n° 1364 AD du 19.02.79





## LA CONJONCTURE

Marché du sucre - Statistiques d'avril 2022  
édition de juillet 2022



Directrice de la publication : Christine Avelin  
Rédaction : direction Marchés, études et prospective  
Conception et réalisation : service Communication / Impression : service Arborial  
Photographie ©Pixabay.com  
ISSN : 2106-816X

12 rue Henri Rol-Tanguy - TSA 20002 / 93555 MONTREUIL Cedex  
Tél. : 01 73 30 30 00 ■ [www.franceagrimer.fr](http://www.franceagrimer.fr)

 FranceAgriMer  
 @FranceAgriMerFR